A Cruz

Diretor: Pe. JOSÉ MARIA CABRAL
Redator-chefe: JOÃO GONÇALVES DE SOUZA

Fundador: D. ANDRÉ ARCOVERDE
Gerente: MANOEL G. DE SOUZA

Administração e oficinas: RUA REAL GRANDEZA, 248
Botafogo — Telefone: 26-0339

ANO XXVII | RIO DE JANEIRO, 25 DE JANEIRO 1948 | NUM. 4

Em perigo os interesses vitais da Religião

E' costume e tradição da Santa Sé proferir o Santo Padre uma alocução em ocasiões de certa solenidade, em recepções e noutros atos publicos.

Vezes o chefe da cristandade trata de algum ponto doutrinario e disserta sobre algum ponto do dogma ou da moral, outras vezes o supremo pastor das nossas almas ocupa-se de qualquer fato importante ou emite conceitos sobre algum acontecimento de relevancia.

De qualquer modo, a palavra do Sumo Pontifice é sempre importante e atual e merece ser ouvida com todo o respeito por parte dos católicos.

Este ano, ao receber os representantes da nobreza pontificia que lhe apresentaram os votos de Bons Anos, o Santo Padre, referindo-se ao ano de 1948, o designou como "ano de provações arduas".

Conforme o que anunciou a estação de rádio Vaticano, o Papa lembrou aos representantes da dita nobreza o dever de cumprirem os seus deveres de católicos e de cidadãos, "de maneira que vos preservem da apatia e da inercia, o que seria grave nestes momentos em que os interesses vitais da religião e do pais estão em perigo".

"Que esta força espiritual, este espirito fraterno, guie vossos passos pelo caminho que percorrerdes neste ano, ano que parece incerto e fadado a terminar num fim sombrio".

"Não ha duvida de que será para vós, não só um ano de arduas provações, como ao mesmo tempo de iluminação, dentro da felicidade espiritual, e de bençãos triunfantes".

Sem perder de vista o lado sobrenatural dos acontecimentos e sem se deixar arrastar pelo pessimismo, o Santo Padre foi realista, no sentido de que bem percebe a gravidade extraordinaria da atual situação.

No momento presente, em que mais se acentua a divisão do mundo em dois campos irredutivelmente antagonicos, é mister que os católicos se compenetrem dos seus graves e iniludiveis deveres para com a religião e a pátria, que o comunismo ateu e internacional quer destruir.

Sem temores vãos e sem vacilações, confiantes em Deus, se prepare nos católicos para provações que, possivelmente, lhes advenham.

Assinado o acordo interpartidário

Com a presença do Presidente da República e demais pessoas gradas, realizou-se, quinta feira última a solenidade da homologação do acordo interpartidário. Ás 18 horas o General EURICO GASPAR DUTRA chega ao salão de honra do Palacio Guanabara onde já se encontravam os srs. José Americo (UDN) Nereu Ramos, vice-Presidente da República e Presidente do PSD, ministros de Estado, jornalistas, além do sr. Prof. José Pereira Lira, secretário do gabinete civil da Presidencia da República. Em seguida chega o sr. Arthur Bernardes (P.R.) que foi o primeiro a falar. A seguir discursaram os srs. Nereu Ramos e José Américo. S. Excia. o sr. Presidente da República encerrou a solenidade pronunciando as seguintes palavras:

DISCURSO DO GENERAL DUTRA

"Esta solenidade, embora simples, tem um significado impar na história republicana. A trégua partidária, o desarmamento dos espiritos, a paz politica devem substituir a contenda permanente, a luta estéril e o antagonismo militante. A nação não mais poderá ser o joquete de fações desavindas, senão intolerantes, mas o grande ente moral que impõe soma de esforços á consciência de todos os cidadãos.

Após a borrasca que vergastou a nau do Estado, inundando-a, desmantelando-a e pertubando-lhe a rota, — o dever de subsistir reclama que os ventos se amainem e os vagalhões percam o impeto, podendo os dirigentes reencetar a jornada dentro de serena compreensão que justifica esperança de porto e salvamento.

A história das nossas instituições, nos ultimos anos, registra tanta inquietação e tais sobressaltos que, em todos os espiritos, despontou a convicção de que, mais que tudo, importa pacificar para poder realizar o nosso destino.

Presidente Eurico Dutra

Participei desse anseio nacional e eleito presidente da Republica, foi essa a minha preocupação predominante, desde os primeiros dias de meu govêrno.

Disse-o no ato da posse:

"... recebo a investidura sem vaidades, que nunca tive no serviço da pátria, antes com a plena consciência das graves responsabilidades, que a escolha impõe no meu patriotismo e com o sincero desejo de concorrer para a paz da familia brasileira, para a melhoria das condições de vida de todos os meus concidadãos e o crescente prestigio do nosso país no concerto das nações.

Imensamente a gradecido ás forças politicas e populares que contribuiram para a vitória da minha candidatura e convicto de sua indispensavel solidariedade e apoio para a grandiosa tarefa, que a todos nós incumbe desempenhar, não aspiro a ser, no exercicio do meu mandato, senão o presidente de todos os brasileiros em tudo quanto se refira ao interesse nacional, ao deferimento da justiça, ao tratamento imparcial de meus compatriotas pelo reconhecimento de seus direitos".

Traduzindo em fatos essas palavras sinceras, chamei para a minha "familia oficial", em três pastas do maior relevo, organizações partidárias que não haviam sufragado a minha candidatura, dando com isso, deliberadamente, um exemplo de transigência, de cordura e de compreensão.

Votada a Constituição, viu-se que a nação optara, na sua soberania, pela inconciliabilidade da democracia brasileira com preconceitos de classe ou de raça e com processos violentos para a subeversão da ordem politica e social, bem como com os intuitos ostensivos ou encobertos para a implantação da ditadura de um partido e a supressão dos direitos fundamentais do homem. Não obstante, após o histórico julgamento que reconheceu fora da lei partido anti-democrático e anti-brasileiro, falei aos nossos patricios, na cidade de Porto Alegre, convidand os desajustados das normas constitucionais a reingressar na comunhão nacional, aceitan-

(Continua na 5ª pag.)

O Padroeiro da Imprensa

Os profissionais da imprensa elegeram em 1921, como seu padroeiro a São Francisco de Sales cuja festa se comemora no dia 29 do mês em curso. Embora aprovada por unanimidade, a escolha foi amplamente justificada em editoriais e crônicas brilhantes. Humberto de Campos ao tecer o panegirico do santo, foi o grande apologista de sua eleição. Outros nomes havia, sem dúvida, de sábios e santos merecedores da eleição dos jornalistas. Dentre este sse podiam lembrar Sto. Agostinho, o talentoso bispo de Hipona que fez da filosofia a arma terrivel contra os inimigos da fé; Tomaz de Aquino, o mais sábio dos santos e o mais santo dos sábios; São Paulo de quem se diz que, vivendo em nosso tempo, seria jornalista. Também se podiam mencionar os evangelistas, autores da mais sensacional reportagem de todos os tempos. Não obstante, sem desmerecer s demais, escolheu-se a S. Francisco de Sales. Não pelo simples fato de ter sido êle escritor, mas, sobretudo pelas suas excelentes virtudes, que se podem indicar como exemplo aos profissionais da pena. São Francisco impunha-se sobretudo pelo carater, forjado à custa de uma vontade férrea. Consta que ao se embalsamar o seu cadaver encontrou-se-lhe o figado petrificado, o que significa o seu grande esforço de mortificação. A contade férrea aliava-se uma inteligência viva que sabia penetrar com acuidade no intimo das cousas. A sua vida era de fato a de um jornalista, vivida para os outros, esquecendo-se de si pelo bem da coletividade.

A lição de São Francisco de Sales, no dia de sua festa, merece ser revivida por aqueles que o escolheram e orgulham-se de tê-lo como patrono.

Um Inquérito no Instituto do Alcool

Em virtude de constantes denuncias chegadas á Presidencia da Republica, feitas por funcionários e, sobretudo, por donos de engenho dos Estados açucareiros, contra o Instituto de Açucar e Alcool, o chefe do governo determinou que, pelo Ministerio da Agricultura, se procedesse naquela autarquia, um rigoroso inquérito. A respeito conseguimos apurar que as queixas chegadas ao Catete, são inumeras e graves. Nelas se insinua que o IAA existe menos como uma entidade que sirva aos fins para que foi criada, do que como órgão de amparo a sinecuristas.

Alega-se que só o presidente percebe com as ajudas fixas um ordenado mensal de Cr$ ..... 30.000.00 ou seja o duplo dos vencimentos de um ministro de Estado. E isto para presidir simplesmente a uma máquina burocrática que nada resolve e que não apresenta, na prática, motivos que justifiquem a sua existência. Identifica-se assim, segundo os queixosos, a um Departamento Nacional do Café ou órgão semelhante, cuja extinção não acarretou prejuizo algum á economia nacional, salvo a verba de indenização dos funcionáris despedidos.

De pessoa ligada á Comissão de Inquérito que se compõe de cinco técnicos, sob a presidencia do sr. Castelo Branco, soubemos que o andamento das investigações conclue pela procedencia de muitas denuncias.

(Continua na 2.ª pág.)

A Iuguslávia de Tito

Seguindo o programa da "guerra de nervos", que a Russia desencadeou sobre o mundo civilizado, o marechal" Tito proferiu um discurso cheio de bravatas e ameaças contra as nações democratas. A Inglaterra e os Estados Unidos foram, direta e particularmente, visados.

Através desse discurso, podemos compreender que não é lá muito boa nem muito sólida a situação interna da Iugoslávia.

Assim é que, na parte final do discurso, diz o "marechal" Tito:

"A guerra contra os anglo-americanos é inevitavel. E' talvez mesmo uma questão de semanas. Mas, se os anglo-americanos conseguirem organizar várias centenas de emigrados e atirá-los de paraquedas em nossa terra, isto seria um grande perigo para o nosso partido Camaradas, sabeis muito bem que o povo não está ao nosso lado Isto é demonstrado incontestavelmente pela reduzida quantidade de trigo que os camponeses nos entregam voluntariamente. O camponês é perfido e obstinado. Acrença nos padres e em Deus não pode ser eliminada de sua cabeça. Não quero me envolver em questões religiosas, mas, se os padres derem o alarme, a insurreição dos camponeses será total e não devemos esquecer que estão bem armados. Além disso, para o êxito o tempo é também necessário. Agora, vamos ao trabalho. Resta muito pouco tempo. Desejo-vos muita sorte e êxito em vossos trabalhos. Agora, preciso retirar-me".

A Visita do Presidente Dutra ao mais modelar Parque Industrial Carioca -- a Fabrica Bangú

O PRESIDENTE DUTRA PERCORRE DEMORADAMENTE AS INSTALAÇÕES DA COMPANHIA PROGRESSO NACIONAL — O POVO BANGUENSE, EM MASSA, FOI A RUA APLAUDIR O CHEFE DO GOVÊRNO — INAUGURADA UMA PISCINA PARA OS TRABALHADORES — O GENERAL GASPAR DUTRA VISITOU CASAS HUMILDES E FOI ALVO DE EXPRESSIVAS MANIFESTAÇÕES DE SIMPATIA — O PROGRAMA SO' TERMINOU PELA TARDE, COM A REALIZAÇÃO DO 'ENCONTRO BANGU A. C. x MADUREIRA A. C.

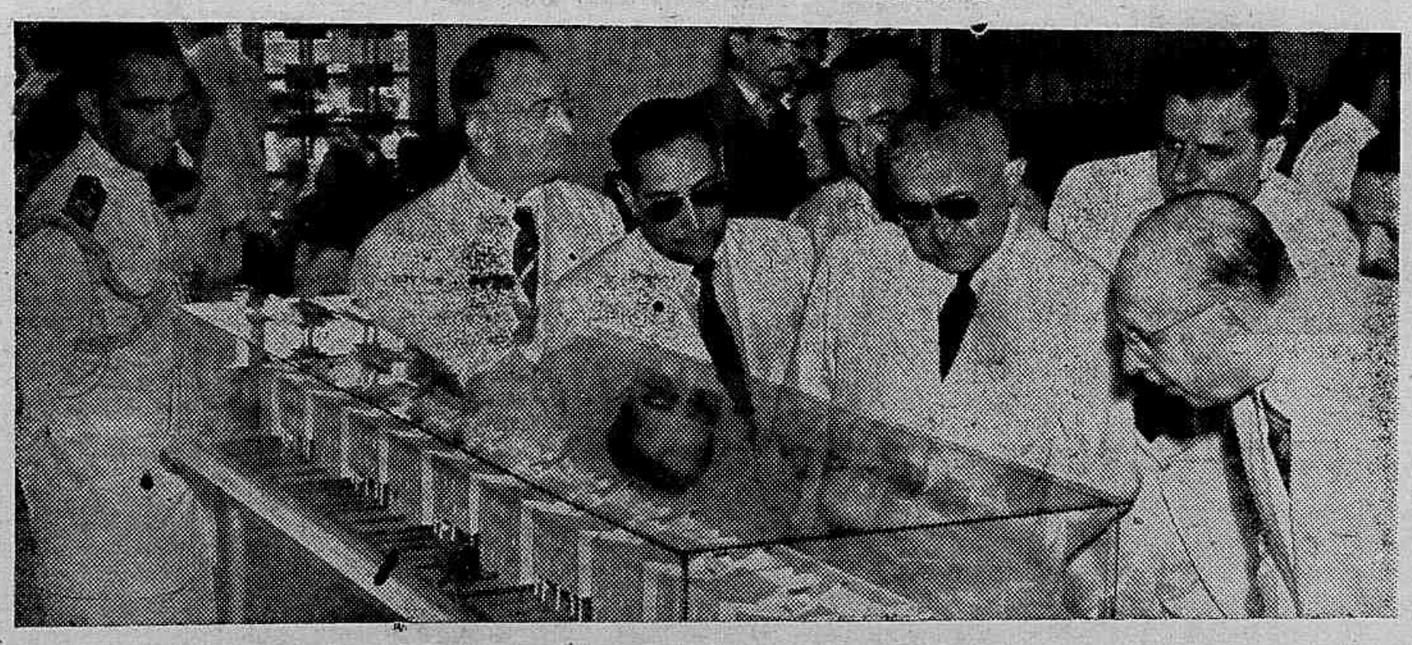

O Sr. Guilherme da Silveira mostrava ao presidente Dutra, a "maquette" das futuras instalações.

Os trabalhadores das fábricas de Bangú homenageiam o Presidente da República

O próspero e populoso subúrbio de Bangú amanheceu, 5ª feira engalanado, para receber a visita do presidente da República. Desde as primeiras horas da manhã as ruas se movimentaram, notando-se, por tôda a parte, febril, agitação. Empregados da Fábrica Bangú, homens do povo e particulares, em grande azafama, embaideiravam os logradouros públicos, estendiam disticos saudando o ilustre visitante, enquanto que, da fachada da maioria das casas residênciais grandes retratos do presidente, todos enfeitados com bandeirolas com as cores nacionais.

A visita, que inicialmente parecia ser apenas uma deferência muito especial aos operários das Fábricas Bangú, se transformou em manifestação popular, podendo-se mesmo afirmar que cá fora das instalações fabris, havia maior número de pessoas aplaudindo o chefe do govêrno do que operários trabalhando.

A CHEGADA DO PRESIDENTE

O presidente, como de costume, foi pontual. Precisamente às 9 horas, acompanhado dos senhores general Alcio Souto, chefe do gabinete militar, Carlos Roberto de Aguiar Moreira, secretário particular e como José Barreto de Assunção, ajudante de ordens. S. Excia, chegou à fábrica, onde foi recepcionado pelos Srs. Morvan Dias de Figueiredo, ministro do Trabalho, Guilherme da Silveira e Guilherme da Silveira Filho, todos os diretores das fábricas locais e numerosas autoridades civis e militares.

O povo numeroso, aguardava o presidente. E, assim que terminou a execução do Hino Nacional, por duas bandas de música, ouviram-se prolongadas salvas de palmas e muitos vivas ao general Dutra.

(Continúa na 5.ª pag.)

O SENAC Regional do Dist.º Federal

A par do ensino normativo que vem ministrando aos empregados do comércio do Rio de Janeiro, o SENAC Regional tem primado por seguir uma linha de orientação acorde com os principios religiosos do nosso povo. Sem exercer uma atuação dominante na formação espiritual dos alunos, pois que a liberdade de crença jamais seria perturbada pelos professores, as aulas oferecidas aos comerciários desenvolvem-se invariavelmente numa atmosfera sadia, com a observancia rigorosa dos sentimentos de religiosidade de cada um. Entre a grande coletividade comerciária e, concomitantemente, entre os jovens que frequentam os cursos do SENAC Regional, o catolicismo é a religião predominante e seus pontos fundamentais, como os de outra qualquer religião, são fielmente observados por quantos responsáveis pelas inumeras turmas de alunos. Há,

Sr. Waldemar Ferreira Marques

asim, de permeio com a educação que possibilitará aos comerciários novos horizontes na vida prática, a intensificação indireta de um verdadeiro apostolado, donde a formação de uma

(Continua na 2.ª pág.)

Camara Eclesiástica

da Arquidiocese do Rio de Janeiro,

Procissão de São Sebastião

DETERMINAÇOES DADAS PELA CAMARA ECLESIASTICA

Para que se revista de grande imponencia religiosa e se observe a melhor ordem na solene procissão do Glorioso Padroeiro de nossa cidade, São Sebastião a realizar-se hoje, domingo, 25 de Janeiro, ás 16 horas, faço publico o seguinte:....

1º) — A procissão percorrerá as ruas Primeiro de Março, Visconde de Inhauma, Avenida Rio Branco, Rua Sete de Setembro, e Praça 15 de Novembro, pelo lado da Repartição dos telegrafos (prolongamento da rua D. Manoel) até encontrar á Catedral.

2º) — Formação:

..a) — em primeiro lugar — na rua Visconde de Inhauma até Primeiro de Março — Federação dos Escoteiros Catolicos e outros grupos de Escoteiros sob a direção de seus respectivos instrutores..

..Os colégios e diversas associações religiosas sob a direção dos Diretores, Federação das Bandeirantes do Brasil — Região do Rio de Janeiro.

..b) — em segundo lugar as associações e Pias Uniões das Filhas de Maria na rua Visconde de Inhauma até a esquina de Primeiro de Março, sob a direção do Reverendo Padre Dr. Valentim Marques de Matos.

..c) — Congregações Marianas na rua Primeiro de Março esquina de Visconde de Inhauma, sob a direção do Reverendo Padre Afonso Rodrigues S. J.

..d) — A Confraria de Nossa Senhora do Rosário o Apostolado da Oração, Guarda de Honra do Sagrado Coração de Jesus e Confraria do Coração Eucaristico e outras associações femininas na rua Primeiro de Março, em frente ao edificio do Banco do Brasil sob a direção dos Reverendos Srs. Padres Jeronimo Billouw S. S. S.

..e) — Ação Catolica Feminina — Juventude e Liga na rua Primeiro de Março em frente ao edificio do Correio Geral sob a direção do Reverendo Sr. Padre Francisco Maffei, Barnabita. . .. .

..f) — Ligas Catolicas de Jesus, Maria e José Vicentinos e outras associações religiosas masculinas na rua Primeiro de Março em frente á Igreja da Cruz dos Militares, sob a direção do Reverendo Sr. Padre João Batista Micholotto C. SS. R.

..g) — Ação Catolica Masculina, Juventude e Homens, junto e conselho arquidiocesano, na rua Primeiro de Março em frente a Igreja do Carmo, sob a direção do Reverendo Sr. Padre Maurilio de Lima.

..h) — Irmandades, guardando a ordem de suas respectivas precedências, na Praça Quinze de Novembro frente voltada para a Catedral sob a direção do Revmo. Sr. Pe. José de Albuquerque Cavalcanti

..NOTA — As menos antigas proximo á rua Primeiro de Março, as mais antigas no fundo da praça (lado do mar) ....

i) — Ordens Terceiras na ordem de suas precedências na Praça Quinze de Novembro, lado dos Telegrafos, face voltada para o mar sob a direção do Reverendo Sr. Padre Dr. Mateus Rocati. ... .

..j) — Clero regular e secular no interior da Catedral sob a direção do Revmo. Sr. Padre Dr. Luiz Mariano da Rocha. . ...

..3º) — As Associações, Confrarias, Irmandades e Ordens Terceiras que tiverem tomado parte na procissão poderão dissolver-se depois da benção do Santo Lenho, devendo escoar-se pela rua Primeiro de Março em direção á rua Visconde de Inhauma.

4º) — A procissão terminará com a benção dada com a reliquia do Santo Lenho, á porta da Catedral.

5º) — A entrada na Catedral, antes e depois da procissão, será exclusivamente reservada aos Revmos. sacerdotes do Clero regular e secular.

6º) — Toda e qualquer duvida ou esclarecimento será resolvido pelo Revmo. Monsenhor Solano Dantas de Menezes, Diretor da Procissão.

7º — Finalmente, ao povo e a todas as pessoas que assistirem á passagem da procissão fica o encargo de formarem alas, deixando inteiramente livre o caminho por onde ela terá de desfilar e observando á sua passagem o mais religioso respeito.

Rio de Janeiro, 10 de Janeiro de 1948 — Monsenhor **Francisco de Assis Caruso**, pelo Vigário Geral.

TABELIÃO Belisário Tavora

Rua Buenos Aires, 24 — Tel. 23-3061

O novo Hospital dos Maritimos

650 leitos, quatro salas de operação e todo um andar inteiramente dedicado á cirurgia, principais caracteristicas do Hospital dos Maritimos

O novo Hospital dos Maritimos, em construção á rua Leopoldo, 110, está destinado a ser o mais moderno e completo estabelecimento hospitalar da América do Sul, tal o vulto das obras já em andamento e que, segundo as previsões contratuais deverão estar concluidas dentro de 29 meses.

Como se sabe, o projeto do hospital foi elaborado em Maio do ano passado. No dia 29 de Junho realizou-se a solenidade de lançamento da pedra fundamental, com a presença do presidente da Republica e os primeiros trabalhos de construção foram iniciados nos primeiros dias deste mês.

AMPLIAÇÃO PARA 650 LEITOS

No projeto inicial constava, segundo foi noticiado, a construção de um estabelecimento com 440 leitos com quatro salas de operações em todo um andar inteiramente destinado á cirurgia e equiparado com o mais moderno material.

Ao que nos informou, porém, ontem, o engenheiro Adhemar Fonseca, diretor do Departamento de Inversões de Fundos do Instituto dos Maritimos, cogita-se no momento de ampliar a capacidade do novo hospital para 650 leitos, com a construção de mais três andares. — Trata-se acentuou o nosso informante — de realizar logo uma obra tanto possivel definitiva e completa. Todos os técnicos de fama em matéria de construção e organização hospitalar são acordes em afirmar que o numero de leitos ideal para um grande hospital varia entre 600 a 700 de forma a conciliar os interesses de uma boa administração com a necessidade de atender-se o mior numero de enfermos.

AVALIADO EM 35 MILHÕES DE CRUUZEIROS

Informou-nos ainda o engenheiro Adhemar Fonseca que as obras do novo hospital dos Maritimos estão avaliadas em cerca de 35 milhões de cruzeiros e a firma vencedora da concurrência, foi a Parese Construtora Ltda.

MAIS TARDE A DEMOLIÇÃO DO VELHO HOSPITAL

Logo depois que estiver concluido o novo estabelecimento, a direção do Instituto dos Maritimos pensa que novos pavimentos sejam construidos, com aparelhagem moderna. A capacidade do velho hospital é, como se sabe, somente de 85 leitos.

Livros Novos

"VERDADE E VIDA" — Esboço biográfico do Cônego Luiz Monte — Cônego Jorge O' Gracy de Paiva — Rio — 1948

Em breve aparecerá em nossas livrarias o livro cujo titulo acabamos de citar.

Sabemos que já se acha muito adeantado a composição da obra, que é destinada á comemoração do quarto aniversário da morte do Cônego Monte.

Temos a certeza que essa biografia vai encontrar milhares de leitores, que apreciarão o relato da vida de um sacerdote, que dividiu sua breve existencia entre as virtudes cristãs e os diversos ramos do saber humano.

"O PROBLEMA DA DOR" — Monsenhor Melo Lula — Editora Getulio Costa — Rio.

Acaba de aparecer em sua décima terceira edição o livro do Moncs. Melo Lula, "O PROBLEMA DA DOR".

O valor da obra e o elogio da mesma se encontram nessas edições sucesivas. Efetivamente, trata-se de uma obra que ilustra a inteligencia, revelando os pontos essenciais da doutrina cristã sobre o sofrimento e, ao mesmo tempo, infunde coragem e bom arrimo aos que são visitados por tribulações do corpo ou da alma.

Ao autor os nossos parabens pelos triunfos conquistados no apostolado da imprensa.

Evangelho

EVANGELHO (Math. 20, 1-16):

Naquele tempo, disse Jesus esta parabola aos seus discipulos: O reino dos Céus é semelhante a um pai de familia, que, ao romper do dia, saiu a contratar trabalhadores para a sua vinha. E, feito com eles o ajuste de um dinheiro á hora terceira, viu outros, que estavam na praça ociosos. E disse-lhes: Ide vós também para a minha vinha, e dar-vos-ei o que fôr justo. E êles foram. Saiu novamente perto da sexta e da nona hora, e fez o mesmo. E quase á undecima hora saiu ainda, e achou outros mais que lá estavam e lhes disse: Porque estais vós aqui todo o dia sem fazer nada? Responderam-lhe: E' que ninguém nos assalariou. Disse-lhes êle: Ide vós também para minha vinha. No fim da tarde, porém, disse o senhor da vinha ao seu feitor: Vai chamar os operários e paga-lhes o salário, a começar pelos últimos até aos primeiros. Aproximando-se pois os que tinham vindo quasi á undecima hora, recebeu cada qual um dinheiro. E, chegando também os que haviam sido os primeiros, calculavam que haviam de receber mais; mas não receberam sinão um dinheiro cada qual ., recebendo-o, murmuraram contra o pai de familia, dizendo: Estes últimos não trabalharam sinão uma hora e igualaste-os a nós, que suportamos o peso do dia e do calor. Ele, porém, dirigindo-se a um da turma, disse: Amigo, não te faço injustiça alguma; porventura, não concordaste comigo em um dinheiro? toma pois que te pertence e vae-te; que eu por minha parte quero dar também a este ultimo tanto quanto a ti. Ou não me é licito fazer o que é da minha vontade? Acaso o teu olhar é mau porque eu sou bom? Assim é que os últimos serão os primeiros, e os primeiros serão os ultimos; porque muitos são os chamados e poucos os escolhidos.

A PARABOLA DOS OPERARIOS DA VINHA

O pai de familia, a que se refere a narrativa evangelica de hoje, é Deus Nosso Senhor, o qual desde a alvorada de nossa vida, isto é, desde os primeiros anos de nossa existência, nos convida a trabalhar em sua vinha, isto é, a cultivar em nossas almas as virtudes cristãs. O pagamento que se nos promete, é a salvação de nossa alma, a vida eterna.

Esta passagem do livro santo ensina-nos que o merito e o valor das obras espirituais provem da graça divina e não do nosso esforço ou sacrificio.

— Aos servos que reclamam, Jesus responde que Deus é senhor dos seus dons e os liberaliza como e a quem lhe apráz.

A Russia tenta destruir a Europa

WASHINGTON, 20 — (U. P.) — John Foster Dules acusou a Russia de tentar "por todos os meios afora a guerra" destruir a Europa. Pediu ao Congresso que aprove o plano de assistencia que uniria pela cooperação as 16 nações da Europa ocidental num pacto de ajuda mutua para deter" a marcha da ditadura soviética".

O porta-voz republicano em assuntos de politica externa declarou perante á Comissão de Relações Exteriores do Senado que o Plano Marshall é um passo essencial á paz. "Se não dermos esse passo, não alcançaremos a paz" — disse.

Manifestou a crença de que sem os fundos votados pelo Congresso para ajuda de emergencia á Europa, o mês passado "a ditadura soviética poderia estar hoje na costa atlantica da Normandia a Dakar.

A recomendação do porta-voz republicano sobre um pacto de defesa contido no Plano Marshall, veio apenas um dia depois que o velho estadista Bernard Baruch fez apelo veemente para que se estabeleça similar união defensiva, Baruch propôs que os Estados Unidos sejam incluidos no grupo de nações que "irão á guerra em defesa de outras".

Dulles declarou-se partidário do Plano Marshall na forma em que está elaborado, mas sugeriu várias melhoras, inclusive a clausula para o pacto de defesa e a nomeação de um administrador para superintender a execução do plano, além do estabelecimento de objetivos de produção para os paises ajudados. Disse que depois de tomar parte em várias conferências internacionais convenceu-se de que "não poderemos obter traque se saiba que as nações livres da Europa continuarão litado de paz para a Europa até vres". Acrescentou que os lideres soviéticos sabem que as "instituições livres da Europa estão inseguras" e que "com mais algum tempo ruirão".

Disse ainda o porta-voz republicano que o "Partido Comunista está preparado para lançar golpes contra as instituições livres".

O SENAC Regional do Distrito...

(Continuação da 1.ª pág.)

juventude á base da moral e da religião.

Essa elevada diretriz que vem norteando as atividades do SENAC Regional desde a sua instalação, é uma redundancia do espirito de unidade existente entre os dirigentes da benemérita entidade, os quais se vêm conservando firmes em seus propositos, sempre com as atenções voltadas para a completa execução da grande empreitada a que se entregaram em fins de 1946. E toda essa norma de trabalho dimana da Presidencia do Conselho Regional, superiormente ocupada pelo Dr. Waldemar Fererira Marques, figura prestigiosa nos meios comerciais desta capital e que no SENAC vem desenvolvendo uma atuação por tudo meritória. Homem de sólida formação moral, alicerçada nos mais sadios preceitos cristãos, o Dr. Waldemar Fereira Marques jamais se descurou dos minimos detalhes para o maior sucesso da obra que empreende em prol de uma coletividade. O seu trabalho, é, por isso, tanto mais objetivo. Eis porque lá está presente nos cursos, a benfazeja influencia filosófica que é um dos grandes, senão o principal fator do crescente robustecimento do SENAC Regional do Distrito Federal.

E uma instituição que nasce e cresce assim, sob um signo de virtudes, não poderia ver negados no conceito publico o seu valor e a sua utilidade. Daí a grandeza do SENAC Regional do Distrito Federal ,benemérita iniciativa que veio abrir ao comerciário, a palmilhar o caminho do futuro, novas e amplas perspectivas.

S. A. I. R. o Principe D. Pedro Henrique de Orléans e Bragança, legitimo pretendente ao trôno do Brasil, filho primogenito de D. Luiz, o "Principe Perfeito" e néto da Princeza Izabel, a Redentora, sucessor de ambos nos direitos inauferiveis á corôa imperial, e por isso mesmo inconstestavel Chefe da Casa de Orléans e Bragança — o que aliás, ninguém em bôa fé e sã conciencia poderá negar, face ao áto fôrmal e irrevogavel, por si e por seus descendentes, da renuncia firmada pelo saudoso Principe D. Pedro de Alcantara de Orléans e Bragança, por motivos respeitabilissimos, que só enobrecem e dignificam sua memória. Vê-se na fotografia, além de D. Pedro Henrique, sua Augusta Consórte a Princeza Maria, da ilustre Casa dos Reis da Baviera, e os filhos do casal — D. Luiz, Principe Imperial, D. Eudes, Principe do Grão Pará, D. Beltrand, D. Izabel e D. Pedro Henrique. Prestando esta singéla homenagem á Familia Imperial Brasileira tem "A Cruz" ensejo para proclamar os altos sentimentos católicos desses Principes, cuja modelar vida cristã serve de padrão a seus compatriótas.

JORNAL SOVIÉTICO PROIBIDO DE CIRCULAR NA FRANÇA

PARIS, 20 — (Reuters) — O semanário soviético "Sovietski Patriot" — "Patriota Soviético" que se edita nesta capital em linguagem russa, foi proibido, a partir de hoje, pelo govêrno francês de circular na França

A proibição segue-se á diligencia realizada recentemente na redação e oficinas do aludido semanário por autoridades policiais francesas

❖ E' um péssimo abuso, que deve a todo curto cessar o de obrigar as mães por causa da mesquinhez do salário paterno a ganhar a vida fora das paredes domesticas.

Pio XI — Papa

Um Inquérito...

(Continuação da 1.ª pág.)

Favoravel ao Instituto encontrou-se um plano de realizações notavel, como obra de estatistica e que se posto em prática ,poderia ser de grande proveito á produção açucareira, consequentemente á própria economia nacional. A fora este plano, nada de prático se comprovou, tivesse realizado o IAA.

Espera-se que dentro de breves dias, cada um dos técnicos tenha realizado a sua tarefa Farão então u mdocumento unico por todos assinado, para ser entregue ao Presidente da Republica.

OS 4 DENTES DOS 6 ANOS

Os dentes temporários começam a ficar abalados aos 6 anos. Aparecem atrás dos molares de leite, 4 dentes queixais: "os mais importantes de todos os dentes". O alinhamento da dentadura está subordinado aos molares de 6 anos. Constituem a chave da articulação dentária, sendo comparaveis aos alicerces de um edificio.

Leve seu filhinho ao dentista quando completar seis anos — SNS.

CURSO DE RELIGIÃO EM S. PEDRO DO ENCANTADO

Aulas aos domingos, das 15 ás 16 horas.

Dogma e Pedagogia — Padre Luiz Callon.

Subordinado ao Instituto de Formação Catequetica

MEDALHAS E DISTINTIVOS DE ESMALTE

As Associações Religiosas e Colégios, não precisam mais mandar vir seus distintivos e emblemas da Europa. Especialista executa qualquer modêlo com a mesma perfeição, por preços inferiores.

CARLOS WILL

Rua do Ouvidor, 191, 2º andar, entrada pelo Largo de S. Francisco

Telefone: 43-0209

Letras Católicas

A Editora "Agir" do Rio de Janeiro tem publicado vários trabalhos muito interessantes de literatura catolica, que merecam uma referencia especial. Notadamente no ramo das traduções, estão aparecendo alguns volumes dignos de registro. Do Padre Raymond Corigan, S. J. por exemplo "Agir" publicou "A Igreja e o século XIX" em excelente tradução de Monsenhor Nabuco. Além deste, temos um estudo de Poul H. Furfey, intitulado "Fogo sobre a terra", em que o conhecido sociologo norte americano aborda alguns temas de muita atualidade para os cristãos. E' interessante de se notar o florescimento do pensamento catolico nos Estados Unidos. E como esse pensamento está vasado em normas também norte-americanas. A' primeira leitura, choca um pouco o modo de se exprimir dos pensadores norteamericanos Eles fogem sempre do que é tradicional e classico e procuram, de algum modo, a originalidade, seja na maneira de se expressar ou na forma de encarar os vários temas De um modo geral, eles o fazem de maneira desabusada, ás vezes em roupagens de uma franqueza a que não estamos habituados. Via de regra, a leitura de assunto religioso entre no's segue umas tantas normas classicas, raras vezes modificadas por escritores mais modernos. Mesmo estes, não procuram ser originais nem atraentes.

E, ou banalizam demais o tema ou tornam inacessivel ao vulgo aquilo que debatem. Os norte_americanos ainda não conseguiram o maior termo, que seria o ideal, mas já encontraram uma formula diferente para apresentar os seus trabalhos. Eles são mais humanos, mais proximos do leitor e mais atraentes por isso mesmo. E, sem fugir da doutrina certa, divulgam o pensamento cristão de melhor forma do que o comum dos nossos escritores.

De uma coisa estamos convencidos: da necessidade de divulgação doutrinária mesmo para os catolicos. Ou talvez mesmo — principalmente para os catolicos. Precisamos a todo custo sair da meia ignorancia em que temos vivido até hoje. Isso de constituirmos maioria em nosso meio são um repositorio inexaurivel de sabedonhecermos nossa propria fé. Outros estão estudando e se esforçando. O que quer dier que outros poderão ainda tomar a nossa dianteira se continuarmos alheios e indiferentes aos ensinamentos da Igreja. O que a Igreja tem em matéria de saber é um tesouro inestimavel que nenhum outro reduto do pensamento humano sonha sequer em conseguir. As enciclicas papais são um repositoria inexaurivel de sabedoria, de normas para uma conduta certa, seja em que setor a que nos entreguemos. Felizmente, as "Vozes de Petropolis" estão fazendo um trabalho de verdadeiro apostolado publicando em folhetos baratissimos as principais "enciclicas" de Leão XIII Pio X Pio XI e Pio XII que nenhum catolico deveria ignorar. Asemelha-se_nos um dever possuir essa coleção preciosa das "Vozes de Petropolis". Não so' representam um excelente trabalho de divulgação como estão a um preço acessivel a qualquer pessoa.

Outra publicação, que deveria ser mais conhecida entre no's é o "Lider mariano". Editado pela Congregação Mariana de Nossa Senhora do Bom Conselho, do Colégio São Luiz, de São Paulo, o "Lider. tem matéria de ensino muito bem feita e concatenada e também o preço muitissimo acessivel.

Como se vê, não há falta de matéria para a meditação e o estudo dos catolicos que desejam ser verdadeiramente catolicos. isto é, cientes e conscientes da sua religião. O que é precioso sair da estagnação. E' procurar deixar um pouco de lado a literatura de sensação, o livro qeu diverte, o cinema que nada instrue e deitar os olhos por alguns instantes aos livros uteis, á literatura sadia e nobre

Dr. Homero Silveira

CARIDADE PARA COM OS INCRÉDULOS

G. Lagrange, O. P.

Uma grande CARIDADE para com os incrédulos, não só não é inconciliavel com uma FIRMEZA ABSOLUTA NA AFIRMAÇÃO DA FE', mas *exige* esta firmeza, segundo a conformidade mesma das *virtudes teologais* Essa harmonia superior, rarissima hoje, realiza-se inteiramente com os Santos. Neles, as virtudes teologais, *atingindo completo desenvolvimento*, dominam completamente a oposição tão frequente, em nossa sociedade dividida, dum *sectarismo* odioso e dum *liberalismo* que, sob o pretexto de generosidade, esquece, em sua *indiferença*, os direitos imprescriptiveis de Deus e o verdadeiro bem das almas.

(Divulgação do DNDFM)

✠ Quando nos não é conveniente o que pedimos, o Senhor nos dá outra coisa melhor, como a São Paulo, que, pedindo a Deus lhe tirasse o estimulo da carne, lhe deu a graça eficaz para o vencer.

MESBLA

SECÇÃO DE DISCOS

Classicos e Populares

AS MELHORES MARCAS

CABINES ESPECIAIS

RIO DE JANEIRO — SÃO PAULO — PORTO ALEGRE
PELOTAS — RECIFE BELO HORIZONTE — NITEROI

Ainda a Doutrina de Marx

Miguel Estafno Neto

No seu artigo publicado em Idade Nova, o sr. H. Parentes, desferiu um golpe terrivel na ideologia de Marx. Ele refutou com vigor, um a um os postulados do pensador socialista.

Entre as idéias explicadas, encontramos o valor da "idéia" como causa histórico-social. A idéia prevalece sobre a economia, enquanto as considerarmos no dominio dos agentes sociais. Conseguindo demonstrar essa verdade, o autor do artigo refutou as afirmações dos comunistas em contrário. O próprio Marx é negação para suas doutrinas. O seu pensamento, quer dizer, a idéia" dele, Marx, foi a causa do movimento "social" do comunismo. Logo, temos a idéia como causa. E quem concebeu uma tal idéia? A sociedade proletária? Não. O individuo Karl Marx, intelectual burguês, foi o seu autor. Logo temos o individual atuando sobre o social.

Não poderia ser melhor o ataque do sr. H. Parentes. Os comunistas sinceros que reflitam sobre ele.

Outro ponto discutido no artigo em questão é o marxismo em face da sociologia contemporanea. Já falamos sobre a reprovação da ciencia em geral contra a ideologia de Marx, Faremos um pouco sobre a reprovação sociológica em particular.

Os maiores sociologos do nosso tempo, como René Worms, V. Pareto, Sorokin, Gurwitch, M. Weber, Gumplowicz, Gabriel Tarde, etc. não aceitam mais as unilateralidades superficiais do sécuol IX. Eles substituem a "causalidade eficiente" pela "variavel função". Isso significa que as funções sociológicas variam conforme as circunstancias de tempo, de espaço, etc. E' idéia central desses luminares da ciência social. Eles pensam que a economia pode ser função da religião como pode ser o contrário. Tanto o individuo pode ser função da sociedade como vice-versa. Os fatores sociais são multiplos e simultaneos. Pois bem; eles determinam na sua multiplicidade e simultaneidade tanto as funções como as variáveis.

Já perceberam os leitores cultos que o comunismo, com a "causa eficiente" da economia não pode mesmo subsistir peran te os sociologos do nosso tempo. Eles já o condenaram.

Aqui deixamos estes comentários sobre o artigo do sr. H. Parentes.

FABRICA BANGÚ
TECIDOS PERFEITOS

Preferidos no Brasil

BANGÚ

Grande successo em Buenos Ayres

EXIJA NA OURELLA
BANGÚ-INDUSTRIA BRASILEIRA

OPTICA MODERNA

LONGE PERTO — LONGE PERTO

Arthur Jacintho Rodrigues

Matriz: 7 DE SETEMBRO, 47
Succursal: RUA MEXICO, 98 C
RIO DE JANEIRO

Cambalachos Políticos

Fernando Gomide

Já sabemos que certos politicos, visando fortalecer sua força eleitoral, estão aceitando elementos comunistas em suas fileiras. Lideres politicos, como o sr. Amaral Peixoto e Agamenon Magalhães tomam uma atitude de cinismo revoltante e calunia odiosa. O sr. Amaral Peixoto acha muito natural o aproveitamento dessas forças eleitorais que trabalham para a ditadura internacional. Para ele, não existe o perigo vermelho, ou ainda, finge ignorar. Não expõe motivos lógicos para esclarecer sua atitude. Ainda mais, por não poder se justificar, toma uma iniciativa classica nos homens sem carater: calunia. A Liga Eleitoral Católica é outra vez atacada daqueles erros demonstrados já há tempos não existirem. Isto é o que se chama descarregar a consciencia pesada sobre aqueles que a tem tranquila.

O comunismo é, assim, encarado por homens que não tem convicção de idéias. O marxismo não é um sistema doutrinário ateu, cujo conteudo nos presagia pesadas tormentas sobre a humanidade. Não é uma concepção do Estado e do homem contrária á ordem universal da Criação. Para eles, para esses politicos imorais, o comunismo resume-se num partido politico, para o qual sua legalidade é função do maior ou menor coeficiente eleitoral. Desde que há muitos comunistas, convem aproveitá-los para fins eleitorais. O comunismo não é aferido po rseu fundo filosofico, moral e materialista, mas pelo critério pragmático, utilitário. Não importa o perigo ameaçador da Pátria com a participação ativa dos vermelhos nas eleições: torna-se imprescindivel satisfazer a politicagem o que é mais importante que a segurança nacional.

Eis a polticagem oriunda do vacuo de convições espiritualistas cristãs.

✠ A arte faz apenas versos; so' o coração é poeta.

André Chernier

HAMMOND

ÓRGÃO ELÉTRICO

A sua Igreja merece e necessita êste belo órgão elétrico "Hammond".

Este novo e maravilhoso órgão elétrico, com extraordinário volume de som e grande riqueza de registração oferece uma quase ilimitada variedade de timbres.

O novo "Controle de Reverberação" dá ao som do órgão "Hammond" uma fiel reprodução de música de Catedral, seja qual fôr o tamanho da Igreja. E êste "Controle de Reverberação" também pode ser adaptado ao órgão "Hammond" que a sua Igreja talvez já possua.

O Órgão Elétrico "Hammond" é o único órgão que não desafina, seja qual fôr o tempo ou temperatura, — que não requer nenhuma instalação especial, e cujo custo de manutenção é para todos os efeitos insignificante.

CASA CARLOS WEHRS

Rua Carioca, 47 —o— Av. Rio Branco, 277

— RIO DE JANEIRO —

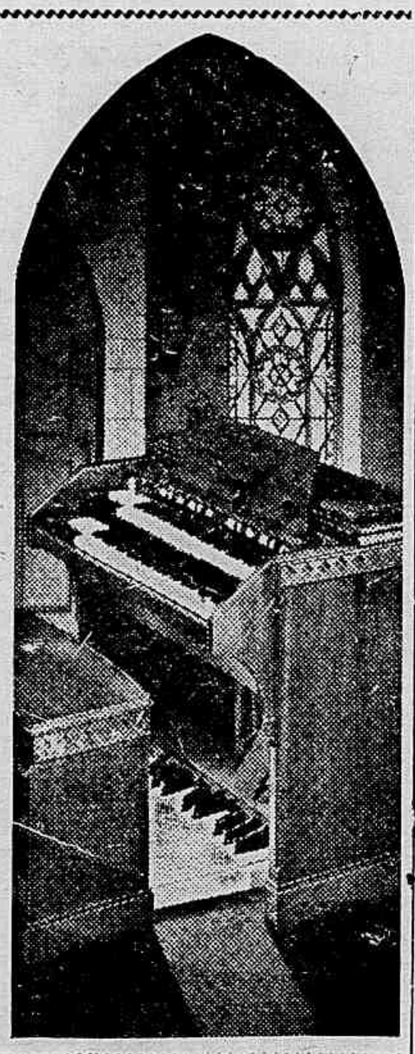

Os Adventistas do Sétimo Dia

O nome dos protestantes *adventistas* vem do vocábulo latino *adventes*, que significa *vinda*, pois êles esperam a vinda de Cristo para um reinado de mil anos.

O Adventismo começou a ser organizado como seita a parte no protestantismo em 1831, quando o pai espiritual da seita, Guilherme Miller, fazendeiro norte-americano, a engendrou dentro do gênero milenarista, guardando, a principio, o domingo. Em 1844, é que alguns dos seus discipulos enxergaram no Antigo Testamento a ordem de guardar o sábado e se separaram do mestre e dos colegas, tomando então, o nome especifico de SEVENTH DAY ADVENTISTS, Adventistas do Setimo Dia, isto é, observadores do sábado. O ano de 1844 ficou, a partir dai, considerado como a hégira adventista, como a data que marçou a plenitude dos tempos.

Os Adventistas costumam mimosear a Igreja Católica com anátemas, aplicando-lhe textos biblicos de condenação, num misto de infantil ingenuidade e atrevimento. — Só êles é que estão certos, como pensam, e, por isso, se esforçam por conquistar o mundo, difundindo largamente suas idéias. Seus mimos verbais a Igreja são, em geral, os do ramerrão do livre-exame: dizem que pomos a Tradição em lugar e acima da Escritura; que substituimos Jesus pela Virgem Maria; e, para não ficarem só no que dizem os do livre-exame, ou seja, os demais protestantes, acrescentam, por sua própria conta, que a Igreja Católica, operou a mudança dos tempos e das leis, predita pelo profêta Daniel; que o Papa é o Anticristo; que a Igreja Romana é a Grande fetuosas declarações, ditadas, sem de Babilônia do Apocalipse e outras duvida, pelo zêlo...

Imprimem livros e revistas, e no Brasil, principalmente pela CASA PUBLICADORA BRASILEIRA, de Santo André, Estado de São Paulo. Tais livros e revistas são fartamente ilustrados com gravuras de aviões e dirigiveis submarinos, tanques e telescópios, inserindo, entre uma figura e outra, artigos aparentemente inofensivos sôbre a filantropia adventista, sôbre o bom uso do tempo ou da alheia experiência. E, no meio da salada, um versiculo da Escritura, tomado muitas vêzes fóra do contexto, fóra do lugar e do assunto, completamente inesperado... Assim se póde provar até o maior absurdo, citando um outro versículo insulado da Biblia! Sua propaganda é, pois, ardilosa e feita pelos meios mais modernos. Em alguns paises, manobram a seu favor as ondas do rádio. No Brasil, possuem o programa A' VOZ DA PROFECIA, irradiado por mais de 20 emissoras, atualmente.

Para a venda de seus livros(de belas encardenações mas de conteúdo vasio) e revistas (entre elas VIDA E SAUDE, ATALAIA, REVISTA ADVENTISTA...) possuem os Adventistas uma verdadeira multidão de agentes a que chamam..... — tes a que chamam colaboradores — espécie de escola de especialisação, onde nem sempre aprendem bem a discrição que lhes é aconselhada a êsses futuros semeadores de joia mas, quando nada, ficam ligeiramente envernizados para se tornarem atraentes e insinuantes.

Faz um século que os adventistas trabalham, com um afã digno de melhor causa. Cristo, em todo êsse tempo, não veio ainda, para o reino de mil anos dos Adventistas. Veio, sim, há 1947 anos, e nós, católicos, esperamos que há de vir outra vez, como disse o Anjo aos Apóstolos. Esperamos que há de vir, mas no fim do mundo, como claramente também Ele prometeu, para julgar os vivos e os mortos.

Como as demais seitas protestantes, os Adventistas continuamente se subdividem. No Brasil existem atualmente, cêrca de 30 anos após o estabelecimento aqui dos primeiros Adventistas, as seguintes subdivisões ou seitinhas: (principais).

a) — *Associação Adventista, União Sul Brasileira. União Norte do Brasil,*

b) — *Confraternidade Adventista do 7.ª Dia O RESTANTE DE ISRAEL;*

c) — *Adventistas do Sétimo Dia — Movimento de Reforma;*

d) — *Igreja Adventista da Promessa.*

São também "Adventistas" a *Sociedade Paulista de Publicidade*, e a *Liga Disseminadora da Verdade*, ambas de São Paulo, destinadas a espalhar folhetos adventistas, assim como a *Sociedade Rio-Minas Gerais;* entre os folhetos protestantes espalhados pelas referidas sociedades, está "Bôas Novas", qu não contem senão as mesmas alegações das outras revistas adventistas acima referidas.

A IGREJA CATÓLICA é a Coluna da Verdade (I Tim. 2,15). — E' coluna e também candelabro, onde brilha a Luz que por nenhum pretexto há de ser posta sob o alqueire, mas erguida nas sombras pelos Guias a quem Deus ensinou o caminho. Os apodos tenebrosos da heresia contra a Santa Igreja Católica, Apostólica, Romana fazem-lhe o mesmo que as trevas a luz: contrastam com ela, é verdade, mas, ao mesmo tempo, inconscientemente, dão-lhe mais brilho, quando, por sua própria natureza, quereriam negá-lo ao fóco luminoso. CATÓLICO, aprenda a defender a sua Igreja, que é a IGREJA DE CRISTO.

Pe. A.Taciano e DNDFM

CASA CORAÇÃO DE JESUS

A que mais se distingue pelo seu variadissimo sortimento de artigos religiosos em geral, oferecendo vantagens em seus preços

Completo sortimento de metais para Igreja. Fábrica de Imagens em cartão Pierre Madeira

Novidades em artigos de Primeira Comunhão

M. SOUZA MARINHO

RUA URUGUAIANA Nº 58
TELEFONE: — 43-5614
End. Telegr.: "RITO" RIO DE JANEIRO

NOITAS

ENXOVAIS NO RIGOR DA MODA, GRANDE VARIEDADE, SO' NA

A NOBREZA

95, Uruguaiana, 95

ORAÇÕES E SACRIFICIOS PELOS QUE NÃO TEM FE'!

Compreendamos *o quanto é necessário esclarecer as almas de nossos irmãos separados*, e que, para elevar seus corações a Deus, é preciso mostrar-lhes, principalmente. Sua infinita bondade e Seu amor por nós. Eles *não* amam a DEUS porque O *desconhecem! Cabe a nós mostrar-lhes que Ele EXISTE! E que nos ama!*

Sob êste titulo, foi publicado no dia 2 pp. na "Gazeta", na secção de anúncios pagos, um artigo que merece a nossa atenção. O autor procura por meio de argumentos absurdos, neutralizar a campanha que o cronista K. K., sob o titulo "Bomba Atômica" promove desde mezes contra as revistas humoristicas que circulam nesta capital. Não há duvida que a maioria dos leitores acompanhou com grande simpatia esta campanha em alto grau moralizadora.

Podia-se por acaso esperar que as citadas publicações ficassem caladas. Qualquer sucesso da campanha atacaria o bolsa dos editores. Não é, pois, de se estranhar que a direção do "Riso" e "Bom Humor", procuram salvar o que podem e com que argumentos infantis!

Pasme leitor! As indecências publicadas seriam uma "ofensiva contra o pessimismo".

Vê, caro leitor: umas piadinhas sujas hão de curar o povo brasileiro do seu "pessimismo". Aliviará, por acaso, a pornografia, o problema economico? Pois se há pessimismo ou desanimo, êle certamente tem sua raiz na miséria econômica.

As revistas "humoristicas" querem resolver um problema baseado na miséria econômica. A única miséria econômica que elas poderiam remediar é a dos editores. Esperemos que não o consigam mas pelo contrário, que esta miséria aumente cada vez mais até que abram falência, único destino merecido.

✠ Queres conhecer um homem? Investi-o de um grande poder.

Pittacus

Casa Figueiredo
Roupas, Sobretudos, Capas, Murças, Mantiletes, Faixas
Chapéus, Barretes, Cabeções, Solideus, Hábitos
Becas para Magistrados, etc., etc.
FRANCISCO DE FIGUEIREDO
AVENIDA MEM DE SÁ, Nº 114
TELEFONE: 22-5565 RIO DE JANEIRO

Sapataria FLUMINENSE
A unica em Copacabana que rivaliza com as boas casas da cidade
J. ANTONIO PINTO
AVENIDA N. SENHORA DE COPACABANA, 605-A
(Em frente ao Cine RITZ)
Telefone: 27-4702

LIVROS Nacionais e Estrangeiros
COMPREM TAMBÉM A CRÉDITO, SEM FIADOR
FACILITAMOS O PAGAMENTO EM 10 PRESTAÇÕES MENSAIS
LIVRARIA CIVILIZAÇÃO BRASILEIRA
Telefone: — 23-4002
RUA DO OUVIDOR 94

DEVER POLICIAL

Alfredo Baltazar da Silveira

Ninguém quer condenar o povo carioca á tristeza; não e qualquer ensinador não ignora o papel da diversão decente na saude do mancebo, que não pode ficar aferrado ao livro, ou ao trabalho, durante os 365 dias do calendário.

Tem de ser evitado o cansaço mental e a fadiga do corpo; e as férias não se revestem de outro objetivo senão o de assegurar ao estudante, ou ao trabalhador de qualquer categoria um repouso, que lhe restaure as energias. Entretanto, não se pode tolerar que, com o intuito de distrair a população, sejam distribuidas as canções obscenas, representadas comédias e dramas sotadicas, exibidos filmes fesceninos, pois, se a saude fisica do cidadão justifica a proibição de venda de entorpecentes, legitima a inspeção dos gêneros alimenticios e a fiscalização dos restaurantes, hoteis, bars, cafés, obsta a publicação de anuncios amorais, a saude moral do individuo tem de ser cuidada com a máxima solicitude.

A educação moral da criança requer zelos imensos, para que não seja arrebatada pela maldade das ruas e tenha como orientadora suprema a Igreja Católica, na qual deparamos a nossa salvação — "via prima salutis"; mas, abandonada ás suas inclinações e exporta á astucia e á perfidia, inevitavel será a sua escravisação do pecado, mais dolorosa do que a dos africanos nas colônias americanas.

Aproxima-se o Carnaval e... já apareceram canções indecorosas, que crianças entoam e repetem, sem lhes conhecer o significado, enquanto adultos de paladar estragado pelas orgias sorriem, esperançados de vê-las estragadas.

Mas, o poder policial, que não é apenas o encarregado de apurar a autoria dos crimes, competindo-lhe outras atribuições, deve punir os que compõem modinhas de requintada imoralidade, já que a ninguém é licito semear indignidades de qualquer calibre. "Uma palavra, basta para despertar uma inclinação perigosa, que estava na sombra"; é a causadora de infinitos males como observou Fouillée, de quem é o conceito acima citado. E, tocada pela curiosidade que tem de ser educada, á horaciana, para que se não transmude na detestavel bisbilhotice, a criança vai indagar do sentido de certos vocabulos é ficará com a inocencia comprometida.

E será permitido ao poder publico alheiar-se completamente da formação moral das criaças, consentindo que elas aprendam obscenidades e assistam ao teatro livre, que, "ad instar, do romano, no dizer de Marcial, corrompia os espectadores? Não, quem não respeita a inocencia do menino e procura melindra-la, há de merecer punição severa, já que ninguém deve valer-se dum predicado para espalhar o erro, ou fomentar a corrupção.

CASA UNIÃO
Ferragens, Tintas, Louças e artigos de construção
★
Joaquim J. Gomes & Filhos
RUA S. CLEMENTE, 11
TEL. 26-2067

CURSO DE FORMAÇÃO CATEQUÉTICA

Aos sabados, das 2,30 ás 4,30, no Pavilhão dos Congregados Marianos, na Matriz de São João Batista da Lagôa, Botafogo, há aulas de Doutrina, Moral, História Sagrada e Didática.

Rua Volun. da Pátria, 287

Fone: 26-2926

★

GUILH. BERNER
Rua Joaquim Melo nº 40
Bairro Maria da Graça
TEL.: 29-3378
RIO

Um Novo Aparelho de Audição para Surdos

LONDRES, — (B. N. S.) — Os que sofrem de surdez, na Grã-Bretanha lá receberam um novo alento com o relatório que acaba de ser editado pelo Conselho de Pesquisas Médicas. Adianta esse relatório, que o Ministério da Saud está planejando a distribuição, gratuita de um novo aparelho de audição para julho próximo, quando a Lei de Saude Nacional entrará em vigor. Isso é o resultado de três anos de trabalho experimental feito pelo Comité Eletro-Acustico do Conselho e sobre o qual o relatório oferece detalhes. Em seguida a essas atividades, atualmente se fazem preparativos para a manufatura em grande escala de um aparelho de audição barato e eficiente, o que satisfará as necessidades de 90 por cento das pessoas surdas da Grã-Bretanha.

O Comité Eletro-Acustico, foi instituido em 1944, para tratar do problema de socorro á surdez. As experiencias foram levadas a efeito em colaboração com o departamento dos Correios e uma grande variedade de tests foi aplicada a quase 300 pessoas de diferentes graus de surdez. Foi recomendado ao Ministério da Saude, um receptor pequeno de três valvulas que pode ser produzido por menos de 10 libras esterlinas. Pesa somente, uma onça enão mede mais de tres polegadas de altura por duas de largura e uma de expessura. Trata-se de uma modificação do aparelho desenvolvido durante a guerra para uso das forças combatentes. O objetivo é o de obter-se uma reprodução de palavra com o maior grau de inteligibilidade. As experiencias demonstraram que a auditibilidade varia entre o ssurdos com a frequência de som e não depende apenas da amplificação. Há um limite para o volume de amplificação que o ouvido pode suportar sem desconforto. O novo receptor visa proporcionar um volume exato para as necessidades de cada individuo.

Calcula-se que há cerca de 500.000 pessoas, na Grã-Bretanha, que sofrem de surdez.

Comunistas Ricos

Raul Pinheiro

Um jornal paulistano ("A Folha da Manhã" de 2-8-47) publicou um artigo, "A ideologia vermelha entre gente de Hollywood", em que se falou da existência, entre astros e estrelas do cinema norte-americano, de comunistas que ganham Cr$ 6.000,00 a Cr$ 10.000,00 por semana.

E' estranho este fato. Porque? O comunismo ataca as grandes fortunas em poucas mãos.

Objetar-me-ão estes são comunistas degenerados ou mesmo falsos.

Estou de acordo: quem nao vê que eles sao comunistas por snobismo? Não faltam motivos: ganham bastante; têm liberdade de usar o que é seu; podem viver comodamente. Qualquer um destes que tenha a cabeça sobre os ombros não quererá sacrificar o que lhe pertence se sabe que pode auxiliar aos necessitados fora do comunismo; se está ao par de que, no comunismo, não há liberdade para nada; se não desconhece que possuir o que se obteve com o suor de seu rosto é universalmente reconhecido como justo, tc... Mas imagino a um comunista retrucando: estes são verdadeiramente comunistas porque mandaram seu dinheiro para a Russia ou para a sede do Partido Comunista mais próxima. Meu caro arguente: como o senhor me explica que nenhum jornal falou a este respeito? Como o senhor me explica que os Estados Unidos de nada souberam, pois do contrário, não ficariam tão quietos devido ás relações inamistosas com os vermelhos e mesmo com a Russia?

As nossas máquinas são importadas dos Estados Unidos e reconstruidas 100% (aspecto e estado de Novas). Vendas a prestações e a dinheiro

Consertos e reformas gerais com absoluta garantia de funcionamento. Orçamentos sem compromisso. Bobinas de papel, fitas de tintas, pertences e accessórios

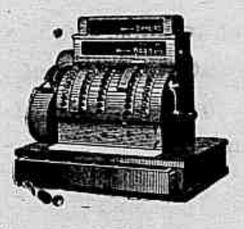

FUNDADA EM 1923
Endereço Telegráfico: "CASAVICTOR"
CAIXA POSTAL 3343
CASA VICTOR DE REGISTRADORA, LTDA.
RUA DA ALFANDEGA, 170 — Telefone Oficina: 43-8197 — Escritório: 43-5016

Para bem formar as novas gerações

Se atentarmos para a importancia enorme que representa para o aperfeiçoamento cada vez maior da nossa democracia o progresso educacional, em todos os seus mais variados aspectos, não poderemos deixar de apoiar todas as medidas que forem tomadas, nesse sentido, por todo o país e que visem eleyar, efetivamente, o nosso baixo nivel cultural. Todas as iniciativas que visarem o barateamento do ensino, a gratuidade mesmo do ensino primário e secundário, a alfabetização em massa dos brasileiros, a formação de professores secundários á altura do seu nobilissimo mister, a concessão de bolsas de estudo para alunos bem dotados e de aperfeiçoamento para professores devem merecer todo o nosso apoio, o mais entusiasta e caloroso.

Devemos estimular, outrossim, a criação de instituições escolares e extra-escolars adequadas e eficientes, como grêmios estudantinos, colônias de férias, jornais escolares, circulos de estudos e seminários, bibliotécas gerais e especializadas, revistas técnicas, etc.

Mister se faz ainda que se cuide prontamente e com especial desvelo, de se elevar a remuneração do professor primário, comercial e secundário, oficial e particular, a fim de se torná-lo elemento realmente util á coletividade, desde que inteiramente dedicado á profissão, o que será possivel somente com a percepção de salários efetivamente condignos. E isto se nos afigura urgente porque o professor, cuja responsabilidade na formação da consciência democrática das novas gerações é imensa e destacada, não pode de forma alguma continuar vivendo na precária, precaríssima situação mesmo em que se encontra hoje, percebendo salários irrisórios, obrigado a oito ou dez aulas diárias afim de receber um quantum mensal que lhe permita prover a própria manutenção e a de sua familia. Isto que atualmente acontece com o professorado primário esecundário, principalmente do ensino particular, vai refletir, em ultima análise, no próprio ensino, baixando-se cada vez mais o seu nivel...

Como pode preparar bem suas aulas e dá-las com aquele entusiasmo que provém do conhecimento profundo do assunto a ser versado e o natural desejo de formar seus discipulos o pobre professor que vive num correcorre continuo em busca do pão de cada dia?... Como pode esse mesmo professor estar em dia com as novidades cientificas se mal têm tempo para fazer, regularmente, as refeições diárias?...

Não admira, que o ensino ande em grau tão baixo já que o magistério particular não atrai, com a sua minguada e indigna remuneração atual, aqueles que, apesar da vocação, encontram noutros afazeres rendimento muito maior para o prprio esfôrço, a salvo ainda das incompreensões e ingratidões de que é vitima o professor em nosso meio...

Importa, pois, reagir contra esse deploravel estado de coisas, colocando-se o professor no lugar que lhe compete na Sociedade, possibilitando-lhe um regime normal de vida digno. E com isto será beneficiado o próprio ensino; será o beneficio maior e sumamente desejavel da coletividade.

Cumpre que os diretores de estabelecimentos de ensino e professores, estabelecendo uma solida cooperação, se entendam mutuamente, dando-se ao professor uma justa remuneração, que lhe permita dedicar-se, inteiramente, ao ensino e não fazendo dele mero bico, como se acontecer, também, atualmente.

Cuidemos, pois, com o máximo empenho de estruturar, exemplarmnte, todo o nosso aparelhamento educacional oficial e particular, amparemos os mestres do Brasil propiciando-lhes um ambiente adequado para um trabalho entusiasta e eficiente e estaremos todos contribuindo para a grandeza maior de nossa Pátria.

Luiz Gonzaga Calasans
(da A. J. C.)

Dr. J. BRAGA
QUITANDA, 57-1.º

"Espado do Espirito"

LONDRES — (B. N. S.) — Uma das reuniões mais significativas de sua existência foi realizada recentemente pelo movimento católico denominado "Espada do Espirito". Nessa reunião, seus membros mostraram o maior entusiasmo não somente para revigorar o movimento somo também para adaptá-lo de maneira cada vez mais prática aos problemas da paz. O Cardeal Griffin que presidiu a reunião, salientou esse fato, falando inicialmente sobre o magnifico trabalho realizado pelo movimento nos ultimos doze meses e salientou a necessidade de serem mantidos ou objetivos espirituais visando os quais o movimento foi fundado pelo cardeal Hinsley.

O novo comité organizado inclue representantes de todos os setores do catolicismo, encontrando-se entre eles o Conde de Craven, Lord Rankeillour, Mr. John Eppstein, Dr. Lettitia Fairfield, Dr. John Heenan, Robert Speaight, Bernard Sullivan, Robert Walsh, Douglas Woodrugg e Richard O' Sullivan.

Córte de "Costura"
Mme. Ramos, leciona pelo sistema prático, rápido e fácil, garante aprontar em três meses, pela módica mensalidade de Cr$ 50,00.
RUA HUMAITA', 282
Telefone 26-5485

Sanatorio Santa Juliana
Clinica de doenças mentais e nervosas, exclusivamente para senhoras. Cura de repouso e tratamento biológico para nervosas, toxicomanas, convalescentes, em estabelecimento recentemente construido num dos melhores climas do Rio, de acôrdo com a moderna técnica hospitalar e sob controle clinico do DR. ROBALINHO CAVALCANTI — Docente da Universidade do Brasil.
Religiosas enfermeiras da Congregação das Servas de Maria Reparadora.
(BOCA DO MATO)
RUA CAROLINA SANTOS, 170 — TEL. 29-3954

NA CASA SANTA CRUZ, encontra-se a maior variedade de artigos religiosos aos preços mais razoaveis.. Confeccionam-se paramentos e vestes eclesiástica sob a direção técnica de Joaquim Oliveira — Rua 7 de Setembro Nº 185 — Telefone 43-0522

IMAGENS ARTISTICAS
NA FABRICA DE IMAGENS SANTA CRUZ, fabricam-se, artisticamente qualquer imagem em madeira, cimento, mármore, cartãopierre, bronze etc. Possue o maior stock de imagens e diversidade de modelos, Rua do Lavradio, 25 — Rio de Janeiro — Caixa postal, 2567 — TEL: IMAGENS — DIAS DA ROCHA & CIA LTDA.

"SÃO PAULO"
Companhia Nacional de Seguros de Vida
Teixeira Assumpção — Dr. J. C. de Macedo Soares
Sucursal no Rio de Janeiro:
AVENIDA RIO BRANCO, 114 — 6º andar
DIRETORES: — Dr. José Maria Whitaker — Dr. Erasmo

ANTI-NAZISTAS

Frei Pedro Sinzig, O. F. M.

Aumentam de dia para dia os documentos da ação antinazista dos católicos alemães, para falar só destes. Arriscavam a liberdade e a vida, mas não cruzavam os braços. O Dr. Wilhelm Neuss acaba de remeter a J. Reichenberger (e, de certo, a outros) nos Estados Unidos, sua ultima publicação: *A luta contra o Mito do século 20*", uma espécie de introdução dos ESTUDOS PARA O "MITO DO SÉCULO VINTE", a célebre obra dos especialistas católicos que será reeditada.

Lê-se o trabalho do Dr. Neuss, segundo diz Peichenberger, como um *romance policial*, mas é mais, muito mais são quadros da luta terrivel contra o nazismo, luta perigosa e cheia de sacrificios.

A principio, o livro de Rosenberg, taxado até por Goebbels de *"Schmarren", panfleto sem valor*, foi ignorado, até que os nazistas compreenderam que se tratava duma "tentativa sistemática animada pelo ódio contra o cristianismo, para explosões do nacionalismo, por meio de falsificações radicais.

O partido onipotente do nazismo começou a propagar a obra monstruosa de Rosenberg. O Cardeal Schulte, de Colônia, foi a Hitler para protestar. O efeito foi este: "Rosenberg, é o dogmático do nosso partido". Os Bispos não se deixaram enganar, e o livro foi posto, por Roma, no "Indice das Obras Proibidas".

Os católicos não ficaram na defensiva. Fundaram em Colônia, em 1934, um Centro de combate contra a propaganda anticristã dos nazistas. O centro colecionava tudo quanto os nazistas publicavam, confiando as melhores penas a resposta em estilo popular, de forma impecavel e de efeito fulminante. Por mais que publicações desse Centro fossem apreendidos pela GESTAPO, cêrca de 17.000.000 (dezesete milhões) foram propagados em todo o país.

A perseguição dos esbirros nazistas, aos poucos, sequestrou quasi tôdas as máquinas de impressão dos católicos, tanto que estes passaram a propagar trabalhos hectografados. O sr. Cardeal Schulte mandou elaborar um Catecismo de refutação do "Mito" de Rosenberg, conseguindo que, em todo o Reich, fosse lido e comentado dos pulpitos e nas aulas de religião.

Não foi só: Editaram-se, para os padres comentários especiais, para sermões e catequeses. O que escandalisava particularmente os nazistas, foi a nova proclamação da igualdade de todos os homens, e do exclusivo direito de Deus sobre corpo e vida, bem como a defesa da honra do povo judáico, o que feria a propaganda nazista na sua raís.

O passo mais enérgico e acertado do Centro foi convidar um grupo de especialistas, para em livro demonstrarem, de modo cientifico, a falta de fé e ciência e de honestidade do *Mito*. "Só ao começar a trabalhar no meu setor — escreve o Dr. Neuss — comprendi até que ponto Rosenberg se mostrara sem conciência. Cada afirmação de história eclesiástica, cada uma, sem exceção, revelou-se totalmente falsificada ou tão deturpada que não podia deixar de ser taxada de falsa". (pág. 15).

Foi o professor Neuss que demonstrou a falsificação dos *Protocolos dos Sábios de Sião*, de modo tão convicente, que a propaganda oficial do partido nazista preferiu deixa-la de lado.

A história da publicação do livro do Centro católico justifica a comparação do Dr. Neuss com romance policial. A obra deveria aparecer no Centro assinada pelo diretor Cônego Teusch. Ao serem sequestrados, porém, os demais livros da casa, surgiu a idéia da publicação como suplemento da Folha Eclesiástica de Colônia. Era preciso garantir uma primeira tiragem fundamental de 15.000 exemplares, mandando fazer paralelamente edições em Wuerzburgo, Munique, Berlim e Breslau. Os Bispos todos favoreciam o plano; o velho Cardeal Bertram, em pessoa ,emendava as provas. Nos dias 16 e 17 de outubro, tôdas as máquinas de Bechem deviam imprimir a obra.

Foi aí que veiu a cruel desilusão: S. Em. o sr. Cardeal Schulte retiru a licença da publicação como suplemento de sua Folha Diocesana, receiando ser acusado de violação da Concordata. O que fazer? Surgiu o nome do Bispo von Galen; daria este seu nome, quando S. Em. o retirava?

O prof. Neuss e o Dr. Machem, a tôda a pressa, seguiram a Muenster. Nova desilusão. O sr. Bispo não estava. Foram atraz dele, encontrando-o na manhã seguinte. Explicaram-lhe a situação, anciosos com a possibilidade dum fracasso. Mas as palavras de Mons. von Galen mostraram-no a altura de campeão de Cristo: "Ah! isso que é bom! Afinal, está se mexendo a Faculdade Teológica! Já falei bastante mal dos Professores, por não fazerem nada e se manterem calados. Agora retiro tudo. Que querem que eu faça?" — "Escrever um poucas palavras de introdução". — "De boa vontade".

Escreveu-as, tendo sido esse original destruido por uma bomba.

— "Qual será o título?" — "Estudos". — "Porque tão tímidos? Eu preferia pegar-me com o homem". — Um pouco de cuidado, talvez não seja ruim: não deixaremos o título como está?" — "Bem; tem mais alguma coisa? Ah, sim, o bom sr. Cardal! Dêem-lhe meus mais cordeais cumprimentos; espero que não o levará a mal".

"Em dez minutos — conta o Dr. Neuss — tudo estava terminado. Assim é que, em horas decisivas, age o homem. Só mais tarde o Bispo leu as provas tipográficas". (pág. 23-24).

O "romance policial" ainda está no começo. Querem que diga: "Segue"?...

A Visita do Presidente Dutra ao mais modelar Parque Industrial Carioca -- a Fabrica Bangú

(Continuação da 1ª pág)

INAUGURADA A PISCINA

Causou excelente impressão a piscina mandada construir para o Bangú A. C., ou seja, para funcionários de tôdas as categorias da Comp. Progresso Industrial do Brasil. De medidas oficiais datada de todos os requisitos técnicos e higiênicos, aquela piscina, é, sem favores, uma das principais da cidade, mesmo contando as dos grandes clubes.

O presidente da República, após o ato inaugural, mostrou-se grandemente interessado pela obra. E o Sr Guilherme da Silveira — o maior conhecedor de todos os interêsses da Fábrica Bangú e dos seus funcionários, deu ao presidente todos os detalhes solicitados adiantando que a piscina faz parte de um vasto programa de realizações recreativo-esportivas que a Diretoria da Companhia está executando.

A VISITA AO NÚCLEO N.° 1

Sempre guiado pelo Sr. Guilherme da Silveira, o presidente Dutra dirigiu-se ao Núcleo Residencial n.° 1, que, como os demais, pode ser apresentado como padrão do bairro operário. Nada lhe falta. A higiene nada deixa a desejar e todas as casas são cuidadas carinhosamente pelos seus habitantes. O general Gaspar Dutra, a passos lentos — embora o sol fosse inclemente, parava aqui, pedia uma explicação, parava mais adiante, e por fim, entrou na residência n.° 101, moradia do operário tecelão Quintino Valentim Castilhos.

— Então, comentou um operário — o presidente também quer ver como a gente mora?

Um funcionário da fábrica — que nos pareceu dos mais graduados, esclareceu:

— Ele veiu ver tudo. E, após esta visita o presidente ficará conhecendo a sem razão das queixas de elementos que, seguindo politica contrária ao govêrno, pretendem lançar a discordia entre nós.

NA CASA 101

Na casa 101 o presidente Dutra teve uma prova eloquente da maneira pela qual vivem os trabalhadores das Fábricas de Bangú. Casa simples, porém, higienicas.

OUTRA MANIFESTAÇÃO

A visita ao Núcleo n.° 1 terminou no momento em que a menina Marlene Lomgo, após uma saudação ao presidente Dutra, ofertou-lhe, em nome dos residentes, uma linda cesta de flores naturais.

O presidente mostrou-se sensibilizado com a singela homenagem. E nessa altura, quando se dispunha a seguir para o estabelecimento onde funciona a Escola de Aprendizagem Textil. S Excia. foi alvo de outra grande manifestação popular, onde, por motivo da hora, o elemento feminino se destacava.

NA ESCOLA DE APRENDIZAGEM TEXTIL

Na Escola de Aprendizagem Textil (Senai), o presidente Dutra encontrou todos em grande atividade. Conversou com operários-alunos, enquanto os mestres lhes prestavam informações, dizendo do aproveitamento de todos e da utilidade dessa organização para a Fábrica Bangú, bem como, para as fábricas instaladas em todo o território nacional.

NA CRÉCHE E NA ORGANIZAÇÃO MÉDICA

A organização médica em geral da Fábrica Bangú é das mais perfeitas. Ela se subdivide em muitos departamentos, inclusive os higienicos-sanitários. Como o Sr. Guilherme Silveira esplanou ao presidente Dutra, o trabalhador na sua organização merece cuidados especiais.

Mesmo antes de ser empregado é alvo das maiores atenções pois os exames a que se submete, por conta da fábrica, se fossem realizados em clinicas particulares, estariam, em geral, fora do alcance da bolça do operário.

Ao presidente Dutra, então, foram mostrados os ficharios, onde constam todos os trabalhadores da Companhia.

Na Créche, onde se encontram centenas de crianças, cujos pais estão no trabalho, teve o presidente uma impressão muito louvavel. Assistencia perfeita, muita higiene e um serviço de controle de alimentação que é executado com grande rigor.

Crianças, sadias, de tôdas as idades, brincando umas, dormindo outras. Nada de choradeira como em certos estabelecimentos do genero, onde tudo é pago e as crianças mal-tratadas.

NO AMBULATÓRIO

O Ambulatório, onde existe o que há de mais moderno em materia de instalações, aparelhos, acomodações e pessoal, também o presidente Dutra se demorou, mostrando-se deveras satisfeito.

S. Excia. assistiu a um curativo feito numa senhorita acidentada ligeiramente e a seguir, acompanhado pelos médicos do Ambulatório, tomou conhecimento da maneira pela qual ali se trabalha e do quanto o ambulatório representa de util aos trabalhadores da Fábrica e suas familias.

UMA PAUSA NA VISITA

Após a visita ao Ambulatório o Sr. Guilherme da Silveira conduziu o presidente Dutra a uma das salas dos escritórios onde aos presentes foi servido um aperitivo. Nessa ocasião foi possivel reunir num só lugar uma parte das pessoas de maior destaque que foram a Bangú. Lá, ao lado do presidente, estavam os senhores Juracy Magalhães, Vitorino Freire, Gama Filho, Mario Ramos, Mauricio de Medeiros diversos deputados e vários vereadores.

O presidente Dutra manteve longa palestra com o Sr. Guilherme da Silveira que a seguir o conduziu às oficinas da fábrica, visita que terminou as 13.30 horas, quando no salão de honra do Bangú A. C. foi oferecido um almoço ao presidente e sua comitiva.

Nessa ocasião — o senhor Guilherme da Silveira pronunciou o seu discurso de saudação ao ilustre visitante, seguindo-lhe com a palavra o Sr. Guilherme da Silveira Filho.

O PROGRAMA DA TARDE

Ás 14.30 horas o presidente Dutra, conforme o programa estabelecido, ia visitou o Estádio Proletário Guilherme da Silveira Filho, momento em que S. Excia. recebeu as homenagens da população do subúrbio banguense, cujos operários e esportistas desfilaram diante da tribuna de honra.

O presidente Dutra, após o desfile, foi saudado pelo vereador Gustavo Martins e pelo senhor Miguel Pedro, quando, também, S. Excia. recebeu o titulo de sócio do Bangú A. C.

As 15 hras teve inicio uma partida de football entre as equipes profissionais do Bangú A. C. e do Madureira A. C.

fim de que todos os operários pudessem participar das homenagens ao presidente Dutra o expediente geral da fábrica foi encerrado as 13 horas.

O comércio, também, na mesma hora, cerrou as portas reabrindo-as às 17 horas.

Assinado o acordo Interpartidário

(Continuação da 1.ª pág.)

do o estilo democrático de vida,, escolhido pela nossa gente, e prestando completa obediência á deliberação do Poder Judiciário. Tôdas as necessidades e aspirações podem encontrar, entre nós, expressão normal e legal.

É, pois com visivel e justificado contestamento que vejo partidos democráticos a celebrar um acôrdo inter-partidário pelo qual tive e tenho o maior interesse, testemunhado pela nação. Não me moveu o receio de oposição, por árdua qu seja, nem é intenção minha abrandar criticas ao meu governo. O empenho que empreguei, ao incentivar esse entendimento e resguardar a sua consecução, decorria e decorre da convicção em que estou de que, nesta conjuntura da vida nacional, a administração publica e o próprio regime é que mais se beneficiarão com a obra que estamos realizando.

Este o objetivo visado: vencer as nossas dificuldades, cuidar dos nossos problemas e devotarmo-nos todos a uma obra administrativa, beneficiando-nos do clima de tranquilidade que o entendimento inter-partidário nos propiciará.

Ao receber o concurso das diferentes comissões interpatidárias, sentir-me-ei compensado dos sacrificios que me impus ao presidir as eleições estaduais e municipais ,na penosa e rude fase da recomposição constitucional, perturbada por tantos e tão facciosos elementos de agitação, felizmente já quase aplainados.

Resta-me, pois, congratular-me com a nação, nesta hora, que é bem uma hora dedicada ao Brasil, formulando um apelo para que o espirito de concórdia se estenda e domine também o plano estadual como o municipal, e envolva outras organizações partidárias.

Quero, igualmente, agradecer de público aos que me trouxeram o seu concurso nesta obra de cordialidade brasileira, a vós aqui presentes, e ainda a um ausente — o governador Octavio Mangabeira — que com tanta previsão também lhe sentiu a ncessidade, e afincadamente se esforçou para que se convertesse em realidade.

E posso assim terminar com as palavras que dirigi ao Congresso Nacional na primeira Mensagem em que dei conta da situação do país:

"De minha parte, o interesse de nenhum Estado, região econômica ou grupo social, deixará de ter a atenta consideração que merecer, pela circunstancia de seu governo ou representante ocasional filiar-se a este ou aquele dos partidos democráticos e nacionais, ou não se filiar a nenhum. O exercicio do governo importa uma constante advertência de equilibrio e um permanente conselho de sobriedade. E o enseio que os brasileiros quiseram conceder a concidadãos de matizes partidários diversos, ao invés de ser um motivo de ansiedade, pode mesmo constituir um beneficio para o país, que assim experimenta os homens e os partidos simultaneamente no exercicio das funções de governo e de fiscalização..."

Vamos, pois, trabalhar, de mãos dadas, e na mesma seara: a seara do Brasil".

JA' ESTÃO ABERTAS AS INSCRIÇÕES
para a
Peregrinação Luso-Brasileira
ao Santuario de N. S. de FATIMA
PORTUGAL
Sob o alto patrocinio de SUA EMINENCIA o Senhor CARDEAL ARCEBISPO DE SÃO PAULO
✠ PARTIDA DO RIO EM 3 DE ABRIL, NO NAVIO ARGENTINO "CORDOBA"
✠ CHEGADA A LISBÔA EM 15 DE ABRIL.
✠ REGRESSO VALIDO POR 12 MESES.
Preço por pessoa: Cr$ 8.000,00 — *Ida e volta*
Esta Peregrinação tem a aprovação e benção de sua Eminencia o Sr. Cardeal Arcebispo de São Paulo que nela tomará parte como seu Chefe Espiritual.
Informações e Inscrições:
AGENCIA CRUZ de VIAGENS e TURISMO
de
CRISÓSTOMO CRUZ & CIA. LTDA.
RIO: *Av. Rio Branco*, 137 — 1.° *And.* — *Tel.*: 43-1289
B. HORIZONTE: *R. Coromandel*, 117 — *Tel.*: 2-3565
S. *PAULO*: *Rua Maná*, 598 — *Tel.*: 4-0465

PERIGRINAÇÃO RELIGIOSA NA POLONIA

Foi publicada uma noticia que causou surpresa geral,. Apesar do comunismo que domina a Polônia, foi realizada uma perigrinação de 100.000 poloneses na cidade de Piekary. E' prova evidente de que apesar de todas as perseguições dos comunistas ocupantes da Polônia, o espirito catolico não foi subjugado e o fervor religioso ainda continua de pé.

Digo que causou estranheza, pois nas ultimas eleições de janeiro ultimo, os partidos comunistas obtiveram maioria quase total de votos.

E a desonestidade eleitoral a unica conclusão logica que se possa tirar destas duas manifestações tão opostas de um mesmo povo.

■

Quem observa um pouco os fatos, lembra os esplendidos resultados das eleições na Alemanha nazista, manobrada pela mão hábil e inescrupulosa do ministro Goebbels. Parece que até nestes métodos os sistemas totalitários se assemelham.

RELIGIOSAS QUE ESCAPARAM AOS HORRORES DA DITADURA SOVIETICA

RHODE ISLAND, Estados Unidos, 20 — (U. P.) — Informou-se hoje que 14 monjes que escaparam da Rusisa acolheram-se á liberdade de cultos dos Estados Unidos em virtude de gestões feitas por dios senadores do Estado de Rhode Island. Os religiosos da Ordem de São Job, da Igreja ortodoxa russa, fugiram para a Suiça ao terminar a guera, devido ao fato de sua Ordem haver recusado prometer acatamento ao patriarca Alexis, de Leningrado. Aos empreenderem a fuga levaram consigo várias reliquias, inclusive essas do santo patrono da Ordem a que pertencem.

ARussia requereu á Suíça a extradição dos religiosos, porem fieis da igreja ortodoxa que vivem em Rhode Island pediram auxilio aos citados senadores, que são J. Howard Mc Grath e Theodore F. Green, os quais conseguiram que o Departamento do Estado autorizasse sua entrada nos Estados Unidos. Os religiosos são chefiado pelo bispo Serafim Ivanoff. Em 29 de novembro chegaram eles a este país, apesar da pressão russa para impedi-lo, sobre o Parlamento suiço.

Atualmente os monjes estão no Mosteiro da Santissima Trindade em Jordanville, Estado de Nova York.

GRAÇA ALCANÇADA

A Nossa Senhora das Graças de joelhos agradeço uma grande graça alcançada.

Melaine Sasquier

✠ O tempo é a pedra de toque que prova o carater dos homens.

✠ Cada criança no lar é mais um anjo para a mãe cristã, mais um elo de união na familia.

Banco do Comércio, S.A.
O MAIS ANTIGO DA PRAÇA DO RIO DE JANEIRO
FUNDADO EM 1875
Séde:
Rua do Ouvidor, 93-95 —— Fone: 43-8966
Agências Metropolitanas:
MEYER
Rua 24 de Maio, 1355 Fones: 29-5538
49-2611 — 49-2600 — 29-5902
TIJUCA
Praça Saenz Pena, 9 Fone: 48-4015
S. CRISTOVÃO
R. S. LuizGonzaga, 45 Fone: 28-3895
URUGUAIANA
Rua Uruguaiana, 7 Fones: 22-3812
42-2946 — 42-3833
COPACABANA
Av. N. S. Copacabana, 1155 Fone: 27-6368
Agência de Nova Friburgo
Rua AlbertoBraune 104

Conferência de Londres

Toda vez que, reunida uma Conferencia Internacional, as potências em assembléia não chegam a um acordo completo sobre as questões que compunham a ordem do dia dos trabalhos — grita-se por toda parte: Fracasso! Fracasso!

E' este grito que está sendo escrito e falado em todo o mundo a propósito da Conferência de Londres, em que ficou apurado não aceitar a Russia soviética os pontos de vista das Democracias para por um pouco de ordem na Europa, com consequente beneficio para todos os povos.

Como não houve acordo, porque Molotov "vetou" tudo com teimosia — o termo "fracasso" entrou em uso generalizado.

Ora, desde que os altos representantes democráticos, da Inglaterra, França e Estados Unidos, bem apuraram a posição da Russia — não se pode dizer que a reunião não fosse util, porquanto indica como devem agir as Democracias. Logo, houve resultado, e de valia.

Provado ficou que os dirigentes russos outra coisa não desejam senão que a fome domine a Europa, levando os povos famintos ao desespero e á desordem, para que possam ser tentados com o remedio comunista. Quer a Russia, para toda a Europa e alhures, as piores calamidades, a fim de encontrar terreno para a sua ideologia nefasta.

Sabem os russos dirigentes de Moscou que a planta do comunismo não pode medrar e desenvolver-se senão bem adubada de desgraças populares, com as multidões famintas a gritar por pão.

Como, pois, poderia a Russia aceitar o Plano Marshall se esse plano visa tirar os povos europeus de tão precaria situação?

Provado tudo isto na Conferencia de Londres, não se pode ou não se deve dizer que a Conferência da Capital inglesa foi um fracasso , pois, ao contrário disso, mostrou de modo nitido o caminho que deve ser trilhado pelas grandes potências democráticas e que neste momento estão com a responsabilidades da direção mundial.

("Jornal do Brasil" — 18-1-48)

Banco Brasileiro Unido S.A.
(EX-BANCÁRIA DO BRASIL S/A.)
DESCONTOS DE PROMISSÓRIAS, DUPLICATAS, COBRANÇAS E TODAS AS OPERAÇÕES BANCÁRIAS, COM EXCEÇÃO DO CAMBIO
DEPÓSITOS A PRAZO FIXO
Com renda mensal ..... 6% a. a.
C/c. MOVIMENTO:
Retirada livre ..... 4% a. a.
Rua Buenos Aires, 56 Fones: 23-4142 e 23-0102

A CRUZ

ANO XXVI — RIO DE JANEIRO, 25 DE JANEIRO 1948 — Nº 4

Ainda o rompimento com a Russia

Não há duvida, de que este fato merece ainda ser comentado, embora tenha se dado há algum tempo atrás.

Acho desnecessário frisar que as relações entre Brasil e Russia eram puramente artificiais. Nunca se ouviu falar na imprtação de produtos soviéticos em nosso país. Mais é natural A maior parte do povo russo padece fome e sub-nutrição Quem não tem para si, não pode pensar nos outros.

Praticamente, o nosso país nunca manteve verdadeiras relações com a Pátria do Comunismo Só mesmo razões de ordem politica motivaram a criação de nossa embaixada em Moscou, logo após o término da guerra.

E ganhou o Brasil com esta medida? — Nada Muito pelo contrário, só teve o que perder.

Mas, há um certo tempo, mormente após a extinção do Partido Comunista, em nosso país, a sórdida imprensa soviética vem desferindo violentos e insultuosos ataques ao Brasil. Culminaram os mesmos, com um artigo publicado no "Pravda" no qual o nosso presidente e o Exército Nacional, são atacados com termos provocantes e insultuosos

Não pretendo aqui repetir as injurias e os insultos que nos lançaram Entretanto, quem teve oportunidade de lê-los, certamente terá pensado: — O rompimento, foi de fato, a unica medida viável, para conservar a honra e o bom nome do Brasil.

O govêrno brasileiro, enviou um protesto a Moscou, exigindo, como era natural, a justificação das afrontas. Os russos, porém nem sequer tomaram conhecimento do seu conteudo. Devolveram a nota fechada, julgando-a "escrita em têrmos inamistosos"...

Depois disso, haveria outro caminho a tomar a não ser a ruptura das relações?

Com esta politica insultuosa, cometeram os vermelhos um grave erro: menospresaram o orgulho e o brio de um povo soberano julgando seu govêrno incapaz de uma resposta á altura.

No entanto, quem caiu perdendo com este rompimento foram os próprios comunistas Perderam grande parte do já tão abalado prestigio que tinham em nosso país O Brasil, porém não precisa mais dispender verba, para manter uma embaixada, que só teve aborrecimentos e vexames, num país em que os diplomatas estrangeiros são vistos como inimigos e espiões Vários paises latino-americanos, também se ressentiram com a provocante politica do Kremlin O Chile, após expulsar os dois diplomatas iugoslavos, rompeu relações com o govêrno de Tito e de Stalin A Argentina e o México, ao que parece, não estão em relações muito amigáveis com as ditaduras vermelhas.

E a que se deve esta tensão politica da América Latina contra a União Soviética? — Deve-se, somente, á completa inépcia e falta de tática dos comunistas, nas suas relações com os verdadeiros paises democráticos do mundo

Stalin e sua camarilha, precisam se convencer, de que com paises ocidentais e livres, é absolutamente errado, usar a mesma politica empregada para com a Polônia ou a Hungria.

Graças a Deus, ainda somos bastante livres, para protestar e nos desligar de uma nação cujo govêrno nos ofendeu gravemente, e que julgamos indigno de merecer nossa amizade.

Uma Advertência Séria

Claudio Lobo

Da ultima alocução do Santo Padre dirigida á convenção de homens da ação Católica, convém salientar algumas frases que são um verdadeiro grito á consciência dos povos

No começo da alocução, faz o Papa um insistente apelo: "As frentes opostas, nos campos de religião e moral estão ficando cada vez mais distintamente definidas. E' chegado o momento da prova Estais prontos".

Em outro trecho, o Sumo Pontifice indica os cinco objetivos principais para a luta: cultura religiosa, santificação do domingo, salvação da familia cristã, justiça social e, finalmente lealdade e verdade nos negócios."

No ultimo ponto, destaca-se uma frase que exprime uma realidade dolorosissima: "A honestidade desapareceu da vida social e econômica dos povos"

Como notamos diariamente — a veracidade desta afirmação do Papa! ultimamente, a corrupção invade como verdadeira avalanche todas as modas sociais. Domina a ganancia até nas profissões livres! Não só os funcionários aproveitam das gorgetas para prestarem serviços mais rápidos mas também os comerciantes tiram suas vantagens da situação anormal. Já não se pode comprar nada sem temer uma exploração. E o pior é que os pequenos comerciantes imitam o exemplo dos grandes, resultando uma epidemia de ganancia que só Deus sabe onde terminará.

Lamentamos que a imprensa foi somente publicado um resumo desta alocução, mas, mesmo assim, notamos nela um fervoroso apelo da Igreja aos seus filhos, ao qual não poderemos ficar indiferentes.

Assinar "A CRUZ" é dever de todo bom católico.

Catolicos!

Na tradicional Casa "A LUNETA DE OURO" encontrareis por preços baratissimos, o mais fino e completo sortimento de ARTIGOS RELIGIOSOS, como sejam: — PARAMENTOS, IMAGENS, CALICES, AMBULAS, SACRARIOS, TRONOS, BANQUETAS HARMONIOS e os mais delicados artigos para Presentes, Comunhão e Associações Religiosas

RUA DO OUVIDOR N.º 141 - Sobrado — Fone: 22-0838
End. Telegráfico LUNOURO — RIO. (Entrada pela Casa BABY — Elevador) — Caixa Postal, 1.598.

(Recorte e guarde este anuncio onde se encontra bem claro o nosso endereço).

O Comunismo ameaça o Mundo

O Dominio Canadá, nação democrática e cristã e grande amiga do Brasil, compreende bem a grave ameaça que o comunismo envolve para a mundo civilizado e democrata.

Em discurso pronunciado perante a Assembléia do Partido Liberal, Mackenzie King acusou o comunismo de procurar minar os govêrnos democráticos e o comparou com o nazismo.

Indicou King que o comunismo constituia uma ameaça para o mundo já que "era um lobo com pele de cordeiro" e que na sua opinião a tarefa do Partido Liberal, no futuro, será a de defender a liberdade contra o perigo.

O primeiro ministro canadense também assinalou que o mundo se encontra em posição extremamente perigosa e fez um apêlo á ONU para que forme uma força interncional que possa conter essa nova e constante ameaça do comunismo.

Em certo trecho de sua oração Mackenzie King afirmou que o comunismo é uma tirania não menor que a do nazismo". E acrescentou: "O comunismo confia chegar ao resultado que apetece mediante o emprego da força e sua finalidade é o dominio do mundo. Ambos os sistemas (o comunismo e o nazismo) adotam processos análogos, porém o comunismo conta um raio de ação mais amplo.

O Sr. Mackenze King, em seu discurso, disse ainda que os comunistas aspiram a criar a inquietação em todo o mundo, e, por métodos escusos e subterraneos minar o sistema social atual existente em vários paises Em seguid, o "premier" disse que para vencer o comunismo não basta adotar uma causa negativa, mas, sim, uma doutrina social "mais perfeita e atraente que apresentada pelo comunismo.

Sanatorio N.ª S.ra Aparecida

RUA D. MARIANA, 182

Serviço Psiquiátrico exclusivamente do sexo feminino (pisicopata nervosas e toxicomanas); orientação clinica da

DR. JOÃO S. CAMPOS

Amplo parque, permanência ao ar livre.
Diárias a partir de Cr$ 40,00

A Execução de Petkov

Como já foi amplamente divulgado, o lider da oposição na Bulgária, Nikola Petkov, foi enforcado na prisão central de Sofia, no dia 23 de setembro do ano passado.

Petkov foi acusado de tramar contra a segurança do Estado e restaurar o fascismo no país. Seria, porém muita ingenuidade acreditar em tal farsa. O unico crime cometido por Petkov, foi o de haver se desligado do govêrno, após ter colaborado com os comunistas.

Durante a cupação nazista na Bulsara, Petkov, foi enviado para um campo de concentração, conseguindo, porém, evadir-se. Fundou, então, a "Frente Nacional Bulgara", associação que agrupava os partidos Agrario, Comunista e Republicano.

Após o armisticio com a União Soviética, do qual foi um dos signátarios foi nomeado vice-presidente do conselho. Dvergindo do govêrno, demitiu-se do seu carpo em agosto de 1946. Com este ato, seu destino já estava selado...

Num regime comunista, não se admite um desligamento ou demissão. E todo aquele, que comete a loucura de fazê-lo, arca com as mais pesadas consequencias... Uma corda no pescoço como no caso Petkov, ou então, um pelotão de fuzilamento.

Seria oportuno, observar aqui, uma interessante coincidencia. Dimitrof, o atual ditador comunista da Bulgaria, já esteve numa situtação muito semelhante a de Petkov. Porém, teve mais sorte: — conseguiu salvar-se. Dimitrof não era então, o chefe plenipotenciario de uma pobre nação esmagada pelo comunismo, mas sm, um simples seu diante dum tribunal sedento de sangue. Era acusado de ter incendiado o Reichstag, e faltou para ser condenado. Deve hoje a vida, ao sentimento de solidariedade que contou em todo o mundo, pois estava de fato inocente Só mesmo esta forte pressão exterior conseguiu salvá-lo das garras de Goering, naquela ocasião.

Os nazistas foram obrigados a restituir-lhe a liberdade, enviandolo para a Bulgaria. Foi nomeado, logo após, chefe do Kominter Central, em Moscou, arece que o seu processo sensacional, na Alemanha, lhe havia dado algum prestigio.

Mas hoje, estabelecido no poder, o que faz Dimitrof? isa com os pés aquele mesmo sentimento de solidariedade, que o salvou anos atrás, aprovando a condenação de um homem inocente, que cntou com o mesmo apoio.

As nações democráticas haviam proso, posteriormente, os Estados Unidos curado conseguir a revisão do processo e a Inglaterra apelaram diretamente a Moscou para agir na revisão do caso. A Russia replicou que tal ação constituia interferencia nos assuntos internos de um país? Só mesmo os comunistas seriam capazes de tal resposta.

A repercussão do enforcamento de Petkov, no exterior fo bastante forte. Na Inglaterra foi considerado um "crime judicial". O Departamento de Estado norte-americano, qualificou-o uma farsa da justiça. De fato, um processo em que os três juizes e os promotores so comunistas, e que as principais testemunha se advogados de defesa são impedidos de depôr, não é verdadeira comédia? Aliás, processos semelhantes a este são bastante cotima escolhida, para servir de lição, a todos que divergirem da politica comunista, nas infelizes nações dominadas pelos soviéticos.

Baulo C. de Brito Filho

✣ So' uma coisa sabemos: é que não sabemos nada.

Universidade Católica

O Presidente da Republica assinou decreto, reconhecendo os cursos da Escola Politécnica da UUniversidade Catolica. O ato, que se revestiu de solenidade, realizou-se, no dia 21 do corrente, no Salão Amarelo do Palácio do Catete, com a presença do Sr. Clemente Mariani, Ministro da Educação, dos membros da congregação da referida Universidade e do Sr. Paulo Lira, sub-chefe do Gabinete Civil da Presidencia da Republica, que leu a integra daquela resolução antes de lhe ser aposta a assinatura presidencial.

O Padre Leonel Franca, reitor da Universidade em nome dos corpos docente e discente da Escola Politécnica agradeceu ao general Eurico Dutra a solicitude que demonstrou no sentido de apressar a assinatura do decreto que habilitou a Universidade a iniciar o ano com os seus cursos de politécnica oficializados. Respondeu em nome do Presidente da Republica, o ministro da Educação

Medicina e Sacerdócio

Quem estudou História da Medicina sabe que primitivamente, a medicina era exercida pelos sacerdotes, isso em todas as religiões conhecidas. Médicos do corpo e do espirito, eram os sacerdotes considerados verdadeiros emissários da Divindade, pelos altos poderes que só eles possuiam, de restituir a saude e a calma a quem delas necessitasse.

O sacerdote que tem o coração cheio do amor de Deus, irremissivelmente, não poderá deixar de ser um grande apiedado das misérias das criaturas humanas. E, inversamente, vários médicos sinceramente dedicados á sua profissão, têm sentido nascer em seu coração um grande sentimento de piedade pelos pobres mortais e se têm feito sacerdotes, a fim de estarem mais perto das suas dores e mais de perto poderem compreendêlas e remediá-las.

Eu já era catequista, havia alguns anos e preocupava-me com os problemas do êrro e do pecado procurando achar um meio de conservar os pequeninos da 1ª Comunhão fieis ás promessas do batismo. Mas era com muito pezar que via muitas pessoas, nascidas e criadas na Religião Católica, desertarem frequentemente das suas fileiras, procurando religiões outras onde se sentissem mais felizes.

Resolvendo mais tarde fazer um curso de Enfermagem, sempre com os olhos fitos em Deus e firme nos meus principios religiosos, comecei a achar o fio da meada: os pecadores são, inexoravelmente, portadores de moléstias. O homem normal é naturalmente bom, tal como Deus o criou, para a gloria do seu nome! Nem se poderia justificar o grito de revolta do poeta, quando exclama: — "O' Deus! Como pudeste criar tão imperfeita a tua criatura!" O homem só é mau e imperfeito quando se afasta da lei de seu Creador, que é Saude, Felicidade e Paz. Há, porem, felizmente meios para recuperar todo o bem perdido e este éencontrar um bom sacerdote que seja médico, ou bom médico que seja sacerdote!

A pobre criatura humana, antes de nascer, já trás a desgraçada herança dos seus ancestrais. O meio, as condições de vida, traçam-lhe o rumo desastroso em que fatalmente naufragará, se mão amiga o não conduzir.

Ocorreram-me estes pensamentos ao ler os necrológios á respeito do grande e benemérito pediatra, Dr. Oscar Clark, conhecido e admirado por todos os que, desta ou daquela maneira, puderam conhecê-lo e admirá-lo. Labutando em um setor em que mais de perto lidamos com o povo, representado pela sua classe média, que não é dos granfinos superalimentados e bem assistidos moralmente, nem a dos párias, deserdados completamente de todos os bens, o trapo humano das favelas, felizes ainda quando a mãe lhes dá o direito de viver, atirando-os na Roda, sabemos, aqueles que se interessam ainda pela sorte dos seus semelhantes, o quanto é árduo e por vezes ineficaz o trabalho de todos aqueles que lutam para lhes dar uma melhor sorte.

A escola primária é bem a organização onde se pode lutar pelo melhoramento do individuo e da sociedade em nossa pátria. O dr. Oscar Clark encontrou o "right man" idealista construtivo denciar as suas qualidades de "right mn", idealista construtivo dentro do seu próprio "métier", sem precisar buscar algures, longe da sua profissão, elementos de notoriedade profissional.

A' sua memória de batalhador rendemos esta modesta homenagem e que o seu belo espirito imortal possa da Eterna Morada inspirar outros médicos, igualmente conscios de seus deveres e que pratiquem a medicina como verdadeiro Sacerdócio

Prof. Abigail Sarmento

ASSALTADA E DEPREDADA A IGREJA DE S. VICENTE DE PAULA, EM S. PAULO

ATO DE VANDALISMO ATRIBUIDO A UMA VINGANÇA DOS COMUNISTAS

S. PAULO, 22 — Meridional) Os comunistas, orientados por pessoas desonhecidas, praticaram, pela madrugada um um abominavel atentado contra o templo catolico de São Vicente de Paula, no bairro do Moinho Velho, localisado além do Sacoman perto da Estrada do Mar.

Há algum tempo, quando se faziam intensas propagandas de caráter comunista e estava o extinto P. C. B. dentro da legalidade, houve entre o paroco dessa igreja e um grupo de extremistas um pequeno desentendimento. Queriam os adeptos de Luiz Carlos Prestes obrigar que o padre Horta deixasse que os comunistas pregrassem cartazes nas paredes da igreja Não acedendo aos designios dos comunistas o padre Horta recebeu varias ameaças de ter a igreja invadida e depredada o que veio a sen consumar.

E o assalto obedeceu ao movel de vingança, não resta duvida. QQualquer ladrão que houvesse penetrado na igreja teria levado consigo objetos de arte e utensilios num valor superior a dez mil cruzeiros. No entanto, foram praticados somente atos de vandalismo, como a destruição de varios objetos inclusive os cofres embutidos nas paredes.

O Cardeal Arcebispo, logo que tomou conhecimento do ocorrido, demovido para a residência paroquial, de onde, em cortejo, sairá no proximo domingo para ser entronizado no templo.

As autoridades policiais determinaram a instauração de inquérito para identificar os assaltantes.

GRANDES AREAS DA GRÃ-BRETANHA DESTINADAS AO TREINAMENTO DAS FORÇAS ARMADAS

LONDRES — (B. N. S.)— As forças armadas e o Ministério dos Abastecimentos da Grã-Bretanha precisarão de 1.027.000 acres de terra para o treinamento militar, para acomodação e experiencia de armas. Esses dados foram fornecidos pelo Livro Branco que acaba de ser publicado pelo Govêrno, estabelecendo, em detalhes as necessidades de cada ramo das forças armadas.

Salienta a publicação que um terço do total dos acres necessários se destina a aerodromos, quarteis, trabalhos de defesa e outros estabelecimentos permanentes Significa isso que o povo britanico é solictiado a ceder um acre em cada 56 para o fim da defesa nacional. Esse projeto não é desarroado, uma vez que não será completamente proibido o acesso ás terras destinados ao treinamento militar. O povo britanico continuará a ter direito de passagem em bem mais de metade dessa área, e, além disso, não serão perdidos para a produção de gêneros alimenticios muitos campos de valor. Dos 700.000 acres destinados ao treinamento somente 14 por cento podem realmente ser classificados como terra boa para a agricultura. A maior parte é constituida de áreas de pastagem e continuará a ser usada para esse fim.

Durante a guerra, mais de 11.500.000 acres da Grã-Bretanha foram destinados pelas forças armadas ao treinamento. Dez milhões de acres já foram liberados e o o restante poderá ser abandonado tão logo tenha sido inteiramente limpo das munições não utilizadas. O memorandum deixa claro porque os meios sugeridos não podem ser adotados. Entre esses figuram os de que as regiões deveriam situar nos distantes "highlands" da Escocia, e na Irlanda do Norte ou inteiramente fora da Grã-Bretanha. Salienta a publicação que o tererno deve estar dentro do alcance razoavel das unidades, cuja localização é determinada ou por considerações estrategicas ou pelos quarteis. Isso, contudo, não sianifica que todas as consequencias não sejam examinadas, antes que a terra seja destinada ás forças armadas .Suas exigências são confrontadas com a crescente dependencia da nação da produção agricola, e a grande necessidade de aumentar os abastecimentos de madeira com a produção metropolitana. Por outro lado, serão também preservados os locais pitorescos e a beleza da paisagem, assim como merecerão cuidados especiais as fontes de águas, a pesca e a caça. Nesse sentido, serão ouvidas as autoridades municipais e as sociedades recreativas

ABERTO O INVENTARIO DO BISPO DE NITEROI

DEIXOU, APENAS, MODESTO PREDIO AVALIADO EM 30.000 CRUZEIROS

A requerimento da sra. Maria Pereira Alves ,mãe de Dom José Pereira Alves, bispo de Niteroi, recentemente falecido, foi iniciado no cartorio do 10º Oficio, o processo de inventário dos bens daquele prelado, que correrá pelo Juizo da 2ª Vara Civel da capital fluminense, patrocinado pelo advogado Hamilton Xavier.

Ao que constava no Fôro, Dom José Pereira Alves teria deixado ,apenas, um prédio cujo valor aproximado é de trinta mil cruzeiros.

✣ A paciencia é a riqueza dos infelizes.

C. Castelo Branco

PINTURA A PROVA DE ARRANHÕES

LONDRES — (B. N. S.) — Os carros Austin estão recebendo agora pintura com tinta, de fabricação britanica, que é aplicada em uma camada cuja espesura é o dobro da normal, e que não arranha nem enferruja e pode suportar as condições climatéricas mais rigorosas. Na nova oficina de pintura da fábrica, em Longdridge, os corpos dos carros passam, a uma velocidade de 7 pés por minuto, pelos aparelhos de pintura a jacto colocados em um tunel de 130 pés de cumprimento, iluminado de forma a não haver sombra alguma. Depois disso atravessam um forno de 300 pés de extensão para secagem