Evolui crise na FAB com demissão do ministro

Fontes autorizadas revelaram à noite passada que o ministro da Aeronáutica, brigadeiro Lavarney Wanderley, solicitou exoneração de seu cargo. Círculos do Palácio do Planalto declararam, entretanto, desconhecerem oficialmente a informação, embora se afirmasse que o ministro entregou seu pedido de exoneração ao próprio presidente Castelo Branco. Ao que se sabe, a decisão do titular da Aeronáutica prende-se à crise entre a Marinha e a Aeronáutica gerada em virtude dos acontecimentos ocorridos em Tramandaí. (Maiores detalhes na pág. 3).

Diario do Paraná

EDIÇÃO DE HOJE 12 pag.

✻ Nº 3.260 — CURITIBA, SÁBADO, 12 DE DEZEMBRO DE 1964 — ÓRGÃO DOS DIÁRIOS ASSOCIADOS — ANO X ✻

Servidores vão mesmo para S. Paulo

(Página 6)

MAURO BORGES DESAPARECE DE GOIÁS E CONFIRMA MANIFESTO

Desde as primeiras horas da tarde de ontem, foi colocado um carro rádio-patrulha nas proximidades da residência do senador Pedro Ludovico, com guarda-civis em seu interior. Tôda e qualquer pessoa que entrava e saía daquela residência era anotada pelos guardas. Um veículo do Exército, portando metralhadoras, ficou circulando defronte à residência do senador goiano, com vários militares em seu interior. Ludovico, inconformado com a situação, em telegramas enviados ao presidente nacional do PSD e ao presidente da Câmara Federal, os pôs a par dos acontecimentos, pedindo providências urgentes. (Página 3).

O governador Mauro Borges desapareceu da cidade de Goiânia, tomando rumo ignorado, deixando com o secretário de Segurança, ofício explicando as causas do não atendimento da intimação para confirmar ou desmentir os têrmos de seu manifesto. Fôrças policiais estão mantendo sob vigilância o roteiro de fuga de Mauro, julgando-se que já esteja na divisa com Mato Grosso. O interventor Meira Mattos, que se encontra na Guanabara, não deixou determinações expressas, a fim de que Mauro seja prêso.

Sancionado Estatuto de Terra

O presidente da República sancionou ontem, com vetos, o projeto do Estatuto da Terra. Momentos depois o economista Paulo Assis Ribeiro, do Ministério do Planejamento, revelou que a primeira experiência sôbre a reforma agrária no País será feita no nordeste.

Adiantou que cada família daquela região receberá o equivalente a 350 mil cruzeiros para iniciar sua vida agrária. O plano se estenderá, depois, do nordeste, ao Rio Grande do Sul e aos Estados de Minas Gerais e Bahia. Ontem também, o presidente Castelo Branco sancionou projeto que altera dispositivo da regulamentação da lei sôbre o imposto do consumo e do selo e a reforma administrativa do Distrito Federal.

Eliminação da corrupção nas eleições

O Govêrno, segundo fontes militares, já dispõe de estudos para fazer funcionar um esquema altamente repressivo no setor político, nos 11 Estados onde ocorrerão eleições para a renovação de mandatos de governadores, deputados estaduais, prefeitos e vereadores. Os corruptos, e os subversivos não terão vez e para reprimi-los serão empregados apenas os dispositivos legais do nôvo Código Eleitoral a ser votado no próximo ano, pelo Congresso.

Por outro lado, os chefes militares asseguram que novas punições deverão estar a caminho tão logo o Govêrno tenha completado a sua segunda fase de consolidação na opinião pública com a estabilização do custo de vida.

BB desmente financiamento do 13.º salário

RIO, 12 (Meridional) — A presidência do Banco do Brasil voltou a esclarecer, ontem que aquêle estabelecimento de crédito não recebeu nem reberá qualquer instrução do govêrno para financiar o pagamento do 13-o salário aos trabalhadores.

Reafirmou o presidente do nosso maior estabelecimento de crédito que se trata de obrigação já prevista pelas empresas e que as operações creditícia são de rotina. (Página 3).

Dólar cotado a 1.610,00

No fechamento do mercado de câmbio manual o dólar regulou ontem a Cr$ 1.590,00 para a compra e a Cr$ 1,610.00 para a venda. Não houve cotação no mercado paralelo. Baixa de Cr$ 5,00 em relação ao dia anterior.

CGT abre "Plano de Luta Nº 4"

Um ato não autorizado tentado anteontem pela Confederação Geral do Trabalho (CGT), terminou num choque entre a polícia de Buenos Aires e meio milhar de pessoas no subúrbio industrial de Avellaneda. A polícia recorreu a vários meios para dispersar os manifestantes. Vários reporteres foram obrigados a afastar-se do local pelos agentes policiais, sem poder fotografar os distúrbios. Foi o segundo choque entre a polícia provincial e a CGT, que agrupa a maioria dos sindicatos argentinos, empenhada em levar a quarta etapa de um «plano de luta» como exigência de maiores salários e outras melhorias trabalhistas e econômicas.

Ajuda de US$ 1 Bilhão ao Brasil

Os Estados Unidos estão dando os toques finais a uma parte importante de um acordo de assistência econômica ao Brasil, que no total, acredita-se representará um valor de quase um bilhão de dólares. Na operação intervirão verbas do Fundo Monetário Internacional, Banco Mundial, Banco de Exportação e Importação e entidades privadas.

A transação que se está ultimando no Rio de Janeiro compreende um empréstimo do Tesouro norte-americano para aumentar as reservas de divisas do Brasil, vendas de alimentos excedentes e projetos de desenvolvimento econômico, somando tudo isso mais de 375 milhões de dólares.

Hidrelétrica terá Cr$ 16 bilhões

Contrato de financiamento de 16 bilhões de cruzeiros destinados à Hidrelétrica Capivari-Cachoeira, foi assinado na Guanabara entre o ministro Mário Thibau, de Minas e Energia, e o governador Ney Braga e o engenheiro Marcondes Ferras, presidente da Petrobrás. O empréstimo permitirá que no início de 1968 entre em funcionamento a grande hidrelétrica que vai abastecer Curitiba. (1a. página do 2.o caderno).

Calor vem, criança invade...

O calor sufocante trouxe maior movimentação à Praça Osório, com grande número de crianças invadindo o repuxo para um banho rápido, entre uma corrida e o «estrilo» dos guardas. Prevaleceu a argumentação infantil, seguida da adesão da turma que brinca no parquinho ao lado.

Onibus intermunicipal e urbano vão custar mais caro em janeiro

A prefeitura municipal reafirmou ontem que o aumento de tarifas dos transportes coletivos da Capital vai vigorar mesmo em janeiro próximo, sendo oficialmente desconhecidas as bases da alta, pois os estudo para apuração do custo quilométrico ainda não foram concluídos. O assunto será examinado pelo Conselho Municipal de Trânsito na reunião que se realizará a 27 ou 28 deste mês.

Por outro lado, anuncia-se também para janeiro novos preços das passagens dos ônibus intermunicipais. O pedido de reajuste já foi encaminhado ao Conselho Rodoviário que o examinará na semana entrante. O processo foi distribuído ao relator que espera concluir seu estudo nos próximos dias. (Página 6).

"Na Linha Dura"

O vice-governador Afonso Camargo Neto manifestou-se, ontem, durante o programa «Na Linha Dura», apresentado pelo Canal 6, contra «os líderes caris máticos que tanta intranquilidade trouxeram aos brasileiros». Acentuou o presidente do PDC paranaense que «as eleições municipais de domingo no Paraná revestiram-se de grande entusiasmo que evidencia a confiança do eleitorado na maior realização do movimento revolucionário de março-abril: a confiança na Democracia» (Pág. 3).

Kênia é República Independente

O primeiro ministro de Kênia, Jomo Kenyatta, anunciou a formação de um nôvo gabinete, e levou suas despedidas às tropas britânicas que deram proteção a esta nação africana durante 70 anos. Ontem à meia-noite, Kênia foi convertida numa República com Kenyatta como presidente. Continuará sendo membro da Comunidade Britânica de Nações. No novo gabinete Oginda Odinga, foi elevado de ministro do Interior a vice-presidente e ministro sem pasta.

gelomatic
gela mais
10 pés, 8 pés e 4 pés (ibesinha) e 8,5 pés a querosene
APRESENTA A PROGRAMAÇÃO DA
TV — PARANÁ
CANAL 6

PARA HOJE

13h30m — Abertura; 13h35m — Cineminha; 14h — Externa H. Macedo; 16h — Coral Grupo Prof. Brandão; 16h30m — Florela; 17h25m — Cirquinho; 18h — O Texano; 18h25m — Mistérios do Rosário; 18h50m — Darling; 19h15m — Patrulha Rodoviária; 19h50m — Telenoticias; 20h10m — Johnny Ringo; 20h45m — Clube de Amigos; 21h15m — Telemanchetes; 21h25m — Na Corda Bamba; 22h — Elisete Cardoso; 22h30m — Os Intocáveis; 23h30m — Nos Bastidores da Glória; 00h — DIARIO DO PARANA' na TV.

COROADOS
Para Hoje

17h58m — Abertura; 18h — Panorama do País das Cerejeiras; 18h30m — Terra, Música e Alegria; 19h — Circo Show Mercantil Castelo Branco; 19h 40m — Telenoticias Transparaná; 19h50m — Macedônia Dita os Astros; 20h — Os Versos Mais Lindos; 20h15m — Atualidades Esportivas; 20h30m — Os Flintstones; 21h — Memórias de Churchill; 21h30m — Patrulha Rodoviária; 22h — Passarela 65; 22h20m — Musical TV; 22h50m — O Assunto é Café; 23h35m — Diário de um Repórter; 23h40m — DIARIO DO PARANA' na TV.

COMUNICADO

Comunicamos às pessôas interessadas que a partir desta data não mais somos advogados e procuradores da firma «BONN SUPERMERCADO LTDA.» ou de seu sócio diretor Conrado Bonn.—

Curitiba, 11 de dezembro de 1964.

Dr. SATURNINO LUZ
Dr. VALMOR COELHO
Dr. ANTONIO CARLOS DE A. COELHO
Advogados

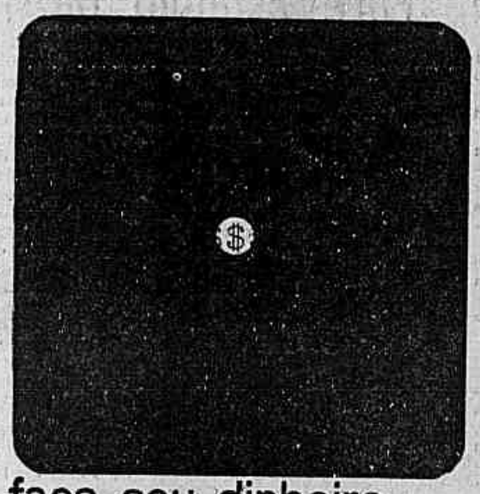
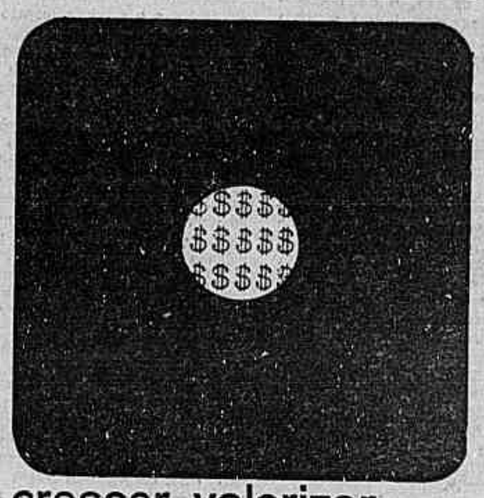
faça seu dinheiro
crescer valorizar
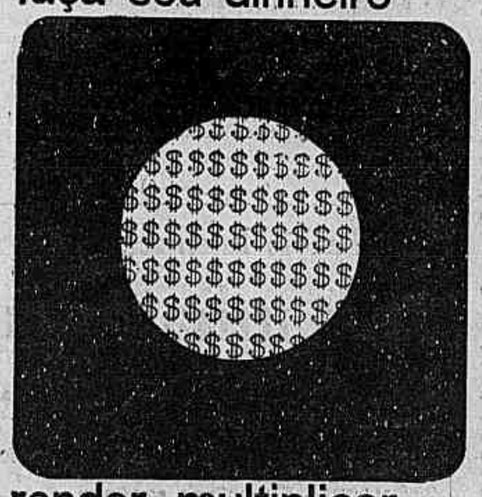
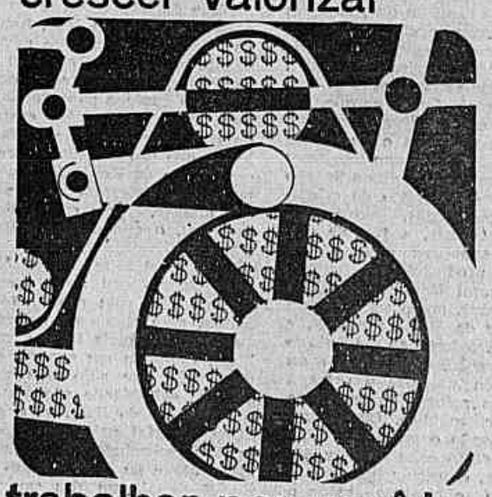
render multiplicar
trabalhar por você!

aplique suas economias em
letras de câmbio safra
o melhor rendimento com a máxima garantia

safra s. a.
crédito, financiamento e investimentos
a maior emprêsa brasileira no aceite de letras de câmbio!
ligada ao banque pour le developpement commercial (genebra, suiça).

capital e reservas:
56.500.000 francos suissos
(17 bilhões de cruzeiros aproximadamente)

informações:
SOFIPAR
rua josé loureiro, 12 s. 102
telefone 4-28-25

SAFRA S.A.

Thibau Prega Erradicação do Fanatismo no Trato dos Grandes Problemas do País

13.o Salário: Ponderações de MP

UMA das principais caracteristicas da personalidade do sr. Magalhães Pinto é a cautela. O politico mineiro reserva seus pronunciamentos para os grandes fatos. Por isso mesmo, sua recente mensagem ao presidente da Republica, pleiteando assistencia financeira oficial à economia privada com vistas ao pagamento do 13.o salario, vem robustecer os argumentos já oferecidos pelas entidades representativas dos empregadores, de todos ou quase todos os Estados, sobre a impossibilidade em que se encontram as emprêsas de atenderem, com recursos proprios, aquele compromisso incorporado à Legislação Trabalhista.

Pleiteia o governador de Minas Gerais a concessão à rede bancaria particular de um redesconto extra, temporario, e uma ampliação momentanea dos limites de desconto no Banco do Brasil de sorte que os estabelecimentos privados de credito passam colocar, este mes, à disposição da industria e do comercio, os recursos financeiros necessarios ao pagamento do 13.o salario. Na sua carta ao presidente Castelo Branco assinala, o sr. Magalhães Pinto que a correção monetaria dos debitos fiscais, a opção entre a incidencia tributaria e um emprestimo com base na reavaliação do ativo imobilizado, as inovações introduzidas na sistematica do Imposto de renda, o recolhimento obrigatorio para a constituição do Fundo de Indenizações Trabalhistas, a contribuição para o Banco Nacional de Habitação e o salario-educação são compromissos, que somados aos antes existentes, configuram quadro de extrema severidade para o setor privado da economia, que está assim, a exigir compreensão e amparo das autoridades governamentais.

No entanto, até aqui, as autoridades financeiras federais mostram-se insensiveis à situação em que se encontra o setor privado da economia, não tomando conhecimento das ponderaçções e das sugestões que lhes são formuladas com o proposito de evitar, em alguns casos, o não pagamento do 13.o salario, e, em outros casos o seu pagamento mediante o sacrificio do patrimonio das empresas.

Não se trata, conforme afirmam algumas autoridades de falta de previdencia das empresas. Todas as reservas eventualmente formadas, por certo, foram absorvidas pelos novos compromissos enumerados pelo governador Magalhães Pinto, e o mesmo governo, que criou esses compromissos, está no dever de fornecer assistencia à classe empresarial para que possa atendê-los, pelo menos este ano.

Depois da insistencia de outras autoridades estaduais e de entidades de classe, junto ao governo federal, restanos ainda a esperança de que, desta vez, com a manifestação do governador mineiro, o governo federal se convença de que sua insensibilidade poderá gerar imprevisiveis dificuldades economicas e sociais em todo o país.

Estatismo e Emprêsa Privada

Theophilo de Andrade

RIO — O general Edmundo de Macedo Soares pronunciou um grande discurso ao empossar-se na presidência da Confederação Nacional da Indústria. Digo grande pelos temas abordados, que são exatamente aquêles que preocupam os brasileiros, nêste momento em que, saídos da corrupção, tentamos pôr em ordem a nossa casa.

Um dos postulados da revolução, como foram compreendidos pelo povo — não por terem sido formulados, mas por se incluirem na crítica às loucuras levadas a cabo no govêrno do sr. João Goulart — foi, sem dúvida, o da necessidade de prestigiar-se a livre emprêsa, contra as tendências da burocracia estatal, de absorvê-la e dominá-la. O povo brasileiro, que é, congênitamente, amante da liberdade, sabe que esta sòmente existe dentro do regime da livre emprêsa e da propriedade privada, seja da terra, seja das indústrias, seja dos serviços. E temia as tendências estatizantes do govêrno passado, que quis tirar-lhe a terra, através de uma reforma agrária espúria; a propriedade das casas, através de uma reforma urbana não menos espúria; e que marchava para a absorção das indústrias e dos serviços, através da pressão econômica, apertando as cravelhas do crédito do Banco do Brasil, quando não havia dinheiro que chegasse para nada, com a inflação galopante, deliberadamente acelerada.

Mas os homens de bom senso sabem também que, hoje em dia, principalmente nos países em desenvolvimento, faz-se mister a ação pioneira do Estado, em alguns setores. Mas só nisso devemos ficar, porque, de outra forma, sobrevem o perigo da ineficiência e da esbórnia burocrática, como tem acontecido em setores vitais da economia. Ao contrário de estatizar, necessitamos, no Brasil, de desestatizar, a fim de dar às emprêsas esta coisa básica que é a produtividade.

O general Edmundo de Macedo Soares, como antigo administrador de Volta Redonda, e antigo presidente de um Estado da Federação, habituou-se a encarar com simpatia a entrega de certos setores da indústria ao poder público. Daí, haver minimalizado o problema, afirmando: «Não cabe mais, a esta altura, eternizar um debate já ocioso e bizantino entre o papel do Estado e o da iniciativa privada na economia dos países subdesenvolvidos. Há emprêsas privadas ou livres, na forma, mas intervencionistas em substância, que enveredam para os monopólios e oligopólios: assim como há emprêsas estatais na forma mas que foram e são, em substância, liberalizadoras da iniciativa privada nacional».

O problema não parece tão simples assim. Porque, aqui está um ponto em que é mister distinguir. Há, realmente, o setor das emprêsas de serviço público que, em quase todos os países capitalistas do mundo, se encontra nas mãos do Estado, exatamente por serem serviços públicos e nêles o interêsse público é mais importante do que o resultado da emprêsa como emprêsa, que é dar lucro aos seus donos ou acionistas. Mas, no setor pròpriamente industrial, a intervenção do Estado sòmente se justifica quando se trata de emprêsas que exigem investimentos a prazo longo e juros baixos, como os da energia e dos transportes. Em outro qualquer ramo, a intervenção do Estado deve ser apenas pioneira, a título de ativar o desenvolvimento, mas de vendo dentro de determinado prazo, ser o setor entregue à economia privada. Foi o que se fêz na Itália e, especialmente, na Alemanha, com grande êxito. E na Inglaterra, vemos que, quando o govêrno é conservador e prestigia a emprêsa privada, há alta conjuntura, mas quando o govêrno é trabalhista e pretende pôr em prática esquemas «nacionalizadores», o resultado é a ineficiência, o «deficit» e o amortecimento do ritmo de progresso.

Aí é que deve ser traçada a linha entre a competência do Estado e a da emprêsa privada. E' verdade que há emprêsas privadas de tendência monopolística ou oligopolista, como em determinados ramos da indústria nacional, protegidas por excessivas barreiras aduaneiras e até pela proibição da importação de equipamentos que permitam maior produtividade, sob a alegação cavilosa de que a indústria nacional já se encontra aparelhada para atender ao mercado interno.

Para evitar esta tendência, há, contudo, nos países em que há justiça social e fiscal, as leis contra os trustes e contra os monopólios, que são aplicadas, severamente. No Brasil, estas emprêsas, protegidas pela pressão que conseguem fazer sôbre o govêrno, exercem o monopólio de rabo solto, enquanto o Estado, por seu lado, tomou de assalto setores que devem ser da iniciativa privada, ou para fazer política — como aconteceu no govêrno passado — ou para produzir a altos custos, ou mesmo com «deficits» fabulosos, que são atirados sôbre o orçamento da República, sendo portanto, sustentadas, em última análise, pelo contribuinte nacional, o que é uma iniquidade.

O general Edmundo de Macedo Soares deu a impressão de que olha com grande tolerância êsse tipo de emprêsa de duas das quais fêz o elogio. E aí, esqueceu um aspecto capital, que tem sido uma verdadeira calamidade a entravar o progresso do País. E' a política salarial nelas posta em prática, sobretudo na Marinha Mercante e na Rêde Ferroviária Nacional, um dos cancros que a revolução ainda não teve a coragem de cauterizar, graças ao bom-mocismo dêste varão de patriotismo e honestidade que é o ministro Juarez Távora. Esta política arruina as emprêsas do Estado e cria padrões salariais que se distendem às emprêsas privadas, aumentando os seus custos, desorganizando os seus orçamentos e alimentando a inflação.

O Estado tem-se revelado, no Brasil, um Moloch insaciável, que já impôs ao brasileiro que trabalha uma das maiores cargas fiscais existentes na face da terra, o que é um entrave à formação de capital, necessária em um país em desenvolvimento econômico, como o Brasil. Está a absorver setores da economia privada, exatamente como o da Siderurgia, que deveria encontrar-se em mãos de particulares. E tem tolerado mono pólios e oligopólios que são pequenos Estados dentro do

(Conclui na 4.a pág. do 2.o cad)

«Los Angeles Times» Sôbre Castelo: Melhor Coisa que Poderia Acontecer ao Brasil

«Humberto de Alencar Castelo Branco pode ser a melhor coisa que já aconteceu no Brasil, desde o advento do café».

A impressão, do jornalista Francis B. Kent, representante do «Los Angeles Times» para a América do Sul, está no número de 13 de novembro daquele órgão da imprensa norte-americana.

HOMEM CERTO

«Em um país com tendência para escolher o homem errado — diz o articulista — êsse soldado de longa data, de baixa estatura e atarracado, mostra todos os indícios de ter sido uma escolha acertada».

Em seguida, o jornalista ianque assinala o «senso de objetividade nacional» como característica de ação do presidente do Brasil, para afirmar que nosso país está, assim, «começando a emergir vagarosamente do caos político e econômico, que o tem assolado durante decadas». E acrescenta: «Castelo Branco, com 64 anos de idade, provàvelmente não chegará a ver os efeitos totais daquilo que começou. Estabilidade política e econômica são propósitos distintos. Mas êle pode dizer, com tôda sinceridade, que deu ao País um forte impulso na direção certa».

MILITAR CIVIL

Continuando a bosquejar o retrato de Castelo, ressalta o signatário do estudo o espírito civilista do presidente, para concluir que «êle não se parece muito com um soldado». E adianta que é injusta a afirmação «orientada» de que o Brasil está sob uma ditadura militar.

Vai mais além Francis Kent quando argumenta para provar que no govêrno de João Goulart, «o presidente fraco e indeciso», a influência do Exército «se exercia pesadamente em muitos setores governamentais» que «sob a ação de Castelo Branco os militares tem, na realidade, menos influência do que a exercia durante anos».

Complementando, o jornalista norte-americano escreve: «O Plano do presidente Castelo Branco, de longa duração para recuperação econômica e a reforma agrária, é obra de civis. Embora seja filho de um general, Castelo Branco não foi moldado nos padrões tradicionais do Exército».

Por fim, depois de abordar, no perfil do marechal, os traços de sensibilidade e intelectualismo, garante que não há no espírito do homem levado pela Revolução de março ao Palácio do Planalto, nenhuma intenção continuista.

RETOQUE

Kent completa o retrato de CB com os seguintes parágrafos:

«Denomina-se um liberal progressista e, embora coloque seu país naturalmente em primeiro lugar, não é um nacionalista furioso, do tipo que proliferava nos dias pré-revolucionários.

Sente êle que os Estados Unidos merecem a gratidão do mundo livre por se manterem na linha de frente da luta da guerra fria. Está convicto, ainda, de que o futuro do Brasil está firmemente ligado ao dos Estados Unidos.

Se se fazia necessária uma revolução no Brasil — e não havia dúvida quanto a isso — e se um líder militar tinha de ser escolhido, a escolha de Humberto Castelo Branco foi uma boa escolha».

Govêrno Garante que Manterá os Compromissos Face Estatuto da Terra

RIO, 12 (Meridional) — O presidente Castelo Branco pediu aos líderes Pedro Aleixo e Rondon Pacheco, ora em Brasília, que divulguem a informação de que o Govêrno manterá todos os compromissos com os blocos parlamentares, quando da votação do projeto do Estatuto da Terra, não vetando nenhuma das suas emendas, aprovadas e incorporadas à proposição.

A informação concorreu para esfriar a tensão, já existente, em certas áreas políticas do Parlamento, as quais, ao saberem que o presidente Castelo Branco tinha apôsto 14 vetos ao Estatuto da Terra, chegaram a desconfiar da disposição do Govêrno de fazer valer os acôrdos selados, por seus líderes na Câmara e no Senado.

VETOS

Embora os líderes do Govêrno declarassem aos jornalistas o pensamento, do presidente Castelo Branco, sôbre os compromissos com os blocos parlamentares, negaram-se, por outro lado, a enumerar os vetos apostos, ao Estatuto da Terra, pelo Executivo. O Estatuto da Terra, ao lado da Reforma Bancária, está sendo qualificado, pelos analistas como uma das leis mais bem elaboradas pelo Parlamento, nos último tempos.

A notícia da manutenção dos compromissos do Govêrno, assumidos através da sua liderança no Congresso, foi recebida pelos blocos parlamentares «como a confirmação da confiança que a palavra do marechal Castelo Branco inspira nos meios políticos do Congresso e dos partidos.

OPINIÃO

Na opinião do governador Magalhães Pinto, cujo Estado, através de sua representação no Congresso, deu uma grande quantidade de subsídios à elaboração do Estatuto da Terra, «o presidente Castelo Branco, mais uma vez honrando os compromissos assumidos com as lideranças partidárias, sôbre o Estatuto da Terra, recentemente apreciado pelo Govêrno, dá prova substancial dos seus bons propósitos de servir o Brasil».

Sôbre o mesmo procedimento do presidente da República, o

Conclui na 4.a pág. do 2.o cad)

RIO, 12 (Meridional) — Enfatizando a necessidade de «erradicar fundamentalmente a obsessão ideológica e a predisposição do espírito, contra temas que tenham sido classificados, pelos membros do comunismo nacional, como verdadeiros tabus, condenando à destruição impiedosa aquêles que ousavam examiná-los», o ministro Mauro Thibau, das Minas e Energia, agradeceu a homenagem que lhe prestaram os chefes e diretores de todos os órgãos e departamento de sua Pasta.

A homenagem, que constou de um jantar no Iate Clube, teve o sentido de desagravo e solidariedade ao ministro, face a ataques e injúrias, que vêm sendo dirigidos, ultimamente, por determinados setores políticos do país.

UNIDADE

O sr. Mauro Thibau, que ressaltou na manifestação, mais que o confôrto moral, que lhe proporcionava, o apoio à filosofia administrativa, que tem aplicado, mesmo que acarrete impopularidade ou desgaste pessoal, afirmou que o atual govêrno é «uma casa unida» e que na condução dos problemas brasileiros não há programa de um Ministério ou de um ministro mas «um programa de govêrno e ministros encarregados de executá-los nos respectivos setores, sem buscar a própria consagração nem atirar sôbre os demais os ônus das soluções difíceis ou impopulares».

Sôbre as críticas à atuação do govêrno observou que «a simples existência delas representa talvez, a maior vitória da nova ordem, suficientemente democrática para permiti-las sem coações e censuras de qualquer espécie e suficientemente forte para enfrentá-las».

MINÉRIOS

Abordando a política de minérios do govêrno o ministro Thibau, que foi saudado pelo engenheiro Otávio Marcondes Ferraz, presidente da Eletrobrás, disse que «a orientação básica tomada pelo govêrno no setor dos recursos naturais, se enquadra, com as adaptações devidas no princípio da livre emprêsa, opção esta coerente com a reaproximação do Brasil aos países do Mundo Ocidental».

E concluiu proclamando que nada vê que impossibilite a coexistência de atividades empresariais do govêrno com a iniciativa privada «salvo em casos específicos previstos em lei, como o do petróleo, desde que a emprêsa estatal seja prestigiada e fortalecida pelo govêrno e administrada com a eficiência que se requer de modo a assegurar-lhe a capacidade competitiva».

Suplicy diz que em 8 Meses Fêz-se no Brasil o que não se Fazia há 20 Anos

BRASILIA, 12 (Meridional) — O ministro da Educação disse, ao instalar o Primeiro Encontro Nacional de Professôres-Supervisores do Programa de Aperfeiçoamento do Ministério, para o exame de relatório e revisão de planos, que «em oito meses de Revolução fez-se o que não se fazia há 20 anos» e lembrou a realização do Censo Escolar com o qual «fica-se sabendo quantos analfabetos existem no Brasil».

Disse o sr. Flávio de Lacerda, ainda, que já está pronto para ir ao Congresso o Estatuto do Magistério Superior e logo será feito o Estatuto do Magistério Primário e do Magistério Médio, estatutos que definirão a profissão do professor e assegurarão a dignidade profissional que o professor precisa ter.

Revelou o sr. Flávio de Lacerda perante vários dirigentes de órgãos do Ministério da Educação, que o Ministério está fazendo uma programação no sentido de dar ao Brasil, com mais propriedade e mais realidade uma solução que o País exige com urgência tendo sido, para isso, desenvolvido um esforço especial do Ministério em todos os sentidos.

«Tem-se vivido no Brasil — afirmou — uma era de pedagogismo e não de pedagogia. Sempre se mandou uma grande quantidade de professores estudar no estrangeiro, para trazer conhecimentos que não se aplicam à realidade brasileira. Êsses professôres, quando voltam ao Brasil querem logo retornar ao estrangeiro. Com isso, criou-se uma profissão de bolsista».

Classificando como uma «obra cívica» o trabalho de aperfeiçoamento do Magistério que sendo realizado pelo Departamento Nacional de Educação, disse o ministro que com êle cria-se a consciência do problema da educação procura-se enfrentar o problema dentro da realidade nacional. E acentuou:

«Não precisamos ir longe. Não precisamos ir ao estrangeiro para resolver nossos problemas. Os métodos estão ao nosso alcance. Não é saindo da realidade brasileira que poderemos alcançar soluções para os nossos problemas».

Lembrou, finalmente, que o Ministério está impedido continuar a prática antiga de desviar-se a atenção do campo educacional, para as soluções de caráter político. A Revolução — afirmou — acabou com isso mas não se pode esconder que ainda hoje se remove uma professôra primária de um lado para outro por política.

Adhemar Quer Tomar Liderança de Lacerda

O governador Adhemar de Barros chega hoje, ao Rio, com a finalidade de manter sérios contatos com os chefes militares da revolução. Sua chegada coincidirá com a do presidente da República, com que tem conferência marcada para amanhã, nas Laranjeiras. A presença de Adhemar na Guanabara vai marcar, segundo seus assessores, o início das gestões que Adhemar pretende realizar, no sentido de tomar a Carlos Lacerda a liderança civil da revolução. Durante tôdas essas gestões, Adhemar continuará mantendo sua candidatura à Presidência da República, até certificar-se se as condições políticas serão favoráveis ou não ao deflagramento de uma campanha eleitoral.

Na Era do Couro de Boi

Assis Chateaubriand

NOVA YORK, 8 de dezembro de 1964 — Ao deixar o Rio de Janeiro e Minas, largava a poeira de uma das controvérsias mais ridículas. Ela nos deixava a impressão de que somos, antes de tudo, uma nação de desocupados. Dispomos de tempo ocioso para entregá-lo a discussão de toleimas, que envergonhariam um povo adiantado antes de pô-las na pauta dos seus problemas nacionais, para os agitar na bôca de histriões e de políticos históricos.

Êste assunto dos pôrtos particulares para o embarque de minério, que dá tanto que falar, não vale um caracol nem paga a pena falar nêle. E' conceder o título de vacum aos homens que o estão suscitando e passar adiante para outro item do trem do progresso do país. Vendo abrirem os demagógos o bocaréu no mundo, porque a Hanna pede um pôrto a fim de exportar seus minérios para os distritos de consumo, ponho-me a lembrar da Minas Gerais do dr. Clodomiro de Oliveira, que o caviloso sr. Magalhães Pinto tenta renovar em 1964.

Para êste provinciano obtuso não bastaram quatro décadas e meia em que a Suécia, Espanha, França, Canadá, Marrocos, Venezuela exportaram hematita e receberam milhões de dólares. Menos Minas Gerais, porque o seu govêrno, ontem e hoje, está povoado de elefantes, tipo Magalhães Pinto. Tenho na imaginação o meu encontro com o governador Bernardes em Belo Horizonte no ano de 1919. Não era ainda advogado da Itabira. Tendo levado meu amigo José Pessoa de Queiroz para conhecer Farquhar, eu lhe disse que me achava de partida para a Europa. Devia passar um ano ali. Mas antes pretendia partir para Belo Horizonte, onde possivelmente me avistaria com Arthur Bernardes — o que aconteceu. Perguntaram, o dr. Clodomiro e o governador, detalhes do plano da Itabira Iron. Tinham o contrato estadual a negociar e queriam ouvir pormenores da aventura, mediante a qual os gringos pretendiam saquear o quadrilátero ferrífero mineiro.

Não me esqueço do momento em que chegamos a falar do pôrto de Santa Cruz. Mas a Itabira — perguntaram-me ambos os interlocutores — deseja um pôrto privado para si? Tive dificuldade em explicar que não se tratava pròpriamente de um pôrto mas de uma bôlsa de minério, como chamam os americanos a êstes ancoradouros exclusivos para embarcar minério aqui. O da Itabira em Santa Cruz (hoje Aracruz) se destinava a embarcar minério de ferro e a desembarcar carvão.

Não logrei convencer os dois de que o pedido da Itabira não envolvia uma concessão portuária mas um cais de atracação para navios de minérios e de transporte de carvão destinado à projetada usina de aço da companhia.

Soube que um ex-ministro de Estado brasileiro disse aqui, ser um ataque à soberania nacional em Sepetiba o pedido da Hanna.

O marechal Castelo Branco o que tem a fazer é facilitar o pôrto que a Hanna está pedindo. 20 portos e 20 Hannas que queiram exportar nosso minério.

Possuo um compadre aqui na América que tinha uma companhia de aviação. Êle preparou um DC-3 e me mandou visitar 30 estados americanos. Eu vi Duluth e também Cleveland. Todos tinham ancoradouros, propriedade de companhias particulares. Estavam cheias de pôrtos para embarque de minério.

Não há políticos brasileiros, se não muito poucos conhecendo as soluções que os países mais adiantados deram aos seus problemas fundamentais. Quanto aos minérios, nós estamos ainda na éra do couro de boi.

Paraíso Repudiado

Francisco Uran

(Especial para o DIARIO DO PARANÁ)

Há pouco tempo atrás um jovem chinês atravessou a sala de espera do aeroporto de Roma e abordou um avião a jato que se dirigia para Nova York. Seus companheiros de viagem não o notaram, mas poucas horas depois era recebido como um herói ao desembarcar no Aeroporto Internacional Kennedy.

Tratava-se de Tung Chi-ping que deixara suas funções na embaixada da China comunista em Bujumbura, Buremdi. Êle teve a coragem de renunciar abertamente um modo de vida que lhe era repulsivo.

Após um processo lento Tung, com 24 anos de idade, ficou descontente do regime comunista. Era ainda menino quando as fôrças de Mao varreram a China. Tung e seus pais ouviram atenciosamente os discursos de Mao e de Chou Em-Lai, e de outros líderes comunistas. Ouviram dizer que todos deviam trabalhar intensamente, que a pátria estava cercada de inimigos mas que a recompensa viria com o novo modo de vida: um paraíso na terra.

A maioria dos chinêses acreditava nos líderes do partido. Tung estudou seriamente na sua escola secundária de Shanghai. Mas a média que crescia em idade verificava que muitas das coisas que via não tinham sentido.

Sofreu um choque quando, em 1957, viu um grupo de intelectuais, dentre os quais alguns de seus professores serem levados a fôrça para formarem um batalhão de trabalho para contruir uma via férrea.

Em 1958 foi obrigado a abandonar os estudos para ingressar numa usina de aço. Êste programa foi um fracasso. Muitos chinêses logo verificaram que a economia da nação ràpidamente declinava sob o domínio tirânico do partido comunista.

Muitos jovens chinêses recusaram acreditar na constante demanda para o serviço militar. Duvidaram êles da necessidade do país em manter enormes exércitos e na produção de material bélico em massa.

Desgostaram-se quando souberam da invasão, por fôrças chinêsas, do Tibet e da Índia.

Quando os líderes comunistas lhes diziam que deviam estar preparados contra as nações imperialistas, os jovens secretamente sorriam.

A juventude da China comunista está à mercê do partido comunista. Se êste escolhe o jovem para estudos, muito bem. Caso contrário o jovem, seja do sexo masculino ou feminino, terá que levar uma vida de luta nas fábricas, lavoura ou exército.

Já aos 18 anos de idade Tung descobriu que não poderia viver sua vida sob o domínio da ditadura. Planejou fugir mas verificou que isso seria difícil. Então estudou francês durante quatro anos e foi designado como funcionário da Comissão de Intercâmbio Cultural de Pequim.

Em maio dêste ano foi nomeado para Serviço na Embaixada de seu país em Bujumbura.

Esta embaixada funciona no Hotel Paquidas, onde segundo Tung, é a sede de orientadores chinêses para a rebelião do Congo, o mesmo que é feito na

Conclui na 4.a pág. do 2.o cad)

Informação Internacional

Espanha Alcança Exito na Política Para Incrementar Suas Exportações

(Pesquisa do FNS — Exclusiva para o DIARIO DO PARANÁ)

MADRI — «O milagre econômico espanhol» segue em sua marcha ascendente e o informe do comissário geral do Plano de Desenvolvimento Lopez Rodo, caracterizava-se por seu tom otimista. Falando com jornalistas, pôs em relêvo, entre outras coisas, a situação favorável das exportações e importações espanholas.

Dentro do plano de desenvolvimento — disse — conseguiu que as exportações espanholas crescessem de 48,5% no primeiro semestre de 1964, com relação ao mesmo período do ano anterior. E destacou: o objetivo que havíamos marcado no plano era alcançar um incremento de 10%, considerado por muitos como utópico e excessivamente otimista.

«Há outro fato dentro da mesma ordem, que merece destaque e que se refere à diversificação dêsse aumento de exportações, ou seja, o aumento não se concentra em apenas um ou dois pontos da economia, mas produzem-se dezenove dos vinte e um artigos que compõem o sistema de taxas aduaneiras. Podemos dizer que é um avanço em tôda a linha, uma expansão total das exportações».

«Também as exportações industriais cresceram ao ritmo das demais. Por exemplo: as matérias plásticas artificiais foram exportadas em quantias .. 56,6% maior que no ano passado; os produtos químicos industriais aumentaram em 47,7%; o material de transporte de fabricação espanhola obteve um incremento de 65,5%; os instrumentos e aparelhos de precisão, também espanhóis, melhoraram em 111,8% e, finalmente, os objetos de arte tiveram as exportações aumentadas em 54,7%».

Referindo-se às importações disse «que no primeiro semestre de 1962 as entradas de mercadorias em território espanhol aumentaram de 43,4%. No ano passado, o nível de crescimento foi mínimo, pois se situou na base de 28,1%. Contudo, no primeiro semestre dêste ano, as importações aumentaram em apenas 17,2%. Se a isto somarmos mais um mês, ou seja o de julho, o crescimento médio das importações durante os sete primeiros meses do ano será de 15%».

«Há que falar, ainda, do balanço de pagamento. Em primeiro lugar, houve um aumento no turismo. As receitas dêste item ultrapassaram os 255 milhões de dólares no primeiro semestre de 1963 e já atingiram os 350 milhões nos primeiros seis meses de 1964. Aumentaram também — e isso é importante — as entradas de capital estrangeiro na Espanha: 119 milhões de pesetas em 1963 e 161,5 milhões em 1964. Como se vê, a confiança do exterior na economia espanhola é crescente».

«Por outro lado, há um item no balanço de pagamentos — e isto é um bom sintoma — que mostra uma queda. E' o das remessas dos imigrantes, o que quer dizer que a emigração está também descendo. Pode-se dizer que volta à Espanha um número de operários superior ao que se ausenta. No primeiro semestre de 1963, as receitas dêste item foram de 13 milhões de dólares e no mesmo período dêste ano, atingiram a 90 milhões de dólares».

Finalmente interrogado sôbre a possibilidade de uma contenção de salários para evitar uma inflação, o comissário disse que êste temor não poderia existir.

Diario do Paraná

Orgão dos «Diarios Associados»
Diretor: ADHERBAL G. STRESSER
Propriedade da S. A. DIARIO DO PARANA

ADHERBAL G. STRESSER — Diretor-Presidente
NEREU MAIA IONIATTI — Diretor-Gerente

Redação, Administração e Oficinas: Rua José Loureiro, 111
Fones: 4-3611 e 4-5489 (Rêde Interna — PBX)
Telegramas: «Diarparaná» (Administração «Matutino» (Redação)

SUCURSAIS:
SÃO PAULO — Rua 7 de Abril, n.º 230 — 11.º andar — Telefone: 34-4181
RIO DE JANEIRO — Rua do Carmo, n.º 6 — Sôbreloja - Tels. 31-0047 e 31-2613

ASSINATURAS (via postal):
Anual — Cr$ 15.000,00 — Semestral — Cr$ 8.000,00

VENDA AVULSA:
Dias úteis e Domingos — Cr$ 50,00
Números atrasados — Cr$ 80,00

Secretário Geral da Comissão Reestruturadora do PSD vai Ocupar a Vaga de Vaz de Carvalho

Com a eleição do deputado pessedista Vaz de Carvalho para a prefeitura de Paranavaí e sua iminente posse no cargo, dia 14 do corrente, abre-se uma vaga na bancada estadual de seu partido, para a qual será convocado em caráter definitivo, isto é, até o fim da presente legislatura, o 1.o suplente da legenda, sr. Sinval Martins. Frisamos o definitivo, porque nossa Assembléia já firmou decisão em casos semelhantes, quando, na legislatura anterior, decretou a perda de mandato do deputado Eurico Batista Rosas por ter sido eleito e empossado prefeito de Ponta Grossa.

Mas a ida para o Legislativo do antigo diretor do Departamento de Fronteiras e, por duas vezes, prefeito de Clevelândia, tem uma significação política bem maior que a de uma simples convocação de 1.o suplente que até agora não tivera a oportunidade de um só dia entrar no exercício de seu título de substituto prioritário da representação de seu partido. E' que o futuro deputado Sinval Martins é precisamente o secretário geral da Comissão Reestruturadora do PSD, a chamada Comissão dos 30 (anteriormente dos 20), o órgão que exerce o comando oficial da secção regional e trabalha, individualmente, para assegurar ao PSD paranaense condições de absoluta independência no panorama político do Estado. Na verdade, se trata de uma voz nova na bancada pessedista da Assembléia, embora já tradicional no seio da legenda, como um de seus mais firmes e prestigiosos valores em toda a região que vai de seu chão clevelandino até a zona de fronteira. Nova, no sentido também de que ali vai defender uma orientação bem mais definida e atuante no exato sentido partidário que a que, desde o início da legislatura, vem marcando a conduta da bancada, até agora considerada pela opinião pública, como uma especie de corpo-auxiliar da situação estadual. E' claro que dito conceito público não é absoluto, uma vez que se identificam entre os membros da representação pessedista um ou outro — como, por exemplo, o que vai deixá-la pela prefeitura paranavaiense e o deputado Emilio Carazzai, que também integra a Comissão Reestruturadora — elementos com maior disposição para uma atuação caracteristicamente politico-partidária e não sòmente politico-administrativa no interêsse de comunidades municipais. Aliás, há que reconhecer quea bancada em conjunto tem-se mantido integra dentro da legenda devendo-se buscar na própria situação anomala do partido, até bem pouco sem sequer um comando formal, uma das razões determinantes de sua incaracterização como fôrça independente. O que conduz à conclusão de que e simples questão de tempo, conciliados os interesses pessoais dos deputados com a idéia da necessidade da valorização unitária do PSD, e inclusive como decorrência de modificações nas relações de fôrças políticas do Estado, dita caracterização partidária da bancada estadual pessedista.

A propósito, deve ter causado alguma surpresa o resultado da apreciação que fizemos, ontem, por estas colunas, das eleições municipais de domingo, no tocante à extração das percentagens de êxitos das quatro principais legendas nos pleitos que disputaram isoladas ou em coligações. Aí aparece o PSD como a legenda de maior indice, o que não contradiz o reconhecimento de que foi o PDC o partido que realmente fêz, e destacado, o maior número de prefeitos. Na verdade, o levantamento é absolutamente honesto e lógico. Fóra do critério empregado só existe um outro, para o qual não temos até agora elementos de emprêgo: o total dos vereadores eleitos pelos diversos partidos. O critério (usado) da co-apropriação dos êxitos só é injustificável quando a existência da legenda, nas coligações, é apenas formal, sem conteúdo eleitoral, o que não é o caso de nenhuma das quatro legendas em causa. Não do PSD, de qualquer forma, pois como antigo dominador quase absoluto do panorama municipal paranaense, deverá manter, na pior das hipóteses, remanescentes ponderáveis dêsse seu império eleitoral.

Voltando, porém, à questão do preenchimento da vaga do sr. Vaz de Carvalho, há que destacar outro aspecto político interessante. E' que o deputado ocupa, na sessão legislativa, o pôsto de 1.o vice-presidente da Mesa. Sua saída importará em nova eleição para o cargo, reconhecido, pelo esquema que funcionou em 1.o de maio dêste ano, como do PSD. Esse e outros assuntos de interêsse partidário deverão ser debatidos, hoje, na reunião da Comissão Reestruturadora, inclusive a exposição, pelo secretário geral do órgão, o referido sr. Sinval Martins, da linha de conduta que pretende exercer na Assembléia. Há, em consequência, muito interêsse pela referida reunião, do mesmo modo, aliás, pela de amanhã, do Diretório Regional do PTB, na qual serão preenchidas as vagas existentes na Executiva trabalhista, e provàvelmente fixada a data da convenção estadual que indicará a candidatura partidária à sucessão governamental.

POLI-NOTAS

INOPORTUNA — — — A bancada trabalhista na Assembléia Legislativa, considera inoportuna a realização imediata de Convenção Regional para escolha do candidato do partido à sucessão governamental. Esta a decisão ontem tomada em reunião realizada, à tarde, no Legislativo, presente o senador Nelson Maculan. Entende a bancada que a nova lei eleitoral poderá oferecer modificações, não convindo, assim, seja o problema precipitado. Opinou, contudo, que em março, já seria possivel uma tomada de posição objetiva face ao problema da sucessão do sr. Ney Braga. Nêsse sentido, a bancada irá propor, amanhã, na reunião do Diretório, seja designada uma comissão a fim de estudar a melhor época para a realização do conclave, sugerindo a data ao Diretorio Regional. Por outro lado, com referência ao preenchimento das quatro vagas existentes na Comissão Executiva, decidiu a bancada não fazer qualquer indicação, deixando à critério do próprio Diretório.

DELEGAÇÃO — — — Por outro lado, informações obtidas às últimas horas da noite de ontem, davam conta de que uma poderosa ala trabalhista estaria propensa a propor seja o problema da data da convenção delegado para uma solução pela propria Comissão Executiva. Fatos novos, adianta-se, determinariam essa delegação, tendo a Executiva competência para definir o problema.

PRÓPRIO — — — — — Por ocasião de sua visita à Assembléia, ontem, o senador Nelson Maculan reafirmou que o PTB sairá com candidato próprio ao Palacio Iguaçu. Sôbre a reforma eleitoral disse que embora pouco conheça dessa reformulação, «muita coisa nova é do interêsse do PTB». A posição do partido, contudo, frisou, sòmente será definida após o envio do projeto ao Congresso, em janeiro. O representante trabalhista no Senado permanecerá em Curitiba até domingo, para a reunião do Diretório que preside.

MINISTRO — — — — Sendo aguardado pelo governador Ney Braga e secretários de Estado, desceu ontem em Afonso Pena o ministro Hugo Leme. O titular da Agricultura veio paraninfar a turma da Escola de Agronomia e Veterinaria, devendo regressar hoje cedo ao Rio de Janeiro, a fim de participar de reunião convocada pelo presidente Castelo Branco, para o debate de problemas relacionados com o abastecimento.

DESCONHECE — — — «Desconheço haja qualquer movimento em tôrno da candidatura do prefeito Ivo Arzua, pelo meu Partido — declarou ontem o deputado Agostinho Rodrigues, adiantando que «é dificil julgar no momento a candidatura a ser lançada pelo PDC».

INAUGURAÇÕES — — O governador Ney Braga irá amanhã a Rio Negro, a fim de inaugurar a nova sede do Banco do Estado do Paraná. No mesmo dia, à tarde, estará em Guaratuba, inaugurando, oficialmente, os serviços de energia elétrica e o novo «ferry-boat». Por outro lado, sua viagem a Congonhas, para inauguração de obras públicas, foi cancelada. Será representado pelo cel. Ralph Sabino dos Santos, chefe de seu gabinete Militar.

POSSE — — — — — — Eleito no último domingo, o sr. Dacyr Trevizan tomará posse 2.a-feira, às 16 horas, na Prefeitura de Campina Grande do Sul. O sr. Dacyr Trevizan foi efeito pela legenda do PR.

RELEMBRADO — — — Falando ontem na Assembléia sôbre o aniversário de falecimento do senador Souza Naves, que transcorre hoje, o deputado Jorge Nassar, lider da bancada trabalhista, recebeu solidariedade de vários parlamentares. O sr. Edgar Távora afirmou que, vivo estivesse o antigo senador e continuasse detendo situação de liderança no Partido Trabalhista Brasileiro, os caminhos da Nação seriam diferentes. As homenagens à memória do senador Souza Naves pela bancada petebista, serão expressas hoje, além da missa a ser celebrada na Catedral Metropolitana, com uma visita ao túmulo do ex-lider do PTB paranaense.

ARTIGO 15 — — — — O deputado Joaquim Néia encaminhou ontem à Assembléia Legislativa, solicitação a ser enviada ao presidente da República e ministro da Fazenda, reclamando a liberação das verbas para pagamento aos municipios paranaenses, da cota correspondente ao Imposto de Renda e de Consumo, a que se refere o artigo 15 da Constituição Federal.

REUNIÃO — — — — — Esteve ontem em Curitiba o prefeito Alvaro Anibal Leutenschleger, presidente da Associação dos Municipios do Paraná, que visitou a Assembléia e foi recebido pelo governador Ney Braga. O presidente da AMP tratou, junto ao escritório regional do IBC, do recebimento de quotas do Fundo de Defesa do Café, para municipios que tenham parcelas superiores a 10 milhões de cruzeiros. Falando à imprensa, o sr. Alvaro Anibal informou que a diretoria da Associação dos Municipios do Paraná estará reunida no dia 20 próximo. Dentre os assuntos modificação pedida para o artigo 20 da Constituição Federal.

ASSEMBLÉIA — — — Vinte e três deputados estiveram presentes ontem, na Assembléia Legislativa. Dentre os principais assuntos abordados, destacam-se: pronunciamento do deputado Joaquim Néia, reclamando pagamento das quotas do artigo 15 da CF; do deputado Antônio Ueno, evidenciando o acêrto da politica cafeeira federal; do deputado Jorge Nassar, homenageando a memória do senador Souza Naves. Foram aprovados, entre outros: em primeira discussão, projeto do deputado Paulo Polli, criando serviço de combate a incêndios e socorros públicos em Campo Mourão; em terceira discussão, projeto que concede o título de Cidadão Paranaense ao professor Mário Abreu (benemérito) e ao general Amaury Kruel (honorário); que abre crédito de cem milhões de cruzeiros para pavimentação do trecho Ponta Grossa-Castro; em segunda discussão, projeto que aumenta os vencimentos dos servidores da Justiça, com substitutivo corrigindo a situação dos escrivães de cartório.

Forum Político

Nossa Opinião
PEQUENOS PARTIDOS

Voltam a intranquilizar-se os pequenos partidos, diante do rumor de que não tarda o envio, ao Congresso, do anteprojeto de reforma eleitoral e de que este não abrirá margem efetiva para sua sobrevivencia. Aliás, para sermos precisos, não é só aos pequenos que o rumor está desassossegando. Inclusive um grande, a UDN está nessa situação, embora por outro motivo. E' que existe forte presunção de que a reforma em aprêço determinará o cancelamento de sua candidatura nacional à presidência da República, ao estabelecer que os candidatos aos postos eletivos só poderão ser lançados no máximo seis meses antes da data do pleito, o que importa em dizer que a nova convenção teria de relanççar o sr. Carlos Lacerda e este teria de adiar por muito mais de um ano o inicio de sua campanha eleitoral. Aliás, como diz a expressão clássica, os udenistas já andam com a pulga atras da orelha, diante da demora no registro dessa candidatura pelo TSE.

Regressando, todavia ao assunto das legendas mirins, esclareçamos que as noticias correntes ressalvam duas delas, que não são, realmente da turma de baixo: o PSP e o PDC. O cutelo da reforma as presservaria, por que, de fato em especial a segunda apresenta bons indices de crescimento e poderá, até ser o estuário de várias outras, as candidatas à desaparição.

Não acreditamos que, de fato exista no esperado anteprojeto, uma ameaça imediata para os pequenos partidos. Estes, a nosso ver, não terão drasticamente decretada sua ilegalidade, devendo, ao contrário, usufruir da oportunida de um teste eleitoral com base num mínimo de suficiência teste que viria a ocorrer nas vindouras eleições para o Congresso, em 1966. Até lá, provavelmente, terão tempo para pelo menos tentarem criar condições para a permanencia de, seu atual lugar ao sol, quem sabe, talvez, através de sua associação sob uma nova legenda ou a continuação da considerada mais expressiva. Afinal, bem pensado, não é justa a idéia da matança dos inocentes, e o sr. Raul Pilla que preside um pequeno partido, considera a estes como totalmente sem culpa pela situação a que vinha sendo arrastada a República, visto que jamais estiveram à testa do governo nacional.

De qualquer modo os pequenos não precisam desde já perder o sôno. O Congresso só voltará a reunir-se em fevereiro, e antes disso não poderá ocorrer nenhuma reforma eleitoral.

Mauro alega direito de fôro especial e reafirma a autoria do manifesto

GOIÂNIA, 12 (Meridional) — O governador Mauro Borges Teixeira enviou ontem o seguinte ofício ao secretário de Segurança Pública do Estado, em resposta à intimação para comparecer à Secretaria de Segurança e ali depôr: «Senhor Secretário. Acuso o recebimento do ofício 1.489, de 10 do corrente, no qual V. Exa. convida-me a comparecer a essa Secretaria dentro do prazo de vinte e quatro horas para confirmar os termos do manifesto dirigido ao povo goiano, onde haveria «novas infrações capituladas na lei de Segurança Nacional», como conta textualmente dita correspondência».

«Lamento e muito, como governador do Estado de Goiás, não poder comparecer a essa Secretaria no prazo marcado para confirmar os têrmos do manifesto referido e os motivos que me levaram a lançá-lo porque o artigo 40 e seguintes da Constituição estadual, em perfeita harmonia com a Constituição federal, ambas em vigor, a isso me proibem expressamente. Lá está escrito, com suma clareza e V. Exa. pode ler, que «o governanador de Estado será submetido a processo e julgamento nos crimes de responsabilidade, perante a Assembléia Legislativa, e nos crimes comuns perante o Tribunal de Justiça do Estado depois de declarada a procedência da acusação por maioria absoluta na Assembléia — artigo 40 da Constituição estadual».

PRERROGATIVA DE FORO

«Ainda recentemente o Supremo Tribunal Federal, em memorial julgamento, interpretando êsse dispositivo em consonância com a Constituição federal e ao me conceder o «habeas corpus» pedido, entendeu que ante a prerrogativa de fôro de que goza, o governador do Estado de Goiás não pode e não deve comparecer perante nenhuma autoridade ou tribunal para se ver processar por atos praticados no exercício do cargo, que não sejam os especificados no artigo 40 da Constituição estadual e na forma e modo estabelecidos em nossa lei maior».

«Daí, senhor Secretário o motivo legal e constitucional de não poder comparecer perante V. Exa. o governador do Estado de Goiás para prestar contas de atos praticados no pleno exercício do cargo. Minha defesa pessoal tem que ficar prejudicada e a tem sido grandemente. Por que uma lei maior — que eu jurei obedecer, a Constituição do Estado de Goiás — me proibe de abrir não da prerrogativa de fôro, que não é um privilégio, mas uma determinação constitucional que eu tenho que acatar sem discutir».

HOMEM DA LEI

«Como homem que respeita o direito e a lei, conforme tenho dado sobejas provas na minha vida pública, até mesmo quando acatei a intervenção em meu Estado, que considerei e considero injusta, mas legal. E asseguro a V. Exa., assim como a S. Exa. o sr. Interventor federal do Estado, que no momento oportuno e perante o tribunal competente, pelos meios legais, se me for dada oportunidade, farei defesa dos atos por mim praticados como governador do Estado de Goiás que não tiveram outro objetivo senão cumprir e fazer cumprir as leis do Estado e do País e promover o bem estar do povo goiano E estou certo de que não decepcionarei ninguém».

«Os interêsses contrariados e a paixão política ergueram-se contra o governador do Estado de Goiás e manipularam provas e deturparam fatos ao ponto de conseguirem a intervenção no Estado de Goiás e o afastamento de seu governador, legalmente eleito, sem que contra êle houvesse qualquer decisão de tribunal competente, transitado em julgado, mas meras acusações sem fundamento ou provas. — Mas estou certo, como estava certo Dreyfus quando foi degradado, que um dia serei, como minha família, amigos e leais servidores do Estado — hoje sofrendo até prisões injustas por haverem cumprido ordem — saciado de tôda injustiça, dentro da suprema e máxima de que em época nenhuma e em parte alguma nenhuma e a calúnia conseguiram triunfar por muito tempo sôbre a verdade. A lei da causa e efeito é tão certa como a lei da gravidade. Assim, senhor, secretário, está explicado o motivo do meu não comparecimento no prazo marcado — que é legal e constitucional — Subscrevo-me atenciosamente. Assinado Mauro Borges Teixeira — governador do Estado de Goiás».

INTIMAÇÃO

Segundo informações colhidas pela reportagem, quando o envia do do interventor Meira Mattos, fêz entrega de intimação à espôsa do governador Mauro Borges para que êste se apresentasse, dentro de 24 horas, à Secretaria de Segurança, houve o seguinte diálogo: O oficial: «O governador está?» Dona Maria de Lourdes, espôsa do governador Mauro Borges: «Não posso informar onde êle se encontra». E recusou o oferecimento do enviado do interventor, que lhe facultava uma condução para, no caso de ela desejar encaminhar a intimação.

Afonso «Na Linha Dura» diz que democracia não aceita os carismáticos

Afirmando que o sr. Carlos Lacerda «é um problema de psicanálise» e que até 1970 o Partido Democrata Cristão será o mais importante do País, o vice-governador Afonso Camargo Neto concedeu entrevista ontem ao Canal 6, no programa «Na Linha Dura». Também o coronel Luiz Gonzaga da Rocha, delegado regional da SUNAB foi entrevistado, declarando que o objetivo da Superintendencia Nacional de Abastecimento é executar a politica de abastecimento do Governo harmonizando os interesses dos produtores e consumidores.

O sr. Afonso Camargo Neto disse que o resultado das eleições municipais mostra a vontade existente no eleitorado, de prestigiar o Governo do Estado. Disse, ainda o vice-governador que não soube de qualquer candidato que fizesse oposição ao Governo e que todos procuraram realizar coligação com o Governo Estadual.

VITÓRIA DO POVO

Mais adiante esclareceu que a grande vitoria não foi do Partido Democrata Cristão, mas do povo, em virtude das eleições tranquilas e entusiásticas. Afirmou tambem que o PDC fez uma campanha serena sem atacar ninguem, reunindo em torno de si homens de todos os partidos politicos, isso sem cotar os candidatos apoiados pelo proprio PDC

Perguntado se «face a êsse resultado, se considerava em condições de vir a ser o candidato de Ney Braga à sucessão estadual, respondeu que aguardará a convenção do PDC que resolverá quem será o candidato do partido. Sôbre se preferivel ou não, termos eleições estaduais em 1965 respondeu que «ninguem mais do que eu desejaria que o governador Ney Braga governasse por um ou cinco anos mais», e que era contra muito embora o PDC possa votar mais tarde, a favor da prorrogação dos mandatos dos governadores».

DIVISAO

Sôbre as siglas que prefere para uma aliança com o PDC, com vistas ao Palácio Iguaçu, respondeu que «o problema não é de preferências», pois se encontra dentro de um mesmo partido ideologias as mais diferentes. «Acho mais importante — disse — dividir os homens públicos em democratas e não democratas. Entre os não democratas teriamos os totalitários de esquerda ou de direita».

Na sua opinião, ninguém resolverá o problema do país, a não ser os partidos, com programas definidos e a democracia cristã é um dos grandes passos para tanto, pois é uma das doutrinas que mais vem prevalecendo. «Até 1970 — declarou — o Partido Democrata Cristão será o mais importante».

Sôbre, se ao chamar o governador Carlos Lacerda de «o Brizola da direita», visava empolgar o eleitorado antilacerdista do Paraná, esclareceu que «não era seu objetivo empolgar o eleitorado, mas que apenas não considerava o sr. Carlos Lacerda um democrata. Não votaria nêle, porque o sr. Carlos Lacerda é um problema de psicanálise, muito embora reconheça a obra que vem realizando na Guanabara e que tem méritos».

NÃO TEMO O ATO

A respeito de se temia ser atingido pelo Ato Institucional, durante a sua vigência, esclareceu que não, pois sendo democrata não poderia ser atingido pela «linha dura». Por fim, sôbre o recurso contra a sua eleição a vice-governador, que se encontra no Supremo Tribunal Federal, disse que o «problema é da Assembléia Legislativa do Estado» que o elegeu e que cabe à mesma Assembléia defender a legalidade de sua eleição.

«Mas, de qualquer forma, caberá ao Supremo decidir. Com ou sem cargo, trabalharei sempre pelo meu Estado».

ABASTECIMENTO

Durante a sua entrevista ao Canal 6, o coronel Luiz Gonzaga da Rocha, outro convidado no programa, analisou diversos problemas relativos ao abastecimento no Paraná. Disse o delegado regional da SUNAB que êste ano não será elevado o preço da carne e que a fiscalização sôbre irregularidades na venda do pão será intensificada.

FIM À ESPECULAÇÃO

O coronel Luiz Gonzaga da Rocha, Delegado da SUNAB no Paraná, acentuou ontem, durante o programa «Na Linha Dura», apresentado pelo Canal 6, que a politica da SUNAB é harmonizar os interêsses dos produtores e consumidores para acabar com a especulação, principalmente de gêneros alimentícios.

Até o fim do mês Castelo vai decidir a questão da aviação embarcada

RIO, 12 (Meridional) — O presidente Castelo Branco afirmou aos ministros da Marinha e da Aeronáutica, segundo altas patentes daquelas armas, que antes do fim do mês tomará decisão, visando a solucionar o problema da aviação embarcada, agravada nos últimos dias com dois incidentes verificados com helicópteros navais e oficiais da FAB, em Tramandaí.

Segundo as mesmas fontes, o presidente da República está propenso a adotar, para o delicado assunto, uma solução menos rigida, ou seja, mais politica. Ainda segundo apurou a reportagem, nos meios navais e aeronáuticos, vários entendimentos mantidos nêstes últimos dias com os titulares da Marinha e da FAB o presidente Castelo Branco teria deixado delineada a solução que pretende dar ao assunto, antes do fim de dezembro.

SOLUÇAO MISTA

Essa solução, já denominada mista naquêles meios, por ser a mais politica que mesmo técnica, é a seguinte: na aviação embarcada do porta-aviões «Minas Gerais», serão aproveitados não só os pilotos navais, que cursaram nos Estados Unidos como, também, pilotos da FAB que integram o comando aéreo tático-naval e aviões S2/F, bimotores e anti-submarinos, adquiridos pela FAB para guarnecer o porta-aviões; como os pilotos, serão aproveitados igualmente, o pessoal de manutenção (sargentos, mecânicos etc) de ambas as armas; o porta-aviões será mantido sob o comando único do comandante do navio, ao qual deverá subordinar-se o pessoal da FAB nêle embarcado.

Terão ainda o mesmo caráter misto os pilotos e o pessoal de manutenção dos helicópteros que a Marinha possui como o esquadrão de helicópteros navais sediados na avenida Brasil e, bem assim os onze helicópteros especiais para as operações navais, adquiridas pela FAB, para o comando aéreo tático, que deverão juntar-se àqueles primeiros.

A base aeronaval de São Pedro da Aldeia continuará de propriedade e comando da Marinha, destinando-se principalmente, à manutenção de aviões de operação do «Minas Gerais» e como ponto de apoio terrestre para os mesmos. Dêsse modo, pela operação, também os pilotos e especialistas serão das duas armas.

NOTA OFICIAL

BRASILIA, — A Secretaria de Imprensa da Presidência da República desmentiu as versões divulgadas nos jornais sobre qualquer decisão do presidente Castelo Branco, quanto à aviação embarcada. E' a seguinte a nota oficial do Palácio do Planalto: «A propósito de noticias veiculadas por alguns jornais, sobre a suposta decisão final da Presidência da República, quanto a atribuição de meios aéreos à Marinha de Guerra, a Secretaria de Imprensa desautoriza, formalmente, tais versões; informando que o sr. presidente da República não deu conhecimento a ninguém de qualquer resolução sua a respeito do assunto, que continua sendo objeto de estudo por parte de S. Exa.».

Informa, ainda a Secretaria de Imprensa que o incidente ocorrido em Tramandaí, com metralhamento de um helicóptero, no qual estão envolvidos elementos da Marinha de Guerra e da Força Aérea Brasileira, será por determinação do presidente da República, objeto de inquérito policial militar, do qual foi encarregado o general do Exército, Waldemar Levi Cardoso.

Câmara Municipal
Projeto aprovado sôbre garagens será vetado pelo chefe do Executivo

A Câmara Municipal de Curitiba aprovou ontem, em terceira e última discussão, o projeto de iniciativa do vereador João Lothário Bettega do PTN, revogando a lei municipal 2.430 que obriga os prédios com mais de três pavimentos a ser construidos a possuir garagens com pátios para estacionamento de veículos. Sabe-se, de antemão, que o prefeito Ivo Arzua vetará a matéria tendo em vista a tramitação pelas diversas comissões da Câmara de projeto no mesmo sentido, elaborado por uma engenheira do seu Departamento de Urbanismo.

O vereador Acyr José, do PTN, usou da tribuna na sessão de ontem para dizer que apresentou um projeto no sentido de impedir séria irregularidade existente nas verbas destinadas à Assistencia Social enviadas para o orçamento de 65 que foram aprovadas pelos vereadores.

VARIAS

Rubens Lopes presidente da Convenção Batista Brasileira visitou ontem a Câmara juntamente com o deputado estadual Igo Losso sendo saudados por um vereador. O sr. Rubens Lopes agradeceu as homenagens prestadas. — Foi aprovado ontem projeto do vereador Flávio Horizonte da Costa do PTB, que dispõe sôbre a obrigatoriedade de exame psico-técnico, anualmente para os motoristas que trabalham em transporte coletivo.

Acyr José quer saber as razões da demora de conclusão dos trabalhos realizados pelo Executivo na rua Conselheiro Araujo, trecho compreendido entre a séde do Circulo Militar do Paraná e rua Ubaldino do Amaral. Pergunta qual a data do término das obras. — Em sessão noturna, a Casa entregou oficialmente o título de Cidadão Honorário de Curitiba ao tenente-coronel Arnaud Velloso.

Petrônio Portela demitiu jornalista que o acusou de corrupto e subversivo

TEREZINA, 12 (Meridional) — Considerando-se um dos injustiçados pela aplicação do Ato Institucional pelo governador Petrônio Portela, do Estado do Piauí, o funcionário público e jornalista Josipio Lustosa enviou recurso ao presidente da República, onde fêz completo relato do que vinha acontecendo no Piauí, deixando patente que sua demissão depois de 39 anos de serviços ao Estado «não passou de um ato de vingança, por não ter concebido as falcatruas do governador piauiense». Josipio era um homem de confian-

(Conclui na 4.a pág. do 2.o cad.)

Uruguai vai Falar Sôbre os Asilados

RIO, 12 (Meridional) — O Itamarati está aguardando um pronunciamento oficial do govêrno do Uruguai sôbre a situação dos asilados brasileiros em Montevidéu. Porta-vóz da chancelaria brasileira informou que êsse pronunciamento poderá surgir a qualquer momento.

Enquanto isso, em Montevidéu, fontes governamentais confirmaram a imobilização de aviões pertencentes ao ex-deputado Leonel Brizola e outras medidas de repressão às atividades politicas dos exilados.

Gouveia de Bulhões reafirma posição do Govêrno: 13.o não terá financiamento especial

RIO, 12 (Meridional) — Não haverá financiamento especial para o décimo terceiro salário, devendo as emprêsas fazer pagamento com seus proprios recursos ou mediante fundos normais a serem obtidos na rede bancária privada, faltando, apenas, oito dias para o encerramento do prazo legal para a quitação desse salário. Esta é posição definitiva do governo segundo informou fonte do Ministério da Fazenda.

Por outro lado, o Ministério considera ilegal a pretensão das emprêsas paulistas de pagarem o 13.o salário com duplicatas que seriam descontadas ou recebidas pelos proprios empregados. Em São Paulo, o ministro do Trabalho reafirmou que «o pagamento do 13.o salário é tranquilo, porque a lei é para valer.» Afirmando que o decimo terceiro já está sendo pago, por muitas emprêsas em todo país, fatando apenas oito dias para a vigencia do prazo fixado pela lei — fonte categorizada do Ministério da Fazenda disse que a posição do ministro Gouveia de Bulhões, sôbre o assunto permanece a mesma de anteriormente.

Assim, o governo não criará uma faixa especial de financiamento às empresas, nem pretende fornecer grande soma de recursos à rede bacaria privada para tal fim cabendo às emprêsas obterem recursos necessários junto aos bancos dos quais são clientes. Sôbre a noticia de que diversas emprêsas paulistas estariam dispostos a pagar o 13.o salário com duplicatas, o ministro informou que tal iniciativa é ilegal e será condenada pelo governo. Por outro lado, rebatendo a posição do governo muitos industriais afirmaram que realmente as emprêsas já sabiam, desde janeiro sôbre o pagamento do 1.o salário, mas que o fundo especial que haviam constituido para tal fim, foi diluido pelos impostos, correção monetária, novos tributos e outras providencias de ordem governamental.

AGUA INGLESA
GRANADO
TÔNICA-APERITIVA
NAS CONVALESCENÇAS

Bulhões Lança 700 Bilhões em Lêtras do Tesouro em SP e Rio

S. PAULO, 11 (Meridional) — O ministro Otavio Gouveia de Bulhões, da Fazenda lançou ontem, na Bolsa de Valores de São Paulo, perante os corretores de fundos publicos, as obrigações do Tesouro, no montante de 700 bilhões de cruzeiros. O lançamento dessas letras no mercado será iniciado provàvelmente, no próximo dia 21. Hoje, o sr. Sergio Augusto Ribeiro, diretor da Caixa de Amortização, retornará a São Paulo para acertar pormenores do lançamento com os corretores de valores.

RUINA

Na oportunidade, o ministro da Fazenda prestou alguns esclarecimentos sôbre o empreendimento do govêrno e teceu considerações sôbre a conjuntura economico-financeira do país. Segundo o sr. Gouveia de Bulhões, dentre os desastres que sofremos com a prolongada inflação, destaca-se a ruina do crédito público.

Na chamada «República Velha», o Brasil conheceu o prestigio das apolices da divida pública, titulos que eram considerados de aplicação ideal para as economias dos individuos e para a constituição de reservas de companhias de seguros. O govêrno, além dos impostos, contava com o crédito. O montante da divida interna consolidada mantinha-se superior à soma anual da receita tributária.

PERDA

No decurso da desvalorização da moeda, os credores do Tesouro foram compreendendo a perda que sofriam e o govêrno acabou por verificar que já não poderia recorrer ao crédito. Ao invés, porém, de cogitar da preservação do valor da moeda, pareceu-lhe mais fácil disfarçar exigência tributária com os empréstimos compulsórios.

No entanto, o remédio era ilusório. Despreocupado o govêrno no combate à inflação, mantinha a indisciplina financeira. A expansão dos dispendios excedia de forma crescente os sucessivos aumentos de receita. Prosseguia-se na emissão de papel-moeda e a queda do valor do cruzeiro precipitava-se cumulativamente, inutilizando as expectativas de confiança.

EQUILIBRIO

A execução orçamentária de 1964 e o programa financeiro para 1965 revelam que o atual govêrno decidiu conquistar o equilibrio do orçamento. Mas — prosseguiu o sr. Gouveia de Bulhões — sem o crédito público é duvidosa a restauração das finanças do Tesouro. A existência do crédito público está relacionada com a politica de preservação da moeda do país. Contudo, restabelecer o crédito público após tantos anos de anarquia financeira é tarefa complexa. Temos que admitir a garantia contra a erosão das economias. Daí a oferta das obrigações reajustáveis, embora devamos estar seguros de que a garantia se tornará desnecessária dentro em breve. Além dos desequilibrios oriundos da inflação, surgem os desajustamentos próprios da presente fase de transição entre um periodo de intensa desvalorização monetária e o inicio de uma tendência à estabilização.

DIFICULDADES

O mercado de ações apresenta-se fraco. As transações de letras de cambio acentuaram-se, refletindo uma procura de crédito que transborda da rede bancaria. A taxa de juros eleva-se, sob a forma de desagios e comissões. É todo um clima de dificuldades, que intranquilizam e tratam os empresarios, levando-os a admitir que o governo se acha alheio aos acontecimentos

Na realidade, porém o governo está acompanhando de perto os acontecimentos. As empresas estão sendo assistidas dentro dos limites da disciplina do crédito, que se impõe, porque ainda perdura a mentalidade inflacionária. São poucos os produtores que compreendem a vantagem de expandir as vendas, com a perda temporaria de lucros e não é diminuto o número daqueles que procuraram lucrar acima do aumento do custo da produção.

Mas — ressaltou o sr Gouveia de Bulhões — o governo vencerá essa resistência, sem violencias mas com energia. Providências adequadas sucederão-se, colhindo os lucros pecuniarios e favorecendo os lucros da eficiência. É visando a essa finalidade que medidas de emergencia se conjugam com medidas de longo alcance, quer no setor governamental, quer no empresarial.

Até meados de dezembro é intensa a distribuição de renda, o que aconselha a absorção de parte dos recursos distribuidos, em favor do desenvolvimento do país e em proveito da preservação do cruzeiro.

APELO

O governo conta com os corretores de fundos publicos para o exito do empreendimento. Solicita aos corretores que se empenhem no desenvolvimento do mercado de ações. Está designada uma comissão que em 30 dias, poderá oferecer sugestões para o aperfeiçoamento dos trabalhos de nossas bolsas de valores.

As obrigações do Tesouro e as ações das empresas complementam-se. Não são títulos concorrentes. E por serem complementares necessitam em comum, que a Bolsa funcione com eficiencia e desvelo, pelos acionistas e pelos portadores das obrigações. A nova lei do imposto de renda é favoravel à subscrição de ações de empresas e à compra de titulos do Tesouro.

Compareceram ao lançamento oficial das obrigações os srs. Paulo de Almeida Barbosa, presidente da Associação Comercial; Ernesto Barbosa Tomanik, presidente da Bolsa Oficial de Valores; José Ulpiano de Almeida Prado presidente da Bolsa de Mercadorias; Antonio Marchetti, presidente da Bolsa de Cereais; e corretores de valores de São Paulo.

COMPENSAÇÃO

O ministro da Fazenda falou, também, rapidamente, à imprensa paulista. Disse que os sacrifícios impostos às classes produtoras e ao povo pela nova politica economico-financeira no corrente ano serão compensados em 1965. Quanto ao novo aumento da gasolina que entrará em vigor em janeiro, esclareceu que quando foi criado o imposto único sobre combustiveis ficou estabelecido que o aumento será posto em pratica em duas etapas: uma em novembro e a outra em janeiro O aumento que virá no próximo mês será menor. Disse ainda que não espera que os preços das mercadorias se estabilizem no próximo ano, mas tem certeza de que o ritmo de crescimento será menor.

Em portaria que acaba de ser baixada pelo ministro da Fazenda fica constituido um grupo de trabalho, que deverá elaborar, dentro de 30 dias relatório sugerindo medidas sôbre a legislação atualmente em vigor no tocante às bolsas de valores e ao exercício da profissão de corretor de fundos públicos. Fazem parte da comissão o procurador geral da Fazenda Nacional, os diretores da SUMOC e da Caixa de Amortização e os presidentes das bolsas de valores da Guanabara e de São Paulo.

Na portaria, o ministro Gouveia de Bulhões ressalta a necessidade de acelerar o ritmo de desenvolvimento economico do país através da politica de democratização do capital; a necessidade de medidas disciplinadoras e seletivas, visando à expansão e ao fortalecimento do mercado de capitais; a necessidade de criar fluxo continuo e obrigatório de informações pormenorizadas, por parte das empresas; e a necessidade das bolsas de valores evoluirem do sistema de pregão tradicionalmente adotado, para o de pregão continuo.

TRÊS TIPOS

As obrigações reajustaveis do Tesouro criadas para proporcionar recursos ao governo, evitando as emissões de papel-moeda, serão de três tipos diferentes. O voluntário poderá ser adquirido por qualquer pessoa e poderá ser, também nominativo. Poderão ser descontados do imposto de renda 20% do total dessas obrigações.

O segundo tipo é a obrigação compulsória a que estão sujeitas as empresas que terão que descontar 3% do total da folha de pagamento de seus empregados e aplicá-los em obrigações do Tesouro Nacional.

O terceiro tipo constitui-se de obrigações optativas que se referem ao pagamento de impostos ligados à reavaliação do ativo das empresas. A empresa escolherá entre pagar o imposto e não mais receber o dinheiro de volta, ou aplicar o dobro do valor do imposto em obrigações com a vantagem de receber a devolução desse dinheiro com juros ao cabo de 5 anos

O mesmo verifica-se em relação ao imposto de 5% que toda pessoa física terá que pagar na reavaliação de imoveis, ou seja, o lucro imobiliário. A pessoa fisi-

(Conclui na 4ª pág. do 2º cad.)

EDITAL

Associação Profissional dos Médicos de Curitiba

Pelo presente, são convidados os srs. médicos residentes em Curitiba a se reunirem no próximo dia 14 de dezembro corrente, às 20 horas, na sala n.o 501 do Edificio Artur Hauer, situado na Praça Osório, 368, 5.o and., a fim de deliberarem sôbre a conveniência da fundação da Associação Profissional dos Médicos de Curitiba, nos têrmos das disposições legais e das Instruções vigentes no Ministério do Trabalho e Previdência Social.

Solicita-se, outrossim, aos que comparecerem o obsequio de virem munidos dos seus documentos de identificação e qualificação profissional.

Curitiba, 10 de dezembro de 1.964.

Pela Comissão Organizadora
Colmar Chinasso.

BANCO DO BRASIL S/A

AVISO

Levamos ao conhecimento dos Srs. contribuintes que a partir do dia 14 do corrente, os recolhimentos em favor do BANCO NACIONAL DA HABITAÇÃO, bem como a subscrição de «OBRIGAÇÕES REAJUSTÁVEIS», isto é, as do

— Fundo de Indenização Trabalhista,
— Correção Monetária do Ativo Imobilizado e
— Lucro Imobiliário,

passarão a ser efetuados em nossos guichês em HORARIO ESPECIAL, das 8,00 às 11,00 horas, de segunda a sexta-feira.

A Administração.

AURORA S/A

Investimentos, Crédito e Financiamento

FUNDO BAMERINDUS

Comunicamos que o Balanço das operações «FUNDO BAMERINDUS» encerradas em 30 de novembro ppd°, acusou um lucro liquido no semestre, de 40% ao ano, o que permite distribuir aos participantes, além da renda de 3% ao mês já paga antecipadamente, mais um complemento equivalente a 4% ao ano.

Avisamos ainda que se encontram à disposição de todos os interessados os livros e a documentação relacionada com a apuração do referido balanço.

A Diretoria

Othon Mäder
Avelino A. Vieira
Cauby da Silva Rêgo
Nilo Brasil
Edgard Guilherme Kleinke

Cem Emprêsas vão Faturar em Conjunto Meio Trilhão de Cruzeiros por Mês em 65

RIO, 11 (Meridional) — Segundo um relatório que acaba de ser preparado confidencialmente em um importante circulo financeiro do Rio, em 1965 o Brasil terá, pelo menos, cem emprêsas faturando em média cada uma delas cinco bilhões de cruzeiros por mês, ou seja, faturando sòzinhas meio trilhão cada 30 dias.

O fato, que pode ser interpretado como dos mais auspiciosos para o desenvolvimento de nossa economia, surge no relatório como um alerta das classes empresariais aos seus lideres para que coloquem, a partir de já, em suas cogitações, os problemas que êsse crescimento vai gerar no setor de crédito. Na análise dêste problema que ainda vai surgir, o relatório mostra que as dificuldades para pagamento do 13.o salário poderão parecer no momento grandes mas serão ràpidamente superadas ou perderão importância.

Considera o estudo que se não fôr realizada uma reforma completa da infra-estrutura do crédito, uma crise sem precedentes surgirá com firmas solicitando um trilhão de cruzeiros de crédito para suas operações de reposição a curto prazo.

Estabilidade Plena Para o ano de 1966

S. PAULO, 11 (Meridional) — Durante uma hora esteve em São Paulo, o sr. Otavio Gouveia de Bulhões, ministro da Fazenda. A reportagem, com exclusividade, entrevistou-o, que inicialmente declarou:

— «Vim a São Paulo com todo o prazer, a fim de anunciar o lançamento das obrigações do Tesouro, na Bolsa dêste Estado. Aqui me encontro, rapidamente, tendo de voltar, para fazer o mesmo na Bolsa do Rio de Janeiro. Acredito que dentro de alguns dias, exatamente o dia 21, serão lançados os titulos e espero que as subscrições sejam substanciais. Não só em favor dos titulares, dos tomadores dessas obrigações, como também e principalmente em favor do Tesouro Nacional.

Indagado pela reportagem se o ano de 1965 será mais auspicioso para o povo brasileiro e se o sacrificio deste ano valeu o esforço, esclareceu o ministro da Fazenda que «sem duvida alguma o sacrifício de 1964 será compensado no ano de 1965 e posso assegurar que teremos plena estabilidade em 1966, com o ritmo de progresso bem acentuado como talvez nunca tenha sido assistido pelos brasileiros.

Sôbre estar havendo exploração em torno de setores de oposição ao govêrno sôbre um novo e provável aumento de gasolina, informou o sr. Otávio Gouveia de Bulhões:

— «De fato, quando se instituiu o imposto único, em novembro, foi estabelecido que parte seria em novembro e outra parte em janeiro. Esta segunda parcela é uma parcela relativamente diminuta.

A respeito das criticas ou solicitações em torno da politica de financiamento para o 13.o salário disse o sr. Otavio Gouveia de Bulhões, ministro da Fazenda, que «isto é um assunto que eu não vou poder tratar» neste momento.

Finalmente, a respeito dos preços em 1965, se ficarão estáveis, afirmou:

— «Não digo que fiquem estáveis em 1965, mas a taxa de crescimento será muito menor do que em 1964. Agora, o que eu posso garantir é a estabilização de preços em 1966».

CINE TV PARANA CANAL 6

os melhores filmes, no melhor cinema do mundo: o seu lar

17h55m — O TEXANO
18h20m — MISTERIOS DO ROSARIO
20h — JOHNNY RINGO
21h15m — NA CORDA BAMBA
23h30m — NOS BASTIDORES DA GLORIA

OS INTOCÁVEIS
Uma jornada dificil, corajosa e repleta de perigo. Hoje, «O quebra galhos», às 22h30m.

PATRULHA RODOVIÁRIA
Broderick Crawford novamente em ação. Às 19h10m, «O estranho» um capitulo vibrante.

ECONOMIA

Castelo Branco Sancionou a Lei Orçamentária: Será de 774 Bilhões o Deficit

BRASILIA, 11 (Meridional) — O presidente da Republica sancionou ontem o orçamento da União para o exercicio financeiro de 1965, com vetos a uma expressão do «caput» do artigo 6.o e ao parágrafo único deste mesmo dispositivo. De acordo com os numeros já divulgados, o orçamento prevê uma receita de três trilhões e despesas de três trilhões e 774 bilhões de cruzeiros, com um deficit, portanto, de 774 bilhões de cruzeiros.

Antes de apor sua sanção ao orçamento, o chefe do governo manteve nova reunião, pela manhã, com o lider do governo na Camara, sr. Pedro Aleixo, e o deputado Guilhermino de Oliveira, presidente da Comissão de Orçamento da Camara.

O VETO

O veto do presidente teve por objetivo, segundo explicou, dar maior elasticidade à constituição do fundo de reserva, permitindo que o mesmo incida, de preferencia, sôbre dotações que não correspondam aos planos e programas setoriais do governo ou que representem novas iniciativas e novos encargos para o Tesouro Nacional».

«Dessa forma — prosseguiu — o fundo de reserva autorizado pela lei orçamentária para o exercicio de 1965, corresponderá melhor a sua finalidade, isto é:

a) possibilitar uma redução do vultoso desequilibrio previsto entre as receitas e despesas e a manutenção do total de despesa publica, dentro de limites superaveis pelo Tesouro Nacional, e,

b) permitir ao governo a não utilizar das autorizações de despesa que não correspondam a programas e projetos prioritarios ou a iniciativas de indiscutivel interesse publico, essenciais ao desenvolvimento economico e social do País.

VAGAS ESCOLARES

O chefe do governo sancionou também hoje o projeto de lei que autoriza o Poder Executivo a abrir, por intermedio do Ministerio da Educação, o credito especial de 833 milhões e 570 mil cruzeiros para atender a despesas decorrentes de convenios firmados com estabelecimentos de ensino superior, para o aumento de diversos cursos, em decorrencia da aplicação de decretos de 1963 e 1964.

Foram ainda sancionados projetos de lei relativos à reforma administrativa do Distrito Federal, ao Plano Quadrienal de Obras do Ministerio da Viação e à doação, pelo Executivo à Curia Diocesana de Santos, do dominio pleno ou util de area localizada no morro de Jabaquara.

Café: Brasil Quer Sistema de Cotas Conforme o Preço

LONDRES, 10 (UPI — DIARIO DO PARANA') — Com a apresentação de uma proposta tendente a fixar o total das cotas de exportação, segundo o nivel dos preços e a criar um fundo internacional do café, a delegação brasileira poderá proporcionar uma transformação radical do sistema de estabilização do mercado mundial do café, na reunião que se iniciará hoje, em San Salvador.

As linhas fundamentais da proposta brasileira referente às cotas de exportação seriam as seguintes: o Conselho Internacional do Café fixaria cada ano o total da cota anual de exportação, assim como uma escala de preços dentro da qual a cota seria válida. Qualquer alta que superasse o nivel máximo determinaria um aumento automático da cota, e qualquer baixa que fôssem alem do preço mínimo, uma redução automática, ficando a aplicação do sistema confiada ao Diretor Executivo da organização.

ESTABILIDADE

Nos meios especializados, considera-se que a proposta brasileira apresenta problemas dificeis, mas tem um interêsse considerável. Um sistema de cotas, variáveis em função dos preços, deveria, indiscutivelmente, provocar uma estabilidade maior do mercado. As cotas variáveis deveriam, também, conferir mais flexibilidade ao Acôrdo Internacional do Café e permitir uma adaptação mais rápi-

(Conclui na 4ª pág. do 2º cad.)

Refinanciamento Para Compra de Fertilizantes

RIO, 11 (Meridional) — O ministro da Agricultura, sr. Hugo de Almeida Leme vai assinar, na próxima segunda-feira, durante a reunião de secretarios de Agricultura, dois contratos, pelos quais a Coordenação Nacional de Crédito Rural abrirá créditos, no valor de 25 bilhões de cruzeiros, aos Bancos do Estado de São Paulo e Brasileiro de Descontos para refinanciamento dos titulos originários da compra de fertilizantes, por parte de produtores rurais ou cooperativas naquele Estado.

A providencia foi decidida hoje, em reunião da Junta Deliberativa da CNCR, cujos membros, representantes de órgãos ligados ao setor de crédito rural e às outras entidades, aprovaram as propostas de refinanciamento daqueles bancos privados. Estes vão constituir-se, assim, nos dois primeiro «agentes financeiros» da Coordenação Nacional de Crédito Rural nas operações de assistência aos agricultores, com vistas ao rapido desenvolvimento de suas lavouras.

BB Dará 14 Bilhões Para Cacau

RIO, 11 (Meridional) — O ministro da Fazenda autorizou, ontem, ao Banco do Brasil aplicar, imediatamente, Cr$ 14 bilhões no financiamento de exportadores, industriais e lavradores de cacau da Bahia, que estão vivendo grave crise econômica e financeira, decorrente da suspensão, há sessenta dias, de tôdas as vendas do produto para o Exterior.

A providência governamental, que foi recebida com agrado pelos exportadores e industriais, causou descontentamento aos lavradores, que esperavam das autoridades fazendárias a fixação de um preço mínimo para o cacau. «Sem o preço mínimo — disse um dos lavradores que se encontra no Rio — o Govêrno beneficiou os intermediários e lançou os produtores na área da especulações».

Banco Central Permitirá a Continuidade da Política Econômica Financeira: Dênio

RIO, 11 (Meridional) — O diretor executivo da SUMOC, sr. Denio Nogueira focalizando o projeto de reforma bancaria que se encontra em mãos do presidente da República para o sancionar declarou que a criação do Banco Central da República do Brasil e do Conselho Monetário Nacional permitirão dar continuidade à politica economico-financeira do govêrno já que os diretores do novo orgão amparados por um mandado de dois anos portanto de tempo maior do que o do presidente da República poderão ter independência para concluir os programas traçados.

Continuando justificou a transformação da Superintendencia da Moeda e do Crédito em Banco Central. Afirmou que hoje o orgão que dirige tem funções as mais disparos que muitas vezes em nada se assemelham às de um banco central. E acrescentou: «Este no entanto fortalecido e tendo sob a sua direção a Carteira de Redescontos e a Caixa de Mobilização Bancária uma vez que serão incorporados ao Banco Central teremos caminhado no sentido da disciplina em materia de emissores já que êste órgão incumbirá a tarefa de maneira ordenada procurando tanto quanto possivel recorrer à compra de obrigações do Tesouro para corrigir o deficit orçamentario».

BANCO CENTRAL

Prosseguindo afirmou que «ao Banco Central incumbirá ainda de acôrdo com o projeto aprovado circulante; exercer o controle do crédito sob todas as suas formas; efetuar o controle dos capitais estrangeiros nos termos da lei de remessa de lucros; ser depositario das reservas oficiais de ouro e moeda estrangeira; exercer a fiscalização das instituições financeiras, outorgando inclusive as autorizações para que as mesmas possam funcionar no País, estabelecendo além disso condições para a posse e exercício de qualquer cargos nas suas administrações; receber os recolhimentos compulsórios até o limite de 25 por cento sôbre todos os depositos das instituições financeiras, realizando com as de natureza bancaria operações de redescontos e emprestimos; efetuar como instrumento de politica monetária operações de compra e venda de titulos públicos federais, assim como os de sociedade de economia mista e empresas do Estado.

EMPRESTIMOS EXTERNOS

«Cumpre ressaltar ainda — acrescentou — o papel do Banco Central da República do Brasil, junto às instituições financeiras internacionais e como representante do govêrno brasileiro poderá contratar os chamados emprestimos compensatorios, cujos recursos serão aplicados no mercado interno visando ao desenvolvimento econômico e financeiro do país, bem como o equilibrio do seu balanço de pagamentos.

CAMBIO

«No que tange ao mercado cambial — continuou — o Banco Central atuará no sentido de regular o seu funcionamento já que absorverá as funções normativas da Carteira de Cambio procurando manter a relativa estabilidade das taxas de cambio podendo através de normas aprovadas pelo Conselho Monetário Nacional determinar a separação dos mercados de cambio financeiro e comercial tarefa que não constitui propriamente nenhuma inovação, pois já vem sendo executada pela SUMOC em virtude dos poderes que lhe foram conferidos pelo decreto que a criou, o que não quer dizer que deva ser feito, pois não é aconselhável

FISCALIZAÇÃO E PENALIDADES

Prosseguindo em suas considerações sobre o projeto de reforma bancária, disse que o Banco Central, relativamente às instituições financeiras privadas cujo funcionamento deve adaptar-se aos superiores interesses da nossa evolução economica e social além do aperfeiçoamento das normas que regulam a atividade daquela foi fortalecido pelo projeto especialmente quanto às medidas de caráter preventivo. E aduziu: «Hoje, a SUMOC tem a sua autoridade restrita apenas a advertência e à penalização indireta, porém ao Banco Central foram conferidos outros poderes que permitirão evitar que as instituições financeiras privadas cheguem à situação de insolvência, obrigando a sua liquidação. E neste particular podemos dizer que a ação do Banco Central se fará sentir a fim de não permitir a deterioração do sistema financeiro do País com a realização de operações lesivas que venham a colocar em risco a poupança popular».

BANCO DO BRASIL

Afirmou em seguida quanto ao Banco do Brasil que a sua colaboração à execução da politica financeira do governo será da maior significação, já que, aceitando as ponderações feitas pela direção do nosso prin- José Cavalcanti Neves procurado cipal estabelecimento de crédito, o Senado Federal julgou por bem dar-lhe participação mais ativa, muito mais substancial do que a constante do substitutivo antes aprovado pela Camara dos Deputados.

E continuou: «O Banco do Brasil sob a supervisão do Conselho Monetário Nacional continuará a ser o principal instrumento da politica de crédito do govêrno federal, sem prejuizos de outras funções que lhe venham a ser atribuidas. Continuará portanto, a receber os tributos e rendas federais; concederá, sob expressa autorização legal avalianças e outras garantias para importações e exportações, financeiras; adquirirá e financiará estoques da produção exportavel; executará a politica de preços minimos, executará o serviço da divida pública consolidada e efetuará os pagamentos e recebimentos fora do País»

DELEGADO DO BANCO

Mais adiante, acentuou; «O Banco do Brasil através da sua extensa rede de agências, a qual poderá ser ainda ampliada e por delegação do Banco Central, executará os serviços de compensação de cheques e outros papéis; será o depositario das reservas de ouro e moedas estrangeiras; colocará emprestimos externos e internos, financiando por outro lado a aquisição e instalação de pequenas e medias propriedades rurais alem de poder conceder financiamentos às atividades industriais e comerciais e as exportações e importações».

CONTRÔLE DO CREDITO

Referiu-se a seguir ao papel relevante do deputado Ulisses Guimarães e do senador Mem de Sá na condução dos debates que levaram à aprovação do projeto de reforma bancária. Lembrou que o Banco Central por si «não será panacéia que curará todos os males da inflação, mas significa um passo extremamente importante para a coordenação do sistema financeiro através de condicionamento e do processo emissor e da instituição de mais modernos métodos de controle da expansão monetária e do crédito com vistas às necessidades reais de um desenvolvimento economico harmonico. Só assim estaríamos em condições de atender aos reclamos dos diferentes setores da economia, de maneira que desequilibrios existentes possam ser paulatinamente absorvidos, sem choques e sem distorções, mas com a observância da realidade economica e social do País».

Mais 50 Reféns Libertados no Congo;

Tshombe Suspende Viagem a Nova York

ROMA, 12 (UPI — DIARIO DO PARANA') — O primeiro ministro congolês, Moise Tshombé, suspendeu viagem a N. York para apresentar o caso do Congo ante o Conselho de Segurança das Nações Unidas, segundo se informou ontem em círculos congoleses.

A notícia, fornecida por assessôres de Tshombé, que está no momento em visita a Roma, não dava justificativa para a suspensão da viagem.

MANIFESTAÇÕES

ROMA 12 (UPI — DIARIO DO PARANA') — A polícia italiana estava ontem de prontidão e alerta para impedir a repetição das manifestações realizadas anteontem contra o primeiro ministro congolês, Moise Tshombé, de visita à cidade eterna. Tshombé chegou aqui, anteontem, numa visita de dois dias que incluiria uma audiência particular com o Papa Paulo VI antes de ir a Nova York.

Os comunistas prepararam manifestações contra Tshombé e a polícia e manifestantes tiveram um choque na noite de quinta-feira no centro da cidade de Roma.

RESGATE

LEOPOLDVILLE, 12 (UPI — DIARIO DO PARANA') — Fôrças de soldados congoleses, lideradas por mercenários, resgataram ontem 50 reféns brancos no norte do Congo, segundo anunciaram fontes diplomáticas. Uma embarcação fluvial partiu na manhã de ontem de Stanleyville rumo a Apisangi em busca de 60 sacerdotes e freiras brancos dos quais não se tem notícias.

Diplomatas locais expressaram o temor de que êsse grupo foi assassinado. As zonas que cercam Stanleyville foram as mais perigosas para os brancos desde que ocorreu a operação belgo-americana de resgate. Telegramas radiofônicos e telegráficos indicavam ontem que a situação em Stanleyville era tranquila. Fôrças do Exército governamental cercaram uma zona de quase cinco quilômetros de diâmetro em redor do centro da Capital rebelde.

CONTRA-ATAQUE

A atividade dos rebeldes continuava em diversas partes do país: um pequeno destacamento de soldados congoleses liderados por mercenários brancos, cercou Opala, a 200 quilômetros de Stanleyville. Ao mesmo tempo continua o contra-ataque rebelde desde Befale e outras operações que permitiram aos rebeldes recuperar o povoado de Buta a 300 quilômetros de Stanleyville. O primeiro ministro Moise Tshombé deveria partir na noite de ontem para assistir à Assembléia Geral das Nações Unidas, em Nova York. Tshombé é portador de um relatório e de documentos que demonstrarão atrocidades cometidas pelos rebeldes.

URSS FRACASSA

NAÇÕES UNIDAS, 12 — (Por Bruce W. Munn, UPI — DIARIO DO PARANA') — A União So-

(Conclui na 4.a pág. do 2.o cad.)

PATRULHA FLUVIAL

KUALA LUMPUR, Malasia — Com suas armas prontas para disparar, este grupo de soldados leais ao Govêrno, patrulha as águas do Rio Sarawak. Ultimamente, fôrças deste país têem tido constantes combates contra tropas da Indonesia. O Govêrno indonesio, como se sabe, opõe-se à Federação de Estados da Malasia — (Foto UPI).

EXPLOSÃO ENTRE A MULTIDÃO

LANIA, Grécia — Cêrca de 5 mil pessoas fugiram em pânico há dias quando comemoravam o aniversário da vitória dos partisans gregos, em Lania, contra fôrças do Eixo, durante a 2.a Guerra Mundial, 13 pessoas foram mortas quando, na ocasião, ocorreu uma explosão. Outras 51 sofreram ferimentos. (Foto UPI).

URSS e Indonésia Garantem aos EUA Indenização Pelos Danos em Sede Diplomática

MOSCOU, 12 (UPI — DIARIO DO PARANA') — A União Soviética concordou em pagar os prejuizos causados na Embaixada dos Estados Unidos durante os distúrbios de 28 de novembro, anunciou ontem um porta-voz da representação diplomática norte-americana. O edifício foi atacado por uma turba de manifestantes que protestavam pela missão norte-americano-belga de resgate de reféns no Congo. As janelas foram quebradas, arremessadas tintas de várias cores contra as paredes do prédio e foi destruido o escudo norte-americano.

O encarregado de Negócios dos Estados Unidos Walter Stressel Filho, disse ontem que os prejuizos causados atingiam a «algo mais de mil dólares». Acrescentou que as despesas serão pagas pelo Departamento soviético de Serviços Diplomáticos.

NA INDONESIA

JACARTA, INDONÉSIA, 12 (UPI — DIARIO DO PARANA') — O embaixador norte-americano, Howard P. Jones, declarou ontem que o govêrno da Indonésia lhe garantiu que reparará os danos provocados na biblioteca do Serviço de Informação dos Estados Unidos, nesta Capital e na cidade de Surabaya, Java Oriental.

Jones disse que o govêrno da Indonésia expressou seu pesar pelas desordens desta semana que levaram ao saque e ao incêndio da biblioteca. Sua declaração foi feita depois de uma reunião com o presidente Sukarno. A polícia da Indonésia estendeu anteontem um cordão em redor, da biblioteca danificada na cidade de Surabaya, quando a violência de uma turba ameaçou novamente o edifício.

ADVERTENCIA

JACARTA, 12 (UPI — DIARIO DO PARANA') — O presidente Sukarno advertiu aos Estados Unidos que a Indonésia «adotará medidas» se os norte-americanos atacarem o Vietnam do Norte. Prèviamente o primeiro magistrado da Indonésia, havia feito uma advertência idêntica em relação à operação norte-americano-belga de resgate de reféns no Congo, e ante as atividades portuguêsas na Colônia africana de Angola.

Sukarno disse que era «dever» da Indonésia impedir que o «imperialismo» britânico conseguisse uma cabeceira de praia permanente na Malásia. O presidente fêz estas declarações ante uma concentração, realizada no aniversário da matança de milhares de indonésios nas Celebes, por um oficial do Exército Holandês, durante a revolução.

ORÇAMENTO DA URSS

MOSCOU, 12 (UPI — DIARIO DO PARANA') — O Parlamento Soviético reuniu-se ontem, tal vêz para sua última sessão, na qual deveria aprovar o orçamento do Kremlin para 1965, com uma diminuição importante nas despesas militares. Em círculos informados constou que o Soviet Supremo poderia terminar seu período de sessões de fim de ano na tarde de ontem ou hoje pela manhã. Até agora não foi feito anúncio oficial a respeito.

Os 1.378 delegados que compõem as duas Câmaras do Soviet Supremo terminaram na manhã de ontem o debate sôbre o plano orçamentário de quase 100 bilhões de rublos, que foi apresentado na quarta-feira pelo primeiro ministro, Alexei Kossygin.

Perón não Desiste do Retôrno

MADRID, 12 — (UPI — DIARIO DO PARANA) — A operação «retôrno» de Juan Domingo Perón começou novamente com a saída de quatro de seus partidários para Nova York, de avião, em sua terceira tentativa para chegar à Argentina. Os quatro «comandos» de Perón, Augusto Vandor, Andres Framini, Alberto Iturbe e Carlos Lascano, partiram a bordo de um avião a jato da «Transwold Airlines» que deveria chegar na tarde passada a Nova York.

Ali estarão frente a frente com as autoridades de Imigração dos Estados Unidos, que os enviaram de volta à Espanha na quarta-feira da semana passada porque não tinham o «visto» paraguaio de que necessitavam para prosseguir viagem para Assunção.

O MUNDO EM VOLTA DELES

HONG KONG — Dois jovens e uma criança carregando um pequenino irmão nas costas, todos chineses, residentes em Hong Kong, examinam as fotos sôbre a recente explosão da primeira bomba atômica da China comunista. O Govêrno de Pequim fêz grande Propaganda desse feito, aqui. (Foto UPI).

OEA aprova regulamento da conferência que debaterá o ingresso de novos membros

WASHINGTON, 12 (UPI — DIARIO DO PARANA' — O Conselho da Organização dos Estados Americanos aprovou ontem o regulamento para a conferencia extraordinária de ministros de Relações Exteriores que se deverá reunir nesta cidade a partir da proxima semana, na quarta-feira, a fim de estudar o problema da admissão de novos membros ao sistema regional.

Os diplomatas latino-americanos esperam que esta conferencia durá três a quatro dias, e definirá as normas que se deve seguir para admitir novos Estados que desejarem integra a «OEA». Não está previsto ainda, mas não seria raro, se a mesma conferencia ratificasse o ingresso da Jamaica e Trinidad, se êstes dois países fizerem uma solicitação formal para o efeito.

REUNIÃO BREVE

Sabe-se que essas duas nações, que por sua vez não recuperaram ainda a independencia formal, estão interessadas em ingressar na OEA, mas ainda não fizeram o pedido oficial. Os dois países já pertencem à Organização das Nações Unidas. O regulamento adotado ontem pelo Conselho é o mesmo das conferencias interamericanas, com algumas simplificações em vista da brevidade da reunião, na qual haverá um tema de discussão. A conferencia terá apenas um dignatário, o presidente, que será ao mesmo tempo presidente de todas as comissões. Todos os demais chanceleres e chefes de delegação serão vice-presidentes.

DECISÃO POR MAIORIA

O regulamento estabelece que as decisões da conferencia devem ser tomadas por maioria de votos dos Estados membros, ou melhor, por onze votos. Mas, diz ainda que a votação não poderá ser realizada enquanto não estejam presentes as duas terças partes dos membros; ou melhor, pelo menos quatorze países; sòmente excetua-se regra anterior no caso das comissões de ordem cíclais e de estilo, cuja maioria requerida será sempre dos presentes no momento da votação. O regulamento de 59 artigos foi aprovado numa sessão de três horas do Conselho, após uma longa discussão de artigo por artigo.

Descentralizar administração é meta de Tito na Iugoslávia: Exito nas relações com Oeste

BELGRADO, 12 (UPI — DIARIO DO PARANA') — O presidente Tito disse ontem que continuará como dirigente do Partido Comunista iugoslavo. No Oitavo Congresso do Partido Comunista que se realiza aqui, circularam rumores de que o governante de 73 anos de idade se afastaria. Tito sofre de reumatismo e supostamente, do coração.

Em sua primeira entrevista com a imprensa, com jornalistas estrangeiros em mais de sete anos, foi perguntado a Josip Broz (Tito), se havia escolhido um sucessor para o cargo de secretário-geral da Liga Comunista Iugoslava. «Se amanhã fôr eleito novamente, aceitarei», disse, sorrindo. «De outra forma seria desertor, pois tenho boa saúde e a vitalidade necessária para seguir para diante». O ex-dirigente de guerrilheiros parecia saudável e forte na entrevista concedida à imprensa.

FINALIDADE

BELGRADO, 12 (UPI — DIARIO DO PARANA') — O presidente da Iugoslávia, Josip Broz (Tito), discursando perante membros do Partido Comunista Iugoslavo sôbre problemas nacionais, entre vários assuntos, tratou da exata finalidade do socialismo iugoslavo e da pretendida «administração própria», ou descentralizada; explicou que o «socialismo deveria ser um exemplo não só a respeito do progresso material, mas particularmente no que diz respeito ao desenvolvimento das relações democráticas e humanas entre povos e nações», promoveu a expansão do princípio da administração própria, direta, esclarecendo que há «homens demais com tendências...

Conclui na 4.a pág. do 2.o cad)

NÃO PAGUE MAIS ALUGUEL

A COCIL POSSUE O S/ TERRENO e a CIBRALAR constroe a s/ CASA PATENTE com mensalidades a partir de Cr$ 29.000,00. Inf. na CIBRALAR — Rua Mar. Deodoro 441.

MINISTÉRIO DA AERONÁUTICA

DIRETORIA DO ENSINO
ESCOLA DE OFICIAIS ESPECIALISTAS DE INFANTARIA DE GUARDA

AVISO

A ESCOLA DE OFICIAIS ESPECIALISTAS DE INFANTARIA DE GUARDA, comunica aos interessados que o Diário Oficial do Estado do Paraná do dia 10 (dez) de dezembro de 1964, às páginas n.os 4 (quatro) e 5 (cinco), acha-se publicado EDITAL DE CONCORRÊNCIA para venda de material sucata, composto de partes e peças de viaturas ainda aproveitáveis, e restos de aviões (alumínio de aviação).

Para maiores esclarecimentos dirijam-se ao Tenente HERCULANO T. DE SIQUEIRA — ESCOLA DE OFICIAIS ESPECIALISTAS E DE INFANTARIA DE GUARDA (Formação de Intendência), nos horários de 08:30 às 11:30 e 13:30 às 16:30, nos dias 14, 15 e 16 do corrente mês.

Curitiba, 11 de dezembro de 1964.
a.) GILBERTO TOLEDO SILVA — MAJ I AER
Chefe da F. I.

SOCIEDADE BENEFICIENTE DOS CARTEIROS DO PARANÁ

AO PÚBLICO

Chegou ao conhecimento dos Carteiros de Curitiba que pessoas uniformizadas, dizendo-se autorizadas, inclusive portando livro, dito como «livro ouro», estão procurando firmas comerciais, industriais e em residências solicitando donativos para o Natal dos Carteiros e dos funcionários dos Correios e Telégrafos.

Diante de tamanha imoralidade e no sentido de alertar o bondoso público de Curitiba, a quem muito devemos pela estima e consideração que sempre dispensaram à nossa modesta, mais honrada Classe, é que a Sociedade Beneficente dos Carteiros do Paraná, órgão representativo da Classe, vem de público para prestar-lhes os seguintes esclarecimentos:

1 — Jamais os Carteiros credenciaram quem quer que seja para em seus nomes pedirem donativos ou quaisquer óbulos.

2 — Trata-se de dois ou três indivíduos que, nesta época, vestem uniformes, dizem-se em comissão para única e exclusivamente ludibriar à opinião pública, usando e abusando do grande conceito que dela desfruta a nossa Classe.

3 — Não dê àquêles que pedem em nome dos Carteiros e se êles o procurar telefone para 4-3338 autoridade do D.C.T. comunicando o fato. Pois assim estará o senhor ajudando a alijar do nosso meio aquêles que desejam desservir o público e a denegrir o nome da Classe.

Curitiba, 10 de dezembro de 1.964.
a.) José do Carmo Silveira — Presidente
Antônio de Oliveira Santos — 1.o Secretário

SINDICATO DOS ENGENHEIROS NO ESTADO DO PARANÁ

EDITAL

Pelo presente, CONVOCO os senhores associados a comparecerem à ASSEMBLÉIA GERAL EXTRAORDINÁRIA, a realizar-se na sede dêste Sindicato, à rua Dr. Muricí, 970-7.o andar-conj. 72, no dia 14 de dezembro próximo, às 20 horas (em 1.a convocação, com a maioria absoluta de sócios), ou às 20,30 hs. (em 2.a convocação, com a presença de qualquer número de sócios), com a seguinte ORDEM DO DIA: DISCUSSÃO E APROVAÇÃO DA PROPOSTA DA DIRETORIA VISANDO O AUMENTO DA MENSALIDADE.

Curitiba, 27 de novembro de 1964.
Eng.o WILSON RIBEIRO DE SOUZA — Presidente.

Pague a sua Conta de Energia Elétrica em um dos Seguintes Bancos

Caixa Econômica Federal do Paraná
R. Mal. Floriano Peixoto 255
Praça Zacarias
Av. 7 de setembro
R. 15 de novembro, 2.868
Edif. Souza Naves — IPASE
Av. Erasto Gaertner
Av. República Argentina, 3947
Av. Manoel Ribas, 805
R. Santa Felicidade, 17
R. Barão do Cerro Azul, 210

Banco Comercial do Paraná S/A.
Rua 15 de Novembro 310
Av. João Gualberto, 1.747
Rua Marechal Floriano Peixoto, 1.605
Av. República Argentina, 3.120
Sta. Felicidade, 55
Seminário
Av. João Pessoa, 53
Rua João Negrão, 475

Banco Of London & South America Ltd.
Rua 15 de Novembro, 317.

Banco Nacional do Comércio S/A.
Marechal Deodoro, 195.
Av. João Gualberto, 1.820
Av. República Argentina, 2889/2891
São José dos Pinhais
Super Mercado pv. 8

Banco Mercantil de São Paulo S/A.
Rua Dr. Muricí, 653

Banco da Província do Rio Grande do Sul S/A.
Rua Monsenhor Celso 151.

Banco Mercantil de Minas Gerais
Rua 15 de Novembro 260.

Banco do Estado do Paraná S/A.
Rua 15 de Novembro 332
São José dos Pinhais
Araucária

Banco de Curitiba S/A.
Praça Carlos Gomes, 225

Banco Mercantil e Industrial do Paraná S/A.
Rua Cândido Lopes 123
Av. João Pessoa n.o 1
Portão
Mal. Deodoro, 245
Campo Comprido
Mercês
São José
Marechal Floriano 41
Bacacheri
João Negrão 554

Banco Nacional de Minas Gerais S/A.
Rua 15 de Novembro 270,

Banco Itau
Rua 15 de Novembro, 283

Banco do Estado de São Paulo S/A.
Rua Dr. Muricí, 739

Banco Tibagi S/A.
Agência Central — Rua 15 de novembro, 570
Agência Industrial — Rua João Negrão, 1296
Agência Portão — Av. República Argentina, 2737

Banco Lar Brasileiro S/A.

Nada Vale Mais nem Custa Menos Que a Eletricidade
Companhia Fôrça e Luz do Paraná

Ministro Hugo Leme: Safras Cresceram em 30% e Govêrno vai Garantir Preço Mínimo

Falando sôbre o que será a reunião com os secretários de Agricultura da região centro-sul, o ministro da Agricultura, professor Hugo Leme, concedeu entrevista ontem ao DIARIO DO PARANÁ quando passou em revista os principais assuntos de sua Pasta. Abordou a questão dos preços mínimos, que serão assegurados, de qualquer forma, pelo Govêrno Federal, e falou acêrca da previsão de safras em 1965, quando haverá produção 30% maior, demonstrando que «os lavradores e pecuaristas atenderam ao chamamento do Govêrno».

O professor Hugo Leme chegou Curitiba, por volta das 16 horas de ontem, em avião especial da FAB, paraninfou, à noite, a colação de grau da turma deste ano, da Escola de Agronomia e Veterinária da Universidade do Paraná, e regressará, nas primeiras horas da manhã de hoje, para o Rio, onde participará, segundo informou, da reunião dos ministros da área de produção e comercialização de gêneros alimentícios, convocada pelo Presidente da República.

OBJETIVOS

«O principal objetivo — disse o ministro — da reunião que vamos organizar com os secretários de Agricultura dos Estados de Centro e Sul do País é discutir a respeito das safras, verificar a previsão e, pretendemos mesmo, em janeiro, dar a previsão da safra para o nosso País, na região centro-sul. E' a primeira vez que isto se faz, dar uma previsão de safra a fim de que se possa então ter base e verificar o que será possível exportar, o que será possível comercializar e o que é necessário transportar.

«Esta reunião vai discutir a safra presente — de ótima para excelente. Posso dizer que os agricultores e pecuaristas brasileiros responderam ao chamamento que fêz o Govêrno Federal e o povo, de modo geral, aumentando sua produção. Em alguns lugares, tal aumento chega a ser 30% a mais do que em safras passadas. A reunião tem por objetivo evitar os atropelos de última hora, quando o excesso da produção indica a necessidade de se exportar a batata e arroz e o milho ou outro produto. Também será tema, posso dizer, de grande importância, para essa reunião, o transporte e armazenamento. Verificaremos o que é necessário fazer parar o transporte e qual a rêde de silo de que se pode dispor. Se necessário pediremos armazéns das companhias particulares.

PLANO INTEGRADO

«Corresponde o plano integrado filosofia de trabalho que adotei ao assumir o Ministério — disse o professor Hugo Leme — à soma de esforços para multiplicação dos efeitos. E' o programa que visa a evitar o paralelismo das ações, evitar que uma Secretaria de Agricultura esteja reproduzindo o mesmo trabalho do Ministério da Agricultura ou que o Ministério tenha na mesma localidade uma patrulha, dando uma duplicidade de trabalho com a própria Secretaria.

«O plano integrado já está em funcionamento em alguns Estados, como o Espírito Santo, Ceará, Rio Grande do Norte. Em outros funciona, não ainda com base regulamentada e assinada, mas já é uma realidade. O plano piloto do Estado do Rio demonstrou pela soma das verbas, que existiam muitos órgãos que estavam trabalhando em paralelismo com os outros do Estado. Retiramos isto e fizemos dezoito projetos, correspondendo aos principais problemas de ensino, pesquisa e extensão, visando a melhor aproveitar as verbas».

VERBAS

E é com satisfação que posso dizer que para garantir êste Plano está sendo prevista, para o ano vindouro, uma verba certa. Transferimos uma verba de 4,5 bilhões de cruzeiros para janeiro de 1965 e programamos, para janeiro, fevereiro e março, 2,3 bilhões, para que o MA tenha verbas suficientes para o Plano.

Prosseguindo, disse o ministro Hugo Leme que os 150 bilhões de cruzeiros destinados ao Ministério da Agricultura serão entregues desde o início do ano, no momento exato não da forma anterior, quando já havia dinheiro no fim do ano e então, gastava-se desordenadamente, apenas para justificar o emprêgo dos recursos. Pelo contrário não haverá pulverização das verbas pelas diversas cidades e órgãos, mas um esforço ordenado de todo o Ministério.

«Como é do conhecimento geral — disse o ministro — o preço mínimo fixado antes da safra (e isso pela primeira vez), deveria sofrer a correção monetária, o que já vem acontecendo com o decreto do presidente da República estabelecendo nôvo preço para o amendoim e o feijão das águas. A rêde bancária particular também vai atuar nesse sentido e o Banco do Brasil está fazendo convênios com os bancos privados, a fim de que êstes possam operar também nesta política de preços mínimos destinados a alcançar realmente o agricultor.

Ouvido sôbre os motivos dos preços baixos no Paraná, para as safras de batata e feijão, respondeu o ministro que «estabelecidos os centros de consumo e de convergência tem-se então, a base, o lugar onde comporta o armazenamento e, pelo entendimento que tive com o secretário da Agricultura do Paraná, sr. Paulo Pimentel, o Govêrno dêste Estado pretende estabelecer certos centros de convergência.

FINANCIAR

Encerrando seu pronunciamento, o titular da Pasta da Agricultura frisou que «agora é hora do início da atuação da Comissão de Financiamento da Produção, porque o feijão, já começou a ser vendido e, como consequência de uma produção boa e de ótima qualidade, o preço para o produtor caiu. Daí a urgência na utilização da rêde bancária, com auxílio do Banco do Brasil, pela Comissão de Financiamento para que o preço seja garantido.

«E' preciso agir desde já, para que nosso agricultor não sinta seu trabalho desvalorizado e para que o resultado econômico lhe seja satisfatório na lide agrícola, aumentando a produção. Na reunião que teremos com os secretários de Agricultura, estarão presentes os representantes do Banco do Brasil, da Comissão de Financiamento da Produção e da SUNAB, para que vejam onde devem agir, a fim de que o Govêrno cumpra sua palavra — produção farta para todos».

Nova Lei do Sêlo (já Sancionada) Ainda não Chegou

A Delegacia Fiscal do Tesouro Nacional encaminhou telegrama ao Ministério da Fazenda, solicitando envio do suplemento do Diário Oficial da União de 30 de novembro que traz a Lei do Sêlo e do Impôsto do Consumo, recentemente sancionadas pelo presidente Castelo Branco. Isto, para saber como ficará a situação daqueles dois tributos, que passarão a vigorar com as novas alterações, a partir de primeiro de janeiro próximo.

Ontem, o presidente Castelo Branco assinou decreto, regulamentando aquelas duas disposições federais. Contudo a falta de divulgação da nova lei do sêlo e do impôsto de consumo, e outras disposições tributárias, não permite que os órgãos fiscais possam informar como se procederá com as novas leis.

SÊLO EXTINTO

Consta que o sêlo federal foi estinguido. A partir de ano de 1965 as contribuições relativas ao tributo, serão pagas assim, por verba, diretamente à Delegacia Fiscal, através de suas coletorias. Contudo com firmação oficial dessa disposição, só será possível com a vinda do suplemento da edição de 30 de novembro do Diário Oficial da União.

A respeito das moedas divisionárias de 10, 20, 50 100, 200 e 500 cruzeiros, aprovadas recentemente, não dispõe a Delegacia Fiscal de nenhuma notícia. Como se sabe, foram extintas as moedas de centavos, que não terão mais, valor circulante, estando sendo recolhidas em todo o país.

CIDADANIA PARA VELLOSO

Com a presença de autoridades civis e militares, o tenente-coronel Arnaud Velloso recebeu outrora, em sessão noturna da Câmara Municipal, o título de Cidadão Honorário de Curitiba das mãos do prefeito Ivo Arzua. Houve agradecimentos do homenageado, que recepcionou convidados no Grande Hotel Moderno, após a sessão solene.

TARIFA MAIS CARA EM 65 NO ÂMBITO INTERMUNICIPAL

A partir de janeiro, o preço da passagem do transporte coletivo inter-municipal será elevado face o pedido de aumento solicitado pelo Sindicato das Emprêsas de Transporte do Estado do Paraná ao Conselho Rodoviário. As novas tarifas serão estudadas na semana entrante pelo órgão rodoviário cujo processo foi distribuído ao relator, a fim de receber pareceres.

Por outro lado, a Divisão de Tráfego do Departameto de Estradas de Rodagem já efetuou o cálculo do custo quilométrico para estradas asfaltadas, revestidas e de leito natural. A tarifa-quilométrica acusou uma elevação percentual de 51% sôbre as atuais e neste estudo estão incluídos os aumentos de combustível, lubrificantes, peças e acessórios, salários, chassi, bem como o desgaste dos veículos que trafegam no Estado do Paraná.

TARIFAS

As atuais tarifas deverão vigorar até 31 de dezembro do corrente ano e foram postas em vigor em 15 de julho ultimo quando o preço das passagens tiveram um aumento de 36%. O aumento que deverá ser concedido pelo Conselho Rodoviário deverá vigorar até 30 de junho de 1965, sendo o reajuste semestral e de acôrdo com as normas estabelecidas pelo Conselho. Apesar de ter sido concluído o cálculo sôbre a tarifa-quilômetro, desconhece-se o índice percentual que elevará o preço das passagens de ônibus para o interior do Estado.

Colegiado na Direção dos Orgãos da SVOP é Inovação em Projeto

Apresentando modificações que se referem à estrutura administrativa da Secretaria de Viação e Obras Públicas, no campo da distribuição de funções, do exercício e contrôle dessas tarefas, mediante colegiados de execução e deliberação o Poder Executivo encaminhou à Assembléia mensagem transformada no projeto de lei 539/64, ora nas comissões do Legislativo.

Pelo artigo 5 da proposição, a estrutura da SVOP passa a ser a seguinte: órgãos de direção, secretário de Estado, Gabinete, Assessorias Técnica, Jurídica, Administrativa e de Relações Públicas. A atividade-meio será exercida pela Diretoria de Administração, enquanto os fins da Secretaria serão atingidos: a) mediante órgãos diretamente subordinados à Secretaria — Departamento Aeroviário, Departamento Estadual de Telecomunicações; b) entidades autárquicas vinculadas à Secretaria — Departamento de Estradas de Rodagem, Departamento de Edificações e Obras Especiais, Departamento de Águas e Energia Elétrica Departamento de Agua e Esgotos Administração dos Portos de Paranaguá e Antonina e Comissão da Estrada de Ferro Central do Paraná, e, c) — entidades compreendidas nos setores jurisdicionados à Secretaria — Companhia de Telecomunicações do Paraná e Companhia de Saneamento do Paraná.

COLEGIADOS

Dentro das técnicas de direção modernas, o projeto institui (artigo 8) órgãos de deliberação e administração coletivas junto aos principais Departamentos autônomos da Secretaria de Viação e Obras Públicas. Junto ao DER é criado o Conselho Rodoviário Estadual (já existe mas tem atribuições ampliadas); junto ao DETEL - criado o Conselho Estadual de Telecomunicações (ampliada competência); o Conselho Portuário Estadual é instituido junto à Administração dos Portos e junto ao DAE é criado o Conselho de Agua e Esgotos.

Os Conselhos criados pelo projeto (parágrafo primeiro) serão compostos pelos membros: Administrador da entidade correspondente, representante de cada órgão público cujas finalidades se entrosem com os objetivos da etidade em questão e que tenha atuação em área igual ou assemelhada à desta e um representante de cada associação de classe cujas finalidades sejam relacionadas com os objetivos da mesma entidade e que tenha atuação em área igual ou assemelhada. O presidente do conselho deve ser engenheiro de reconhecida capacidade, indicado pelo secretário de Viação e nomeado pelo governador. O mandato será de dois anos, podendo o presidente e os demais membros serem reconduzidos.

COMPETENCIA

De modo geral, a competência dos conselhos deliberativos é a orientação superior das entidades e setores, nos planos e programas elaborados, segundo regulamentação que cada conselho instituir. Os planos formulados nos conselhos serão encaminhados ao secretário de Viação, para aprovação e, se for o caso, essa autoridade os enviará ao governador, para decisão final.

ADMINISTRAÇAO E GT

No artigo 11 do projeto, é prevista a criação do Conselho Administrativo nos órgãos subordinados à SVOP, integrado pelo administrador (que é seu presidente nato), diretores técnico e administrativo, assessôres do chefe executivo (administrador), chefes de divisão e de serviços. As resoluções que importem em coordenação, contrôle ou execução de matéria já aprovada serão encaminhadas ao Conselho Deliberativo, e quando não forem da competência dêste subirão ao secretário de Estado.

A constituição de um Grupo de Trabalho, integrado pelos representantes da SVOP junto às delegações de controle dos órgãos autárquicos, é prevista no artigo 14, que estabelece sua competência em orientar administrativamente as entidades junto às quais servem.

ADAPTAÇAO

A proposição prevê que, após a aprovação da lei, a adaptação dos regulamentos de todos os órgãos integrantes da SVOP e seus dispositivos, visando ao enquadramento na sistemática instituída se dará num prazo de noventa dias.

Termina Curso de Pastagens

Termina hoje em Castro, o Primeiro Curso de Treinamento de Pastagens, patrocinado pelo Departamento de Ensio Agrícola do Estado, em colaboração com a Aliança para o Progresso. O objetivo foi o de ensinar ao agricultor daquela região, os conhecimentos essenciais para o cultivo de pastagens artificiais, para a criação do gado.

Bôlsas de Estudo da CIS Foram Pagas Pela DRT

A Delegacia Regional do Trabalho informou que foram pagas todas as bolsas de estudo distribuidas pela Comissão do Impôsto Sindical no ano de 1964 no total de um milhão e meio de cruzeiros. As bolsas foram destinadas a alunos dos cursos ginasial e colegial da Capital Paranaguá e Ponta Grossa, foram beneficiados cem alunos no corrente ano.

Diario do Paraná
Curitiba, Sábado, 12 de Dezembro de 1964

CRUZADA DO ROSÁRIO

Faltam oito dias para a realização, em Curitiba, da grande concentração da Cruzada do Rosário em Família, no Centro Cívico. Para ultimar detalhes daquele encontro religioso, estiveram reunidos ontem na sede da Cruzada os coordenadores das paróquias, sob a presidência do arcebispo metropolitano, d. Manuel da Silveira E'Elboux. O Papa Paulo VI enviará às famílias da Arquidiocese de Curitiba sua benção Apostólica.

Famílias Rezarão no Centro Cívico com Bênção Papal

Sob a presidência do arcebispo metropolitano, d. Manuel da Silveira D'Elboux esteve reunida ontem a comissão coordenadora da Cruzada do Rosário em Família, ultimando os detalhes para a grande concentração do próximo dia 20, no Centro Cívico. Participarão do encontro o Monsenhor Pedro Fedalto, Pe. Joseph M. Quinn, Pe. Willian T. Belyea e coordenadores de diversas paróquias da Capital.

Aos coordenadores foram revelados pormenores para a maior concentração religiosa que será efetuada no Paraná. A Cruzada do Rosrio, com 23 anos de existência, já realizou 315 concentrações em várias partes do globo. A primeira delas teve lugar no Canadá, estando prevista a próxima para o ano de 1965 (28 de fevereiro), a realizar-se na cidade espanhola de Barcelona. Em nosso país a Cruzada realizou concentrações nas cidades do Recife, Rio de Janeiro, Salvador Belo Horizonte, Porto Alegre, São Paulo e agora em Curitiba. Cêrca de 55 pedidos de diversas cidades brasileiras já foram encaminhados à direção da Cruzada, solicitando que esta realize nas quelas cidades o Rosário em Família.

INSTRUÇÕES

Ficou estabelecido que os paroquianos deverão comparecer à concentração com suas famílias e não agrupados em associações. O vigario de cada paróquia poderá organizar peregrinações e romarias de penitência, vindo ao Centro Cívico no dia da Cruzada rezando ou cantando, podendo ainda trazer bandeiras, estandartes e faixas com o nome da paróquia e com o lema da Cruzada. As 13 e 14 horas do dia 20 em tôdas as matrizes e igrejas, deverão ser repicados festivamente os sinos avisando aos paroquianos a Grande Concentração. Haverá transporte gratuito para os moradores dos bairros e cada paróquia indicará os locais de partida dos veículos e respectivos horários. Não haverá lugares especiais, reservados para o clero e religiosas; os sacerdotes ficarão com seus paroquianos. A partir de 13 hora, a Banda da Polícia Militar do Estado, Corpo de Bombeiros, Base Aérea e 20 o RI executarão peças musicais e às 14 horas, partindo da Catedral, será realizada a romaria com a imagem de Nossa Senhora do Rocio, do Santuario de Paranaguá, Padroeira do Paraná, com destino ao local da concentração no Centro Cívico. Durante a concentração será rezado o têrço, falará o Pe. Peyton, e serão cantados os hinos «A nós descei, Divina Luz», «Viva e Mãe de Deus é Nossa» e «Com minha Mãe estarei», sendo ainda executado o «Hino Nacional», com canto de todos os presentes. Após a concentração, será rezada uma Missa e não haverá distribuição de Comunhão. O Papa Paulo VI enviará mensagem às Famílias da Arquidiocese de Curitiba e a sua bênção Apostólica a todos os participantes.

Hoje às 10h30m será realizado, no quartel da Polícia Militar, ensaio dos clarins e da Cavalaria, que participarão da Cruzada do Rosário em Família.

ABRIGOS DA PRAÇA TIRADENTES TERÃO COBERTA EM BREVE

A Prefeitura Municipal está tomando medidas judiciais, a fim de processar a firm Vetê, de São Paulo, que se comprometeu a construir abrigos na praça Tiradentes, nos pontos finais de onibus, somente iniciado os servicos. Posteriormete, a propria Municipalidade irá colocar as cobertas uma vez que desde junho ultimo somente o «esqueleto» de referidos abrigos foi instalado.

Como se recorda, a Prefeitura Municipal realizou meses atrás uma concorrencia pública para construção de abrigos na praça Tiradentes. A firma Vetê, de S. Paulo, a única inscrita, foi, então, consoante acôrdo feito indicada para realizar quele serviço. Teria que construir os abrigos, sem onus para a Municipalidade tendo a concessão da propaganda que fosse colacada no local.

FICOU NA METADE

Contudo, os serviços ficaram na metade e os representantes e responsáveis por aquela empresa desaparceram da Capital. Após várias tentativas de contato, inclusive com a matriz em São Paulo, a Prefeitura não recebeu nenhuma resposta. Daí as medidas judiciais que vai tomar contra aquela emprêsa.

Ainda neste final de ano, em vista disso, e após os resultados da ação judicial, a Prefeitura irá dar continuidade aos serviços. Os abrigos estão sòmente no «esqueleto», faltando as cobertas. Para a sua finalização, gastará a Municipalidade, segundo informou fonte municipal, mais de um milhão de cruzeiros. Mas a quantia será readquirida posteriormente, com a propaganda de firmas particulares, em acrilico, no local.

REGIÃO "ESQUECIDA" TERÁ ENERGIA ELÉTRICA DA COPEL

Estêve, ontem, na sede da COPEL, uma comissão de autoridades municipais de Balsa Nova, chefiada pelo prefeito Lourival Costa, a fim de proceder a entrega de escritura de doação de terreno àquela emprêsa, para construção da subestação abaixadora. Estando ausente o presidente da companhia, a comissão de Balsa Nova foi recebida pelo diretor administrativo, sr. Jayme de Camargo Simões, que agradeceu pela doação da área em que está construida a subestação da COPEL, possibilitando a integração de Balsa Nova no sistema de Curitiba, através da extensão da linha que passará por Campo Largo, bifurcando-se em Balsa Nova na direção da Lapa e Contenda.

Integravam a comissão os vereadores Domingos Ramos Poletto (presidente da Câmara), Antônio Batista de Moraes, Vicente Gonçalves Cordeiro, Estanislau Chibior e Eusébio dos Anjos.

Farinha Contém 41 Por Cento de Proteínas

A farinha que a Secretaria de Saúde Pública elaborou, contém 41% de proteinas foi o que apurou o sr. Ernesto Aichinger, em exame realizado no Laboratório do Estado. A análise cromatográfica do produto, levada a efeito na Faculdade de Farmácia da Universidade do Paraná, já havia mostrado que a farinha contém ainda os seguintes amino-ácidos livres: Metionina, Acido Glutâmico, Leucina, Tirosina, Glicocola, e Alanina além das vitaminas do complexo B (Tiamina, Riboflavina e Piridoxina).

Por outro lado, em prosseguimento às pesquisas visando à diversificação do sabor, já foram fabricadas amostras flavorizadas com côco, baunilha e framboesa.

TEMPO

Tempo instável com chuvas e trovoadas. Temperatura estável. Ventos Norte com rajadas frescas. Visibilidade moderada. Esta a Previsão do Tempo fornecida pelo Serviço de Meteorologia do Ministério de Agricultura, válida até às 21 horas de hoje.

Comandante Visita Prefeito

O General de Divisão Alvaro Tavares do Carmo, comandante da Quinta Região Militar, visitou, ontem, o prefeito Ivo Arzua, mantendo demorada palestra sobre a atualidade politica nacional e politica administrativa. Estêve acompanhado de assessores e dos generais Carlos Assunção, João da Silva Rebelo, Nelson Cruz e professor Francisco Mâteus Albizu.

Encerrado o Curso de Ciências

Foi encerrado na manhã de ontem o Curso de Ciências para aperfeiçoamento de professôres do primário, com uma exposição de trabalhos e tendo por local o Centro de Estudos e Pesquisas Educacionais da Secretaria de Educação e Cultura. O Curso compreendeu também a instalação de laboratórios em Grupos Escolares da Capital, de acordo com o plano geral desenvolvido com recursos da Fundação Educacional do Estado do Paraná — FUNDEPAR. A promoção objetiva a melhoria do ensino de Ciências na Escola Primária.

Transferência de Fiscais de Renda foi Confirmada

Fonte autorizada confirmou ontem, a transferência de grande número de fiscais de impôsto de renda do Paraná, para o Estado de São Paulo o que virá causar um colapso na fiscalização daquele tributo, diminuindo sensivelmente a arrecadação. A mesma fonte informou que isso se verificará ainda êste mês, devendo o presidente Castelo Branco autorizar a transferência.

Por outro lado na Capital paulista, o sr. José Alves da Silva tomou posse ontem, no cargo de delegado regional do Impôsto de Renda daquele Estado função identica à que exercia no Paraná. Ao ato estiveram presentes altas autoridades do Ministério da Fazenda e o delegado substituto do Paraná, sr. Américo Pazzini, e grande número de fiscais do Paraná que se deslocaram para o vizinho Estado a fim de assistir à solenidade.

COMO VAI FICAR

Segundo apurou a reportagem, a nomeação do novo delegado do impôsto de renda para o Paraná não está decidida, sendo provável que segunda-feira seja conhecido o sucessor do sr. José Alves da Silva. Por enquanto deverá exercer o cargo o sr. Américo Pazzini, que anteriormente ocupava a função de substituto eventual.

Se fôr concretizada a transferência dos fiscais do impôsto de renda para São Paulo — o que só falta ser oficializado — o nosso Estado ficará, pràticamente sem fiscalização. Como se sabe, no interior principalmente há fazendeiros que desconhecem, inclusive que devem pagar o tributo, tal as dificuldades de esclarecimento neste sentido. Não se sabe ainda, como se processará a substituição. Aventa-se a hipótese de mandar fiscais do Nordeste do país, para preencher a futura lacuna.

Hidrelétrica Capivari-Cachoeira Recebe Cr$ 20 Bilhões da Eletrobrás

Foi assinado pelo ministro Mauro Tribau de Minas e Energia, o contrato de financiamento de 16 bilhões destinados à Hidrelétrica Capivari-Cachoeira, quinta-feira, e pelo governador Ney Braga, ainda e eng. Marcondes Ferraz, presidente da Eletrobrás. O empréstimo permitirá que no início de 1.968 entre em funcionamento a grande hidrelétrica que abastecerá Curitiba, o Litoral e grande parte do território central do Paraná tendo sido concedido pela Eletrobrás.

MAIS 4 BILHÕES

Além do financiamento ora deferido, a Eletrobrás destinou mais Cr$ 4 bilhões à Eletrocap, correspondente ao seu capital nesta emprêsa, perfazendo assim o total de Cr$ 20 bilhões.

Por ocasião da assinatura, o governador Ney Braga declarou: «Hoje é dia de festa para o Paraná, pela alta significação da ajuda que vem beneficiar o setor industrial do Estado que não podia continuar como estava, fundamentado no idealismo daqueles homens que trabalham no setor hidrelétrico e que há muito tempo vêm sonhando com a sua concretização».

20 BILHÕES PARA ENERGIA

O contrato de financiamento de Cr$ 16 bilhões e mais Cr$ 4 bilhões (corresponde ao capital da Eletrobrás na Eletrocap), destinados à Hidrelétrica Capivari-Cachoeira, foi assinado 5.a-feira, pelo ministro Mauro Thibau, de Minas e Energia, governador Ney Braga e eng. Marcondes Ferraz, presidente da Eletrobrás, na presença do sr. Leônidas Bório, presidente do IBC. Na foto, o flagrante do ato de assinatura, pelo ministro Mauro Thibau, assistido pelo gov. paranaense e eng. Marcondes Ferraz.

Diario do Paraná

Curitiba, Sábado, 12 de Dezembro de 1964

CONFLITOS EM MARIALVA PELAS ÚLTIMAS ELEIÇÕES

LONDRINA (Sucursal) — A pacata cidade de Marialva está vivendo momentos de intranquilidade após os resultados do pleito municipal realizado dia 6 último, no qual o médico José Franco, candidato da coligação PTB - PDC - PSD, derrotou o candidato udenista Armando Moura.

A população da cidade mesmo após o pleito continua dividida radicalmente, em defesa de seus candidatos, ocorrendo uma série de incidentes que poderão degenerar em conflitos de maior gravidade.

«PATO E BODE»

Nos dias que antecederam as eleições, partidários do sr. José Franco apelidaram o candidato udenista de «bode», sob a alegação de que êste pertencia à maçonaria, enquanto o sr. Franco recebia, por sua vez, o apelido de «pato». Os apelidos foram estendidos aos partidários dos dois candidatos, dividindo-se assim a população entre «patos e bodes».

DESFILE & QUEBRA-QUEBRA

No dia seguinte ao pleito, as principais ruas da cidade amanheceram recobertas por penas de pato, enquanto os partidários do candidato eleito promoviam uma ruidosa passeata encabeçada pelo próprio vigário da paróquia, o padre Tell, que puxava um bode amarrado pelo pescoço. Têrça-feira última uma caravana de maringaenses se dirigiu até Marialva para saudar a vitória de seus correligionários. Defronte à farmácia pertencente ao candidato derrotado, ousaram a vaiá-lo e foram repelidos com ovos podres atirados por vizinhos. Irritados, os manifestantes invadiram a farmácia e iniciaram um «quebra-quebra», espatifando diversas vitrines do estabelecimento.

PROTESTOS

A ostensiva participação do padre Tell na campanha em prol do candidato eleito provocou protestos dos correligionários do sr. Moura, os quais vêm se recusando a assistir as missas e foram até Maringá, solicitar ao bispo D. Luiz Coelho a remoção do sacerdote. Segundo afirmam, êste inclusive colocou a organização das «Filhas de Maria» a serviço do sr. José Franco, além de ter promovido o desfile com o bode após as eleições.

INSTITUTO DE SURDOS-MUDOS ENCERROU ANO

Momentos emocionantes, que culminaram com o discurso lido em voz alta por um aluno, o Instituto de Recuperação de Surdos-Mudos do Paraná encerrou na tarde de ontem o seu ano letivo de 1964, na presença do secretário Zacharias Seleme, do Trabalho e Assistência Social, do diretor do estabelecimento sr. Alfredo Santana Ribeiro, e das professôras. Estas, que se despedem do Instituto neste período para prosseguir sua missão em estabelecimento congênere de Mallet, receberam flores de seus alunos.

Saudando as autoridades presentes e as professôras, o diretor do Instituto salientou que o «Govêrno do Paraná tem merecido destaque pelo seu amor à criança» — tendo frisado, ainda, sôbre a colaboração que o Instituto recebe do atual secretário do Trabalho, no prosseguimento da política de cooperação que havia sido uma constante na administração do sr. Aristides Simão.

«TRABALHO HUMILDE»

Falando em seguida, o sr. Luciano Benradt frisou a importância do trabalho do Instituto de Recuperação de Surdos-Mudos do Paraná, destacando principalmente a abnegação e o idealismo do diretor e das professôras daquele órgão de ensino técnico.

O sr. Zacarias Seleme destacou os objetivos de sua missão à frente da pasta, dizendo do seu entusiasmo, principalmente pelo setor de Assistência Social, ao qual tem dedicado especial carinho por sentir ser uma contribuição inestimável que sua equipe de trabalho está prestando ao Paraná e ao Brasil.

«E' um trabalho humilde, mas ao mesmo tempo elevadamente humano àquele que nos está confiado, nesta etapa de nossa vida pública».

O INSTITUTO

Falando à reportagem, após a solenidade, disse o sr. Zacharias Seleme: «A educação da criança surda é problema que só ultimamente vem sendo enfrentado no Paraná, notadamente no atual govêrno, que criou as condições necessárias à sua solução. Comprova bem esta situação e regulamentação do Instituto de Recuperação dos Surdos-Mudos do Paraná, em 1962, quando passou esta situação a regulamentação em condições perfeitas.

O Instituto não sòmente alfabetiza a criança mas também a integra na sociedade, proporcionando-lhe os meios normais de comunicação, que são a fala, e, no caso, a leitura labial da fala. E', logicamente, um ensino dispendioso ao erário público mas necessário.

COOPERAÇÃO FEDERAL

Já foi firmado um convênio com o Instituto Nacional de Educação de Surdos, que proporcionou recursos para melhorar tecnicamente as condições de ensino de nosso Instituto — disse o sr. Zacharias Seleme. E agora, quando o número de candidatos a novas matrículas vem crescendo, novamente aquele organismo nacional nos acode com um nôvo convênio, no valor de Cr$ 3,1 milhões que possibilitará a instalação de uma nova classe no interior do Estado, em Mallet, deslocando para lá professoras especializadas e já batante experimentadas. Essa iniciativa também se tornou possível com a vinda de três novas professôras especializadas.

À VIVA VOZ

Com a presença do sr. Zacarias Seleme, secretário do Trabalho e Assistência Social, do diretor e professoras do Instituto de Recuperação de Surdos-Mudos do Paraná, foi encerrado ontem o ano letivo naquele estabelecimento, com flôres para as professôras que se despediam para prosseguir sua nobre missão de ensinar meninos surdos-mudos em Mallet. A nota emocionante do ato, foi o momento da leitura de um discurso por aluno do estabelecimento em voz alta (foto).

Turma de 32 do Ginásio Paranaense Confraternizará

A Turma formada em 1932, pelo Ginásio Paranaense (hoje Colégio Estadual do Paraná), vai realizar um banquete de confraternização na Sociedade Garibaldi, com início às 20 horas do dia 14 do corrente para comemorar os 32 anos decorridos desde a sua formatura.

A turma do Ginásio Paranaense, que funcionava então no prédio onde se localiza hoje a Secretaria de Educação e Cultura, compunha-se de aproximadamente oitenta alunos, esperando-se a presença de grande número dêles ao ágape do dia 14, na Sociedade Garibaldi.

A comissão organizadora daquela festa de confraternização, está convocando os interessados para oferecerem as suas adesões, para maior brilhantismo e êxito do programa.

SERÁ 2ª-FEIRA O III FESTIVAL DE CONJUNTOS CORAIS

O III Festival de Conjuntos Corais será realizado, em Curitiba depois de amanhã (segunda-feira), no auditório da Reitoria da Universidade do Paraná, a partir das 20h30m numa promoção do Departamento de Cultura.

Cantando melodias de sua livre escolha, e obedecendo a programa já elaborado cinco conjuntos de nosso Estado deverão se apresentar: o Coral do Colégio Estadual do Paraná, a Camerata Ars Nova, o Coral do City Bank, o Coral do Grupo Folclórico Polonês União Juventus e o Conjunto de Vozes Madrigal, de Ponta Grossa.

Todos êstes grupos situam-se dentre os melhores existentes no Estado, contando cada grupo com 20 minutos para sua apresentação ao público curitibano. Quando dos concursos de corais levados a efeito em Curitiba em anos anteriores o Coral do Colégio Estadual do Paraná foi premiado duas vêzes, como o melhor conjunto, apresentando-se uma terceira vez como «Hors-Concours».

Já excursionou a São Paulo (gravando inclusive na RCA) Belo Horizonte, Goiânia e Brasília, além do Paraguai. Também o Conjunto de Vozes Madrigal de Ponta Grossa, que já se apresentou várias vêzes em Curitiba, já se apresentou em São Paulo G. Aichinger; Ary Luna Que sendo um dos melhores conjuntos corais de nosso Estado. O Grupo Folclórico Polonês União Juventus, que se apresenta nos Festivais Folclóricos do Paraná (o «forte» de suas apresentações), igualmente já se apresentou em Brasília, onde foi vivamente aplaudido. O Camerata Ars Nova e o Coral do City Bank (cantando músicas natalinas além de outras), também primam por suas apresentações.

O PROGRAMA

A Camerata Ars Nova regida pelo maestro Luiz Fernando Coelho, executará as seguintes canções: Factus Est. de G. Aicringer; Ay Luna Que Reluces, do cancioneiro de Upsala; Io Mi Son Giovinetta (sôbre um poema de Bocaccio), de Cl. Monteverdi; la Deplora tion de Johan Ockeguem de J. des Pres; La Plus Belle de La Ville, de Cl. Janequin; e La Chant des Oiseaux, de Cl. Janequin. O Coral do City Bank sob a regencia de Sérgio Neville Holzmann, apresentará Alegria de Natal, Mon Beau Sapin Adeste Fidelis, Muitos anos Atrás (de Brahms) What Child is This (do folclore inglês) e Os Três Reis Magos (de A. Holzmann).

O Conjunto de Vozes Madrigal de Ponta Grossa, cujo regente é o sr. Gabriel de Paula Machado, cantará: O Bone Jesu de J. P. Palestina; Na Risonha Madrugada, de J. Haudn com arranjo de Villa Lobos, Pingo D'Agua de Oswaldo de Souza, arranjo de Gabriel de Paula Machado; Bandinra da Roça de Fabiano Lozano; A Casinha Pequenina, arranjo de G. P. Machado; e Fantasia sôbre o Hino de Ponta Grossa, de J. Itiberê. O Grupo Folclórico Polonês União

(Conclui na 4.a pág. do 2.o cad.)

Decisão 3ª-Feira do Aumento Para os Motoristas

Será decidido terça-feira, na Delegacia Regional do Trabalho, o aumento que terão os motoristas de transportes coletivos, em seus salários. Na reunião vão comparecer representantes das emprêsas da classe e um observador da Municipalidade. Quanto ao aumento nas tarifas de ônibus, que vão subir a partir de 1.o de janeiro, o caso deverá ser decidido no final do ano pelo Conselho Municipal do Trânsito. As bases percentuais da alta nos salários dos motoristas, e das nova tarifas, são, ainda, desconhecidas.

Fonte do Departamento de Concessões e Permissões da PM esclareceu que continuam os estudos para verificação do custo quilométrico, pelos quais se baseará o CMT para fixar o aumento nos transportes.

Enquanto isso, o Legislativo Municipal prossegue suas gestões, no sentido de que fique a seu cargo aprovar ou não, as futuras tarifas de ônibus. Seja qual for o resultado da questão na Câmara dos Vereadores, contudo, o aumento que vai vigorar a partir de janeiro não será decidido por aquela Casa, por não haver tempo para que o assunto passe sob sua responsabilidade. O aumento das tarifas sai mesmo, em janeiro. Isto reconhece a própria Municipalidade, em virtude de aumentos sucessivos em vários materiais, que oneram o custo quilométrico para as emprêsas. Por outro lado o Conselho Nacional de Petróleo desmentiu que houvesse alta na gasolina e derivados aquele mês contrariando informações prestadas pelas emprêsas, que diziam que haveria alta.

EXAME DE ADMISSÃO AO GINÁSIO DO CEP COMEÇARÁ 2ª-FEIRA

Estão inscritos aos exames de admissão à 1.a série ginasial do Colegio Estadual 1.450 candidatos, que disputarão as vagas existentes naquele estabelecimento de ensino. As provas serão realizadas na semana entrante, tendo sido estabelecido o seguinte horário: segunda-feira, exames de cadeira de Português, às 8 horas para os candidatos do sexo masculino; às 13 horas, para as candidatas e às 19 horas para os candidatos ao curso ginasial noturno. Dia 16 serão efetuadas as provas de Matemática nequeles horários e turmas, e finalmente, dia 17 com as provas de História e Geografia, serão enserrados os exames.

Os candidatos inscritos deverão apresentar-se perante as respectivas bancas de exames, munidos das competentes cédulas de identidade, fornecidas pelo Colégio Estadual.

CALENDARIO ESCOLAR

De acôrdo com o calendário elaborado pelo CEP, as inscrições aos exames de 2.a época para as quartas série ginasiais e terceiras séries colegiais estarão abertas no período de 17 à 23 do corrente. De 2 a 5 de janeiro de 1965, deverão ser efetuadas as matrículas dos aprovados nos exames de admissão (1.a época); no dia 7 de janeiro, terão início os exames de 2.a época para as quartas séries ginasiais e terceiras séries colegiais. De 11 a 18 de janeiro serão realizadas as matrículas dos alunos aprovados em 1.a época nos cursos ginasial e colegial; nos dias 19 e 20 de janeiro, dos reprovados pela primeira vez sem direito a exame de 2.a época. No período de 21 a 25 de janeiro, inscrição aos exames de 2.a época para os alunos de curso ginasial e colegial. A inscrição deverá ser requerida, dentro dêste prazo, ao Diretor Geral, indicando o solicitante se está reprovado por falta de frequência ou por insuficiência de nota e em que matérias.

Os exames de segunda época serão iniciados no dia 1.o de fevereiro para os alunos dos cursos ginasial e colegial e de 10 a 17 de fevereiro serão efetuadas as matrículas dos alunos aprovados nos exames de 2.a época. Dia 19 de fevereiro serão recebidas as matrículas de alunos transferidos para os cursos ginasial e colegial. Dia 4 de março será iniciado o ano letivo de 1965.

UNIÃO VAI PAGAR COTAS DO FUNDO DE DEFESA DO CAFÉ

O prefeito Alvaro Anibal, de Apucarana, informou ontem em Curitiba que começam a surgir os primeiros resultados da campanha empreendida pela Associação dos Municípios do Paraná, da qual é presidente, com vistas ao pagamento das cotas do imposto de Renda e de Consumo, pelo Govêrno Federal. A reportagem estêve em contato com o chefe do Executivo de Apucarana, após visita do lider político ao governador Ney Braga, com quem tratou de problemas administrativos e relacionados com a AMP.

Sôbre os pagamentos pleiteados pelos municípios paranaenses junto à União, disse ainda que o ministro Gouveia de Bulhões, da Fazenda, interessou-se pessoalmente pelo problema, tendo convocado o sr. Osmar Cunha, na qualidade de presidente da Associação Brasileira dos Municípios para tratar do mesmo.

FUNDO

Lembrou que a comissão da AMP foi recebida em Brasília com a melhor atenção e até mesmo com carinho pelo presidente Castelo Branco, no último dia 20 de novembro. «Aliás — disse — naquela oportunidade determinou as providências necessárias também para o pagamento, aos municípios cafeeiros, das cotas referentes ao Fundo de Defesa do Café, estando a Associação aguardando para os próximos dias qualquer comunicação do ministro Daniel Faraco, da Indústria e Comércio, a quem fiz cou afeto o problema».

Curitiba já Recenseou 186 Setores

A comissão estadual do Censo Escolar continua recebendo, diàriamente, resultados do recenseamento escolar em todo o Estado. Algumas inspetorias regionais ainda não enviaram seus mapas censitários definitivos mas de acordo com relatórios enviados, seus trabalhos estão pràticamente encerrados.

O município de Curitiba, que apresenta o maior número de setores censitários — 261 — tem 186 pesquisados. Os restantes serão concluído impreterìvelmente na próxima semana.

REÚNEM-SE GERENTES DE BANCOS

Com a presença de todos os gerentes dos estabelecimentos bancários da Capital, acompanhados de suas espôsa realizou-se ontem à noite nos salões do Graciosa Country Club, um jantar festivo do Clube de Gerentes de Bancos de Curitiba, que, encerrando suas atividades referentes ao ano de 1964, confraternizaram numa festa de destaque sôbre todos os aspectos. O flagrante, colhido durante o acontecimento, focaliza o sr. Hilson Pereira Marçal, gerente do Banco do Brasil S.A., no momento em que fazia seu discurso de saudação aos presentes, vendo-se ainda os srs. Ewaldo Vita, Astrogildo Macedo (convidado) e Afonso Miessa, acompanhados de suas respectivas espôsas.

OPERADOR RUF

S.A. oferece cargo para elemento com conhecimentos básicos de Contabilidade. Cartas com referências e pretensões para Caixa Postal, 2713.

Guarda-se absoluto sigilo.

ESPETACULAR! INÉDITO!

ATENÇÃO

Você está convidado a assistir hoje às 14 horas

O MAIOR ESPETÁCULO DA TERRA

Diretamente do

CIRCORAMA H. M.

através de sensacional Reportagem Externa do Canal 6 sob o patrocínio exclusivo de

Hermes Macedo S/A

Feras – Cães Amestrados – Trapezistas – Malabaristas – Equilibristas – Contorcionistas – Apaches – Palhaços – Pratos Chineses – Remendão e Gabiroba – Lafaiete – Gafanhoto – Chic-Chic com a inseparável Violeta e a MAIOR SENSAÇÃO CIRCENSE JAMAIS APRESENTADA:

O GLOBO DA MORTE

com JOEL MALUCO

Não perca hoje às 14 horas pelo

CANAL 6

El Gustavo será um dos participantes do «Grande Prêmio Paraná».

Tem Tempo o Favorito da Principal

Prova na Véspera do «G.P. Paraná»

O «Grande Prêmio Delegação do Jockey Club Brasileiro» com a dotação de um milhão de cruzeiros é a melhor prova do programa marcado para esta tarde, no Hipodromo do Tarumã. Na distancia de dois mil metros participarão conhecidos corredores, destacando-se os nomes de Tem Tempo, Sabot, Fuji Yama e Pinhal. Tem Tempo vem de excelentes carreiras e por isso, é o favorito. Recorda-se, que em sua ultima atuação, derrotou em Pôrto Alegre, em uma prova especial, o conhecido Nimble.

Para a segunda colocação, figura com destaque o carioca Sabot que, aliás, venceu Tem Tempo na milha de Porto Alegre Mas sua posição poderá ser ameaçada por Fuji Yama, que embora não esteja em sua melhor forma, é sempre perigiso. Pinhal, por sua vez, vem de excelente vitoria e está credenciado para um bom trabalho.

OUTRAS PROVAS

Caminito é uma excelente indicação para a prova inicial do programa. Tem condições, com a égua Pomira, para formar na dupla que vencerá o primeiro páreo. Na segunda carreira, Elium é o favorito, tendo no estreante Gabardo um perigoso adversário. P. Albert poderá ameaçar a vitória dessa dupla. Na terceira carreira, o nome de Don Anibal é o mais cotado, complementado por Alinéia e Touro. Gororó, dificilmente será batido no quarto páreo e deverá formar a dupla da vitória com Zanzo ou com o estreante Guango.

Para o quinto páreo, aparece Alento, ameaçado por outro estreante, Aconcaguá. Como bom «azar» aparece Kinético. Na sexta carreira, «barbada» é o cavalo Olaré, que formará dupla, ao que tudo indica com Pimposo Mas o sétimo páreo será muito equilibrado aparecendo com boas chances Gaibim, Hépito, Big Son, Treviglio e Balabrega. Na prova de encerramento a parelha um é favorita . E' formada por Apito e o estreante Hipé, duas fôrças indiscutiveis. Como «diferença» nesta prova, aparece Exato que volta em ótimas condições.

Palace também participará da maior prova turfistica, do Estado, que se realizará amanhã.

CINERAMA

Insensível ao Passado Lana Turner Retorna à Praia de Acapulco

Por Dulce Damasceno de Brito Consiglio — Correspondente dos "Diarios Associados" em Hollywood

Lana Turner sempre foi apaixonada de Acapulco. Descobriu a bela praia mexicana logo depois da guerra antes que a mesma se tornasse a atração turistica e comercializada de hoje Lá viveu seus grandes romances sem o olhar indiscreto das camaras cinematográficas. Acapulco foi o cenário da sua lua de mel com o milionário Bob Topping do seu «affaire» com o saudoso Tyrone Power, e finalmente, viu a iniciar a célebre aventura com o gangster Johnny Stompanato que culminou na tragédia que abalou toda Hollywood e boa parte do mundo.

Justamente por tudo isso, Lana deveria ter tristes recordações de Acapulco sem desejo sequer de lá voltar a passeio. Mas a veterana «estrêla» parece insensivel ao passado ou, então seu amor por Acapulco ofuscou todos os outros pelos homens da sua vida Porque, em principios do corrente ano — quando firmou um contrato de co-produção com Jerry Bresler, da Columbia — Lana Turner escolheu justamente um «script» chamado «Love Has Many Faces», cuja ação se passa inteiramente em... Acapulco. E com um desprendimento digno de admiração — ou um cinismo merecedor de desprezo como querem alguns... — Lana partiu para o romantico recanto mexicano, já permanecendo quatro longos meses filmando «in location» as principais cenas de «Love Has Many Faces». Houve, contudo um contratempo: em meio à realização da película. Miss Turer — tão habituada com a água e alimentação de Acapulco — sofreu um ataque de febre tifóide. A filmagem foi interrompida e a Columbia teve prejuizos enormes mantendo o elenco e a equipe técnica à espera do restabelecimento da estrêla. A ciência moderna usou todos os seus recursos para salvar Lana das terriveis conseqüências do tifo e a convalescença foi relativamente rápida Havia porém, um impecilho da volta dela ao trabalho: perdera 8 quilos de pêso e o abatimento da sua fisionomia não combinava com as cenas já prontas. Ao invés de refilmar 50% da película a Columbia preferiu esperar que Lana recuperasse o pêso. Contudo a luta contra a doença acentuara-lhe a idade e os maquiladores e iluminadores tiveram trabalho dobrado para fazê-la parecer tão glamurosa como antes. Mas, afinal o filme foi completado encontrando-se já em fase de montagem.

Lana Turner talvez tenha gostado da estória de «Love Has Many Faces» justamente porque mostra diversas maneiras de amar, apesar de, inicialmente apresentá-la como mulher fatal. Não se pode negar porém, que o filme segue bem de perto a realidade, contando o tipo de vida levada pelos «beach boys» de Acapulco — americanos e mexicanos bonitos que enfeitam a praia à espera das balzaquianas ricaças que os tirarão da pobreza. Alguns vendem-se por pouco, como o Billy Andrew que aparece morto um dia; outros, só

(Concl. na 4.a pág. do 2.o cad.)

RESOLVA SE PUDER

HAMILTON ROCHA

HORIZONTAIS

1 — (Hist.) Nome que alguns autores dão a um grande continente que teria existido no Oceano Pacifico entre as Américas e a Ásia, e cuja adiantada civilização é tida como anterior à da Atlântida. 3 — (Bras. SP) Insipido; sem gôsto. 5 — (Med.) Estado mórbido semelhante ao sono, caracterizado pela perda das atividades cerebrais superiores e conservação da respiração e circulação. 7 — (-livre) (Bras. Rio Grande do Sul) Pequena vantagem que na carreira um cavalo leva em relação ao seu competidor. 10 — (Geogr.) Antiga cidade da Arábia, hoje Ar-Moab ou Rabbath-Moab. Também chamada, ocidentalmente, de Eópolis. 11 — A primeira mulher sôbre a face da terra. 13 — Papão, ente fantástico em que se fala para intimidar as crianças (pl.). 15 — Voz do verbo soar.

VERTICAIS

1 — Designação genérica de várias espécies de sagüis brasileiros. 2 — Pedaço de pau cortado em toros. 4 — Nome de uma planta leguminosa (pl). 6 — Palavra celta, de sentido desconhecido, usada por Virgilio. 8 — Designação de várias plantas trepadeiras, da familia das Araliáceas. 9 — A mãe do pai ou da mãe. 12 — Artigo plural. 14 — (Sigla automobilistica) Estado de Goiás.

SOLUÇÕES DO PROBLEMA ANTERIOR

HORIZONTAIS: 1 — Ba. 3 — Una. 5 — Luva. 7 — Areas. 10 — On. 11 — Uis. 13 — Astro. 15 — Sio.

VERTICAIS: 1 — Bula. 2 — Anuro. 4 — Avenas. 6 — An. 8 — Auto. 9 — Sir. 12 — Só. 14 — Sl. (N.o 756).

O POVO RECLAMA

Escuridão é Infernal Pelo Bairro de Santa Quitéria

Grandes problemas estão sendo apresentados aos estudantes do ginásio de Santa Quitéria, tendo em vista um certo desleixo dos homens que governam a cidade. As ruas daquêle populoso bairro curitibano estão numa escuridão infernal (isso se o inferno fôr escuro realmente). E' um problema dos grandes que os estudantes enfrentam diàriamente em Santa Quitéria, pois precisam, agora, terminar com suas provas e entrar em férias. Mas, para que possam fazê-lo à vontade, mais sossegados, a Prefeitura teria que colocar lâmpadas naquelas artérias que rodeiam o ginásio.

E' um pedido aos responsáveis pela Divisão de Iluminação Pública da Municipalidade. Agora que estão satisfeitos com a aprovação de elevadíssimo orçamento para 65, pela Câmara Municipal, os reclamantes acham que não será difícil colocar iluminação naquêle bairro.

Com a escuridão ali existente maus elementos ficam esperando as estudantes para atacá-las. E' uma barbaridade, mesmo. Não há policiamento adequado que coiba a circulação dessa espécie de gente pelas ruas escuras. Quando algum policial ou Rádio Patrulha passam por ali, pelas ditas vias escuras, não acham ninguém, pois não se vê a poucos palmos do nariz. Então a coisa toma proporções assustadoras. E os estudantes acham que andar por Santa Quitéria é um perigo imenso. E não é necessário bons entendedores para classificar de assustador o estado do bairro de Santa Quitéria.

Com a palavra os responsáveis pela Divisão de Iluminação Pública da Prefeitura do sr. Ivo Arzua Pereira e de todos nós, munícipes que pagamos impostos em dia para que nossa cidade sorria.

SERÁ ABERTA AO TRÁFEGO

Um amigo nosso tinha escrito para a coluna sugerindo ao prefeito Ivo Arzua que libere o tráfego nas ruas que estão em obras, principalmente a esquina da Deodoro com a Marechal Floriano E o prefeito atendeu à sugestão, deixando livre o trânsito por êsse local, visando ao desafogamento do tráfego. De parabéns, Portanto.

Problemas

Mais problemas surgem pela cidade, principalmente na rua Ceará, lá no bairro do Portão bem como a João Bettega, que se inicia na Igreja do Portão Muitos transeuntes e os próprios moradores daquelas localidades já registraram o seu protesto pelo desleixo da Prefeitura para com as referidas ruas. Os buracos se sucedem naquele canto de Curitiba, mesmo em dias sêcos. Quando chega qualquer tipo de chuva, a coisa ganha proporções lamentáveis. A rua Ceará, então, é uma água imensa em cima dos buracos. A João Bettega necessita de outra camada de asfalto, pois o saibro anda incomodando todo o mundo. Vamos ver se o Departamento de Obras Públicas toma providências que os munícipes querem a todo custo.

Barulho

O pessoal que trabalha ali na rua 15 de Novembro, entre Barão do Rio Branco e Presidente Farias, está reclamando contra o barulho provocado por certa casa comercial, de discos, existente naquele trecho. Os alto-falantes incomodam mais que pulga atrás da orelha ou mais que discurso do presidente da Câmara Municipal. Pedem medidas.

DO COTIDIANO

Rua Paranaguá está aguardando os olhares da Prefeitura, pois precisa de asfaltamento. E' uma rua que começa na avenida República Argentina e termina na estrada de ferro de Vila Guaira. Atravessa a Presidente Kennedy. Nos dias de sol ou de sêca a rua é mais ou menos boa; só que tem muito pó. Mas quando chove, o negócio fica uma barbaridade. Seria interessante que os homens da Municipalidade procurassem os moradores daquela artéria curitibana e fizessem uma consulta de como poderiam pagar a colocação do asfalto. Vamos ver se a Prefeitura faz isso, vamos ver...

BOM DIA...

... major Jackson Pitombo. Hoje, ainda estamos sentindo o impacto pela concessão de novo aumento nas corridas de táxis de nossa cidade. Prezado diretor do DST, já bronqueamos quando se pretende majorar as passagens do transporte coletivo citadino, mas isso é lá com o prefeito Ivo Arzua. Agora, com os táxis, é consigo. Achamos que o sr. deveria verificar o seu ato, pois com essa liberação todo o mundo vai querer aumentar seus preços. Foi uma coisa que não deveria ser feita, caro major, uma vez que o povo curitibano anda tão espoliado, explorado ultimamente. Para não ir adiante com o Bom Dia dizemos que é lamentável o ocorrido. Lamentável e triste.

Miecislau Surek

Análise do Programa de Hoje no Tarumã

Animais	st	P.	Joqueis	Ultima Atuação	Dist.	Tempo	Raia	Tratador	Ch
1º PAREO - 1.200 METROS - AS 13H - RECORDE: 76" UMBARA' - CR$ 210.000,00 - Pr. J. C. de Londrina									
1—1 Pomira	2	55	A. M. Ferreira	3.o Elium	1.000	64"2/10	U	Aug. Menegolo	4
2 Idioma	8	58	D. Pereira	6.o Elium	1.000	64"2/10	U	D. Tieppo	1
2—3 Caminito	1	57	P. Camargo	4.o Elium	1.000	64"2/10	U	E. P. Gusso	5
4 Juvita	3	56	L. A. Pereira 3k	5.o Elium	1.000	64"2/10	U	Arq. Menegolo	1
3—5 Repintado	5	58	W. Nunes	2.o Elium	1.000	64"2/10	U	S. Antonucio	2
6 Tote	6	55	P. Maia	7.o Elium	1.000	64"2/10	U	A. Carriel	1
4—7 Nablan	7	55	L. J. Lima	Estreante				A. A. Oliveira	3
8 Constantino	4	55	E. Sampaio	9.o Elium	1.000	64"2/10	U	A. Santos	1
2º PAREO - 1.300 METROS - AS 13H40M - RECORDE: 82" CALOIRA - CR$ 210.000,00 - Pr. J. C. de Rio Grande									
1—1 Elium	7	58	A. Zanin	1.o Repintado	1.000	64"2/10	U	A. Bednarczuk	5
" Fifuca	1	55	A. Soares	Estreante				A. Bednarczuk	2
2—2 P. Albert	8	58	P. Camargo	5.o British Hobby	1.000	64"5/10	U	E. P. Gusso	2
3 Matuin	3	56	xx xxx	6.o Minuano	1.300	86"2/10	U	S. B. Piotto	1
3—4 Tenista	6	54	E. Ferreira	3.o Minuano	1.300	86"2/10	U	S. Antonucio	3
5 Bilila	4	57	D. Pereira	4.o Negulesco	1.200	79"4/10	M	A. Carriel	1
" Dianjá	5	57	A. Lins 3k	5.o Minuano	1.300	86"2/10	U	A. Carriel	1
4—6 Gabardo	9	57	xx xxx	Estreante				F. A. Marussi	4
" Monde	10	54	J. D. Souza 3k	4.o Cristaleiro	1.200	79"	S	F. A. Marussi	1
7 Bacazio	2	53	P. Maia	7.o Minuano	1.300	86"2/10	U	D. Tieppo	1
3º PAREO - 1.200 METROS - AS 14H20M - RECORDE: 76" UMBARA' - CR$ 200.000,00 - Pr. J. C. Santa Maria									
1—1 Don Anibal	2	56	D. Pereira	2.o Jeanine	1.000	62"6/10	S	A. Bednarczuk	5
2 Oleigo	5	53	W. Nunes	4.o Zé Preguiça	1.200	81"4/10	U	A. A. Oliveira	1
2—3 Alinéia	+	51	J. D. Souza 3k	2.o Zé Preguiça	1.200	81"4/10	U	F. A. Marussi	3
4 Gleba	10	51	L. A. Pereira 3k	Estreante				E. Gozik	1
5 Don Del Rio	8	53	A. Zanin	3.o Zé Preguiça	1.200	81"4/10	U	A. Nabosne	2
3—6 Bambonera	1	54	xx xxx	6.o Traquinas	1.000	64"2/10	U	A. Menegolo	1
" Tatty	9	51	xx xxx	Estreante				A. Menegolo	2
" Lamento	7	53	A. Lins 3k	8.o Jeanine	1.000	62"6/10	S	A. Menegolo	1
4—7 Touro	4	58	P. Camargo	5.o Luna de Madrid	1.000	64"8/10	S	E. P. Gusso	4
8 Demanda	3	54	J. Lobato	5.o Leziria	1.300	85"6/10	U	W. J. Silva	1
9 Bragado	6	58	E. Sampaio	4.o Jarobá	1.200	80"	S	A. Nabosne	1
4º PAREO - 1.400 METROS - AS 15H - RECORDE: 88"9/10 FAIR JOE CR$ 210.000,00 - Pr. J. C. Pontagrossense									
1—1 Gororó	3	57	J. Lobato	2.o Apito	1.200	77"2/10	U	W. J. Silva	5
" Opolair	1	56	L. A. Pereira 3k	6.o Apito	1.200	77"2/10	U	W. J. Silva	1
2—2 Zanzo	+	55	D. Pereira	1.o Kinético	1.300	86"	U	A. Cabreira	3
3 Guango	4	54	xx xxx	Estreante				F. A. Marussi	4
3—4 Corcel Dourado	5	55	J. Esteves	Estreante				M. Aguiar	2
5 Firstrate	+	56	P. Maia	1.o Monde	1.200	80"5/10	S	E. P. Gusso	2
4—6 Denaguá	2	56	E. Sampaio	3.o Apito	1.200	77"2/10	U	R. Gusso	3
" Enredo	6	53	G. F. Silva	4.o Apito	1.200	77"2/10	U	R. Gusso	2
5º PAREO - 1.300 METROS - AS 15H40M - RECORDE: 82" CALOIRA - CR$ 210.000,00 - Pr. J. C. Pernambuco									
1—1 Kinético	9	56	J. Esteves	2.o Zanzo	1.300	86"	U	M. Aguiar	3
2 Estelo	8	58	L. A Pereira	6.o Zanzo	1.300	86"	U	E. Gozik	1
2—3 British Hobby	2	58	W. Nunes	5.o Zanzo	1.300	86"	U	A. Bozza	2
4 Marcel	4	57	xx xxx	4.o Zanzo	1.300	86"	U	Arq. Menegolo	1
3—5 Alento	3	57	A. M. Ferreira	Estreante				L. Santos	5
6 Ivanil	7	58	D. Pereira	6.o Cristaleiro	1.200	79"	S	A Carriel	1
7 Red Star	5	54	J. Lobato	9.o Cristaleiro	1.200	79"	S	W. J. Silva	1
4—8 Aconcágua	6	55	P. Camargo	Estreante				E. P. Gusso	4
9 Satanaz	+	53	I Margarida	6.o Firstrate	1.200	80"5/10	S	R Gusso	1
10 Abadessa	1	56	J D. Souza 3k	3.o Zanzo	1.300	86"	U	F. A. Marussi	1
6º PAREO - 1.300 METROS - AS 16H20M - RECORDE: 82" CALOIRA - CR$ 200.000,00 - Pr. J. C. de Pelotas									
1—1 Olaré	5	58	I. Oya	1.o Princezinha	1.200	76"6/10	S	A. Nabosne	5
2 Andromaco	8	58	J. Pereira	5.o Mais Nosso	1.200	78"2/10	S	E. P. Gusso	1
2—3 Etico	2	56	A. Soares	5.o Itajaiense	1.400	91"4/10	M	A. Bednarczuk	3
4 Pimposo	6	52	J. Lobato	3.o Olaré	1.200	76"6/10	S	W. J. Silva	4
3—5 Big Man	4	57	W. Nunes	2.o Mais Nosso	1.200	78 2/10	S	I. Lesnioski	2
6 Airosa	3	56	A. Lins 3k	4.o Mais Nosso	1.200	78 2/10	S	A. Carriel	1
7 Polimera	1	55	M. Menegolo	6.o Mais Nosso	1.200	78"2/10	S	Arq. Menegolo	2
4—8 Hanneton	7	57	E. Ferreira	6.o Também/Big Son	1.400	92"	U	S. Antonucio	2
9 Belezóca	10	53	xx xxx	Estreante				F. A. Marussi	--
10 Leziria	9	52	J. Vitorino	1.o Adamastor	1.300	85"6/10	U	A. Santos	1
7º PAREO - 1.400 METROS - AS 17H - RECORDE: 88"9/10 FAIR JOE - Pr. J. C. de Campinas									
1—1 Gaibim	4	56	E. Sampaio	3.o Também/Big Son	1.400	92"	U	P. Nickel	5
2 Pippete	7	52	J. Pereira 2k	3.o Montemarui	1.400	92"2/10	S	E. P. Gusso	2
2—3 Treviglio	1	56	A. Saldanha	2.o Urgente	1.300	84"	S	E. Gozik	3
4 Vasquita	5	52	J. D. Souza 3k	1.o Balabrega	1.200	77 1/10	S	A. Cabreira	2
3—5 Hépito	3	58	A. Cruz	6.o Le Roi Rouge	1.500	98"6/10	U	A. Menegolo	2
6 Mais Nosso	6	58	A. Soares	5.o Também/Big Son	1.400	92'	U	A. Bednarczuk	2
4—7 Big Son	2	57	I. Oya	1.o Também/Big Son	1.400	92'	U	I. Lesnioski	4
8 Balabrega	8	54	A. Zanin	1.o Ilíria	1.000	64"2/10	U	A. Nabosne	2
8º PAREO - 2.000 METROS - AS 17H45M - RECORDE: 130"2/10 KAKI - CR$ 1.000.000,00 G. P. DELEGAÇAO DO J. C. BRASILEIRO									
1—1 Sabot	1	62	A. Barrozo	Estreante				A. P. Silva	4
2 Organdine	6	52	W. Nunes	7.o Ely	1.700	111"5/10	S	A. Bednarczuk	1
2—3 Tem Tempo	5	60	J. Reis	1.o Bironi	1.200	77"5/10	S	F. V. Navarro	5
4 Oleron	+	51	D. Pereira	5.o Pinhal	1.700	110"1/10	S	A. Bednarczuk	1
3—5 Fuji Yama	3	58	xx xxx	1.o Faixa Branca	1.000	61"8/10	U	F. A. Marussi	2
6 Portal	7	52	I. Oya	7.o Pien	2.400	163"2/10	U	A. A. Oliveira	1
4—7 Pinhal	4	57	E. Sampaio	1.o Ely	1.700	110"1/10	S	P. Nickel	3
8 Ostrich	2	54	A. Zanin	3.o Le Roi Rouge	2.000	134"2/10	U	A. Bednarczuk	1
9º PAREO - 1.500 METROS - AS 18H30M - RECORDE: 95"5/10 BROGLIO - CR$ 230.000,00 - Pr. J. C. de S. Vicente									
1—1 Apito	5	56	W Nunes	1.o Gororó	1.200	77"2/10	U	A. Santos	5
" Hipe	6	55	xx xxx	Estreante				A. Santos	4
2 Montalbam	12	57	C. Cavalheiro	7.o Noyattá	1.400	91"	S	S. Antonucio	1
2—3 Nibelungo	2	54	E. Ferreira	3.o Porém	1.500	99"4/10	U	E. Gozik	2
4 Fagueiro	11	52	P. Maia	3.o Nieta	1.300	85"	S	A. Carriel	1
5 Bauru	13	55	xx xxx	10.o Porém	1.500	99"4/10	U	E. P. Gusso	1
3—6 Exato	9	55	J. Esteves	2.o Menina	1.300	84"2/10	S	M. Aguiar	3
7 Murial	7	52	J. Vitorino	5.o Grey Dino	1.400	90"5/10	S	I. Lesnioski	2
8 Tiriva	1	56	xx xxx	6.o Don Atilio	1.400	91"	S	P. Nickel	1
9 El Missioneiro	+	54	xx xxx	9.o Porém	1.500	99"4/10	S	Arq. Menegolo	1
4—10 Catito	10	54	I. Oya	10.o Garoto de Ouro	1.400	92"5/10	S	R. Gusso	1
" Breast Playt	8	56	A. Soares	6.o Rio Baldo	1.400	92"2/10	S	R. Gusso	3
" Vea Victis	3	51	G. F. Silva	5.o Nuan	1.400	90"6/10	S	R. Gusso	1
11 Majore	4	51	xx xxx	5.o Negulesco	1.400	92"2/10	S	A. Nabosne	1

— Indicações —

1º PAREO — Caminito — Pomira — Nablan
2º PAREO — Elium — Gabardo — Tenista
3º PAREO — Don Anibal — Touro — Alinéia
4º PAREO — Gororó — Guango — Zanzo
5º PAREO — Alento — Aconcágua — Kinético
6º PAREO — Olaré — Pimposo — Etico
7º PAREO — Gaibim — Big Son — Treviglio
8º PAREO — Tem Tempo — Sabot — Pinhal
9º PAREO — Apito — Hipe — Exato

Os números da coluna «Ch» correspondem a:

1 — Chance quase nula
2 — Pouca chance
3 — Chance regular
4 — Muita chance
5 — Fôrça

EM POUCAS LINHAS

INFORMA A EQUIPE DO DP

Hugo de Almeida Leme vê Curitiba com Novos Olhos

TODOS OS JORNALISTAS que entrevistaram o ministro Hugo de Almeida Leme, que estêve ontem em Curitiba, paraninfando a turma de 1964 da Escola de Agronomia e Veterinária, notaram a disposição fagueira do «Homem da Produção» no Govêrno Castelo Branco, bem diferente do estado fatigado que o titular da Agricultura apresentava quando de sua primeira visita ao Paraná. Acontece que — dizem — naquela época, as coisas não eram lá rôseas: o Ministério não tinha verbas nem planejamento, as colheitas eram pésimas e o custo dos alimentos subia. Agora, a safra de cereais que está sendo colhida é 30% maior que a anterior e o MA tem orçamento de 150 bilhões de cruzeiros para 1965. Apenas o custo de vida não estabilizou.

* DESTACADOS líderes do comércio e representantes de entidades de classe, foram em comissão, encabeçada pelo sr. Gabriel Ricardo da Veiga, sugerir ao prefeito Arzua que as árvores das praças e demais logradouros sejam confiadas aos cuidados de casas comerciais, que se encarregariam de ornamentá-las devidamente para o Natal. O comércio teria como retribuição, o direito de colocar distico de caráter publicitário na árvore enfeitada. E quem lucraria seria a «Cidade Sorriso». O alcaide curitibano prometeu dar resposta o mais breve possivel.

* VEM RECEBENDO o maior apoio, principalmente por parte de senhoras de nossa sociedade, a campanha «Quem deseja vestir uma criança favelada no Natal», organizada por uma comissão de senhoras da Cruz Vermelha. A avenida Vicente Machado, 1310 continuam chegando donativos o que demonstra o elevado espirito de solidariedade que caracteriza nossa gente.

* «OPERARIO PARA servir os Homens» é o mótto escolhido pelo néo-sacerdote Antoninho Pádova, o qual juntamente com o seminarista Trany Comin, ambos pertencentes à congregação de Salete, estará recebendo as ordens sagradas no próximo dia 19, às 8h30m na Igreja do Cabral.

* «BARNABÉS» DO DCT não podem organizar listas de donativos, livros de ouro e processos semelhantes para angariar «fundos» para fins festivos ou qualquer outra finalidade. Oficio esclarecendo a respeito, está sendo enviado pelo diretor regional dos Correios e Telégrafos aos órgãos de divulgação, casas comerciais e indústrias. Pelo telefone 4-4880 poderá ser comunicada qualquer irregularidade neste sentido.

* DESDE O DIA 3, os Estados do Paraná e Santa Catarina têm novo cônsul geral da Itália, na pessoa do sr. Armando Rota. O diplomata nasceu na cidade de Taranto Itália a 21 de novembro de 1.900, formando-se em ciências econômicas pela Universidade de Bari. Em sua carreira diplomática (bastante brilhante), serviu como adido da delegação italiana à Conferência Naval de Londres e por diversas vêzes ocupou cargos de relevância no Ministério das Relações Exteriores em Roma. Foi secretário para Imigração em Paris e inspetor de fronteiras em Bardonecchia, Ventimilha, Brindisi e Napoles. Exerceu as funções de cônsul em Metz (França), sendo depois transferido para Caracas, como conselheiro para Imigração. Em seguida na embaixada do Rio exerceu as mesmas atividades; em 1957 foi designado para Belo Horizonte, na qualidade de cônsul, seguindo posteriormente a Lilla França, com as mesmas funções, em 1961. Sua espôsa chama-se Margherita e tem dois filhos ambos residentes em Roma: Sebastiano e Roberto.

"FLASHES"

Programa certo, para hoje, é o Baile de Gala do Jockey Club do Paraná, em homenagem às delegações que visitam nosso Estado por ocasião do Grande Prêmio. As danças serão animadas pela orquestra de Hugo Zanda, de São Paulo, sendo que do «show» part'cipará Elisete Cardoso, a grande interprete da música popular brasile'ra. O início está marcado para as 22,30 horas.

I—I—I—I— X X X X —I—I—I—I

No período da tarde, haverá corridas preliminares do Grande Prêmio Paraná. A partir das 12 horas, funcionarão os restaurantes da social e popular, para melhor atendimento daqueles que irão prestigiar o maior acontecimento turfistico em nosso Estado. O Grande Prêmio Paraná tem monopolizado, anualmente, tôdas as atenções da sociedade e dos aficcionados do turfe no sul do País. E', de fato, um acontecimento.

I—I—I—I— X X X X —I—I—I—I

Transcorre hoje o aniversário natalicio do sr. Luiz Renato Mocelin, figura de grande expressão na sociedade paranaense e homem de destaque no mundo dos negócios. A avenida 7 de setembro, na elegante residência do aniversariante, haverá um «coq» para os amigos que irão cumprimentá-lo.

I—I—I—I— X X X X —I—I—I—I

Estamos recebendo convite do Conselho Regional do SENAI no Paraná para as solenidades de entrega de Certificados que se realização nos dias 12, em Monte Alegre (Centro de Treinamento e Formação de Mão de Obra do SENAI, anexo às Indústrias Klabin do Paraná Celulose S.A.), dia 13, em Londrina (Escola de Aprendizagem), e dia 19, em Curitiba (Escola de Aprendizagem da entidade, à rua Chile n.o 1678). A turma, que tem o nome do industrial Lydio Paulo Bettega, é a maior já formada pelo SENAI até esta data: 646 alunos.

I—I—I—I— X X X X —I—I—I—I

Em nossa agenda social, hoje, está assinalado o aniversáro natalicio do sr. Aló Guimarães, figura sobejamente conhecida nos circulos sociais, médicos, politicos e esportivos do País. Ex-senador da República, Presidente do Jockey Club durante várias gestões, professor universitário na Faculdade de Medicina, goza de elevado prestigio nestes setores, não só no Paraná como também em todo o Brasil, onde seu nome se tornou conhecido. Os cumprimentos acontecerão em alto estilo.

I—I—I—I— X X X X —I—I—I—I

Ràpidamente: Recebemos convite dos graduandos do Ginasio Estadual Prof. Pedro Macedo para participarmos das solenidades da conclusão do curso, cujo programa inclui uma Missa em Ação de Graças, cerimônia de entrega de certificados no Salão Nobre do Colégio e Baile (hoje à noite) na Sociedade Duque de Caxias. —O— Na Rádio Ouro Verde, logo mais às 19 horas, nova apresentação do programa «Sucessos da Broadway» com o musical «Carousel», de Richard Rodgers e Oscar Hammerstein II.

I—I—I—I— X X X X —I—I—I—I

«Baile das Beldades» é a grande atração de hoje na Casa do Estudante Universitário. A festa, cuja renda será revertida em favor das obras da nova capela da CEU, contará com a presença de diversas «misses» do Paraná. Traje passeio e inicio marcado para as 22,30 horas.

TELENOTÍCIAS TRANSPARANÁ

Antonio Belinatti, apresenta, diàriamente, às 19h40m, pela TV Coroados, Canal 3, de Londrina, «Telenoticias Transparanà». O noticiário é bem recebido em tôda a região setentrional do Estado.

Câmera UM

HOJE — OS INTOCÁVEIS — 22h30m

Um capítulo de muita ação, com cenas tradicionalmente extraordinárias. Eliot Ness e os valentes «federais» deterão nova investida contra a ordem, enfrentando os mais audaciosos «foras-da-lei». Hoje, às 22h30m, «O quebra-galho».

Tarde Esportiva

Vinicius Coelho (Comando e narração), Airton Cordeiro (Comentários), Bayard Osna (Reportagens) Léo Krieger (Grande plantão e entrevistas), «Xixo» (Caricaturista) novamente em ação, reportando aos teles do Canal 6, importante acontecimento esportivo. Amanhã, às 17h30m em nova e vibrante reportagem externo na TV Paraná.

Elizete Cardoso

Um dos maiores cartazes no Rio, presente logo mais na programação do Canal 6. Elizete Cardoso, com seu extraordinário repertorio, brindará a todos, com numeros de sucesso em todo o país e além fronteiras. Às 21h55m.

Teatro aos Domingos

Os problemas e as aspirações de uma jovem de 15 anos é tema de «Idade dos Sonhos», cartaz de amanhã em «Teatro aos Domingos». Nos papéis centrais: Araci Pedroso, Irene Moraes, Clovis Aquino, Rosinha Azevedo Aristeu Berger, Edson D'Avila, Lourdes Bergamann, Odelair Rodrigues e apresentando a «new face» Irani Portugal. Direção de Glauco de Sá Brito. Assistencia e cenografia de Valencio Xavier. Direção de TV, Nelson da Silva; cameras, Cezar e Ariel; sonoplastia de Eulamplo Viana. Amanhã, às 22h30m, «Idade dos Sonhos», pelo Canal 6.

Na Ponta dos pés

Tivemos informações oficiais que «Na ponta dos pés» não irá ao ar hoje à noite. Voltará dia 19, às 21h55m, pelo Canal 6.

Johnny Ringo

..Um dos mais aplaudidos «far wests» de nossa tevê, apresentará hoje um capitulo muito bom «Os Assassinos», hoje, em Johnny Ringo — pelo Canal 6, às 20h.

Aniversário

Recebe hoje os cumprimentos da familia «Associadas» no Paraná, Rubens Cortese, Diretor de TV do Canal 6. Felicitações da coluna.

Espetáculo Circense

A TV Paraná apresentará, às 14h de hoje, um espetáculo diferente. Diretamente do «Circerama HM», em reportagem externa, bons momentos aos teles miris, e aos adultos também. Patrocinio de Hermes Macedo S.A.

Rádio é Notícia

Rádio Ouro Verde

Não mandou mensagem de boas festas, preferindo, através de sua Diretoria, trazê-la pessoalmente. Gesto simpático e retribuições às manifestações votivas de felicidades.

Rádio Marumby

Entusiasmado o sr. Tobias de Macedo Júnior. Vem aí, a «fôrça total» nos esportes, com o timbre H-8.

MARITZA FABIANI

Aí está a estrêla formada na constelação da «Associada». Participou num dos primeiros programas do Canal 5 — «Petit Show». Atualmente, é atração nas programações de tevê no Rio de Janeiro. Estará hoje ante os teles da TV Paraná, em «Clube de Amigos». Seus números de dança, dublagem, imitação e canto, recordarão o sucesso de sua jornada pela «Associadas», quando criança.

A Abelhinha Aprende História do Brasil (110)

Enói Renée Navarro Swain

Afonso Pena morre em 1.909 antes, de terminar seu mandato.

— Também o pobre já estava muito velhinho, disse João Carlos.

— Afonso Pena, de ti tenho pena! disse Tininha. Até fiz um versinho para êle. Ouçam:

«Afonso Pena, 1.906,
Em vez de quatro
Governou só três.

— Também quero fazer um versinho prá êle! gritou a Abelinha. E depois de pensar um pouco saiu-se com isto:

Afonso Pena, 1.909
coitado dêle, morreu num automóve

— Mas não é automove, é automóvel, Abelhinha. E depois, não podemos afirmar que êle morreu num automóvel se não sabemos isso.

— Ahn! exclamou a menina. Que pena!

CAPITULO XXXV (35)

O n.o 7 Nilo Peçanha. Hermes X Rui. O n.o 9, Hermes da Fonseca. O levante de marinheiros. O padre Cicero, no Ceará. O n.o 9 Wenceslau Brás. A Grande Guerra de 1.914. A Alemanha e o Brasil. «Cai, cai, balão na careca do alemão». Epitácio Pessoa o n.o 10. As sêcas do Nordeste. A bravura dos 18 do Copacabana. O n.o 11 Artur Bernardes. N.o 12, Washington Luis, o presidente que foi depôsto. O n.o 13, Getúlio Vargas o gaúcho de bombachas largas.

— Tendo Afonso Pena morrido, quem subiu ao poder foi Nilo Peçanha, disse dona Zuleica. Êle criou o Serviço de Proteção aos Indios, do qual já falei outro dia a vocês. No govêrno de Nilo Peçanha houve grande agitação entre o povo, para saber quem seria o novo presidente: se o marechal Hermes da Fonseca, se Rui Barbosa. Quem vocês pensam que saiu vencedor?

— Prá mim foi o Hermes da Fonseca, disse Augustinho. Êle tinha o mesmo sobrenome do Marechal Deodoro. E em questões de politica o sobrenome ajuda muito.

— Eu queria que ganhasse o Rui, que era o mais inteligente de todos, disse Tininha. Mas eu garanto que o Rui perdeu. Papai sempre diz que, em politica, nem sempre o melhor é quem vence.

— Pois seu pai tem tôda a razão. Rui perdeu e Hermes ganhou. E os anos de 1.910 a 1.914 foram muito agitados. Nêste govêrno houve um levante no mar, chefiado por um marinheiro chamado João Cândido, no Rio de Janeiro. A situação do dinheiro piorou. Houve ainda agitação no Ceará, onde um padre chamado Cicero, depôs o Governador Rebelo.

(Continua).

Sociais

FAZEM ANOS HOJE

SENHORAS

* Gloria espôsa do sr Antonio Moldonado; Beatriz, espôsa do sr. Carlos Lopes; Maria, espôsa do sr. Oscar Vianna Sundin; Iracema, espôsa do sr. Carlos Reffo; Leonor, espôsa do sr. Izalitino Rodrigues; Marina esposa do sr. Ary R. Costa; Acacilda, espôsa do sr. Jayme Cruz; Sofia, esposa do sr. Alcebiades Dalla Stella; Rosa espôsa do sr. Tancredo Thomaz de Faria; Esilalda, espôsa do sr. Ernesto Kruss; Regina, esposa do sr. Hamilton Calderari Leal.

SENHORITAS

* Ieda, filha do casal José Velasquez; Maria Luisa, esposa do sr. A. Costa Lima; Orty, filha do casal Antonio Carvalho; Lydia, filha do casal Mario Bassoi; Virginia, filha do casal Jacy Ribeiro de Souza; Lydia, filha do casal João Miltine Brunetti.

SENHORES

* Renato Mocelin, Alô Guimarães, Carlos Paupério, Alceu de Freitas, Jurandyr Lima, Augusto Dias, Alberto Bernardi, Manoel Moreira de Souza, Augusto A. Guerra Filho, Eloi Lessene.

MENINAS

* Loreta, filha do casal Athos Silva; Tereza, filha do casal Roberto Figueiredo; Regina, filha do casal Salomão Grande; Lenira, filha do casal Vittorio do Amaral Catanni; Ana Julia, filha do casal Lauro Ribeiro Macedo.

MENINOS

* Sergio, filho do casal Dagoberto Miranda; Afonso, filho do casal Angelo Stori; José, filho do casal José Pereira; Luiz, filho do casal Dilermando P. de Albuquerque; Aluizio, filho do casal Aristides Dene»

CIRANDA DOS CLUBES

Casa do Estudante Universitário Promoverá Monumental Festa Hoje

Excelente a programação bolada pela diretoria da Casa do Estudante Universitário, através dos seus Departamentos especializados, numa realização que marcará época nesta temporada de fim de ano Será uma festa beneficente que acontecerá nos salões da Casa, hoje, com inicio às 17h30m, contando com grandes atrações.

Um dos pontos altos da pedida será a presença das beldades que ostentam titulos de beleza em nosso Estado, as quais serão alvo de diversas homenagens por parte dos diretores da CEU e dos universitários que residem na Casa da Fundação.

PROGRAMA

Esta elaborado o seguinte programa oficial: As 17h30m, Missa na nova Capela, com a presença das Irmãs Medina, da Rádio Nacional do Rio de Janeiro, convidadas especiais para a realização, que cantarão a Ave Maria de «Gounod». Após a Missa haverá a benção do harmonio recentemente doado a Casa, no qual o universitário Edison Tavares executará uma peça sacra.

Sequência às 18 horas, com inauguração de diversos melhoramentos da Casa do Estudante Universitário e do retrato do Papa Paulo VI. Coquetel às autoridades, imprensa, benfeitores e universitários em geral.

NOITE

O programa proseguirá à noite, com inicio às 22 horas, quando acontecerá a abertura do «Bingo Beneficente», que está instalado no quarto andar da Casa. Premios e surpresas aos participantes. As 22h30m terá lugar o começo do grande baile dedicado às beldades, nos salões de festas. Estarão presentes as srtas. Ironita Ghesti, Miss Curitiba; Olga Bruel, Miss Objetiva e Tania Mara Franco de Souza, Miss B-2 de 1963. As jovens serão recebidas, no salão de honra, às 23h15m. Durante o baile acontecerá um desfile de modas, com modelos e manequins de «Latfitte Modas». Posteriormente, à meia noite, homenagem às beldades presentes.

DETALHES

Maiores informações e detalhes os interessados poderão conseguir na secretaria da Casa do Estudante Universitário durante todo o dia de hoje. O diretor social Sergio Schneider é um dos supervisores da festa, que contará com a secretaria geral de José D'as Neto. O presidente Helvécio Chaves comandará a grande equipe que estara trabalhando para o sucesso da festa.

ICARO

Nova e importante fase vem de ser cumprida pela diretoria do Icaro Atlético Clube, com a inauguração, hoje, de artistico forro dos majestosos salões de festas da agremiação. A iluminação é um detalhe que merece registro à parte, quer pela sua originalidade, quer pela harmonia das cores e sistema de colocação.

Para entregar aos associados o novo melhoramento, a diretoria do Icaro programou um bem bolado baile para hoje, que será comandado pelo dinamico presidente Lauro de Carvalho Chaves. Inicio às 22 horas, com diversas surpresas aos associados e seus familiares.

LITERARIO

O Clube Literário e Recreativo do Portão abrirá eus salões de festas à partir das 22 horas de hoje para um baile de caráter extritamente beneficente. Os diretores, sob o comando de Hamilton Constantino e Emilio Nascimento programaram e levarão a efeito um baile especial, cuja renda se destinará a aquisição de brinquedos para as crianças pobres, além de objetos de uso prático, conforme foi resolvido em reunião.

Assume importancia o acontecimento por se tratar de uma promoção de caráter filantropico e digna de ser imitada pelas demais agremiações da CONSTELAÇÃO DA CIRANDA. O baile de hoje será animado pelo Conjunto de Boneto e seus Cometas. São convidados especiais os socios da Operária do Portão.

BARRIQUEIROS

Para a coroação da sua rainha desta temporada, a Sociedade Barriqueiros do Ahu estará promovendo um baile especial na noite de hoje, contando com musica da Orquestra Havai. Inicio às 22 horas.

SANTA QUITERIA

Intensa programação será cumprida, hoje, pela Sociedade Santa Quitéria, comemorando a passagem do decimo aniversário de fundação do seu Departamento Feminino. Ponto alto será a posse da nova diretoria, às 21 horas, do Departamento, que irá incrementar a vida social da entidade.

São convidados especiais os associados da Sociedade Vila Isabel e do Grêmio Esmeralda. Inicio, às 22 horas, musica de bom conjunto e obrigatoriedade do traje passeio. Mesas com a secretaria da entidade.

ALTO CAJURU

Sob o comando do presidente Miguel Reis do Amaral e supervisão do diretor social Dinzar Jesus, a Sociedade Alto Cajuru estará movimentando seu quadro social, hoje, à partir das 22 horas, em mais um movimento baile promovido pela dinamica diretoria atual.

UNIÃO JUVENTUS

Não procedem os rumores de que teriam sido suspensas as eleições da Sociedade União Juventus. O pleito será realizado amanhã à partir das 13 horas, foi o que informou o presidente Rizio Wachowicz. A eleição prosseguirá até às 18 horas. Pesquisas apontam o amplo favoritismo da «Chapa União Juventus» que é a oficial.

CIRANDA

Recebendo, em grande estilo, hoje, na residência de seus pais o lindo broto Licelia do Rocio Machado, que está virando mais uma pagina do livro de sua existência. Os cumprimentos da CIRANDA.

Mauro Ticianelli

IRONITA Ghesti e Olga Bruel, duas das beldades que estarão presentes à festa da Casa do Estudante Universitário.

Missão do BID Chega Hoje ao Rio

RIO, 11 (Meridional) — Está marcada para amanhã, dia 12 do corrente, a data da chegada ao Brasil de uma nova missão do Banco Interamericano de Desenvolvimento, chefiada pelo diretor de operações desse estabelecimento internacional de crédito, sr. Evaldo Correia Lima.

A missão vem ao Brasil com o fim específico de negociar com as autoridades brasileiras a participação do BID no programa de ação economica do govêrno Castelo Branco.

†

Agradecimento e Missa de 7º Dia

A FAMILIA DE

MAURI FURTADO

ainda sob o doloroso impacto da pêrda dêste seu ente querido vem de público agradecer, tanto às autoridades, como pessoas amigas em geral, e que solidarizaram, por todos os meios e modos com as manifestações de dor sofridas.

Outrossim, convida parentes e amigos para assistirem a MISSA DE 7.o DIA que, em intenção de sua alma, será celebrada às 8,30 horas do dia 14 do mês em curso, na Igreja do Imaculado Coração de Maria.

A todos, pois, perene gratidão.

†

MISSA DE 7º DIA

A família de

ANA EMILIA SOARES DE LOYOLA (Mimi)

convida seus parentes e amigos para assistirem à Missa de 7.o Dia que manda celebrar na Igreja de Santa Teresinha, às 9 horas do dia 15.

Por êste ato de fé cristã, renovam seus agradecimentos.

†

AGRADECIMENTO E MISSA

Viúva Margarida Essenfelder Pacheco, profundamente abalada com o repentino falecimento do seu querido e inesquecível irmão

FLORIANO HELMUTH ESSENFELDER

agradece as manifestações de pesar recebidas e convida os parentes e amigos para a Missa de 7.o Dia, que manda celebrar em intenção da sua bonissima alma, no dia 14 do corrente, às 8,30 na Igreja do Cabral.

†

AGRADECIMENTO E MISSA

Hélio Julio Essenfelder e família, pesarosos com o golpe que acabam de passar com o repentino falecimento de seu inesquecível tio e amigo

FLORIANO HELMUTH ESSENFELDER

agradecem as manifestações de pesar recebidas e convidam os parentes e amigos para a Missa de 7.o Dia, que mandam celebrar em intenção de sua alma, dia 14 do corrente, às 8,30 na Igreja do Cabral. Renovam seus agradecimentos, pelo comparecimento a êste ato de fé cristã.

†

AGRADECIMENTO E MISSA

F. ESSENFELDER & CIA. LTDA., profundamente consternada com o repentino desaparecimento do seu inolvidável titular e Diretor-Presidente

FLORIANO HELMUTH ESSENFELDER

agradece sensibilizada as manifestações de pesar recebidas e convida aos seus amigos e favorecedores, para a Missa de 7.o Dia que mandam celebrar em intenção de sua bonissima alma, dia 14 do corrente, às 8,30 na Igreja do Cabral. Pelo comparecimento a êste ato de fé cristã, renova seus agradecimentos.

†

AGRADECIMENTO E MISSA

Alayde Traub Essenfelder, Adolfo Floriano Essenfelder, Elias Abrahão e família, Dr. Milton Hintz e família, Guido Essenfelder e filhos, profundamente consternados pelo rude golpe que acabam de passar com o repentino falecimento de seu querido e inesquecível espôso, pai, sôgro e avô

FLORIANO HELMUTH ESSENFELDER

sensibilizados agradecem as manifestações de pesar recebidas e convidam os parentes e amigos para a Missa de 7.o Dia que mandam celebrar em intenção de sua bonissima alma, dia 14 do corrente, às 8,30 na Igreja do Cabral. Pelo comparecimento a êste ato de fé cristã, renovam seus agradecimentos.

AVENIDA * HOJE EM 5 SESSÕES
As 13,45 - 15,45 - 17,45 19,45 - e 21,45 Horas

"Universal-International" apresenta o drama de ação e violência

"SEMINOLE"

Filmado em soberbo e deslumbrante Technicolor.

SALIENTANDO O FAMOSO TRIO DE ASTROS:

ROCK HUDSON * BARBARA HALE * ANTHONY QUINN

GLÓRIA *
HOJE EM 4 SESSÕES
Vesperal às 13,15 e 15,45 horas
Soirée às 19,15 e 21,45 horas
UMA DIVERTIDA E HUMORISTICA COMÉDIA PARA TODAS AS IDADES!
(Censura Livre)

RIVOLI
HOJE * em 5 sessões * HOJE
às 13,45 - 15,45 - 17,45 - 19,45 e 21,45 horas
"20TH. Century Fox" apresenta a espetacular e divertida comédia

"PAPAI NÃO SABE NADA"

Filmada em soberbo e deslumbrante
CINEMASCOPE * COLOR DE LUXE
Salientando o trio de astros:
James Stewart * Sandra Dee * Robert Morley

Paraíso...

(Conclusão da 2.a pág. do 1.o cad)

embaixada chinêsa de Brazzaville. Tung afirma que a maioria dos funcionários desses embaixadas são peritos em guerrilhas, sabotagem e subversão. Mao Tse-Tung uma vez afirmou: «Se dominarmos o Congo, dominaremos tôda a África».

Na manhã seguinte à sua chegada em Bujumbura Tung saiu de sua embaixada e de taxi se dirigiu para a embaixada americana onde, pediu asilo político.

Nos Estados Unidos Tung é um homem livre. Pode estudar e escolher a profissão que mais lhe agrada e para a qual tem vocação.

Começa uma nova vida no mundo da liberdade.

Govêrno...

(Conclusão da 2.a pág. do 1.o cad)

deputado João Mendes, presidente da Ação Democrática Parlamentar (um dos blocos parlamentares com quem o Govêrno assumiu compromissos) disse que «jamais teve qualquer dúvida quanto à palavra empenhada pelo presidente Castelo Branco. O Govêrno só merece respeito porque tem, à sua frente, um homem integro».

Descentralizar...

(Concl. da 5.a pág. do 1.o cad.)

com tendências negativas e muitos erros cometidos individualmente pelos comunistas e é preciso que nêsses casos não haja mais tolerância no futuro».

RELAÇÕES COM OESTE

Ameaçou aos culpados com a expulsão do partido e os observadores julgam que se trata de uma alusão aos «conservadores» do Partido Comunista Iugoslavo que se opõem a renunciar a seu rígido contrôle político a favor do princípio da administração própria; afirmou o presidente iugoslavo que a pátria continuará lutando ativamente para conseguir a cooperação com a União Soviética e outros países socialistas, mas acrescentou: «nossas relações com os países do Ocidente capitalista — salvo certas medidas de discriminação econômica que devem ser tomadas face à existência do Mercado Comum Europeu — vêm se desenvolvendo exitosamente».

Bulhões Lança...

(Conclusão da 4.a pág. do 1.o cad)

ca poderá no caso ao invés de pagar o imposto comprar 10% em obrigações do Tesouro Nacio

Os títulos serão reajustaveis de 3 em 3 meses de acordo com os índices determinados pelo Conselho Nacional de Economia e os juros de 6% ao ano incidirão sobre os novos valores e não sobre o valor inicial do título.

Os títulos serão resgataveis em qualquer agencia do Banco do Brasil.

Os tecnicos do governo esperam alcançar no próximo ano, com a colocação de titulos, o montante de 100 bilhões de cruzeiros.

LANÇAMENTO NO RIO

RIO, 11 (Meridional) — Retornando de São Paulo o ministro da Fazenda rumou diretamente do aeroporto para a Bolsa de Valores do Rio, onde presidiu a solenidade de lançamento oficial das obrigações reajustáveis do Tesouro.

O presidente da Caixa Economica Federal, sr. Arnaldo Blank subscreveu, em nome daquela instituição titulos no valor de 10 milhões de cruzeiros. A venda das obrigações do Tesouro ao público tem seu início marcado somente para o próximo dia 21, simultaneamente no Rio e em São Paulo, sendo os mencionados títulos colocados na bolsa em série e de acordo com a capacidade de absorção do mercado.

INCENTIVO

O sr. Nei Carvalho, presidente da Bolsa de Valores do Rio de Janeiro, também discorreu sobre a importância do lançamento das obrigações do Tesouro e agradeceu ao ministro da Fazenda as providências anunciadas para incentivar o mercado de capitais

O GT que vai sugerir a reformulação do mercado de capitais ficou constituido dos srs. José Cavalcanti Neves procurador-geral da Fazenda Sergio Augusto Ribeiro diretor da Caixa de Amortização, Nei Sousa Carvalho e Ernesto Tomanik respectivamente presidentes das Bolsas de Valores do Rio e São Paulo, Pedro Honorato Leitão da Cunha e Ari Wadmington.

CORRETORES NOMEADOS

Ao encerrar a solenidade o ministro Gouveia de Bulhões anunciou que já assinara o ato de nomeação dos novos corretores de títulos frisando que obedecera estritamente à relação aprovada pela própria Bolsa de Valores lamentando portanto, não haver incluido nenhum de seus amigos, «apesar dos pedidos quase irrecusáveis».

Café:...

(Conclusão da 4.a pág. do 1.o cad)

da das autorizações de exportação, a evolução da demanda, principalmente a elaboração de uma escala de preços dentro de cujos limites seriam válidos, e a importância que deveriam ter as variações para provocar uma redução ou um aumento das cotas.

FUNDO DO CAFE'

Para reforçar a estabilidade do mercado, o Brasil proporia, ainda, a criação de um Fundo Internacional do Café, fundo que disporia de um capital de 50 milhões de dólares, no caso de participarem sòmente produtores, e de 10 milhões de dólares, se os consumidores aceitassem participar dêle, eventualmente, o que se considera pouco provável.

Quando se fixaram as cotas de exportação para o ano 1964/65, em agôsto último, o Brasil não escondeu que a cifra aprovada (47,5 a 48,5 milhões de sacas), ultrapassava de muito as necessidades do mercado. Desde aí o Brasil preparou uma fórmula para permitir uma comercialização ordenada do café.

Estatismo...

(Conclusão da 2.a pág. do 1.o cad)

Estado, para explorar o consumidor nacional.

Esta orientação é inteiramente errada e fruto de uma politica estatizante, que predominou desde os tempos do Estado Nôvo e chegou a se transformar em uma conspiração contra o País, no consulado comunizante e sórdido do sr. João Goulart.

Precisamos reagir contra essa mentalidade, especialmente na indústria, pela importância que tem, cada vez maior, na economia nacional. E' que, sem economia livre e sem livre-emprêsa, não há democracia, nem liberdades públicas.

NOTICIARIO SUBURBANO

Por JAN SZPATOWSKI

Os jogos amadores terão prosseguimeto normal durante o periodo de férias coletivas previstas pelo Conselo Nacional de Desportos, segundo apurou a reportagem do DP. Desta forma o supercampeonato da terceira divisão de amadores e a Taça Paraná poderão ser terminados no prazo previsto pelo departamento amador da FPF.

BRAHMA EM MAFRA

O Brama E. C. da terceira divisão de amadores atuará omistosamente amanhã na cidade de Mafra diante do Operário que estará comemorando mais um aniversário. A delegação da esquadra Brahmista seguirá amanhã pela manhã em onibus especial e será chefiada pelo presidente Heitor Piombom.

VILA INAM

O Vila Inah campeão do ano passado estreará amanhã no supercampeonato da terceira divisão de amador, enfrentando entre segundos e primeiros o Centro Operário Campones no estadio Manoel Aranha. A simpática agremiação de Santa Quiterio é forte concorrente ao bicampeonato.

CENTENARIO

A partida mais importante da segundo rodadá do supercampeonato da terceira divisão será efetivada amanhã no estádio Centenário que reunirá as equipes do Tupinambá e Abranches, respectivos vencedores da etapa inaugural do «super». Bom público deverá comparecer no estádio do Operário do Ahu pois é grande a expectativa em torno da peleja, tendo em vista as colocações das duas equipes. Na preliminar jogarão entre equipes secundárias Tupinambá e Tingui.

BOLA DE OURO

A diretoria do Bola de Ouro programou para amanhã no estádio Henrique Mehl grandioso festival esportivo. Na ocasião o Bola de Ouro enfrentará o Jardim Iguacu de Araucária entre segundos e primeiros quadros na sequencia do torneio «Rádio Colombo».

A diretoria do Pinheirão programou para amanhã em seu campo grandoso festival esportivo. Na oportunidade a simpática agremiação rubro verde enfrentará amistosamente o Esporte Clube Guaira entre segundos e primeiros quadros, em disputa de dois ricos troféus. Pela manhã jogarão as equipes da Companhia Metropolitana de Automóveis e Asbe F. C.

UNIAO AHU

A esquadra do União Ahu atuará amistosamente na tarde de amanhã na cidade de Campo Largo diante do Internacional Esporte Clube local, na sequencia do torneio intermunicipal «Rádio Colombo». A delegação do União Ahu deixará nossa Capital às 14 horas de amanhã seguindo em onibus especial e será chefiada pelo presidente Olavo Barvick.

PRELIMINAR

A partida preliminar de Real e Ferroviário de União da Vitoria que será efetivada amanhã no estádio Orestes Thá, reunirá as equipes do Ipiranga e Iguaçu de Santa Felicidade, tradicionais agremiações da suburbana. Bom publico deverá comparecer amanhã no estádio do Agua Verde.

BACACHERI

O Bacacheri promoverá amanhã no estádio Walfrido do Rosário interessante festival esportivo, para o qual a diretoria do simpático clube elaborou um bom programa de jogos: às 10 horas, jogarão Veteranos do Bacacheri e Rádio Independencia. A tarde, na preliminar, a equipe secundária do Bacacheri enfrentará o União Cajuru. Na principal, defrontar-se-ão Bacacheri e Seleção da Base Aerea.

RIO BRANCO

A direção técnica do Rio Branco está convocando todos os atletas registrados e tambem os juvenis para comparecerem no treino coletivo que será realizado a partir das 15h30 que servirá de apronto para o prélio contra o Penarol, pelo torneio da amizade. Na oportunidade o Rio Branco estará defendendo a liderança do torneio entre segundos e primeiros quadros.

Mais 50...

(Conclusão la 5.a pág do 1.o cad)

viética fracassou ontem em seu empenho para impedir que o primeiro ministro congolês, Moise Tshombé, apresentasse ante o Conselho de Segurança sua denúncia de que a Rússia, China comunista e quatro países africanos estão auxiliando os rebeldes em levante contra o govêrno central de Leopoldville. O Conselho foi convocado a uma reunião especial, a pedido de 21 Estados africanos e neutralistas para ouvir as acusações de que os Estados Unidos e a Bélgica cometeram atos de «agressão» em suas operações para resgatar aos reféns brancos capturados pelos rebeldes congoleses.

«PROVOCAÇÃO»

O representante soviético ante o Conselho, Nikolai T. Fedorenko, objetou violentamente a inclusão das denúncias de Tshombé na ordem do dia, afirmando que não constituem mais que uma «provocação». Acrescentou que o Conselho «únicamente» devia analisar a «intervenção» belgo-norte-americana no Congo que havia significado uma violação da soberania dêsse país, e que «nenhuma manobra sôbre pontos de normas de procedimento impedirá que as duas nações sofram as consequências de sua ação».

Insensível...

(Conclusão da 2.a pág. do 2o cad)

concordam com a legalidade de herança que lhe fornece um casamento, como Pete Janocek (Cliff Robertson), que consegue aposentadoria como beach boy ao desposar a bela Kit (Lana), multimilionária americana. As complicações começam quando desembarca em Acapulco a jovem Carol Lambert (Stefanie Powers), noiva do falecido Billy, que vem investigar a causa de sua morte. Pete acaba apaixonando-se por ela, enquanto seu amigo Hank Walker (Hugh O' Brian) aproveita a chance para conquistar Kit. O quarteto amoroso é quebrado por Margot (Ruth Roman), que está interessada em Hank. Tudo se resolve, porém, após uma emocionante «tienta de toros» — O teste com touros bravos — quando um dêles avança sôbre Kit e deixa a entre a vida e a morte E' aí que cada um se vê forçado a tomar uma decisão sincera dando também, oportunidade a Carol de descobrir a verdade sobre a morte trágica do seu noivo.

«ROMANCE», ADULTERIO E MORTE

O enrecho do novo filme de Lana, possui todos os ingredientes da preferência do grosso público. Com sua parte na produção a loira estrêla espera retirar no mínimo um milhão de dólares.

Mas enquanto aguarda o lançamento de «Love Has Many Faces», Lana não tem aparecido em público alegando que necessita de repouso absoluto para a sua completa convalescença do tifo. Dizem as más linguas, porém, que seus motivos são outros: é que a Paramount está exibindo em Hollywood com grande sucesso o filme «Where Love Has Gone» (Onde foi Parar o Amor) — com Susan Hayward, Bette Davis e Joey Heatherton — o qual conta o drama de uma adolescente que assassina o amante da sua famosa mãe. E' a tragédia Lana Cheryl-Stompanato reproduzida fielmente na tela. E, até hoje, Lana não teve coragem de ir assisti-la. Foi-lhe mais fácil enfrentar as memórias de Acapulco.

Será...

(Concl. da 1.a pág. do 2.o cad.)

Juventus, regido pelo Padre José Zajac, apresentará; Hey Hai, de St. Niewiadomski; Criança, Bento Mossurunga; Minha Terra, de Waldemar Henrique; e Lili-Lai de I. Zyczkowski. E, finalizando a programação artistica, o Coral do Colégio Estadual do Paraná, sob a regencia de Wilson dos Santos, executará Hino da Independência de Evaristo da Veiga e D. Pedro I; Va, Pensiero, Sull'Ali Dorata de Verdi; Ave Maria de Bach e Gounod; Leonor, de Silvio Salema; e Valsa de Uma Cidade, de Antonio Maria e Ismael Neto.

Petronio...

(Concl. da 3.a pág. do 1.o cad.)

ça e grande amigo de Petrônio Portela, tendo exercido altas comissões ,inclusive o cargo de secretário interino das Finanças.

CORRUPÇAO

O jornal de sua propriedade, que mantém com seus próprios recursos, por não pactuar com a conduta lesiva ao erário e ao crédito moral do Govêrno, iniciou desassombrado combate à corrupção que se vinha instalando, depois de haver renunciado, pela segunda vez, ao posto que exercia. Segundo declarou à reportagem, tôdas as suas denúncias de contrabando às autoridades estaduais, foram cabalmente comprovadas pelo inquérito policial-militar que investigou o assunto. Foram igualmente confirmadas as acusações que fêz incriminando diretores do Departamento de Estradas de Rodagem.

«Enquanto isso — afirmou Josipio — as denúncias que enderecei ao governador Portela, contra a delapidação do dinheiro público, devidamente documentadas, êle as mandou arquivar por «intempestivas». em seguida a êste ato, o governador demitiu Josipio Lustosa «por corrupção», com base no Ato Institucional, quando faltavam dois dias para se consumar a aposentadoria, que o servidor requerera, com plenos direitos, após 38 anos de serviço. A vingança e crueldade do ato governamental surpreenderam à população do Estado, de vez que atingiu a sobrevivência de 15 filhos menores de Josipio.

O jornalista relembrou o principio de sua divergência com Petrônio, quando êste resolveu reviver seu esquerdismo extremista dos tempos de estudantes, instalando-se, depois no esquema subversivo de Julião e Arrais, aderindo, finalmente, às hostes janguistas.

Mostrou, então, cópia, de nota oficial que Petrônio Portella publicou a 31 de março, contra a revolução. Finalizando, o jornalista demitido diz que «o presidente Castelo Branco vai dizer, no caso se o governador acusado de corrupção reconhecidamente janguista, que incinou mobilização popular em favor de Arrais, pode valer-se do Ato Institucional para punir descabidamente o único jornalista piauiense que propagou e defendeu a revolução».

Secretaria de Viação e Obras Públicas
Departamento de Edificações e Obras Especiais
ESTADO DO PARANÁ
AVISO Nº 29/64

ADITAMENTO DE RETIFICAÇÃO AO EDITAL N.o 8-64
CONCORRENCIA PÚBLICA

Chamamos a atenção das firmas interessadas devidamente inscritas nesta repartição, que no Editãl nº 8/64 — Concorrência Pública, dêste Orgão, publicado às páginas 8, 9 e 10, do Diário Oficial do Estado de nº 225, exemplar de quinta-feira, 3/12/64, referente à construção de prédio destinado à sede do Departamento Estadual de Trânsito, nesta Capital, ficam introduzidas as seguintes alterações:

1º) A data marcada para a abertura da Concorrência, fica transferida de 14 (quatorze) para 28 (vinte e oito) de dezembro em curso, às mesmas horas;

2º) O item e, da cláusula 2.1.1, da Secção I, do Capitulo 2º do referido Edital, passa a ter a seguinte redação «Atestado de já haver executado a proponente um mínimo em área de 2.000 m2 (dois mil metros quadrados) em obras para o Departamento de Edificações e Obras Especiais».

Outrossim, comunicamos que a presente retificação será igualmente publicada no Diário Oficial do Estado, dentro de poucos dias.

GABINETE DO DIRETOR GERAL/D.E.O.E., em 11 de Dezembro de 1.964.

a.) Eng.o JEFERSON WEIGERT WANDERLEY
Diretor Geral.

EDITAL
1º Cartório de Protestos de Títulos da Capital

Acham-se em meu Cartório à Praça Tiradentes, 236 — 1.o andar — sala 102, para serem protestados, os títulos abaixo discriminados:

OFICINA MECANICA FANY LTDA. — sacada — Duplicata de fatura por indicação emitida por Arcos Solda Elétrica Autogena S/A., do valor de Cr$ 191.160,00, vencida a 6-10-64. Por falta de assinatura e devolução.

LIRIO N. GROSSIL — sacado — Duplicata de fatura por indicação emitida por Cia. Dirce Industrial, do valor de Cr$ 284.504,70, vencida a 9-12-64. Por falta de assinatura e devolução.

IZALTINO TABORDA DAMAS — comprador — Duas duplicatas de fatura emitidas por Vulcan Material Plástico S/A., dos valores de Cr$ 264.071,50 (cada uma), vencidas, ambas, em 23-08-64. Com pacto adjecto de juros moratórios. Por falta de pagamento.

FRANCISCO ANTUNES DA SILVA — emitente — Nota promissória emitida a favor de Henrique Wolff, do valor de Cr$ 25.000,00, vencida a 25-07-64. Por falta de pagamento.

IND. COM. VITOR RASCOP LTDA. — sacada — Duplicata de fatura por indicação emitida por P. A. ANAYA & Cia. Ltda., do valor de Cr$ 520.090,00, vencida a 30-10-64. Por falta de assinatura e devolução.

ANTENOR ANDRADE — emitente — Cheque nº .... 604211 (série Y), do valor de Cr$ 50.000,00, emitido para pagamento à vista contra o Banco Mercantil de Minas Gerais, S/A, Curitiba-Pr., e a favor de José Airton Correia Cardoso. Por falta de pagamento contra o dito emitente (insuficiência de fundos).

IMÓVEIS IND. e COM. TAILANDIA LTDA. — emitente — Nota promissória emitida a favor de Tibúrcio Dittmann, do valor de Cr$ 40.000,00, vencida a 20-11-64. Por falta de pagamento.

LUCI KEINERT — emitente — Quatro notas promissórias emitidas a favor do Banco do Paraná S/A — dos valores de Cr$ 17.000,00 as três primeiras, vencidas a 4-08, 3-09 e 5-10-1964, e, Cr$ 15.000,00 a 4.a e última, vencida a 3-11-1964. Avalizadas tôdas por Renato Cláudio Keinert. Por falta de pagamento.

Por não ter sido possivel encontrar os referidos responsáveis, pelo presente os intimo para os fins de direito e, ao mesmo tempo, no caso de não ser atendida esta intimação, os notifico do competente protesto.

Curitiba, 10 de dezembro de 1964.
(a) WILSON MARAVALHAS — Oficial.

PATENTES E MARCAS

Registros e depósitos rápidos
ANTONIO BUIAR — Agente Oficial
Rua XV de Novembro, 621 — 5.o andar
Assistência Permanente

E. C. ÁGUA VERDE - PARQUE SOCIAL ESPORTIVO

Inauguração do "Parque Aquático" e "Cotejo da Caridade"
("Aqua-Loucos" e "Ballet-Aquático" do Fluminense)

Na data em que o E.C. ÁGUA VERDE — PARQUE SOCIAL ESPORTIVO brinda o Estado do Paraná com um dos mais monumentais CONJUNTOS DE PISCINAS de todo o Sul do Brasil e promove o tradicional COTÊJO DA CARIDADE, tem a honra de convidar os Srs. Sócios e Exmas. Famílias e a todo o Povo de Curitiba para assistirem a essas grandiosas Festividades Inaugurais e de Beneficência, ao mesmo tempo que solicita a todos a fineza de procurarem o seu cupom numerado da nobre "Campanha UM NATAL MAIS FELIZ PARA OS POBRES DE CURITIBA" (sorteio de 1 Apartamento, 1 Automóvel e 1 Televisor).

Os Srs. Sócios e Exmas. Famílias, quites com o Clube (e as crianças) terão ingresso livre. NÃO SÓCIOS E PÚBLICO EM GERAL: Contribuição de 1 mil Cruzeiros por pessoa com abatimento de 50% para as que exibirem seu cupom da Campanha; as senhoras; os estudantes, os operários e os militares não graduados (devidamente comprovados).

Real Enfrenta «Ferro» Amanhã na Vila Guaíra: Taça Paraná

O Real, representante amador da Capital, enfrentará amanhã no estádio Orestes Thá, na Vila Guaira, o Ferroviário E. C. de União da Vitória nas semifinais da 1.a Taca Paraná. O cotejo é aguardado com geral interesse pelo público esportivo, tendo em vista os bons resultados conseguidos pelas duas agremiações.

O inicio está previsto para às 16 horas e a arbitragem será do José Ferreira dos Santos, escolhido em comum acordo para dirigir os dois confrontos.

CAMPANHAS

A equipe do Real durante o certame já eliminou as equipes do Seleto de Paranaguá, o XV de Novembro de Antonina e o Porcelana Steatita da Campo Largo. Por outro lado, o Ferroviário dos classificou o Isal de Irati e Pavão de Guarapuava, que era considerado forte concorrente ao título da 1a Taça Paraná.

Hipismo

Campeonato de Saltos tem Prova Final Esta Tarde: Complemento é com «Omnia»

Dois ginetes apenas encerram esta tarde, na Sociedade Hipica Paranaense, o Campeonato Paranaense de Saltos, competição oficial promovida pela Federação Paranaense de Hipismo. Diversos contratempos afastaram os demais participantes ficando a prova resumida a disputa entre José Schleder, com «Boy» e Waldemar Osvaldo Birmco, com «Pardal». A prova complementar será da categoria «Omnia».

FINAL

A prova principal desta tarde que marcará o encerramento do calendário hipico oficial será do tipo «Brasil» em dois percursos com 1,50m de altura. E' uma prova do estilo da «Prova das Nações» que é desenvolvida nos Jogos Olimpicos. O inicio desta competição está previsto para às 16h30m.

A OUTRA

A outra prova desta tarde, que servirá para o complemento da jornada hipica de hoje, será da categoria «Omnia», com 1,20m, em dois percursos, com inicio programado para às 15h30m.

TRANSFERENCIA

A jornada hipica de hoje deveria ser cumprida na tarde de amanhã sendo transferida pela Federação Paranaense de Hipismo para esta tarde por solicitação do Jóquei Clube do Paraná, em virtude da efetivação do Grande Prêmio Paraná, no domingo.

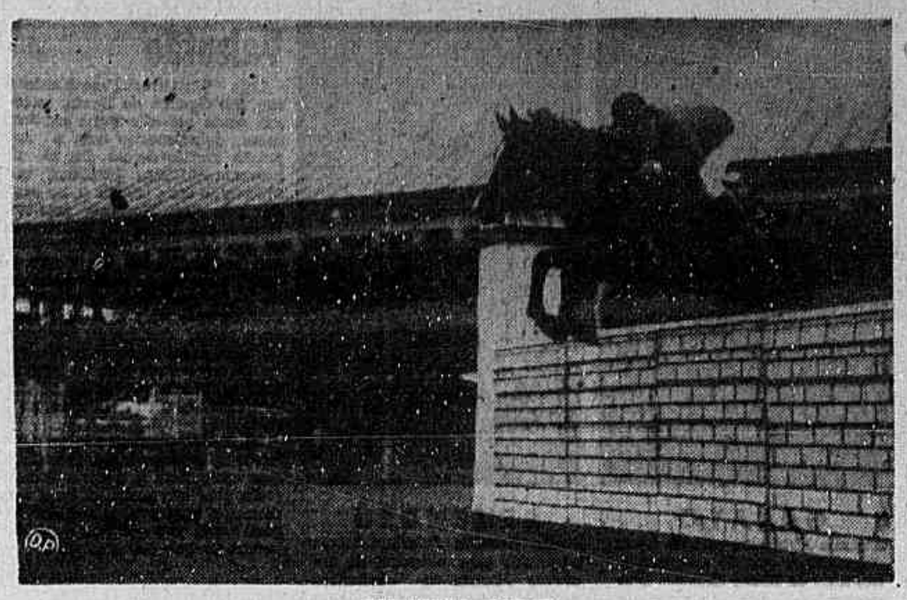

TERMINA HOJE

O Campeonato Paranaense de Saltos, competição oficial do ano hípico araucariano, será encerrado hoje, com a realização da última etapa, na pista da Sociedade Hípica Paranaense. A prova será do tipo «Brasil», nela competindo sòmente dois ginetes. No complemento da jornada, teremos a prova «Omnia», na qual o favorito é o ginete Manoel Luiz do Amaral, que aparece no flagrante acima saltando com Aton.

Vico não Muda Equipe e Dispensa Concentração Para Enfrentar Seleto

Vico não muda o quadro atleticano para o jôgo de amanhã. A mesma equipe que perdeu na rodada passada para o Rio Branco começará jogando diante do Seleto, já que o treinador rubro-negro gostou do desempenho da equipe, embora tenha sido derrotada. Augusto, que estava contundido e era problema, já se recuperou e poderá figurar na regra 3 na partida de amanhã.

MESMO QUADRO

Gil, Eici, Charrão, Adilson, Pedrinho e Renatinho; Cidio, Ivan, Irineu e Walter é a formação rubro-negra para iniciar a partida de amanhã contra o Seleto. Waldomiro ficará na regra 3 de Gil, e Augusto poderá ser aproveitado tanto na extrema-direita como na esquerda.

NAO CONCENTRA

Embora tivesse sido anunciada a concentração rubro-negra no início da semana, os dirigentes rubro-negros não marcaram retiro para os craques enfrentarem o Seleto. Ficou decidido que os atletas apresentar-se-ão às 14 horas de domingo, no estadio «Joaquim Américo», esperando a hora do início da partida.

DISPENSA

Depois do jôgo de amanhã, os atletas rubro-negros serão dispensados pela direção técnica do Atlético, para o periodo legal de férias, devendo voltar a apresentar-se no próximo dia 7 de janeiro.

Thalia Inaugura Ginasium com Basquete, Volibol e Ginástica de Gabarito

Além do Sirio e do Palmeiras, que já confirmaram suas participações, a festa de inauguração do ginásium de esportes da Sociedade Thalia vai contar com a presença da seleção olimpica de volibol do Brasil, que esteve em Tóquio e com o grupo de ginástica moderna da Escola Nacional de Educação Física. Os últimos acêrtos foram feitos ontem pelos dirigentes do clube thaliano através de contato telefônico mantido com a Guanabara.

VOLIBOL

A equipe de volibol brasileiro, que estará no próximo dia 19 do corrente em Curitiba, embora não tenha cumprido uma boa performance em Tóquio, é uma atração para o público curitibano pelo grande número de bons valores que traz em seu plantel. Começando pelo seu técnico, o internacional Sani McMnski, o quadro brasileiro conta com o que há de melhor, atualmente, no volibol nacional e mostrarão aqui os progressos conseguidos com a disputa dos Jogos Olimpicos.

GINASTAS

Os ginastas da Escola Nacional de Educação Física também virão para a festa thaliana, a fim de oferecerem um espetáculo de ginástica moderna, com a utilização da cama elástica. Também a ginástica de solo vai marcar a presença dos ginastas cariocas entre nós, devendo se constituir em outro sucesso para o público curitibano.

HOMENAGEM

Os dirigentes da Sociedade Thalia prestarão significativa homenagem aos bicampeões mundiais de basquete, que integram as equipes do Sirio e do Palmeiras. Um troféu comemorativo será oferecido a cada atleta, como símbolo do reconhecimento thaliano pela sua extraordinária proeza em dois campeonatos mundiais.

Ademar não Preocupa Mais e tem Presença Certa na Equipe Amanhã: Primavera

Ademar, que sentiu uma antiga contusão no treino de quinta-feira, sendo imediatamente afastado da prática, não é problema no Primavera, devendo jogar domingo em Ponta Grossa, contra o Operário Ferroviário. O jogador já está refeito e será mantido no pôsto, já que Hortêncio de Souza não pensa em mudar a equipe que esteve bem, domingo último, em Paranaguá. A Diretoria do clube decidiu que não haverá concentração, devendo a viagem ser feita em onibus especial.

TUDO BEM

O Primavera não tem qualquer problema para o cotejo de amanhã contra o Operário. A mesma equipe que jogou diante do Seleto, conseguindo uma espetacular vitória será mantida, já que a única dúvida, Ademar, já não o é mais, devendo jogar amanhã. O ambiente entre os primaveris é de absoluta confiança, acreditando todos que uma nova vitoria será conseguida, mantendo o clube em privilegiada posição na tabela do returno.

VIAGEM

O Primavera não concentrará para o jôgo de amanhã, a exemplo do que tem feito nas partidas anteriores. Ficou decidido que os jogadores almoçarão no estádio «Loprete Frego», saindo em seguida rumo a Ponta Grossa, em onibus especial. O regresso da delegação está programado para logo após o término da partida.

DÚVIDA

Antes da reunião de quinta-feira, os primaveris estavam preocupados e com dúvida quanto ao local do encontro de amanhã. O Operário, que tem seu estádio interditado, queria jogar em Castro com o que não concordou o Primavera. Agora tudo ficou resolvido, com o prélio devendo ser jogado no estádio «Paulo Xavier», pertencente ao Guarani.

«Ballet» e Aqua-Loucos do Flu dão Colorido à Festa Inaugural do Agua Verde

A natação sincronizada e os áquas-loucos do Fluminense, do Rio de Janeiro, dão a nota de destaque à inauguração do parque aquático do Esporte Clube Agua Verde, esta tarde, no estádio «Orestes Thá».

Além disso, o programa terá a apresentação de nadadores colegiais e universitários, e um desfile de modas, bem como as solenidades oficiais de inauguração de uma obra que coloca o Agua Verde em lugar de destaque no cenário esportivo nacional.

IMPONENCIA

Uma visita à nova dependência do parque aquático do Esporte Clube Agua Verde mostra-nos a imponência da obra enaltecida pelos dirigentes aguaverdeanos. A piscina é olimpica com plataforma de saltos com extraordinárias condições técnicas. O estilo arquitetônico da arquibancada social chama atenção logo à primeira vista, formando o conjunto todo um espetáculo deslumbrante para os olhos.

SOLENIDADES

Antes de qualquer programação esportiva, o parque aquático do Esporte Clube Agua Verde será inaugurado oficialmente, com as solenidades de hasteamento dos pavilhões nacional, estadual e do clube, além do descerramento da placa comemorativa e corte da fita. O governador Ney Braga, se estiver em Curitiba, deverá estar presente às solenidades de hoje.

FLU

O Fluminense, com seu «ballet» aquático e seus áquas-loucos, será o dono da festa. Vinte e seis nadadores vão mostrar ao público curitibano o que se faz com organização e muito treinamento. A sincronização dos movimentos do «ballet» aquático vai dar o toque de beleza em tôda a festa aguaverdeana.

PROGRAMA

E' o seguinte o programa oficial de inauguração do parque aquático do Agua Verde:

15 horas — Natação Colegial, com a presença dos alunos do Colégio Estadual do Paraná.

16 horas — a) Inauguração do parque aquático; b) Natação — F. P. D. U. x Circulo Militar do Paraná, 100 metros nado livre, 100 metros nado costá, 100 metros nado borboleta, 100 metros nado peito, 4 x 100 metros — 4 estilos, 100 metros nado livre, feminino; c) Apresentação de natação sincronizada — «ballet» aquático, pelos nadadores do Fluminense Futebol Clube, do Rio de Janeiro; d) Desfile de modas, masculino e feminino; e) Apresentação dos áqua-loucos do Fluminense Futebol Clube.

Israelita faz Hoje Torneio de Judô e tem Muitos Inscritos

Mais de quarenta judocas vão participar do Torneio Interno de Judô, promovido pela Academia do Centro Israelita do Paraná, que terá lugar esta tarde, na sede do clube, sita a rua Nilo Peçanha, 664. O início da competição está previsto para às 14h30m, devendo receber a supervisão técnica da Federação Paranaense de Judô.

FAIXAS

Durante o certame interno de hoje, o Centro Israelita do Paraná vai elevar de categoria diversos judocas mirins e infantis, que serão agraciados com novas faixas. As mães dos atletas serão suas madrinhas na solenidade de troca de faixa. A coordenação técnica do certame ficará por conta do professor Nabi Mollinaro, responsável pela academia do clube israelita.

CAMPEÕES

Diversos campeões do I Torneio Aberto da cidade de Curitiba, promovido pela Federação Paranaense de Judô, estarão tomando parte no certame desta tarde, oportunidade em que serão homenageados pelo Departamento de Esportes do Centro Israelita do Paraná.

O público está convidado para assistir à competição, já que os portões serão franqueados a partir das 14 horas.

REPÓRTER ASSOCIADO
Telefone: 4-3611

PARQUE SOCIAL ESPORTIVO AGUA VERDE
Convida-se ao público em geral - Inauguração hoje às 16 horas
Com o concurso do Balet Aquático e Aqua-loucos do Fluminense F. C.

PISCINA OLIMPICA: Vista Panorâmica da piscina olímpica medindo 50x25 metros, totalmente revestida de azulejos brancos, tendo 5 metros de profundidade máxima, junto ao trampolim e no restante 1,20m de profundidade mínima.

TRAMPOLIM: Em concreto armado em 3 plataformas para saltos, sendo a última a 10 metro do nível d'água.

ILUMINAÇÃO SUB-AQUATICA: A água da piscina tem iluminação interna, fornecida por 34 refletores embutidos nas paredes laterais da mesma e com potência aproximada de 7.000 watts.

ARQUIBANCADA COBERTA: Para 400 pessoas

VESTIARIOS: Sob a arquibancada, com salas de Massagens, sala de Repouso, Departamento Médico, chuveiros, instalações sanitárias.

TRATAMENTO D'AGUA: Os 2.650 m3. d'agua das piscinas (Olimpica e Infantil) recebem tratamento continuo efetuado por modernissimo equipamento fornecido pela Degrémont-Rein S.A. — acionado por dois motores de 15-H.P. cada um.

PISCINA INFANTIL: Em formato aproximadamente circular com 15 metros de diâmetro cuja profundidade varia de 30 a 70 centimetros.

PARQUE INFANTIL: Entre as piscinas e o muro da esquina, estará brevemente funcionando um modernissimo Parque Infantil com Rinque de Patinação.

CANCHA DE BOLICHE: (Já em funcionamento) — Debaixo da arquibancada do Estádio, com quatro canchas de boliche, ocupando uma área de 300 metros quadrados.

Esta magnífica obra foi construida por
IRMÃOS THÁ S. A.
Construções — Materiais p. Construções — Condomínios e Indústrias
Av. Getúlio Vargas, 881

Confirmada Denúncia do DP Contra Polícia que Espanca e Sevicia

Diario do Paraná

Curitiba, Sábado, 12 de Dezembro de 1964

Prêso na BR-104 Gatuno Internacional que Roubou Automóvel em Cascavel

José Horácio (27 anos, argentino, motorista), audacioso gatuno internacional foi preso ontem pelo sargento Shiefer da Policia Rodoviária, quando no interior de um automóvel Aero-Willys, ano 1962 placa de Cascavel tentava trocar um pneu sobressalente por combustível em um pôsto de gasolina localizado na BR-104.

O fato ocorreu no km 21 daquela rodovia, quando o gatuno, ao lhe ser solicitado pelo policial os documentos do carro, apresentou inúmeras certidões falsas o que acarretou sua imediata prisão.

CLANDESTINO

Levado ao Pôsto Fiscal do km 20, o larápio acabou confessando que roubara o automóvel na cidade de Cascavel, quando êste encontrava-se estacionado em frente a um hotel. Momentos após José Horácio, que atende também pelo vulgo de «Firpo», foi encaminhado para Curitiba sede da Corporação e em seguida entregue à Delegacia de Furtos e Roubos.

Na especializada foi autuado em flagrante, e, em suas declarações o larápio afirmou que entrara clandestinamente no Brasil através da fronteira da cidade argentina de Porto Iguazu com a cidade paranaense de Foz do Iguaçu. Ainda deverá ser submetido a interrogatórios, pois sôbre sua pessoa existem suspeitas de diversos furtos de automóveis cometidos em nosso Estado. Posteriormente, deverá ser encaminhado ao Presídio Provisório do Ahu onde aguardará a conclusão do inquérito policial que ora se inicia.

PRÊSO

José Horácio, ladrão argentino, não teve sorte. Conseguiu roubar um carro em Cascavel, mas foi surpreendido pela Policia Rodoviária ao chegar em Curitiba.

Apanhou do Irmão sem Saber os Motivos

Foi prêso pela equipe da RP, 16 e apresentado na Central de Polícia o indivíduo Pedro Domingos dos Santos, por ter agredido a pauladas seu próprio irmão João Antonio dos Santos. Depois de interrogado o agressor não se justificou satisfatóriamente sendo recolhido ao xadrêz, onde permanece à disposição do 2.o Distrito.

O fato verificou-se no bairro do Atuba, onde ambos residem, tendo a vítima sido conduzida ao Pronto Socorro, a fim de receber assistência médica. Será instaurado inquérito para apurar as causas da agressão.

Agrediu a Garrafadas sua Mulher

O pedreiro Leonardo Damazo, com 38 anos, residente no bairro de Boa Vista, chegou em sua casa embriagado e foi observado por sua mulher, Maria Antonia Damazo. Não gostou da atitude de Maria e armou-se com uma garrafa passando a agredi-la, causando-lhe ferimentos na cabeça.

A vítima quando conseguiu escapar dirigiu-se à Central de Polícia e apresentou queixa, sendo encaminhada ao Pronto Socorro, a fim de ser medicada. Uma viatura policial compareceu ao local da agressão e efetuou a prisão de Leonardo, conduzindo-o à Central de Polícia onde o mesmo foi recolhido ao xadrêz, ficando à disposição do 2.o Distrito.

GAIATO

Ricardo Hermann, entrou em dificuldades quando comprou a máquina de Mário Ernesto, sem mesmo se preocupar com sua procedência.

REVENDEU

Mário Ernesto Leindorf havia adquirido uma máquina de escrever Olimpia de «intrujão» paulista, que revendeu, em seguida.

Mercadorias Roubadas por Gatunos Paulistas Foram Apreendidas em Curitiba

Transitou por Curitiba o receptador paulista Luiz Garcia, preso na Capital paulista pela Delegacia de Furtos e Roubos local. O receptador estivera no mês passado em Curitiba, onde conseguiu vender inúmeras mercadorias roubadas naquele Estado.

Em conjunto com agentes da Delegacia de Furtos e Roubos os policiais paulistanos deram inúmeras buscas nesta Capital com a finalidade de apreender as mercadorias aqui vendidas.

LOCALIZARAM

Após inúmeras buscas, foi localizada uma máquina de escrever «Olimpia» que o intrujão havia vendido ao proprietário de uma oficina de consertos localizada à rua Mateus Leme, 469. Mário Ernesto Leindorf (29 anos, casado) A máquina encontrava-se em poder de Ricardo Herman (25 anos, solteiro), residente à rua Almão Bolivar, 90, que a havia adquirido de Mário Ernesto pela importância de Cr$ 152 mil.

Mário Ernesto eLindorf e Ricardo Herman, foram conduzidos à Delegacia de Furtos e Roubos, onde prestaram declarações. O primeiro declarou que ignorava a procedência da máquina, mas que a adquiriu pela importância de Cr$ 80 mil. O segundo, por sua vez, afirmou que comprou a máquina de Mário Ernesto, mas que até recibo êle havia lhe passado. Diante das declarações a máquina foi apreendida e entregue aos policiais paulistanos. Ontem êstos policiais, após concluir a apreensão do restante das mercadorias, retornaram à cidade de origem, onde devolverão as mesmas aos legítimos proprietários.

DEFENDEU-SE

Procurando defender-se de violenta agressão, Joaquim Furquim armou-se de uma ripa, golpeando na cabeça seu agressor, que faleceu no dia seguinte.

MATOU DOIS

Mesmo ferido em um dos braços, Emilio Ribeiro da Luz conseguiu empunhar uma espingarda atingindo mortalmente dois dos pistoleiros que o atacaram.

Mesmo Baleado, Rancheiro Armou-se e Matou Dois dos Jagunços que o Atacaram

Verdadeira cena de «far-west» ocorreu no rancho de propriedade de Emilio Ribeiro da Luz, no município de Matelândia — Sudoeste do Paraná. O ranchêiro, inesperadamente foi atacado por três pistoleiros, que, armados de revolveres, atiravam contra sua propriedade.

Momentos após, vendo-se atingido por um dos disparos, e vendo sua filha menor também vítima de um balaço, Emilio armou-se de uma espingarda-calibre 32, e mesmo ferido conseguiu atingir dois dos atacantes, que faleceram ainda no local. O terceiro elemento fugiu, e o ranchêiro, apossando-se das armas dos pistoleiros mortos, foi em companhia de sua família até o município de Foz do Iguaçu, onde apresentou-se às autoridades do Batalhão de Fronteira. Após devidamente medicado, foi conduzido a Curitiba onde deverá ser internado em Hospital pois ainda necessita de cuidados médicos.

AGREDIDO

Quando se viu agredido a pauladas, Joaquim Furquim (22 anos, solteiro, lavrador), procurando se defender, apossou-se de uma ripa, golpeando violentamente seu agressor, Eduardo Lourenço Gomes (30 anos, casado, lavrador) que, com fratura no crânio, veio a falecer no dia seguinte.

O crime ocorreu no dia 29 de outubro do ano passado e o homicida, prêso no dia seguinte, foi autuado em flagrante, permanecendo encerrado na Delegacia de Cerro Azul até quando da conclusão do inquérito policial. Ontem, já condenado, Joaquim Furquim veio para Curitiba, e será encaminhado à Penitenciária Central, onde cumprirá pena de 8 anos de reclusão.

Caçador não é o Valentão

Luiz Woinaroski, residente à rua Rio Grande do Norte, esteve em nossa redação para explicar fatos relacionados com a sua prisão verificada no dia 25 de novembro último. Explicou que voltava de uma cacada e, ao passar pelo bar Kennedy resolveu tomar um aperitivo, porque tinha as vestes molhadas e temia um resfriado. Na oportunidade, uma ronda policial chegou ao estabelecimento e, vendo-o armado resolveu dete-lo, levando-o preso. Confirmou ter havido uma desordem naquele estabelecimento mas que a mesma fora praticada por outra pessoa, que tambem fôra detida na ocasião.

Diante do exposto afirma Luiz haver se evidenciado a inverdade que estruturou a noticia estampada pela imprensa, sôbre a sua prisão, a qual está a merecer reparos uma vez que não é o valentão de que foi chamado.

Chofer Agrediu Pedestre que o Ofendeu: Prêso

Quando estacionava um caminhão na praça Zacarias, o motorista Alomir Pereira da Silva (21 anos, casado), foi ofendido por um transeunte que passava no momento, Edilson Andrade Santos, Não se conformando o motorista, armando-se de um martelo, desferiu violenta pancada em Edilson.

O fato foi presenciado pelo guarda civil de serviço, que imediatamente, tentou deter o agressor. O motorista fugiu, descendo pela Murici e virando na rua José Loureiro, tendo em sua perseguição o civico. Na rua José Loureiro, o civico chamou a atenção de dois colegas que vinham passando, os quais tentaram agarrar o motorista.

O motorista reagiu à prisão agredindo os guardas. Neste momento passavam pelo local os agentes Ovande e Enio, da DVC, que tambem entraram na confusão formada, e finalmente conseguiram dominar o motorista, algemando-o em seguida.

Levado à DVC, o fato foi comunicado ao delegado titular. Posteriormente foi entregue aos guardas civis, que o levaram à Delegacia de Plantão, onde foi recolhido ao xadrez, à disposição do 1.o Distrito Policial, que deverá abrir inquérito.

EXPULSO

Ainda na Delegacia de Vigilância e Capturas, um reporter policial ao tecer comentários sôbre a atitude de um dos agentes, que estava bastante nervoso foi por êste advertido de que não poderia opinar naquela especializada, pois o caso estava comente afeto aos policiais.

Escutando a advertência feita pelo agente, o delegado titular, Glaucus Cirus do Amaral, não se sabe porque e sem tomar conhecimento da situação interferiu e expulsou o jornalista do local, dizendo que ali somente teria acesso com sua autorização. O jornalista, imediatamente entrou em contáto com a Secretaria de Segurança, que, em contáto com o delegado ordenou à êste dar livra acesso aos jornalistas.

FALSO CORRETOR

Izaltino Ribas estava prosperando no seu negócio de alugar casas inexistentes até que a Polícia lhe «alugou» um cubículo no xadrez.

"Habeas Corpus"

O juiz de Direito Zeferino Mozzoto Krukoski da 5.a Vara Criminal está escalado de plantão a fim de conhecer dos pedidos urgentes de «habeas-corpus», nos dias e horas em que não houver expediente normal no Fôro da Capital durante a semana compreendida entre 6 a 12 do corrente. Endereço: Rua Bispo D. José 2.133.

Confirmando denúncias do DIARIO DO PARANÁ, mais um marginal revoltou-se contra os espancamentos e sevícias de que foi vítima na Delegacia de Furtos e Roubos. Desta feita, trata-se de Francisco Aristeu de Souza, arrombador que foi preso por aquela especializada há 18 dias atrás.

Francisco Aristeu de Souza, juntamente com Marcos Antônio Achamoair, João Maria Raid e Henrique Calina, teve sua prisão preventiva decretada. Estava sendo transferido da DFR para a Delegacia de Vigilâncias e Capturas, quando, ao se ver empurrado por um policial, gritou: «vocês não dão oportunidade à ninguém de se regenerar; pois eu, nunca tive passagens pela Polícia. A primeira vêz foi esta em que vocês me prenderam».

DENUNCIOU

Francisco Aristeu de Souza, confirmou em suas acusações na DVC, de que estão cada vêz mais medievais as torturas realizadas na Delegacia de Furtos e Roubos.

«PAU DE ARARA»

«Não bastou as vêzes que me colocaram no «pau-de-arara», além de me sufocar com água e me dar choques em correntes 220». «Além disto ainda não querem devolver um rádio de minha propriedade, que me foi tomado quando entrei». Continuando, Francisco afirmou: «Vocês acabaram de fazer mais um criminoso. Vou passar algum tempo na cadeia, mas quando voltar, virei pior, mas não agirei desarmado. Quando me prenderem, sòmente morto entrarei aqui, mas mandarei muita gente para o inferno».

Dito isso o marginal acalmou-se, quando interviu o delegado titular, que lhe solicitou ficar calado. Também o arrombador Marcos Antônio Achamoair denunciou que havia entregue à um agente um relógio, mas que este não lhe foi devolvido. Estas duas ocorrências foram presenciadas por inúmeros reporteres policiais que se encontravam no local e confirmaram a denúncia do DIARIO DO PARANÁ de que está cada vêz mais medieval o tratamento dispensado aos marginais que passam pela Delegacia de Furtos e Roubos.

PRISÃO PREVENTIVA

José Maria Raid e Henrique Galinna, juntamente com Francisco Aristeu de Moura e Marcos Antônio Achamoair, tiveram ontem, suas prisões preventivas decretadas. Da DFR foram encaminhados à DVC, que os entregará ao Presidio Provisório do Ahu, onde aguardarão o pronunciamento da Justiça.

Falso Corretor de Imóveis Cobrava Aluguel Adiantado de Residências Inexistentes

Agentes da Delegacia de Falsificações e Defraudações em Geral detiveram, ontem, o falso corretor de imóveis, Izaltino Ribas, que vinha lesando pessoas incautas com o golpe do aluguél da casa. Izaltino anunciava possuir várias casas para alugar e dava o endereço do seu escritório, à rua Marechal Deodoro, 167. Aos interessados solicitava o pagamento de uma garantia para alugar as residências. Entregava recibo das importâncias recebidas, mas sempre protelava a entrega das casas alugadas, às quais, na realidade não existiam.

Várias vítimas do espertalhão, nos últimos dias, procuraram a polícia a fim de registrarem queixas e solicitarem a adoção de medidas legais.

VITIMAS

Dentre as vítimas do falso corretor figura inclusive um corretor verdadeiro, que foi o sr. Pedro Ferreira de Lima (morador à rua Dezembargador Motta, 3470), que, depois de ler um anúncio publicado, esteve no escritório de Izaltino e lhe entregou a importância de Cr$ 10 mil, para que o mesmo lhe reservasse uma de suas casas fictícias para alugar. Outras três pessoas identificaram o vigarista na polícia, como sendo o «Corretor das Arábias». A sra. Margarida Oliniek (moradora à rua Jaime Reis, 346), entregou a importância de Cr$ 10 mil para que Izaltino lhe alugasse uma casa. Luiz Fernando Bahl (rua Itupava, 673) entregou a quantia de Cr$ 10 mil como aluguel inicial de uma casa e foi lesado.

Finalmente, vem o caso de Florisbela Theodoro (moradora à rua Marechal Deodoro, 722), que entregou ao espertalhão a quantia de Cr$ 25 mil e nada recebeu em troca, senão promessas. Izaltino Ribas foi recolhido ao xadrez e indiciado em inquérito. Esperam as autoridades que novas vítimas do falso corretor venham ainda,

LARÁPIO

Foi prêso por agentes da Delegacia de Furtos o larápio Walmir Rebello da Costa, que há dias roubou um isqueiro de mesa, avaliado em Cr$ 100 mil. O marginal, preso pela equipe «A», encaminhado àquela especializada, teve uma triste decepção, pois a Delegacia fronteiriça de Vigilância e Capturas, tinha um mandado de prisão contra sua pessoa. Agora, após as providências de praxe, na DFR, Walmir Rebello da Costa deverá ser entregue à DVC, e posteriormente, ser encaminhado ao Presidio Provisório do Ahu, à disposição da Vara Criminal que o solicitou.

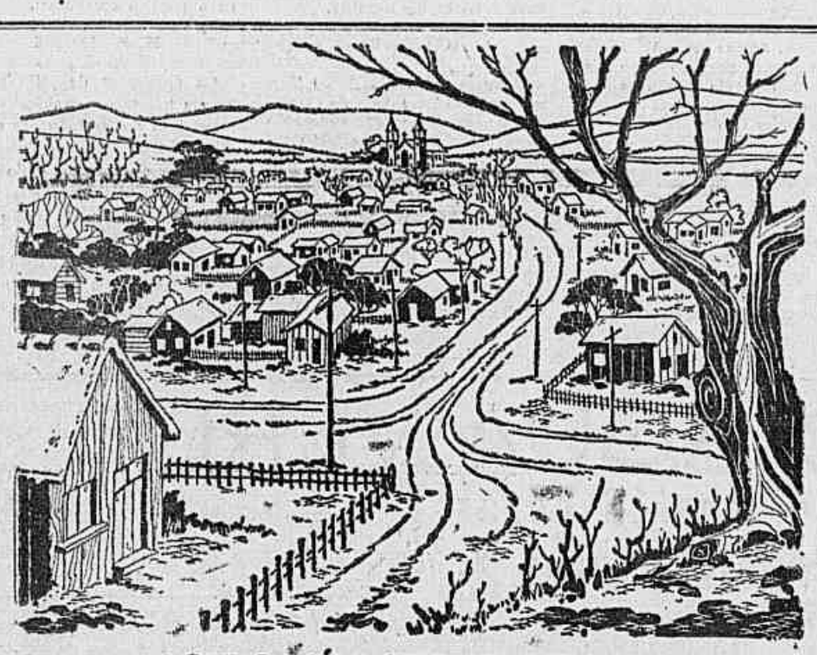

ISTO É VERDADE...

Situada num planalto, a 900 m de altitude, a cidade de São Joaquim, em Santa Catarina, oferece no inverno uma paisagem bastante pitoresca, incomum no Brasil: gelam as suas lagoas, cobrindo-se de neve a cidade. Suas amendoeiras, nogueiras e castanheiros lhe conferem, então, um típico aspecto europeu.

ISTO TAMBÉM É VERDADE

Preferido em todo o Brasil, qualquer que seja o clima - nas regiões frias do Sul ou nas zonas temperadas do Nordeste - CONTINENTAL ocupa indiscutivelmente a posição de cigarro líder do país.

Continental

uma preferência nacional • CIA. DE CIGARROS SOUZA CRUZ

HOJE E' DIA DE FEIJOADA NO Chico's

ambiente seleto – tempêro exclusivo – o máximo em assados – CHICO'S – restaurante e churrascaria.

Rua Barão do Rio Branco, 48 (no s/solo do Ed. Clube Curitibano).