EXCEPCIONAIS HOMENAGENS AO PRESIDENTE DUTRA, NO SEU REGRESSO, DEPOIS DE AMANHÃ

2.000.000 DE SACOS, A COLHEITA DE ARROZ EM MINAS

BELO HORIZONTE, 26 (Da Sucursal de A NOITE) — Assinalando a maior safra risícola até aqui colhida no Triângulo Mineiro, 60 caminhões abarrotados de arroz estão entrando diariamente em Uberlândia, calculando-se que somente este ano passarão pelos armazens e máquinas de beneficiamento daquela cidade, cerca de 2 milhões de sacas. Em consequência, está sendo aguardada extraordinária baixa no preço daquele cereal.

FINAL

O JUIZ ACUSA!

NÃO ARMOU CILADAS: DEFENDEU-SE APENAS — HOMISIADO EM UBERABÁ, AFIRMA QUE FOI ATACADO DE SURPRESA E QUE NAS PAREDES DE SUA CASA HÁ MAIS DE CEM PERFURAÇÕES DE BALAS DOS AGRESSORES — CHEGA A FRUTAL UMA CARAVANA DE AVIÕES, COM POLICIAIS E MAGISTRADOS

(Texto na página 10, coluna 1)

ANO XXXVII — RIO DE JANEIRO — Quinta-feira, 26 de maio de 1949 — N. 13.189

A NOITE

Diretor: GIL PEREIRA — Redator-Chefe: CARVALHO NETTO — EMPRÊSA A NOITE — Gerente: ALMÉRIO RAMOS — Número Avulso Cr$ 0,80

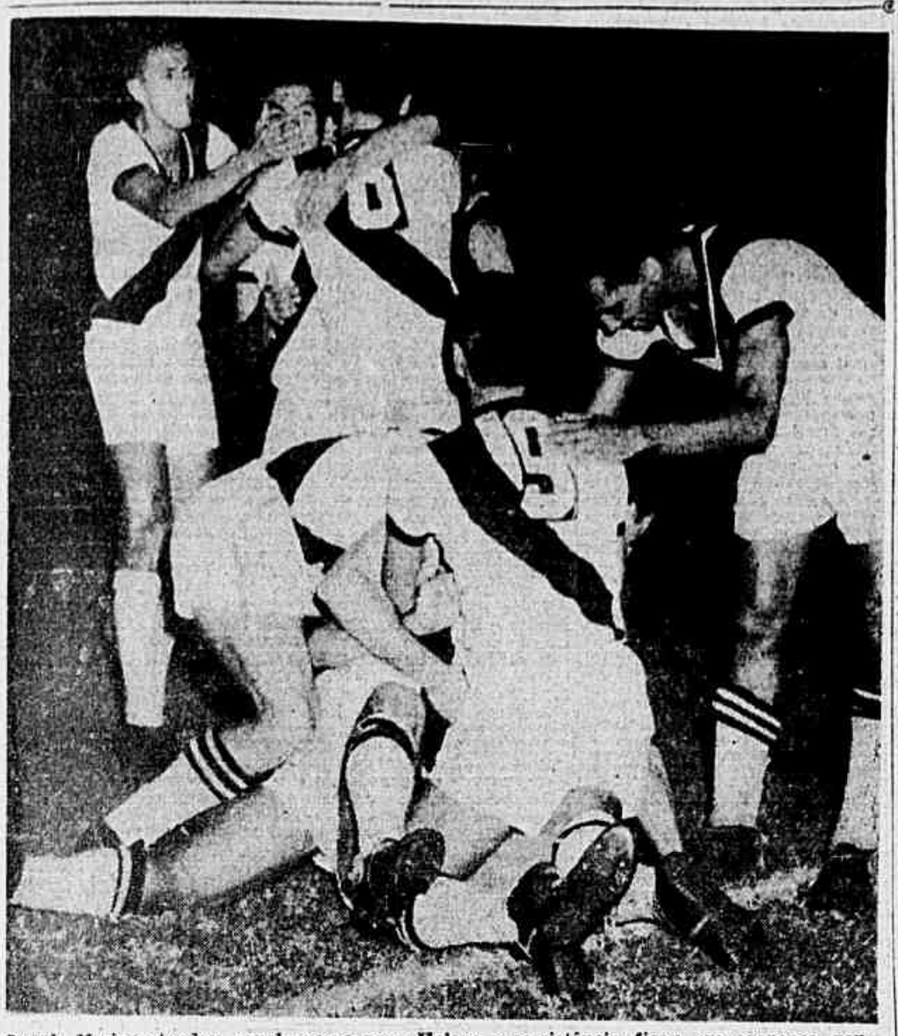

Quando Mario extendeu aquele passe para Heleno a assistência ficou em suspenso pensando que êle iria "fuzilar" Swindin. Bloqueado, porém, Heleno passou para Nestor que com certeiro tiro venceu o goleiro inglês. Era o goal da vitória e Nestor sofreu as consequências de sua proesa sendo derrubado pelos próprios companheiros em natural demonstração de alegria. E' dêsse momento o flagrante acima.

OS LOTAÇÕES NA AVENIDA

Esclarecimentos do Sr. Edgard Estrela — Como se explicam as providências determinadas pelo Serviço de Trânsito — Visando desafogar a nossa principal artéria — Não há crise de transportes

(Texto na página 2, coluna 6)

O presidente Dutra no vale do Tennessee

Recebido com homenagens especiais em Chattanooga e em Nashville — Durou quarenta minutos a visita à famosa reprêsa e fonte de energia elétrica sem rival no mundo — "Manchette" em português — O presidente da Companhia do Vale do São Francisco participou da visita

CHATTANOOGA (Tennessee), 26 (A.F.P.) — O "Lovell Airfield" desta cidade foi cena da emocionante recepção dada pelos dignitários e cidadãos da cidade, quando o presidente Dutra chegou à mesma, às 13 horas locais de ontem.

Uma orquestra de estudantes do "College" da cidade, vestidos com uniformes vermelhos, tocavam trechos de músicas escolhidas. O prefeito da cidade, Hugh P. Washon, o Sr. James Pope, antigo senador, presidente do Conselho Administrativo da TVA, e numerosas personalidades da cidade, saudaram o presidente do Brasil, que subiu

(Conclue na página 10, coluna 3)

O REGRESSO, DEPOIS DE AMANHÃ, DO PRESIDENTE EURICO DUTRA

Como está organizado o programa da recepção — (Texto na página 2, coluna 3)

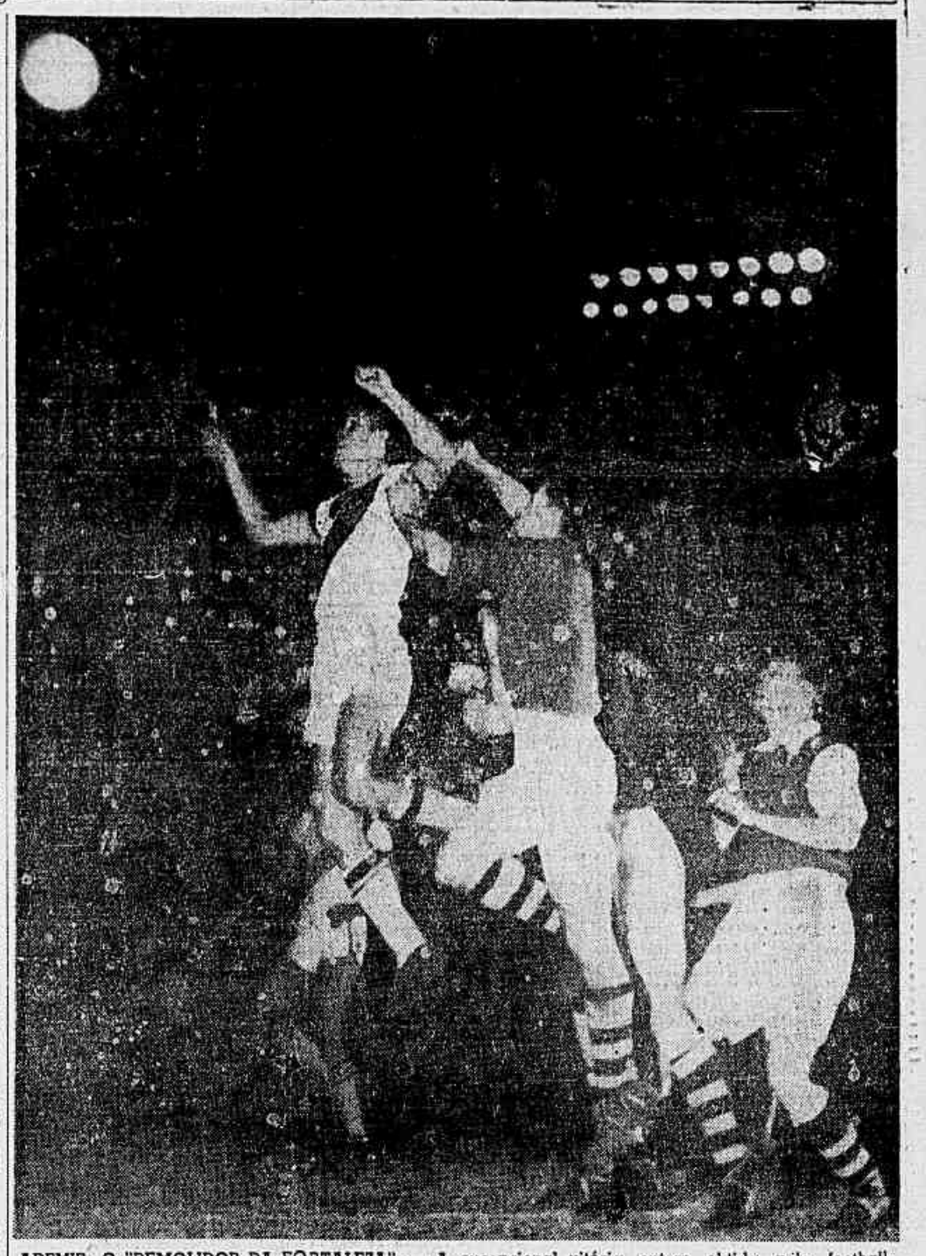

ADEMIR, O "DEMOLIDOR DA FORTALEZA" — A excepcional vitória ontem obtida pelo football brasileiro contra o Arsenal, escola de "association", foi um feito de equipe. Mas, como vemos no flagrante, coube ao crack Ademir, desconcertante e infatigável, agir como um ariete contra a muralha que é a defesa britânica

Retenção do arroz gaucho

Guerra fria dos produtores do Rio Grande do Sul contra as medidas restritivas postas em prática na Capital da República — A Comissão Central de Preços ainda não tomou conhecimento oficial da tabela organizada pelo Instituto do Arroz — O estoque existente no Rio

(Texto na página 10, coluna 1)

O NOVO LEÃO DO ZOO

Eis o novo leão do Jardim Zoológico. Chegou ontem da Africa. É, como se vê, um belo exemplar, e já está confortavelmente instalado, com a companheira, em sua jaula, no parque da Quinta da Boa Vista, onde foi batida hoje esta foto

NOVA YORK — O presidente Dutra, que esteve em Nova York, como parte de sua visita aos EE. UU., é visto nesta foto, quando recebia o diploma honorário de Dr. em leis do Rev. Lawrence Mc Ginley, presidente da Universidade de Fordham. — (Foto I.N.S.)

Defunto não pode ficar em casa...

O projeto apresentado à Câmara de Belo Horizonte

BELO HORIZONTE, 26 (Da Sucursal de A NOITE) — Visando a impedir que se faça velório de defuntos no interior dos prédios de apartamentos, os vereadores Antonio Lunardi e Olavo Leite Bastos apresentaram projeto à Câmara determinando que todo aquele que morrer em casas de habitação coletiva deverá ser, no prazo de duas horas, obrigatoriamente removido pela família ou pela Prefeitura, a um depósito especial, pela ocupação do qual pagará uma taxa variável de cem a mil cruzeiros.

Denegado o mandado de segurança impetrado pelo Sr. Luiz Carlos Prestes

(Texto na página 9, coluna 3)

MAIS UM JARDIM NA CIDADE

Construido, afinal o da praça N. S. Auxiliadora

Por mais incrivel que pareça, vem de ser concluido o jardim na praça Nossa Senhora Auxiliadora, situado em frente ao Hospital Miguel Couto. Essa obra fôra planejada e sua execução devia ter começo em 1934. Há quinze anos! Por isso mesmo os moradores locais ficaram muito contentes pois já têm o seu jardim, podendo passar algumas horas ao ar livre. O jardim é moderno, de aspecto agradavel e foi mandado executar agora pelo prefeito Mendes de Morais.

RESPONDE O MINISTRO DA FAZENDA À CAMARA

A venda de letras do Tesouro, sua receita e aplicação (Texto na página 10, coluna 8)

— ÊSSES INGLESES...

Os "cracks" do Arsenal, após a luta tremenda em que se empenharam e tombaram honrosamente, retornaram ao hotel, entoando canções populares — Lembrando-se de Shakespeare e de que ainda faltam o Flamengo, São Paulo e Botafogo

JAMAIS uma festa esportiva polarizou tão intensamente as atenções do carioca quanto o jogo ontem disputado entre as equipes do Vasco da Gama e do Arsenal. Havia a curiosidade de se ver como se portaria um dos melhores teams brasileiros, contra o famosissimo esquadrão do Arsenal, de Londres, considerado como escola de "association". E o povo, gente de todas as categorias, fans renitentes e sim-

(Conclue na página 2, coluna 3)

Política e Políticos — Notícias na 2ª

LABOR — LIVROS TÉCNICOS CIENTÍFICOS — EDITORIAL LABOR — Rua Buenos Aires, 104

Para maior divulgação da geografia mundial

Coordenação mundial das atividades cartográficas promovida pelas Nações Unidas — O 16.° Congresso Internacional de Geografia realizado em Lisboa — Em duzentas teses apresentadas, dezoito brasileiras — França e Portugal inteiramente restabelecidos das dificuldades oriundas da guerra — Fala a A NOITE sôbre a sua recente missão aos Estados Unidos e ao Velho Mundo, o Sr. Leite de Castro, secretário geral do Conselho Brasileiro de Geografia e Estatística

O Sr. Leite de Castro, secretário geral do Conselho Nacional de Geografia e Estatística e personalidade das mais destacadas dos nossos meios cientificos em tudo quanto diz respeito à pesquisa geográfica e disciplinas anexas, acaba de regressar da América e do Velho Mundo, onde esteve em missão oficial do nosso govêrno.

Sôbre as suas impressões de viagem e a missão que lhe foi

(Conclue na página 11, coluna 1)

Pacífico aproveita a moldura...

DEBATES SOBRE O USO DO CARVÃO NACIONAL

A primeira reunião, em mesa redonda — Os oradores e as entidades representadas

Convocados pelo Conselho Nacional de Minas e Metalurgia, que é presidido pelo ministro da Viação, estiveram reunidos, ontem, em mesa redonda, para debaterem o assunto do consumo do carvão mineral extraido do solo nacional. O local foi o salão de

(Conclue na página 10, coluna 4)

Virtualmente restabelecido o bloqueio ferroviário na Alemanha —

Protestam os ingleses contra as exigências soviéticas para a circulação dos trens, que violam os acôrdos relativos à suspensão

(Texto na página 2, coluna 8)

A NOITE

Diretor: GIL PEREIRA - Redator-chefe: CARVALHO NETTO
Redator-Secretário: Lincoln Massena - Gerente: Almério Ramos
Redação, administração e oficinas: PRAÇA MAUA, 7 — Tel
Mesa de ligações internas: 23-1910
INFORMAÇÕES: 23-1556 — CARIOCA-REPORTER: 43-3349

ANUNCIOS
Seção de Publicidade — Tel.: 23-1910 Ramais 38 e 59

ASSINATURAS

Brasil, América, Portugal e Espanha		Outros países	
6 meses	Cr$ 75,00	12 meses	Cr$ 200,00
12 meses	Cr$ 135,00	6 meses	Cr$ 120,00

INSPETORES-VIAJANTES EM ATIVIDADE
Antonio Magalhães Drumond, Dilermando de Oliveira Schaewer, Gustavo da Silveira, Juvenal Pereira Barbosa e Manoel Pinto Figueira Júnior.

COMÉRCIO E FINANÇAS

Ajuda inglesa à recuperação européia

A situação econômica que a Grã Bretanha teve de enfrentar logo após a guerra mundial, não obstante ser muito crítica, pôde ser fàcilmente dominada, graças ao espírito de sacrifício do povo daquele país e às medidas postas em prática pelo seu govêrno. Passados os primeiros momentos de dificuldades, a Inglaterra, ajudada pela comunidade britânica e pelos Estados Unidos, entrou numa fase de reconstrução econômica, que veio modificar completamente os planos políticos da União Soviética na esfera do Mediterraneo.

A Inglaterra está atualmente cooperando na recuperação econômico-financeira do continente europeu, iniciada com grandes auspícios pelos norte-americanos. Antes da existência do Programa de Recuperação Européia, isto é, antes que as dezesseis nações dêle participantes expusessem suas necessidades, a Grã-Bretanha já havia ajudado a Europa com 500 milhões de libras esterlinas.

No presente ano, coube àquele país contribuir com 125 milhões de libras a fim de que não se paralise a reabilitação européia pela escassez de mercadorias e de matérias primas. Esse fato demonstra o alto grau em que se encontra a produção atual da Grã Bretanha, visto que a obrigação acima significa uma exportação de 125 milhões de libras em troca da qual nada receberá. Mais uma vez o povo britanico terá de privar-se de um grande volume de mercadorias para que possa triunfar a reabilitação européia, na qual a Grã Bretanha tem o máximo interêsse. Por isso mesmo, tem sido suportadas com verdadeiro patriotismo as medidas restritivas adotadas pelo govêrno.

O auxílio britanico tem servido para levantar o animo combativo dos povos europeus e para dar maior realce á ação norte-americana na Europa Ocidental.

O acôrdo entre o Brasil e a Argentina

LONDRES, 25 (U. P.) — O "Corn Trade News" assinala o acôrdo sôbre o trigo entre a Argentina e o Brasil, como o início da mudança da política de preços da Argentina. Considerou o preço atual como muito próximo à paridade mundial. Segundo a referida publicação, a Argentina vendeu 600.000 toneladas de trigo ao Brasil, a 36 pesos por 220 libras peso, para embarque em 12 meses, enquanto que outras 300.000 toneladas serão adquiridas pelo Brasil, em 6 meses. Acrescentou que este é o mais baixo preço aceito pela Argentina nos últimos anos. O preço norte-americano equivalente é de 234 centos por "bushel", FOB.

No Stock Exchange

LONDRES, 26 (AFP) — Na Bôlsa de Valores os títulos sul-americanos mostraram-se ontem menos ativos do que ante-ontem e a distribuição dos dividendos provoca um ligeiro recuo nos da Leopoldina.

Em compensação, mostram-se mais firmes as ações da São Paulo Railways, constatando-se a recuperação de 1/2 ponto das preferenciais de 5%, enquanto as ordinárias baixam apenas 1 ponto.

Câmbio

O Banco do Brasil afixou, hoje, as seguintes tabelas de taxas à vista:

COMPRAS

Libra	74,0714
Dolar	18,38
Franco francês	0,0750
Franco suiço	4,2596
Franco belga	0,1193
Escudo	0,7441
Coroa dinamarquesa.	3,83
Coroa sueca	5,1162
Peso argentino	3,8232
Peso uruguaio	8,1148
Florim	6,9219
Peso boliviano	—
Coroa tcheca	0,3676

VENDAS

Libra	75,4416
Dolar	18,72
Franco suiço	4,3738
Franco belga	04,271
Franco francês	0,6088
Escudo	0,7579
Corôa sueca	5,2109
Corôa dinamarquesa.	3,9008
Peso argentino	3,9184
Peso uruguaio	8,1324
Florim	7,05
Peso boliviano	0,4457
Corôa tcheca	0,3744

OURO

Ontem o Banco do Brasil afixou para compra ouro fino 1.000 o preço de Cr$ 20-8176.

Oportunidades comerciais

Divulga o Conselho Federal de Comércio Exterior, por nosso intermédio, as seguintes oportunidades comerciais:

Société St. Gironnaise de Produits Chimiques — 16, Petite Rue Villefranche, Saint Girons (Ariège), França — Deseja exportar produtos "Antitartre" para ser empregado pelas companhias de caminho de ferro do qual é fabricante. Société Algerienne pour l'Allmentation, Sapal, 13, Boulevard Carnet, Alger, Argelia — França — Deseja exportar azeite superior. "Tract Continental" — Etablissements Richard Frères, 17, a 21, rua de Saint-Cyr, Lyon (5e) (Rhône), França — Deseja exportar tratores. Pan American, S. A., Gante n. 15, México, D. F. —México — Deseja importar pedras preciosas e semi-preciosas. Eugenio Meyran Jr., S. de R. I. Importaciones y Exportaciones Internacionales — Isabel la Católica n. 45. Desp. 806, México, D. F. — México. — Deseja importar artigos brasileiros em geral. Werner M. W. Schoeninger, Cedros n. 4, Villa Obregon, D. F. — México. — Deseja importar diamantes para indústria.

Os interessados poderão obter pessoalmente, ou por carta, na Secção de Fomento do Comércio Exterior, sita à Avenida Presidente Wilson n. 231, Rio de Janeiro, D. F., melhores detalhes sôbre os oportunidades comerciais divulgadas.

Falências

C. Frias & Cia. Ltda. — Atendendo à confissão de insolvência o juiz da 1ª Vara civel decretou a falência da firma supra, estabelecida à Avenida Atlântica, 24, com o negócio de bar e restaurante. Foi marcado o prazo de 20 dias para as habilitações de crédito e nomeado síndico a firma Móveis Casa Nunes Ltda. Passivo declarado Cr$ ..... 1.031.913,50.

Fernandes de Lemos & Filhos Ltda. — O juiz da 7ª Vara Civel, atendendo ao requerimento formulado pelo Dr. Milton Barbosa, advogado da Manufatura de Brinquedos São Jorge Ltda., decretou a falência da firma supra, estabelecida à rua Estacio de Sá, 143. Foi marcado o prazo de 20 dias para as habilitações do crédito e nomeado síndico os requerentes.

Metalúrgica Zaz-Traz Ltda. — A requerimento de Joaquim Faria Martins, credor da importância de Cr$ 20.000,00, o juiz da 7ª Vara Civel decretou a falência da firma supra, estabelecida à rua Riachuelo, 388. Foi marcado o prazo de 20 dias para as habilitações de crédito.

Concordata

Armando de Sagres Bezerra — O juiz da 5ª vara civel deferiu o pedido de concordata preventiva do negociante supra, estabelecido nesta cidade. Foi marcado o prazo de 20 dias para as habilitações de crédito e nomeado comissário a Papelaria Alexandre Ribeiro Ltda.

PALESTRAS SÔBRE ALIMENTAÇÃO

Um curso gratuito na A.B.I.

No próximo dia 3 de junho, a Dra. Lotte Kretzschmar, médica, iniciará no «Salão Belisário de Souza», na Associação Brasileira de Imprensa, um curso dedicado a mulher, constante de dez palestras, que girarão em torno dos «Conhecimentos Indispensáveis sôbre a alimentação». As conferências terão lugar às terças e sextas-feiras, das 16 às 17 horas. As pessoas que desejarem inscrever-se poderão fazê-lo na portaria de A NOITE e da ABI, onde deixarão os seus nomes no respectivo livro de matrículas.

ZERO GRÁU

Em virtude da onda de frio que se aproxima, vinda do sul do país...

SEMANA CARIOCA

vai iniciar dia 30, sua grande venda anual.

200.000 METROS DE RETALHOS DE LAS ACABAM DE CHEGAR, ESPECIALMENTE PARA ESTA SENSACIONAL VENDA.

Aguardem!!! Dia 30

Semana Carioca

17 - AV. GOMES FREIRE - 17

Aguardem!!! Dia 30

MOVEIS

de Fino Gosto

Visite os 40 Apartamentos da

A BELA AURORA

e faça uma idéia de sua futura residência.

CATETE, 78/84

UMA CARTA DA VIUVA DE FORRESTAL

WASHINGTON, 26 (U. P.) — A viuva Forrestal, em carta dirigida ao secretário da Marinha, John Sullivan, declarou que a Marinha não merecia críticas pelo trágico suicídio do ex-secretário da Defesa e que a Forrestal "era impossível melhorar, sabendo que se achava sob constante vigilância". Portanto, teve-ia que correr o risco de deixá-lo em maior ou menor liberdade como parte do tratamento. Acrescentou que seria desagradável a Forrestal criticar-se a Marinha pela atitude que tomou e declara que não tem por que culpar o capitão George N. Raines, médico psiquiatra encarregado de assistir a Forrestal.

Telefone para o CARIOCA REPORTER: 43-3349

CONHEÇA O VALOR DO SEU IMOVEL

Para vendas, hipotecas, desapropriações, inventários partilhas, seguro e balanços, conheça o valor de seu imovel.

A Bolsa de Imoveis mediante módica remuneração avaliará sua propriedade, baseada nas mais recentes solicitações da oferta e da procura. Avenida Rio Branco, 128, 1. andar — Telefone 42-5152.

HOMENAGEADAS PELO ITAMARATI AS MESAS DA CÂMARA E DO SENADO — No Ministério das Relações Exteriores realizou-se, ontem, um almoço oferecido pelo ministro interino dessa pasta, senhor Ciro de Freitas Vale, às mesas da Câmara e do Senado. Na fotografia aparecem, dentre outros membros do Congresso, os senhores Melo Viana, vice-presidente do Senado, e José Augusto, vice-presidente da Câmara dos Deputados, ladeando o substituto eventual do ministro Raul Fernandes. A foto da Agência Nacional fixa um aspecto tomado durante o ágape de aproximação e amizade

O regresso, depois de amanhã, do presidente Dutra

(Títulos principais na 1.ª página)

Está assim organizado o programa da recepção ao presidente Dutra, por ocasião de seu regresso, depois de amanhã, ao Rio:

10,30 horas — Aterrissagem do avião "Independence" no Galeão; salvas pelos caças-submarinos da Marinha; Honras prestadas por um destacamento de Aeronáutica; aguardarão S. Excia. o vice-presidente da República, o ministro da Aeronáutica, membros da família e das Casas Militar e Civil da Presidência.

10,50 horas — Embarque, no caça "Pirambu", que será escoltado pelos também "caças" "Piranha" e "Piraju", dos Srs. presidente, vice-presidente, ministros e chefes das Casas Militar e Civil. A família e demais membros da comitiva seguirão diretamente de automovel para suas residências.

11,30 horas — Desembarque em frente ao embarcadouro central do Arsenal de Marinha. A banda dos fuzileiros navais executará o Hino Nacional. Junto aos degraus, aguardarão a chegada do presidente, o cardeal, os presidentes do Senado, da Câmara e do Supremo Tribunal, os ministros de Estado e o chefe do cerimonial.

11,35 horas — Recebidos os cumprimentos dessas altas autoridades, o presidente Dutra, delas acompanhado, atravessará a rua em direção à "marquise", em face da qual se encontram, de um lado, o Corpo Diplomático estrangeiro e do outro, os oficiais generais e, ao centro, as representações dos Poderes Legislativo e Judiciário. O Sr. presidente receberá as saudações do Sr. prefeito do Distrito Federal que se encontrará à entrada. As demais pessoas cumprimentarão o chefe da nação individualmente, dirigindo-se, em seguida, para a calçada à esquerda de quem sai e, depois da partida do presidente, para o local em que se encontram seus carros, do mesmo modo que as altas autoridades antes mencionadas.

12 horas — Da "marquise", o presidente retirar-se-á, passando a pé por entre alas de fuzileiros navais. Os automoveis do cortejo avançarão do ponto em que se encontravam, em frente ao edifício do Ministério. O presidente e sua comitiva, depois de vê-los tomarem assento, sairão pelo portão principal do Arsenal, rumo à Avenida Rio Branco pela rua Visconde de Inhaúma.

Comporão o cortejo:

1º carro — Presidente da República, vice-presidente da República, chefe do Gabinete Militar, e chefe do Gabinete Civil.

2º carro — Demais membros dos referidos gabinetes, seguidos dos demais.

O cortejo seguirá rumo ao Catete, devendo o presidente Dutra entrar pelo portão que dá acesso à Praia do Flamengo. Formarão ao longo do percurso unidades da Marinha, do Exército, da Aeronáutica e entidades escolares.

Ingresso dos jornalistas no Arsenal de Marinha

O Serviço de Informações do Ministério das Relações Exteriores entregou à Associação Brasileira de Imprensa, para serem distribuídos aos jornalistas nacionais e estrangeiros, repórteres, fotógrafos, cinegrafistas e locutores das estações de rádio, os ingressos que permitirão a entrada no Arsenal de Marinha por ocasião da chegada do presidente da República.

— ESSES INGLESES...

CONTINUAÇÃO DA 1.ª PÁGINA

plos iniciados, transbordou o estádio de São Januário. Muito antes de iniciar-se a peleja, tôdas as dependências estavam tomadas e, lá fora, nas cercanias do majestoso estádio, uma multidão, igual à que entrara, lutava, ansiosa por obter uma oportunidade de acesso. Foi deveras um belo espetáculo, em que os nossos footballers, mercê de uma soberba exibição, colheram um triunfo inesquecível. Contou mesmo com a presença do presidente da República em exercício, o senador Nereu Ramos. E das muitas curiosidades oferecidas, registramos o da saída dos ingleses. Grandes na luta, saíram impávidos no revés, entoando vibrantes canções da sua terra longínqua e heróica. Por certo, com aquela sua tradicional fleugma e reconhecido espírito esportivo, iam relembrando Shakespeare e que ainda faltam três batalhas, as do Flamengo, São Paulo e Botafogo. E, como o Botafogo é o campeão, será o último oponente. Como os ingleses não costumam "perder a última batalha", esperemos...

NERVOSOS

Prof. Mauricio de Medeiros

R. MIGUEL COUTO, 7 (5º andar)
De 3 às 7 - As 2as., 4as. e sextas
Hora marcada — Fone: 22-5941

POLITICA E POLITICOS

SERÁ INELEGIVEL QUEM PERDER O MANDATO POR DECORO

Foi convocada para amanhã a sessão secreta que votará o parecer sobre o caso Barreto-Pinto. Além disso, cogita-se, na revisão, que se está fazendo, da Lei Eleitoral, da inclusão de um artigo tornando inelegível o deputado ou senador que, pela ofensa ao decôro parlamentar, tenha perdido, anteriormente o mandato.

IMPOSSIVEL QUALQUER ACÔRDO COM O SR. ADEMAR DE BARROS

S. PAULO, 26 (Asap) — Informa-se que o Sr. Brasílio Machado Neto, do PSD e presidente da Assembléia Estadual, conferenciou no Rio com o presidente Nereu Ramos e com os Srs. Cirilo Júnior e Gastão Vidigal. O Sr. Brasílio Machado Neto fez ver aos líderes do Partido a impossibilidade de qualquer acôrdo com o Sr. Ademar de Barros, governador do Estado.

BRIGAM O PREFEITO E OS VEREADORES

FORTALEZA, 26 (Serviço especial de A NOITE) — A luta entre o prefeito Moreira da Rocha e a Câmara de vereadores, cuja maioria se compõe de comunistas, chegou ao auge com a desaprovação das contas do Executivo. O prefeito, por intermédio do vereador José Cláudio, do P. R., recorreu para a Assembléia Legislativa. No recurso, depois de afirmar que os vermelhos desaprovaram a prestação de contas porque o prefeito repeliu o cambalacho por êles proposto, o Sr. Moreira da Rocha faz várias denúncias. Uma delas é que dos dez funcionários comunistas que trabalham na Câmara, são retirados, mensalmente, 4.000 cruzeiros para manutenção do jornal vermelho, "O Democrata".

VEM AO RIO O SR. JOBIM

PORTO ALEGRE, 26 (Serviço especial de A NOITE) — Confirma-se que o Sr. Walter Jobim irá ao Rio em junho próximo, tão logo o presidente da República, de regresso dos Estados Unidos, e os meios políticos achem oportuna essa visita.

NOVO DEPUTADO

Na sessão de ontem da Câmara, foi empossado, para ter exercício durante o impedimento do Sr. José Armando Afonseca, o novo deputado do P. S. D. de S. Paulo, Sr. José Carlos Pereira de Souza. Figura destacada da sociedade e dos meios políticos de S. Paulo, o novo deputado contribui para realçar ainda mais a representação do P. S. D. naquela Casa do Congresso, honrando, ainda, a classe da imprensa brasileira, pois, diretor de A NOITE, de São Paulo, o ilustre confrade leva para a Câmara qualidades de inteligência, objetividade e cultura que contribuirão para dar brilho ao seu mandato.

Em São Paulo o vice-governador

S. PAULO, 26 (Asap) — Chegou a esta capital, o Sr. Novelli Júnior. O vice-governador do Estado declarou à imprensa que o caso Barreto Pinto está absorvendo inteiramente a Câmara federal. Com relação à atividade política, o Sr. Novelli Júnior disse que a Comissão Executiva do PSD só será convocada após o regresso do general Gaspar Dutra. Acrescentou que não assumiu a direção da Comissão Executiva do PSD em S. Paulo, porque o Sr. Gastão Vidigal voltará logo do Rio de Janeiro.

O PTB no Estado do Rio

O Partido Trabalhista Brasileiro está sofrendo, no Estado do Rio, uma espécie de revisão de tôda a sua máquina eleitoral. E afirmam os seus "leaders" que o PTB se apresentará no próximo pleito em condições excelentes. Em Friburgo, por exemplo, os petebistas estão ganhando terreno, estando o Sr. Aristides Casado desenvolvendo intensa atividade no sentido de trazer ao PTB valores novos. As últimas divergências entre o senhor Aristides Casado e o deputado Abelardo Mata foram sanadas. Agora, segundo afirmam os petebistas, é lubrificar a máquina e esperar a "corrida" eleitoral de 1951.

TUBERCULOSE

Diagnóstico e tratamento
DR. AVELINO ALVES
PRAÇA FLORIANO, 55-7º - 4 hs.
FONE: 22-8727

A GREVE DOS TRABALHADORES AGRICOLAS NA ITALIA

ROMA, 25 (U. P.) — A greve de mais de um milhão de trabalhadores agrícolas, que já dura duas semanas, alastrou-se do Vale do Rio Pó para a região de Puglia, ao sul. Setenta e sete pessoas, inclusive três líderes locais dos sindicatos agrícolas, controlados pelos comunistas, foram presas na região de Puglia, onde grupos de homens e mulheres tentaram ocupar terras de propriedade particular. Ao norte, a greve prossegue sem incidentes. Na área de Bologna, chamada a "capital vermelha", a polícia proibiu reuniões, tanto em recinto fechado como ao ar livre, nas cidades de Persiceto, Pieve Di Centro, Crevalcore e outras. Em Puglia e Putignano também houve várias prisões.

Dr. Caldas Brito
OCULISTA
Largo da Carioca nº 5 — 6.º
22-3745

O JULGAMENTO DE VON MANSTEIN

LONDRES, 26 (A.F.P.) — O War Office deu a conhecer as 17 principais acusações contra o marechal Von Manstein, que será julgado em Hamburgo por crimes de guerra, por um conselho composto por oficiais superiores britânicos.

Será Manstein o último alemão a sofrer julgamento na zona britânica, por "crimes de guerra". As principais acusações contra o cabo de guerra alemão relacionam-se com as atrocidades cometidas contra civis e prisioneiros de guerra polonêses, participação na execução e maus tratos a prisioneiros de guerra soviéticos e seu recrutamento forçado no exército alemão que operava contra seus compatriotas, exterminação em massa de judeus e ciganos na Rússia, execução sem julgamento de comissários políticos russos, e deportação, para a Alemanha, de civis russos, destinados a trabalhos forçados.

Von Manstein é finalmente acusado de ter obrigado a população civil a seguir seu grupo de exércitos, em retirada em 1944, após a destruição de seus lares.

Telefone para o CARIOCA REPORTER: 43-3349

Os lotações na Avenida

(Títulos principais na 1.ª página)

O boato de que o Sr. Edgard Estrela, diretor do Serviço de Transito, proibira o tráfego de lotações pela Avenida Rio Branco, levou o reporter à sua presença. Dizia-se que a medida viria causar largos transtornos mesmo à população, além de prejuízos para os motoristas, obrigados a itinerários mais longos e penosos.

Disse-nos, porém, o Sr. Estrela:

— Não se trata de nova regulamentação ou da imposição de outros itinerários. Nem mesmo houve proibição de tráfego aos lotações pela avenida. O que estamos exigindo é fácil de explicar: todos os lotações em circulação foram vistoriados rigorosamente e licenciados para servir em diversas linhas, com a determinação de percursos pré-estabelecidos. Acontece, porém, que muitos desobedeceram às determinações, e daí, agora, medidas capazes de fazê-los enquadrar-se nos regulamentos.

E prossegue:

— Não há também motoristas bafejados pela minha proteção, mercê da qual estariam trafegando pela avenida. Os que atualmente por ali passam cumprem o regulamento e possuem licença que lhes indica tal passagem para atingirem a praça Mauá, a Central ou outros pontos. À maioria, é claro, interessa fazer o mesmo — trafegar pela avenida — esquecendo-se, entretanto, de que há extensos trajetos dentro do perímetro central, também necessitados de transportes. É o caso de se perguntar: deve toda a população convergir para a nossa principal artéria, a fim de satisfazer os interesses exclusivos de alguns, provocando assim um congestionamento geral, atropelos e demoras inúteis? Ou o racional é dividir os veículos, distribuí-los proporcionalmente por diversos logradouros, a fim de facilitar mais rapida evacuação dos passageiros? Creio ser erro, pois, permitir que se congestione o tráfego da avenida, que é, em muito, prejudicado pelos lotações, que concorrem com os ônibus, "fechando-os" para atingirem primeiramente os pontos de parada, na ansia de, em poucas centenas de metros, lograrem completar a sua lotação. Há, licenciados na linha "Copacabana-Mauá" trinta e um veículos. Mas quantos atingem aquela praça? Bem poucos, pois a maioria, desembarcado o ultimo passageiro, manobra em sentido contrário, para ir disputar passageiros aos ônibus. Impedir estas irregularidades provoca dos interessados descontentamento, como agora está acontecendo. Porém, nosso dever será cumprido e as medidas aplicadas com o rigor necessário.

Não há crise de autos-lotação

— Dizem, outrossim — continua o Sr. Edgard Estrela — que o não licenciamento de muitos veículos que serviam como coletivos provocou crise que não permite exigencias de fiscalização. E alegam que essas exigencias prejudicam ao publico, o que não é absolutamente exato. É verdade que negamos licença para veículos que não ofereciam segurança e conforto ao publico. E o publico bem recebeu a medida, da qual decorre a apresentação de novos coletivos, todos em ótimas condições, não se registrando a pretendida crise, pois, além dos carros já licenciados, todos os dias outros são levados à vistoria. Se houvesse crise de autos-lotação, não teriam alguns motoristas levantado a celeuma. O que se vê é todos "catando" os fregueses, disputando-os aos ônibus. Da Avenida Rio Branco, repito, não foi retirado um só veículo. Além dos anteriormente vistoriados e licenciados, por lá trafegam 72 novos, divididos pelas linhas "Mauá-Copacabana", "Ipanema-Estrada de Ferro" e "Copacabana-Estrada de Ferro". As demais linhas que servem à zona sul, cujo itinerário é outro, deverão rigorosamente atingir o centro pela rua Uruguaiana e retornar pela Lapa.

Cinema? Leia CARIOCA

HOMENAGEM DO EXERCITO AOS MORTOS DE GERICINÓ — Realizou-se, como noticiamos, em todos os altares da igreja da Candelária, missa em memória dos mortos da catástrofe de Gericinó, mandada celebrar pelo Exército Brasileiro, sendo oficiante do altar-mor, o bispo D. Jorge Marcos de Oliveira, coadjutor do Cardeal-Arcebispo do Rio de Janeiro. Estiveram presentes às solenes exéquias, além das famílias enlutadas, altas autoridades civis, eclesiásticas e militares, destacando-se o vice-presidente em exercício no cargo de presidente da República, Sr. Nereu Ramos; senador Melo Viana, presidente do Congresso Brasileiro; ministro Laudo de Camargo, presidente do Supremo Tribunal Federal; Sr. Adroaldo Mesquita da Costa, ministro da Justiça e Negócios Interiores; almirante de esquadra Silvio de Noronha, ministro da Marinha; general Canrobert Pereira da Costa, ministro da Guerra; brigadeiro Armando Trompowski, ministro da Aeronáutica; embaixador Cyro de Freitas Vale, ministro interino das Relações Exteriores; Sr. Clovis Pestana, ministro da Viação e Obras Públicas; Sr. Daniel de Carvalho, ministro da Agricultura; Sr. Pedro Luiz Correa e Castro, ministro da Fazenda; Sr. Clemente Mariani, ministro da Educação e Saúde; Sr. Honório Monteiro, ministro do Trabalho, Indústria e Comércio; general Angelo Mendes de Morais, prefeito da cidade; senadores e deputados federais; chefe do Estado-Maior Geral; almirantes de esquadra, generais do Exército, tenentes-brigadeiros, chefes do Estado-Maior da Armada, Exército e Aeronáutica, presentemente na capital da República; presidentes do Tribunal Federal de Recursos, do Superior Tribunal Militar e do Tribunal Superior do Trabalho; embaixadores, adidos militares, navais e aeronáuticos, praças e representantes da imprensa e de classes. Acompanharam o presidente da República em exercício, o chefe do gabinete militar da presidência e seus ajudantes de ordens, capitães Aires Tovar Bicudo de Castro e Edulo Jorge de Melo. Na gravura os Srs. Nereu Ramos e Melo Viana e pessoas das famílias enlutadas quando assistiam ao ato religioso. (Foto da A. N.)

GILDA SE CASARA' AMANHÃ

CANNES, França, 26 (A. P.) — Rita Hayworth, que amanhã se casará com o príncipe Ali Khan, revelou que pretende prosseguir na sua carreira cinematográfica.

O agente de "Gilda", John Hyde, declarou que o novo par pretende regressar a Hollywood antes do fim do ano, provavelmente em outubro, pois Rita aceitou a oferta de cinco mil dólares semanais de salário para prosseguir com os seus filmes. Ali Khan acompanhará a sua nova esposa aos EE. UU., pois está grandemente interessado nas corridas de cavalos das pistas norte-americanas.

Ainda ontem, Rita e seu futuro marido assistiram o seu filme "Carmen", exibido num dos cinemas desta cidade.

Dr. Licinio Santos
CLINICA MEDICA EM GERAL
Fígado — Estômago — Intestinos
Edifício de A NOITE sala 613
Fone 23-0975

Virtualmente restabelecido o bloqueio rodoviário na Alemanha

(Títulos principais na 1.ª página)

BERLIM, 26 (U. P.) — Foi restabelecido, virtualmente, o bloqueio das linhas ferroviárias que servem esta capital, quando os russos retiraram seu pessoal das principais agulhas das vias que vão da Alemanha Ocidental a Berlim.

Em consequência está inteiramente paralisado o serviço de trens restabelecido quando o bloqueio foi levantado, há treze dias.

A decisão russa, aparentemente, foi adotada em represália pela atitude das potências ocidentais, que expulsaram soldados soviéticos e fura-gréves da zona oriental das estações da ferrovia elevada dos setores ocidentais de Berlim.

CONTRA AS MANOBRAS AÉREAS RUSSAS

BERLIM, 26 (U. P.) — Autoridades militares britânicas protestaram contra manobras aéreas soviéticas, nas quais aparelhos «Stormovik", de bombardeio em mergulho, voaram a pequena altura sôbre o aeroporto de Gatow, no setor britânico.

O PROTESTO BRITANICO

BERLIM, 26 (A. F. P.) — As autoridades britânicas acusaram as autoridades soviéticas da Alemanha de «violarem os acôrdos relativos à suspensão do bloqueio».

As autoridades inglesas estabeleceram, com efeito, uma lista de restrições ainda impostas pelas autoridades russas, e afirmam notadamente que os russos exigem, para o transporte de mercadorias, documentos não necessários antes de 1.º de março de 1948.

Os ingleses recriminam igualmente as autoridades soviéticas de terem recusado restabelecer o tráfego em certas vias, e o terem restringido em outras. É claro, conclui o comunicado, que «o govêrno soviético segue a política de obstrução, em violação do acôrdo de Nova York».

Um outro comunicado britânico anuncia que somente trens americanos chegaram a Berlim no decorrer das últimas 24 horas. O comunicado declara que «os russos poderiam facilmente terminar com a greve dos ferroviários de Berlim».

RETIDOS TRINTA E OITO TRENS

BERLIM, 26 (U. P.) — As primeiras horas de hoje trinta e oito trens, inclusive dois de passageiros e um correio do Exército norte-americano, além de uma composição britânica em marcha para esta capital, não puderam continuar viagem.

VISHINSKY NÃO RESPONDEU

PARIS, 26 (U. P.) — Vishinsky, ministro do Exterior russo, ficou sem resposta, quando o secretário de Estado norte-americano, Sr. Dean Acheson lhe perguntou o que tem a Rússia feito em favor da Alemanha Oriental.

Falando sem circunlóquios, Acheson, disse ao representante russo na atual Conferência de Chanceleres que os Estados Unidos já gastaram 1.150.000.000 de dolares na Alemanha para auxiliar a sua reabilitação.

Batida policial na Catedral de São Vito

PRAGA, 26 — (U. P.) — Anuncia-se que o arcebispo de Praga protestou junto ao govêrno tcheco contra a invasão policial da grande catedral gótica de São Vito, no centro desta capital. Uma autoridade da igreja católica informou à United Press que a polícia realizou uma batida na catedral, sob o pretexto de que procuravam transmissores secretos de rádio. A polícia obrigou os fiéis a saírem do templo, prendendo o pessoal da igreja enquanto faziam as buscas que duraram duas horas. Outra batida foi também efetuada na igreja de Santo Inácio.

Telefone para o CARIOCA REPORTER: 43-3349

A SEMANA UNIVERSITARIA

Declarações do secretário de Educação do Distrito Federal — Objetivos da Universidade Católica do Rio de Janeiro

O Sr. Clovis Monteiro, secretário geral de Educação e Cultura da Municipalidade, recebendo em seu gabinete, a reportagem, fez interessantes declarapções a propósito da Semana Universitária.

Mostrando quais devem ser os objetivos das Universidades aquêle titular, inicialmente declarou:

— "As Universidades que existem nos grandes centros do mundo não têm só o dever de desenvolver a cultura geral ou especializada, mas, tambem, o de influir na boa orientação que devem imprimir aos povos para alcançarem a sua plena felicidade.

Assim, os assuntos cientificos, como os problemas sociais e econômicos, são versados nesses centros universitários com o principal objetivo de se concederem aos elementos humanos meios e oportunidades para serem eficientes na colaboração que devem prestar às coletividades a que pertençam".

Sobre as atividades da Universidade Católica do Rio de Janeiro, fez o titular de Educação do Distrito Federal as seguintes considerações:

— "A pontifícia Universidade Católica do Rio de Janeiro já vem prestando ao nosso meio assinalados benefícios de ordem moral e intelectual. Da sua Faculdade de Filosofia, já saíram bons mestres de humanidades que estão a desempenhar as suas funções em estabelecimentos oficiais de ensino como acontece na Prefeitura do Distrito Federal e em numerosos colégios particulares.

Pela formação pedagógica e cientifica que obtiveram esses mestres naquela Universidade, servindo-se da experiência que lhes transmitiam os consagrados mestres que ali os orientavam nas diversas disciplinas, é de crer que aos adolescentes que ora frequentam e hão de frequentar os nossos cursos secundários sejam conferidas condições de preparo para a vida que dificilmente poderiam alcançar em situação diversa.

Nas outras faculdades da Universidade Católica, como a de Direito, Engenharia, Filosofia, etc. são mestres e alunos guiados como os educadores já ciados, não pelo interesse de aumentar o número de diplomados mas, pelo espírito superior com que a Igreja Católica procura implantar nas almas os sentimentos de fraternidade e esclarecer as inteligências para que compreendam que a tranquilidade e a propriedade de cada povo depende de que saiba cada um sacrificar em bem do próximo os seus impulsos egoísticos".

Concluo como comecei:

— "Os grandes serviços prestados pela pontificia Universidade Católica do Rio de Janeiro, ao nosso país, não se limitam aos domínios da cultura, sob todos os aspectos mas, são tambem e, sobretudo de ordem moral e espiritual com influência salutar na vida social do nosso povo de todas as classes".

Foi muito concorrido o embarque do Sr. Agostinho Pereira de Souza, chefe da firma proprietária do "O Camizeiro", o popular magazin da cidade e que hoje seguiu para a Europa, a bordo do "Andes". Viaja o conhecido comerciante em companhia de sua Exma. esposa e de sua filha e, ao deixar esta capital, recebeu, no cais, as mais expressivas demonstrações de justo apreço e da larga simpatia que desfruta em todos os círculos. A gravura reproduz fotografia feita momentos antes da partida.

ECOS E NOVIDADES

Dutra no Tennessee

ACHA-SE o presidente Dutra, hoje, no Vale do Tennessee. Ali viu as obras gigantescas empreendidas pelo govêrno americano para revalorizar as terras de uma região outrora sáfara, ora assolada pelas enxurradas e enchentes de uma bacia hídrica desordenada, ora calcinada por soalheiras destruidoras. Foram exibidos ao visitante filmes com aspectos da zona anteriores às intervenções da moderna engenharia hidráulica e sanitária para lhe dar a ver a diferença entre o passado triste e as magníficentes realidades atuais, que transformaram aquele vale num dos maiores celeiros do mundo.

Ante êsse espetáculo, podemos imaginar como se robusteceu no espírito do presidente a sua velha paixão pelo problema do vale do S. Francisco.

Vem o seu Govêrno fazendo os maiores esfôrços para lançar os fundamentos da recuperação e aparelhamento do grande rio central, quer no tocante à navegação e ao saneamento, quer no relativo à energia hidroelétrica e à colonização. Responsável pelo plano de emergência em que congregou as antigas obras dispersas e as multiplicou por cem, Eurico Dutra também se interessou direta e vivamente pela formação e êxito da Companhia do São Francisco e pelo plano do Congresso Nacional.

Estamos seguramente informados de que nas conversações mantidas nos Estados Unidos sôbre questões de intercâmbio e de administração, o presidente incluiu o seu temário predileto, no qual avulta sempre a preocupação san-franciscana. Não estamos em condições ainda de adiantar nada sôbre os resultados práticos logrados nas negociações entaboladas a êsse respeito. Mas tôdas essas considerações servem para esteiar a nossa tese de que os dias vividos pelo presidente no vale do Tennessee, desde, ontem serão, por certo, os mais adequados à sua natureza de realizador modesto e tranquilo. As seduções da glória a que se mostra tão desatreita a sua índole discreta e a que só atende para nelas enaltecer a sua pátria falarão menos ao seu peito do que o desejo de repetir em nossa terra, proporcionalmente, aquele portento de técnica e serviço da administração.

Já vários lances do nosso vale central começaram a sentir os efeitos das medidas sucessivas e numerosas adotadas pelo Govêrno nos três últimos anos, reputadas por vários parlamentares de diferentes partidos mais importantes do que tudo quanto, na monarquia e na república, se havia feito na matéria. Algum dia, não muito distante, através de culturas, criatórios, fábricas, cidades renovadas, algum visitante ilustre de nosso S. Francisco reverá o esfôrço de Dutra pelo soerguimento da mais brasileira de nossas bacias hidrográficas, tal como êle recordou agora o labor hercúleo de Roosevelt no Tennessee.

A CONFERENCIA DOS QUATRO GRANDES

Pode ser que dê algum resultado a conferência dos chamados Quatro Grandes, em Paris. Mas o que dos debates iniciais se depreende é que persistem e não serão removidas as divergências entre as potências ocidentais e a Rússia em relação ao problema alemão. Basta ver que Vishinsky, novo chanceler soviético, segue as mesmas diretrizes do seu antecessor, Molotov — nítida fotografia da mentalidade stalinesca impressa ao regime totalitário do país das estepes, só e só preocupado com o seu expansionismo, com o seu desmarcado espírito de absorção.

Invocando os acordos de Potsdam, formulou Vishinsky uma proposta no sentido de se restabelecer a unidade política e econômica da Alemanha, mas mediante a restauração de órgãos mantenedores do controle quádruplo, que prosseguiria indefinidamente por aí a fora, até que os russos conseguissem a completa bolchevização da zona por êles ocupadas, sugando a última gota de sangue da sua população.

Eis aí a orientação da U. R. S. S. Fala em unidade, mas não a quer, ou fingindo que a deseja para um futuro distante, depois de um largo período de "preparação", com a Alemanha escravizada. Os entendimentos de Potsdam assentaram o controle, mas evidentemente não o previram para a eternidade. A Alemanha está ocupada desde 1945. Os aliados do Ocidente tudo fizeram para restaurá-la, para reorganizá-la, dando-lhe a estruturação e o govêrno democráticos compatíveis com os anseios do seu povo. Todos os seus esforços nesse sentido, porém, foram sempre embaraços e perturbados pela União Soviética, que se isolava no seu setor, que o envolvia em cortina de ferro, que repelia tôdas as combinações e que chegou ao cúmulo de bloquear Berlim, cuja população não morreu de fome aos abastecimentos feitos por via aérea pelos ingleses e americanos, à custa de enormes sacrifícios. Enquanto os ocupantes ocidentais impulsionavam as indústrias nas suas zonas, procurando equilibrar a balança de comércio, os vermelhos fechavam o seu domínio, espoliando-o dos melhores recursos industriais, deprimindo-lhe a capacidade de trabalho e de produção, inclusive pela vasta exportação de técnicos para a Rússia.

Foi em face dessa situação que, a partir de 1947, depois de dois anos de luta inútil, os Estados Unidos, a Inglaterra e a França resolveram agir ali separados do quarto, indócil e renitente companheiro de ocupação. Veio a reforma monetária, veio a Constituição de Bonn, vieram outras medidas enérgicas e decisivas. Compreendeu então a U. R. S. S. que as coisas estavam ficando mal paradas, sobretudo porque no seu setor continuava dura a resistência dos nacionais ao comunismo, resistência que ficou evidenciada em recente eleição. Daí a sua proposta no conclave da capital francesa. Convêm-lhe a manutenção do controle, mesmo à custa de alguma transigência, como, por exemplo, a supressão ou atenuação do bloqueio de Berlim. E isto para continuar avançando na calma e nos casos dos alemães e para que eles sejam afinal subjugados, por bem ou por mal, ao chicote dos nazi-fascistas de Moscou.

*

O MONUMENTO A CLOVIS BEVILAQUA

Clovis Bevilaqua foi um luminar das nossas letras jurídicas, um cultor eminente do Direito, um escritor de estilo límpido, um mestre de vários milhares de estudantes, dos quais alguns estão distribuindo justiça, como juízes, desembargadores, etc., e outros ocupam cátedras de professores, ou advogam nos nossos tribunais. Tendo conquistado fama como civilista, deixando um nome insigne como jurisconsulto, mestre Clovis legou-nos também o exemplo de uma grande vida, cheia de dignidade, de tolerância, de simplicidade e modéstia.

Lembrou-se um deputado cearense de promover a ereção de um pequeno monumento a Clovis Bevilaqua, em sua cidade natal, Viçosa, um verde recanto alcandorado na serra da Ibiapaba. Decerto pensou êsse deputado, como, de resto, seria natural que tôda gente pensasse, que um projeto dessa natureza até dispensaria justificação, tanto mais que a quantia prevista para o monumento ao grande jurisconsulto era de apenas cem mil cruzeiros. Pois bem: apesar disso, o projeto recebeu parecer contrário de uma das comissões da Câmara! Por que? Nega-se a justiça da homenagem? Não! Nega-se a Viçosa o direito de ter êsse monumento ao maior filho da terra, sob a alegação de que a União só pode contribuir para a ereção de monumentos na capital da República!

Onde assim se dispôs? Na Constituição? Não! O Brasil não é um só, de Norte a Sul? E' uma teoria estranha, essa. Estranha e inaceitável, pois, na verdade, peca pela base e revela um preconceito injusto.

A viagem do ministro da Agricultura ao Centro-Oeste

N aterça-feira passada, o ministro Daniel de Carvalho seguiu, de avião, de Campo Grande para Cuiabá, em Mato Grosso. Acompanhado do governador daquele Estado, em cuja casa se hospedou, o titular da Agricultura teve oportunidade de visitar, a cem quilômetros de Cuiabá, a Escola Agrícola Federal «Gustavo Dutra», subordinada ao seu Ministério. Visitou também o Posto Agropecuário em instalação. Da capital matogrossense, o ministro viajou com destino a Goiânia, ali chegando ontem pela manhã. À tarde, juntamente com o governador Coimbra Bueno, inspecionou vários serviços do seu Ministério. Por essa razão, o ministro da Agricultura somente hoje à tarde deverá regressar a esta capital.

O descanso...

A Câmara não funciona hoje. Longo tempo se esvaiu, ontem, na discussão do "sueto". Enquanto alguns deputados sustentavam que, embora dia santificado, é geralmente pela manhã, e não à tarde, que se cumprem os deveres religiosos, outros, os vencedores, proclamavam pelo descanso. Foi aí que o Sr. Guaraci Silveira fez a revelação: a Câmara, geralmente, não trabalha aos sábados, mas os deputados recebem, como se lá tivessem ido.

— Mas isso é justo, disse o padre Arruda Câmara. E' o descanso semanal remunerado para os deputados, que votaram, recentemente, êsse benefício para os trabalhadores.

Não há semelhança, ponderava o Sr. Segadas Viana, mesmo porque assim o descanso seria singular: sábado e domingo, ou sejam dois dias...

— O precedente é perigoso, vozeirou, de longe, o Sr. Coelho Rodrigues, pois os operários, amanhã, vão ter dois, e não um dia de descanso remunerado...

Jantar oferecido pelo embaixador Carlos Martins

PARIS, 26 (A.F.P.) — O embaixador do Brasil na França e Sra. Carlos Martins ofereceram, à noite de ontem, um jantar ao qual assistiram, entre outras pessoas, o duque e duquesa de Windsor, o duque e a duquesa de Brissac, o conde e a condessa de Beaumont, o barão e a baronesa de Staedra, Sr. e Sra. La Riviere, Sra. Henri Bonnet, Sr. Jean Jacoby, Sr. Gaston Palowski, bem como numerosas outras personalidades francesas e sul-americanas.

Morto o comerciante pelo automóvel

Um automovel não identificado atropelou, nos primeiros minutos de hoje, na Avenida Presidente Vargas, esquina da Avenida Tomé de Souza, o comerciante Augusto da Cunha Cavaca, de 37 anos, solteiro, português, residente na Avenida Marechal Floriano 176, quarto 18. A vitima, que ainda teve minutos de vida, faleceu ao dar entrada no Posto Central de Assistencia.

Augusto da Cunha Cavaca era proprietário de uma confeitaria situada no edificio da Central do Brasil. O cadaver foi removido para o necrotério do Instituto Médico-Legal. A policia do 10.º distrito, pelo comissario Abelardo, tomou conhecimento do fato.

TOME CAFÉ! MAS... SO
CAFÉ PAULISTA
SUPERIOR AO MELHOR

Para aumentar doze vezes a produção do milho e do trigo argentino

WASHINGTON, 26 (INS) — A Embaixada argentina nesta capital anunciou ontem que está considerando um plano, elaborado pelos Estados Unidos, para aumentar, em doze vezes mais, a produção anual de trigo e milho na Argentina.

COLOQUE MELHOR O SEU DINHEIRO!
6% retirada livre até Cr.$50.000,00 com talão de cheques
6½% retirada livre até Cr.$20.000,00
BANCO OLIVEIRA ROXO S/A
35 ANOS SOB A MESMA DIREÇÃO
RUA MIGUEL COUTO 7

O aniversário de Tito

BELGRADO, 26 (A. P.) — Comemorando a passagem do seu 57.º aniversario, o marechal Tito afirmou que o tempo se encarregará de demonstrar que a Iugoslavia escolheu bem "o caminho certo" para o desenvolvimento do seu socialismo.

O marechal falou ligeiramente após a sétima sessão da Assembléia Popular (Parlamento).

Sob ameaça de despejo, baleou o senhorio

Uma tentativa de homicidio ocorreu hoje, cerca de 3,45 horas, no Engenho de Dentro. Sob a ameaça de imediato despejo, na iminencia de ter que dormir ao relento, um homem desfechou um tiro em pleno peito de outro, aproveitando-se para tal estar imerso em trevas o quarto que ambos ocupavam. O fato ocorreu na rua Henrique Scheid 127, sendo o cômodo de propriedade de Alcixo Mendes de Oliveira, de 25 anos, operario. O criminoso é o individuo Bolivar Passos, que se evadiu. Segundo informou o guarda municipal n.º 2.354, que chamou a ambulancia para o ferido, este fôra atingido por bala em pleno peito, no hemitorax direito. Uma ambulancia do Posto de Assistencia do Meier removeu Alcixo Mendes de Oliveira diretamente para o H. P. S., atendendo-se seu estado gravissimo. A policia do 22.º distrito tomou conhecimento do fato.

SABONETE
VALE QUANTO PESA
O sabonete das famílias!
Grande, Bom e Barato!

Ralph Bunche recusou uma excepcional distinção

WASINGTON, 26 (A. F. P.) — Confirmou-se ter Truman convidado o mediador da ONU na Palestina, Sr. Ralph Bunche, para secretário de Estado adjunto, mas, ao mesmo tempo, anunciou-se ter o conhecido internacionalista rejeitado o convite.

Foi o próprio Ralph Bunche que, falando à imprensa, ontem, declarou que, após conversa que tivera na Casa Branca, havia rejeitado o posto de secretário de Estado adjunto que lhe oferecera o presidente Truman». Acrescentou o Sr. Bunche que preferia continuar no seu trabalho na O. N. U.

Em face da recusa do mediador na Palestina, fica afastada a eventualidade de um homem de côr vir a ocupar, o que seria inédito na história dos Estados Unidos, tão importante posto administrativo.

REGINA
A rainha das águas de colônia!

ROUPAS PRONTAS A VESTIR?
Confecções "SYLVANIA"
Assembléia, 42 — SYLVANIZE-SE!

CARAVANA

P. B.

Em 1953, comemorará Cuba o centenário do seu herói nacional José Martí. Naquele ano, em todas as citações da data e imediatamente após "1953" será obrigatória a inserção das palavras, "ano José Martí".

*

A colônia árabe de Santiago do Chile fez doação de um milhão de pesos à escola de medicina daquela capital.

*

Apesar de haver assegurado na sua auto-biografia "Mi vida es la rumba", que "nunca visitei, nem nunca visitarei a América do Sul", Xavier Cugat anda por aqui raspando o nosso cobre, em audições carissimas...

*

Proverbio espanhol: "Criado por abuelo, nunca bueno" ou seja "Os avós não sabem criar os netos".

*

La Paz está ameaçada de ficar sem os letreiros luminosos que tanta vida dão às cidades. Causa a companhia de energia elétrica impõe a colocação de "recoletores", o que aumentaria o consumo do quilowatt em seiscentos por cento.

*

O professor L. Herzch, comparando as causas da morte entre judeus e cristãos, chegou a estas conclusões: a) a morte por alcoolismo é desconhecido entre os judeus; b) a cirrose do fígado é quatro vezes mais rara entre os judeus; c) de febre puerperal, enquanto morrem quatro cristãs, morre apenas uma judia; d) a mortalidade por sífilis entre os judeus é 51% menos do que nas outras raças; e) nas doenças infecciosas das crianças judias, a mortalidade é quatro vezes menos do que no resto da população; f) as mortes violentas e por acidentes e sincopes são tambem mais baixas entre os judeus. As doenças que matam mais judeus que cristãos são as do coração, cancro, doenças do aparelho respiratório, nefrites, e, principalmente, diabetes e afecções cerebrais.

PERFUMARIAS
CASA BAZIN
Av. Rio Branco, 134 — Tel. 22-2938

Nem todos podem
fazer uma estação de águas mas todos podem conseguir uma excelente depuração orgânica pelas vias eliminatórias: expelir as areias e os cálculos de ácido urico e uratos, causadores do artritismo, da gota do reumatismo desintoxicar o fígado, os rins os intestinos; tirar a acidez excessiva da urina — uma das causas da irritação da próstata e da uretra; corrigir, enfim, a insuficiência renal e hepática por meio da UROFORMINA GIFFONI, granulado efervescente, de sabor muito agradável. Receitada diariamente, pelas sumidades médicas.
DROGARIA GIFFONI — Rua 1.º de Março 17 — Rio.

CARTAZES

Bastos Tigre

A palavra "cartaz" ganhou, de há tempos para cá, uma significação figurada que já entrou na linguagem, com direitos de cidadania. E entrou porque era necessária, fazia falta como expressão de determinada idéia.

E' assim que as palavras surgem, de um dia para outro, no vocabulário vulgar: pela necessidade que se tem delas para enunciar com clareza um fato, um objeto, um sentimento.

Tínhamos antigamente quem as fabricasse, forjando-as do melhor material grego e latino. Quantas palavras novas, do mais fino quilate saíram das oficinas de Ruy, de Euclides, de Coelho Netto, de Martins Fontes!

Parece que já não temos de quem esperar novos vocábulos. Desapareceram os neologistas e escasseia a matéria prima greco-latina. E' contentar-se em adaptar palavras velhas às necessidades atuais, ou tomar de empréstimo palavras inglesas — o francês saiu de moda — grafando-as pela fonética e pronunciando-as em último cassange.

Voltando ao "cartaz". Na sua primitiva significação, ele é da mais ancã velhice. As Tábuas da Lei foram um cartaz afixado no Sinai por Moysés, anunciando os deveres dos homens. E' bom frisar que, como propaganda, não foi das mais eficientes.

As legiões romanas marchavam precedidas de grandes cartazes, com a figura da loba e a inscrição S.P.Q.R. ("Senatus populusque romanus") macarronicamente interpretado como "Sal, pão, queijo, rapadura". Na vida moderna, ninguém ignora a importância do cartaz, no propagar dentifrícios, laxantes e ideologias políticas.

Entretanto, em sua figurada expressão atual, o cartaz pode traduzir-se pela fama procurada, pela ansia de notoriedade, pela ambição de aparecer, pelo rótulo de competência, pela autodeliberação de dar na vista, impôr-se, brilhar.

Um Fulano fala, grita, debiatera, ameaça céus e terra, e fica tudo por isto mesmo.

— O que este sujeito quer é cartaz, comenta o psicólogo da esquina.

Um Cicrano, autoridade, excede-se na execução das leis, torna-se "o tal" em severidade e dureza. Não cede uma linha, não se afasta um milímetro dos regulamentos.

— Está fazendo cartaz...

São inúmeros os casos. Há os virtuosos, os patriotas, os desprendidos, os altruistas, os impolutos, como há os valentes, compradores de briga, os escandalosos e até os que se fazem de malucos, por amor ao cartaz.

E, não se espantem! — tem havido mesmo individuos que se matam espetacularmente deixando bilhetes com tiradas novelescas, pensando no cartaz que lerão no noticiário da imprensa.

Cartaz inútil, certamente. Sem consequências neste mundo e muito menos no outro, onde ao que suponho, só tem valia o crédito daquele antiquíssimo de que falei, que Moysés afixou no Sinai, entre sarças de fogo.

ESTÁ QUASI PRONTA!

Mais uma Loja Especializada no coração da cidade

LOJA SPORT

D'A EXPOSIÇÃO AVENIDA

Uma Big Loja de roupas sport e artigos esportivos,

para você... que tem espírito esportivo!

INAUGURAÇÃO, 2.ª FEIRA, DIA 30, ÀS 10,30

Os carpinteiros... eletricistas... pintores e decoradores d'A Exposição, estão terminando as instalações de uma nova loja... de uma loja especializada em Roupas e Artigos de Esporte — dedicada a todos os que têm espírito esportivo — aos que assistem e praticam esportes. No antigo local onde foi o "Café Chave de Ouro" — rua São José, 106 — será inaugurada, dentro de breves dias — a maior e a mais moderna Loja Sport do Brasil. Moderna como o dia de amanhã, esta loja tem as suas instalações — armações, vitrines internas, balcões, — desenhados dentro da mais avançada técnica moderna — para proporcionar-lhe num ambiente esportivo, o máximo de conforto e a maior facilidade na escolha de seus artigos.

Numa palavra: Nada foi esquecido para que nada falte e tudo tenha nesta Loja Especializada — A Loja Sport d'A Exposição Avenida!

LOJA SPORT

Rua São José, 106 - Anexo Á Exposição Avenida

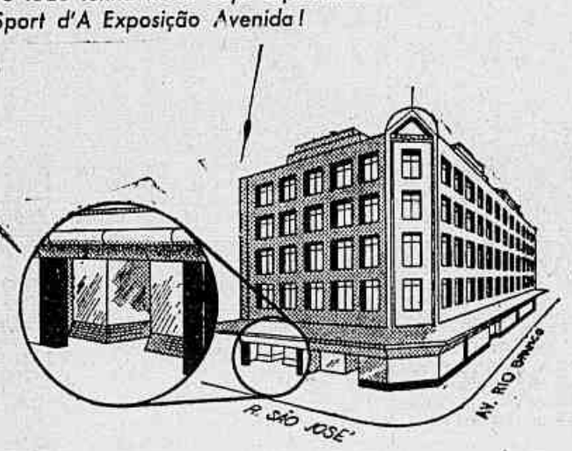

PREPARE-SE PARA VIR, NO DIA 30, À INAUGURAÇÃO DA LOJA SPORT. VOCÊ ESTA CONVIDADO.

Record 4200

SOCIEDADE

Turismo

Já de longa data, vem se desenvolvendo uma intensa e hábil campanha no sentido de tornar o Rio de Janeiro, uma cidade de turismo.

Como "magna pars" dêsse movimento patriótico, figuram os poderes municipais, o Touring Club e a imprensa.

Esse é, realmente, um problema de difícil solução, por não constituir esta cidade ponto de escoamento de viajantes estrangeiros, como Paris, Nova York e Buenos Aires.

Daí, ter que ser o nosso esfôrço muito maior. Mas, afora êsse tropêço inicial, outros há ainda que vêm agravar a situação.

Vejamos um pormenor, na aparência sem importância alguma, e que, no entanto, na realidade, é "um caso muito sério" — como se diz na gíria.

Referimo-nos à ojeriza de certos cariocas, no fornecer de informações.

Nesse particular, temos sido testemunhas de episódios muito eloquentes.

Há dias, por exemplo, num bonde da linha Humaitá, certo estrangeiro perguntou ao condutor se o veículo passava pela rua Bambina. O condutor limitou-se a responder: — "Sei lá onde fica isso!" — e continuou a proceder à cobrança.

Mas será possível que um condutor de bonde da linha Humaitá não saiba onde fica a rua Bambina?

Trata-se, pois, ou de uma ignorância injustificável, ou de criminosa má vontade.

Doutra feita, no "ponto" da linha 9, na Praia de Botafogo, outro estrangeiro indagou do trocador: — A que horas sai êste ônibus?

E o trocador, numa atitude de provocação, disse: — Amanhã, de manhã!

Ora, com êsse "serviço negativo de informações", positivamente, o turismo no Rio de Janeiro não há de caminhar a passos muito rápidos...

E se o turista entrar em certas lojas para fazer compras?

Será outro caso muito sério...

Todos nós sabemos que existem numerosos estabelecimentos comerciais, nesta cidade, cujos caixeiros tratam os fregueses de modo incrivelmente desatencioso.

o assunto.

Uma "enquête" nesse sentido, facilmente esclareceria

Portanto, é intuitivo que, antes de prosseguir na campanha pró-turismo, se procedesse a outra, muito intensa, no sentido de educar todos quantos, por função, devem prestar informações aos estrangeiros, bem como aqueles que com êles terão de comerciar.

Se assim não fôr, o problema acabará por incluir-se no capítulo dos mitos...

D I C K.

A Moda de Paris

UM CHAPEU DE FELTRO E TULLE

De Rose Kallmeyr, da France Presse

Para a estação fria, predominarão, como é natural os modelos de chapéus em feltro, com adornos de infinita variedade.

O modelo de Maud Rosco, que apresentamos, aproveita, com rara felicidade, o contraste que representa o feltro, material pesado e o véu de tule, que é o material leve por excelência.

O chapéu em feltro beige claro é de feitio clássico, com a aba em "demi-grandeur", como introdução à moda que predominará em plena estação, dos chapéus de aba larguíssima e pendente. O tulle que forma o véu e os laços ornamentais é marron e leva, aqui e ali, as iniciais de sua criadora.

(World copyright 1949, by A. F. P. — Paris).

ANIVERSARIOS

Fazem anos hoje:

Senhores:

Artur de Souza Costa, deputado federal e ex-ministro da Fazenda.

Ranulfo Bocaiuva Cunha, ministro do Superior Tribunal Militar.

Felipe do Amaral Savaget, inspetor de Imigração.

CASAMENTOS

No próximo dia 28, realizar-se-á o casamento da senhorita Maria de Carvalho Madureira, filha do Sr. João Barbosa Madureira e de D. Amância de Carvalho Madureira, com o Dr. Abel Henriques de Figueiredo, filho do Sr. Fradique de Figueiredo e de D. Augusta Henriques de Figueiredo.

A cerimônia religiosa será efetuada às 16 horas, na igreja da Candelária.

FESTAS

Comemorando o 26º aniversário de sua fundação, o Orfeão Portugal realiza, hoje, às 20,30 horas, uma "noite de arte".

CONFERENCIAS

O Sr. Valentim Oliveira Neto falará, na Associação Cristã de Moços, no dia 31 do corrente, às 18 horas, sôbre "Os princípios de arquitetura e habitações econômicas'.

O conferencista será apresentado pelo Sr. Milton Lavrador.

— Hoje, às 20,30 horas, na Loja Perseverança da Sociedade Teosófica no Brasil, à rua do Rosário, 149, sobrado, o Sr. Carlos de Souza Neves dissertará sôbre "A intuição e o sexto sentido". Entrada franca.

RECEPÇAO

O major general e Sra. Morris Junior e major general e Sra. Mac Donald oferecem, amanhã, na sede do Club do Piraquê, uma recepção ao almirante e Sra. Leland e almirante e senhora Von Haimburg.

XICARAS ANTIGAS

No Museu Nacional de Belas Artes, inaugurar-se-á no próximo mês uma exposição de xícaras antigas, de porcelana e cristal. Os que desejarem participar dêsse certame devem dirigir-se à senhorita Regina Real, na secretaria daquele museu.

VIAJANTES

Acha-se de volta de Belo Horizonte, onde foi examinar o concurso para a cadeira de oftalmologia da Faculdade de Medicina de Minas Gerais, o professor Dr. Linneu Silva, que reassumiu a sua clínica de olhos nesta capital.

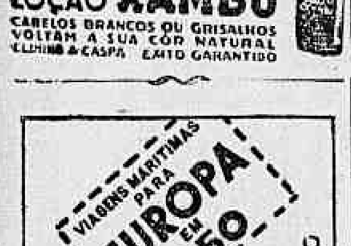

Perde o Ministério da Agricultura um dos seus maiores entomologistas

O desaparecimento do senhor José Francisco Zikán, do Parque Nacional de Itatiaia

Faleceu, em São Paulo, o senhor José Francisco Zikan, entomologista do Parque Nacional do Itatiaia, do Ministério da Agricultura, de que era servidor há mais de vinte anos. O extinto, natural da Tchecoslováquia, residia no Brasil há mais de quarenta anos e era brasileiro naturalizado, tendo-se dedicado ao estudo da insetofauna da Mantiqueira, região em que atuou por dois decênios, tendo tambem viajado, em estudo, pelo Espírito Santo, Amazonas e Minas Gerais; possuia uma das mais importantes coleções de insetos do país do ponto de vista regional e era um apaixonado pela sua especialidade.

José Francisco Zikan faleceu com 68 anos de idade e o seu entêrro realizou-se ontem, na capital paulista; o Parque Nacional do Itatiaia fez-se representar.

AOS NOIVOS

O vós noivos sonhadores desta Cidade Maravilhosa, que viveis sonhando mil maravilhas! É preciso que penseis tambem na realidade presente e na material, mas muito necessária à ECONOMIA. As maravilhas da antiguidade não mais existem, assim como várias outras, que são apenas sonhos... Mas, para iniciardes um casamento feliz, eis as — MODERNAS MARAVILHAS DO RIO

MOVEIS A MAJESTOSA

Sala de jantar, estilo "Colonial", com 12 peças	Cr$ 7.500,00
Sala de jantar, estilo "Inglês", com 12 peças	Cr$ 7.500,00
Sala de jantar, estilo "Mexicano", com 12 peças	Cr$ 4.800,00
Dormitório, estilo "Inglês", com 11 peças	Cr$ 8.800,00
Dormitório, estilo "Normando", com 11 peças	Cr$ 8.500,00
Dormitório, estilo "Mexicano", com 10 peças	Cr$ 6.000,00
Grupo estofado, com 3 peças	Cr$ 3.500,00
Escritório, com 3 peças	Cr$ 2.000,00

FACILITA-SE O PAGAMENTO
RUA DO CATETE, 133 — TELEFONE 25-3223

VÃO CASAR-SE?

Procurem a mais completa organização no gênero para a constituição do processo de seu casamento e recebam uma lembrança. Resolvem-se as dificuldades.

AVENIDA GRAÇA ARANHA, 19, SALA 1202, das 9 às 10 e das 16 às 17 hs., diariamente.

SÊDAS-SADY

Na GIGANTESCA LIQUIDAÇÃO de Sady Sêdas, a simpática casa da Rua do Ouvidor, 148, os noivos encontram as mais lindas lingeries, as últimas criações de sêda, lã, linho e algodão, tudo a preços arrasadores! — OUVIDOR, 148.

"PSICOLOGIA DO CASAMENTO"

Livro de grande utilidade para os que se vão casar, onde o autor, DR. RUDOLF DREIKURS, aborda com brilhantismo todos os assuntos que se prendem ao interesse matrimonial. Editado pela LIVRARIA CIVILIZAÇÃO BRASILEIRA, à rua do Ouvidor, 94, acha-se à venda pelo preço módico de Cr$ 25,00.

CHAPÉU PARA NOIVA

Os mais lindos e variados modelos vós encontrareis na "A JURITY", à rua 7 de Setembro, 181.

ARTIGOS DE VIAGENS

A mala para viagem de núpcias, se encontra a vossa disposição na "FABRICA DE MALAS SANTA BARBARA" — Rua da Constituição, 10 — Vendas diretas aos noivos.

LOUÇAS E CRISTAIS

Louças, cristais e aluminios, e na maior casa importardora do gênero "CASA OLIVEIRA LEITE" — 32, Praça Monte Castelo, 32 — ant. Largo do Rosário. Próximo ao Largo de São Francisco.

BOLSAS

MARAVILHOSA é a Cidade do Rio de Janeiro; MARAVILHOSA também é a "REAL MODA", à rua Uruguaiana, 84, em que ireis comprar a bolsa idealizada para perfeito complemento de vossa "toilette", custando um preço de brinde, porque tem os melhores preços da cidade.

"REAL MODA" — Uruguaiana, 84

CÊRA PARA ASSOALHOS

4 LATAS Cr$ 25,00, 7 Cr$ 40,00 e LATA de 5 quilos Cr$ 45,00. Entrega-se a domicílio. Pedidos: Tel. 29-9561.

GUARDA-CHUVAS E SOMBRINHAS

GARDA-CHUVAS
—"Parvus"—
PARA CARTEIRAS
Cr$ 250,00

O ARCO-IRIS

77 — RUA ASSEMBLÉIA — 77

VESTIDO DE NOIVA

Na "CASA DAS NOIVAS" vós encontrareis o VESTIDO DE NOIVA e grande variedade de artigos para o ato religioso, por preços ao alcance de qualquer bolsa. Rua dos Andradas, 129-A — esq. de Avenida Marechal Floriano.

LINGERIE E MALHAS

Compre vosso enxoval LINGERIE diretamente na Fábrica, à rua 7 de Setembro, 178 — "A MODERNA", onde faz qualquer modelo a vosso gôsto.

PARTIDAS DE LINHO

Lotes de puro linho beige ou tipo linho imitação nacional — faqueiros de Prata Wolff 90 em diversos desenhos — Vendas à vista e a longo prazo sem fiador. LOTHAR, HERMAN & Cia. Ltda., Av. Rio Branco, 108 — s/207-208 — Tel. 22-3153 — Fazemos demonstrações a domicílio sem compromisso — Remetemos para o interior pelo Reembolso.

DECORAÇÕES?

Para vosso futuro lar, aceitem as sugestões de MURILLO. Decorador particular tem modernos mostruários de fazendas e faz reformas. Tel. 48.1146.

CASACOS

A "LUVARIA E GALERIAS GOMES" têm casacos, vestidos, luvas, meias e bijouterias para vossa elegância e confôrto no lar. Rua Ouvidor, 185. T. 43-4763.

MEIAS NYLON

A "CASA APIS" tem o maior sortimento de MEIAS NYLON, camisas, lenços e diversos artigos para noivas. "CASA APIS" 212 — Alfândega — 212. Visitá-la é dar provas de saber comprar. "LUCRO EXAGERADO É ROUBO".

BORDADOS DO NORTE

Temos grande variedade de trabalhos, muito finos e originais, do Norte e da Ilha da Madeira. Preços especiais para NOIVAS. Para o interior remetemos pelo reembolso postal. Rua Buenos Aires, 90-5.º — S/509 — Ed. Lavoura. Tel. 43-9901.

BOUQUETS

Tudo que a noiva poderá reunir para apresentar-se elegante, resume-se num lindo "bouquet" bem confeccionado, tão só pela "FLORICULTURA BARBACENA", que hoje reorganizada com técnicos especializados, fará a ornamentação na Igreja ou Altar de sua residência, e as mais lindas "corbeilles" para presentes. R. Assembléia, 113 — Tel. 22-5539 e 22-8132.

RÁDIOS

Prezado Noivo entregamos para pagamento em 10 prestações, sem entrada, sem fiador, os seguintes artigos: ENCERADEIRAS ELETRICAS — FAQUEIROS — MÁQUINA DE COSTURA — RADIOS — RADIOS DE PILHA — VENTILADORES — FERROS ELETRICOS, etc. — "CASA NENO" — RUA DO NÚNCIO n.º 7. — Filial: Rua Buenos Aires, 151-1.º andar.

GRAVATAS

Para o Noivo: — "LIMATORRES" tem as mais lindas gravatas para o civil e religioso. — 33 — ANDRADAS — 33.

CONFEITARIA

A "CONFEITARIA CAVE", o tradicional estabelecimento de nossa elite, à rua 7 de Setembro, 133 e Carioca, 10, aguarda vossas ordens para ultimar a nota elegante de vosso dia de núpcias, a fim de proporcionar aos convidados o que há de mais saboroso, fino e distinto. — Tels. 43-2555 e 22-0630.

DEPURADOR DO SANGUE

Proteja vossa saúde com "ELIXIR DE INHAME GOULART". Depura, fortalece e engorda — "ELIXIR DE INHAME GOULART" é um produto dos LABORATORIOS GOULART — "A vida com saúde é outra coisa!"

Seguindo as sugestões acima, se vos utilizardes desses famosos estabelecimentos do COMÉRCIO do Rio de Janeiro, tereis um lar moderno, confortável e belo, promissor da mais ridente felicidade, graças a essas verdadeiras MARAVILHAS DO RIO..

Dr. Milton de Almeida
OUVIDOS-NARIZ-GARGANTA
3as 5as SABADOS-15 ÀS 19 HORAS
LARGO CARIOCA 5-1º ANDAR-SALAS 101-102
TEL. 22-0707

DR. MURILLO DE CAMPOS
Doenças nervosas. Praça Floriano n 55, às 16 horas — Tel. 22-3293

C A R I O C A pertence aos "fans" do cinema e do rádio

INVERNO

MALHAS — CAPAS — JOGOS AMERICANOS

Preços da fábrica, na
CASA JERSON
RUA DA ALFÂNDEGA N.º 214

AVISO AO PÚBLICO

O INSTITUTO E AMBULATORIO DE PENICILINA DO RIO DE JANEIRO avisa aos seus amigos, clientes e interessados, que acaba de receber da América do Norte e está aplicando a novissima formula da **PENICILINA "Aquosa" PROCAINADA**, de ação prolongada, indolor, sem óleo nem cêra, podendo ser aplicada em injeções de 36 em 36 horas. É de efeito rápido e radical nas: **BLENORRAGIAS, CISTITES, PROSTATITES** e complicações. Permite tambem tratamento radical da **SIFILIS**, em 10 (dez) dias, com exame de laboratório, para comprovação da cura. É empregada com grande êxito em **INHALAÇOES, PULVERIZAÇÕES e NEBULIZAÇÕES** nas **RINITES, ASMA, BRONQUITES, OTITES, SINUSITES**, etc.

Tratamento das DOENÇAS SEXUAIS do homem e das MOLESTIAS DE SENHORAS.

CONSULTAS: — Das 9 às 11 e das 14 às 19 horas — RUA DO CARMO (esquina S. José) n.º 6 - 8.º andar - Salas 809 a 812.

O primeiro premiado amigo de GUARÁ é o Sr. Carlos F. de Almeida, residente à rua Aristides Lôbo, 44, apto. 22. - Rio Comprido. Encontrou a chapinha do 1.º Simca-Six no Bar do Colégio Externato Sto. Antonio Maria Zacaria, rua do Catete, ...

Precisa-se de...

— Cozinheira que trabalhe bem, com o ordenado de Cr$ 400,00. Tel. 26-3519.

— Cozinheira-arrumadeira, branca e que dê referencias, para casal. Avenida Rui Barbosa 408, sala 1.111. Fone 25-7468. Das 8 às 10 e das 17 às 19 horas.

— Empregada de meia idade, para lavar e cozinhar em casa de pequena família. Rua Rosa e Silva, 232, apt. 101. Tel. 42-2833 ou 38.8667, com Sr. Franco.

— Pessoa de meia idade, branca, para trabalhar como cozinheira na Fazenda S. Roque, três horas distante do Rio. Ordenado Cr$ 600,00. Para maiores detalhes procurar Sr. Saraiva, no 3º andar do Edifício de A NOITE, seção de Contabilidade.

— Empregada para coperar e arrumar. Exige-se carteira ou bôas referências. Paga-se bem. Rua Barata Ribeiro n.º 427.

— Ama-seca, branca, de responsabilidade, para tomar conta de dois meninos de 4 a 6 anos. Paga-se bem. Tratar à rua Euricles de Matos, 10 (Laranjeiras).

— Empregada que saiba cozinhar e para outros serviços de pequena família. Rua Mariz e Barros, 415 — Apt. 24. Apts. Machado Bastos.

— Precisa-se de empregada que saiba cozinhar bem e para outros serviços. Rua São Salvador, 99, ap. 901.

OFERECEM-SE

— Governanta estrangeira, procura colocação em casa de família de tratamento; prefere criança de quatro meses para cima. Póde ir para fóra do Rio. Telefonar para Petropolis 3814.

— Senhora para cuidar de casa de pessoa só ou tratar de doente. Tratar à rua Julio do Carmo, 215, c. 9. Tel. 32.4113.

A NOITE coopera com as donas de casa

Dona de casa: Se preciso de empregado doméstico — cozinheira, copeiro, lavadeira, ama-sêca — valha-se do espaço que A NOITE lhe oferece. O seu anúncio é publicado gratuitamente.

Pede-se aos anunciantes desta seção que se comuniquem com o serviço de Informações de A NOITE, pelo telefone 23-1556, entre 9 e 13 horas.

DIABETE

DR. ARISTIDES CAIRE PERISSE

Docente de Clínica Médica da Un. do Brasil. Cons.: Rua Alcindo Guanabara (Cinelândia) n. 15-A, 8.º andar, salas 801 e 802. Telefone: 42-6480. Residência: Telefone: ..2519

NAVEGAÇÃO

PARA INFORMAÇÕES E RESERVAS:

AG. MAR. INTERMARES	23-4883	L. FIGUEIREDO (Rio) S.A.	23-1791
AG. JOHNSON LTD.	23-0116	LLOYD BRASILEIRO	23-3734
AG. MAR. LAURITS LACHMANN	43-4994	LLOYD REAL BELGA	23-1829
CHARGEURS REUNIS	43-9177	MAURA Y COLL	43-5811
COMP. COM. MARITIMA	23-2930	MOORE-MC CORMACK	43-0910
		RAUL OZENDA	23-2923
		WILSON SONS & C.º Ltd.	23-5595

As Companhias e Agências participam a SAIDA dos seguintes NAVIOS:

PARA A EUROPA

AG. JOHNSON LTD.

15/ 6 BRASIL — Saida de Santos, Antuérpia e Gothemburgo

23/ 6 ECUADOR — Saida de Santos, Antuérpia e Gothemburgo

AG. MAR. LAURITS LACHMANN

12/ 6 BRASIL — Lisboa, Barcelona, Cannes e Genova

10/ 7 ARGENTINA — Lisboa, Cannes e Genova

5/ 8 BRASIL — Lisboa, Barcelona, Cannes e Genova

CHARGEURS REUNIS

17/ 6 DESIRADE — Dakar e Bordeaux

25/ 6 FORMOSE — Dakar e Le Havre

11/ 7 GROIX — Dakar e Bordeaux

COMP. COMERCIAL E MARITIMA

1/ 6 CAMPANA — Dakar e Marselha

26/ 6 SERPA PINTO — Recife (eventual), São Vicente, Funchal e Lisboa

2/ 7 FLORIDA — Dakar e Marselha

L. FIGUEIREDO (Rio) S. A.

(2.ª quinzena) Junho — NORTH KING — Lisbôa e Gênova

27/ 6 PULASKI — Norte da Europa e Gdynia

LLOYD BRASILEIRO

27/ 5 (x) COMTE. LYRA — Salvador, Recife, Tenerife, Gibraltar, Argel, Barcelona, Gênova e Napoles

6/ 6 (x) LOIDE-PANAMA' — Vitória, Salvador, Recife, Fortaleza, Tenerife, Havre, Anvers, Rotterdam e Hamburgo

13/ 6 (x) LOIDE-AMERICA — Vitória, Salvador, Recife, Fortaleza, Tenerife, Havre, Anvers, Rotterdam e Hamburgo

20/ 6 MAUÁ — Salvador, Recife, Tenerife Gibraltar, Barcelona, Genova e Napoles

20/ 6 CUIABA' — Salvador, Recife, C. Blanca, Vigo, Leixões e Lisboa

28/ 6 (x) LOIDE-CHILE — Vitória, Salvador, Recife, Fortaleza, Tenerife, Havre, Anvers, Rotterdam e Hamburgo

13/ 7 (x) LOIDE-HONDURAS — Vitória, Salvador, Recife, Fortaleza, Tenerife, Havre, Anvers, Rotterdam e Hamburgo

MAURA Y COLL

30/ 5 SESTRIERE — Gênova e Napoles

18/ 6 FRANCESCO MOROSINI Gênova e Napoles

8/ 7 SISES — Gênova e Napoles

RAUL OZENDA

8/ 6 ANNA "C" — Santos (eventual), Lisboa, Cannes e Gênova

6/ 7 ANDREA "C" — Bahia (eventual), Lisboa, Cannes e Genova

3/ 8 ANNA "C" — Bahia — (eventual) — Cannes e Genova

WILSON SONS & C.º LTD.

18/ 6 CABO DE BUENA ESPERANZA — Gênova

PARA O RIO DA PRATA

AG. JOHNSON LTD.

4/ 6 CHILE — Santos e Buenos Aires

7/ 6 BOWPLATE — Santos, Montevidéu e Buenos Aires

15/ 6 AMAZONAS — Santos, R. Grande e Buenos Aires

22/ 6 VENEZUELA — Santos, R. Grande e Buenos Aires

21/ 6 BOWHILL — Santos, R. Grande, P. Alegre, Montevidéu e Buenos Aires

AG. MAR. LAURITS LACHMANN

30/ 5 BRASIL — Santos, Montevidéu e B. Aires

27/ 6 ARGENTINA — Santos, Montevidéu e B. Aires

20/ 7 BRASIL — Santos, Montevidéu e Buenos Aires

CHARGEURS REUNIS

1/ 6 FORMOSE — Santos, Montevidéu e B. Aires

17/ 6 GROIX — Santos, Montevidéu e Buenos Aires

10/ 7 KERGUELEN — Santos Montevidéu e Buenos Aires

COMP. COMERCIAL E MARITIMA

15/ 6 FLORIDA — Montevidéu e Buenos Aires

15/ 7 CAMPANA — Montevidéu e Buenos Aires

L. FIGUEIREDO (Rio) S. A.

15/ 6 WARTA — Santos, Buenos Aires e Montevidéu

MAURA Y COLL

29/ 5 FRANCESCO MOROSINI - Santos, Montevidéu e Buenos Aires

16/ 6 SISES — Santos, Montevidéu e Buenos Aires

12/ 7 SESTRIERE — Santos, Montevidéu e B. Aires.

MOORE Mc CORMACK

2/ 6 URUGUAY - Santos, Montevidéu e Buenos Aires

16/ 6 ARGENTINA — Santos, Montevidéu e Buenos Aires

30/ 6 BRAZIL — Santos, Montevidéu e B. Aires

RAUL OZENDA

20/ 6 ANDREA "C" — Santos, Montevidéu e B. Aires

WILSON SONS & C.º LTD.

26/ 5 HERAKLES — Buenos Aires

31/ 5 ST. ESSYLT — Buenos Aires

6/ 6 CARRASCO — Buenos Aires

12/ 6 ANGRA — Buenos Aires

PARA OS ESTADOS UNIDOS

AG. JOHNSON LTD.

10/ 6 BOWMONTE — Santos, Nova York e Montreal

1/ 7 BOWPLATE — Santos, Nova York e Montreal

MOORE Mc CORMACK

2/ 6 BRAZIL — Nova York

15/ 6 URUGUAY — Nova York

29/ 6 ARGENTINA — Nova York

LLOYD BRASILEIRO

5/ 6 (x) LOIDE-CUBA — Vitória e Nova Orleans

21/ 6 (x) LOIDE-COLOMBIA — Vitória e Nova Orleans

6/ 7 (x) LOIDE-MEXICO — Vitória e Nova Orleans

21/ 7 (x) LOIDE-NICARAGUA — Vitória e Nova Orleans

AG. MAR. INTERMARES

30/ 5 KIRSTEN — Nova York, Boston e Baltimore

PARA O SUL (Brasil)

LLOYD BRASILEIRO

26/ 5 (x) LOIDE-PARAGUAI — Santos, R. Grande e P. Alegre

26/ 5 (x) LOIDE S. DOMINGOS — Santos

26/ 5 (x) LOIDE-COLOMBIA — Santos, R. Grande e P. Alegre

28/ 5 (x) PIRINEUS — Santos e Paranaguá

28/ 5 (x) LOIDE-CANADA' — Santos, Buenos Aires, R. Grande e P. Alegre

28/ 5 (x) LOIDE-AMERICA — Santos, R. Grande e P. Alegre

28/ 5 MAUÁ — Santos e Buenos Aires, R. Grande e P. Alegre

30/ 5 (x) LOIDE-CHILE — Santos, S. Francisco e Buenos Aires e P. Alegre

30/ 5 (x) CABEDELO — Santos, Paranaguá, Antonina, São Francisco e Itajaí

30/ 5 POCONE' — Santos.

2/ 6 CUIABA' — Santos

3/ 6 (x) LOIDE-BOLIVIA - Santos

4/ 6 (x) LOIDE-VENEZUELA Santos

5/ 6 (x) RIO PARNAIBA — Santos, R. Grande, Pelotas e P. Alegre

5/ 6 (x) ALEGRETE — Santos, Paranaguá, Antonina, S. Francisco e Itajaí

6/ 6 (x) RIO S. FRANCISCO — A. Reis, Santos, R. Grande, Pelotas e P. Alegre

7/ 6 (x) RIO TOCANTINS — Santos, R. Grande, Pelotas e P. Alegre

8/ 6 (x) RIO GUAIBA — Santos, R. Grande, Pelotas e P. Alegre

9/ 6 PARA' — Santos

12/ 6 (x) LOIDE-CUBA — Santos

13/ 6 (x) LOIDE-URUGUAI — Santos, R. Grande e P. Alegre

13/ 6 (x) LOIDE-HONDURAS — Santos, Paranaguá, São Francisco e B. Aires

14/ 6 (x) LOIDE-MEXICO - Santos e Porto Alegre

16/ 6 LOIDE-PERU — Santos

25/ 6 CANTUARIA — Santos e Buenos Aires

PARA O NORTE (Brasil)

LLOYD BRASILEIRO

23/ 5 RIO AMAZONAS — Vitória, Recife, Cabedelo, Natal, Aty, Fortaleza, Belem, Santarem, Obidos, Parintins, Itacoatiara e Manaus

1/ 6 (x) ASCANIO COELHO — Salvador, Recife, Cabedelo, Fortaleza, S. Luiz e Belem

27/ 5 RODRIGUES ALVES — Salvador, Macció, Recife, Cabedelo, Natal, Fortaleza, Tutóia, São Luiz e Belem

28/ 5 (x) TAUBATE' — Salvador, Macció, Recife, Cabedelo, Fortaleza, Aracaty, A. Branca e Macau

31/ 5 CAMPOS SALLES — Vitória, Salvador, Macció, Recife, Cabedelo, Natal, A. Branca, Fortaleza, Belem, Santarem, Obidos, Parintins, Itacoatiara e Manaus

29/ 5 (x) CUBATÃO — Salvador, Aracajú

4/ 6 (x) BARBACENA — Salvador, Macció, Recife, Cabedelo, Fortaleza e Tutóia

8/ 6 (x) RIO DOCE — Salvador, Recife, Cabedelo, Fortaleza, S. Luiz e Belem

TODAS AS DATAS ESTÃO SUJEITAS A ALTERAÇÃO

OS NAVIOS ASSINALADOS COM UM (x) NÃO TEM ACOMODAÇÕES PARA PASSAGEIROS

Dr. Brandino Corrêa Vias urinarias — RUA DO CARMO 49-1.º — Das 14 às 18 horas

ARTIGOS PARA PRESENTES — PASTAS, CINTOS **A MALA CARIOCA** RUA DA CARIOCA, 13 CARTEIRAS, ESTOJOS E CONGOLEUNS.

CINEMA

"A CONDESSA SE RENDE" — Classe "B", no São Luiz

Quando se assiste a um filme orientado por dois diretores há sugestões que se processam em um campo diferente. Instintivamente, é licito ao sub-consciente, procurar discernir se há ou não harmonia entre as duas condutas. Ainda mais, conforme o presente caso, quando há um grande nome entre êles. Ernest Lubitsch faleceu em meio desta realização e a pelicula foi terminada por Otto Preminger. Não há dúvida de que seja fácil sentir certa desigualdade entre determinadas passagens e outras. Porém, eis um caso em que se pode abrir uma pequena exceção, no tocante ao equilibrio geral. Ao lado de certas quedas de interêsse há coisas tão boas e descritas com habilidade que, afinal, subsiste uma bem razoável lembrança. Tomando-se por base a construção dos "sets" de filmagem há diversas sequências em que está fluente a inteligência de Lubitsch. Por exemplo, a ante-sala que serve para as agradáveis cenas iniciais, para outras, em meio do transcurso e também para as do epílogo foram intuitivamente conduzidas pelo genial professor de malicia. E, relativamente aos tempos que passam, essas transições representam algo digno de ser reverenciado. Certas irreverências e divagações fantasiosas de outros momentos têm igualmente os traços do saudoso diretor, e, em conjunto, ofuscam de certo modo os senões da pelicula, também intuitivos.

Quer em relação à história, quer no tocante ao próprio desempenho de Cesar Romero, há inconsistência em quase tôdas as ocorrências ligadas às aparições deste ator. Desta maneira é mais fácil fixar os trechos em que perduram os decréscimos de "A condessa se rende". Romero está bastante "canastra" e certamente não teve a sorte de ter a maior parte das suas interferências subordinadas ao mestre. Betty Grable, embora um pouco melhor do que habitualmente, funciona praticamente como elemento decorativo. Quase tôda a responsabilidade convergiu para Douglas Fairbanks Junior, que atua muito bem, dentro das prerrogativas peculiares a alguns dos famosos "toques lubittichencheanos". Walter Abel aparece bem aproveitado não havendo muita margem para os demais participantes: Reginald Gardner, Harry Devemport, Virginia Campbell Whit Bissell, Edmund Mac Donald, Lester Allen e outros. Como vêem, a parte interpretativa não oferece muita margem. Porém, o celulóide tem as suas qualidades, embora não possa ser julgado como uma realização típica de Lubitsch. O inicio, o desfecho, os trechos de sonhos e as pequenas malicias em volta do quadro, em tôrno dos oficiais, etc., certamente já foram vistas, com pequenas derivações, em outros filmes do diretor. Todavia, entre qualidades e defeitos, há ascendência para o primeiro grupo. Titulo original: "The Lady In Ermine", 20th. C. Fox.

CONCLUSÃO — Para aqueles que conhecem alguns dos proverbiais métodos de Lubitsch, há motivos compensadores no filme. E êsses instantes, valem os senões derivados de suas responsabilidades na pelicula.

J O N A L D.

Douglas Fairbanks Jr., o melhor elemento do filme

Marte Harel e Hans Holt, em uma cena de «Ritmos Vienenses», o filme musical em exibição no Cine Presidente, distribuido por Art-Films

Os filmes de hoje:

PALÁCIO — 2.ª Semana — "Trágica Perseguição", com Vivi Gioi e Andrea Cecchi. — Às 14 — 16 — 18 — 20 e 22 horas.

SÃO LUIZ, RIAN, ODEON e AMÉRICA — "A Condessa se Rende", com Betty Grable e Douglas Fairbanks Jr. — Às 14 — 16 — 18 — 20 e 22 horas.

VITÓRIA e CARIOCA — 2.ª Semana — "Terra Violenta", filme nacional, com Anselmo Duarte, Maria Fernanda, Celso Guimarães, Grande Otelo e outros. — Às 14 — 16 — 18 — 20 e 22 horas.

METRO-PASSEIO — "Desfile de Páscoa", com Judy Garland e Fred Astaire. Às 11,30 — 13,40 — 15,50 — 17,50 — 20 e 22 horas.

METRO-TIJUCA e METRO-COPACABANA — "Desfile de Páscoa", com Judy Garland e Fred Astaire. Às 13,30 — 15,40 — 17,50 — 20 e 22 horas.

PLAZA, PARISIENSE, ASTÓRIA, OLINDA, RITZ, STAR, PRIMOR e COLONIAL — "Quero esse homem", com Cary Grant, Diana Lynn e Franchot Tone. Às 14 — 16 — 18 — 20 e 22 horas.

PARISIENSE — "Inferno nos Trópicos", com John Wayne e Laraine Day. — Às 14 — 16.30 — 19 e 21,30 horas.

IMPÉRIO — "Deus lhe Pague", com Arturo de Cordova e Zully Moreno. — A partir das 14 horas.

REX — "Paixão Sangrenta", com John Carroll e "Serenata na Serra", com Roy Rogers. — Sessões a partir das 14 horas.

PATHÉ — 2.ª Semana — "Um Dia na Vida", com Amadeo Nazzari e Mariella Lotti. — Às 14 — 16 — 18 — 20 e 22 horas.

PRESIDENTE — "Ritmos Vienenses", com Marte Harell e Hans Holt. — Às 14 — 16 — 18 — 20 e 22 horas.

CAPITÓLIO — Sessões Passatempo — A partir das 14 horas.

CINEAC TRIANON — Sessões Passatempo — A partir das 10 horas.

CINEMINHA DO LEME — Jornais, comédias, desenhos, shorts — A partir das 14 horas.

CINEMINHA JARDEL — (Pôsto Quatro — Copacabana) — Sessões Passatempo — das 12 às 18 horas.

ROXY — "Delito", com Aldo Fabrizi e Yvonne Sanson. — Às 11 — 16 — 18 — 20 e 22 horas.

SÃO CARLOS — "A Grande Promessa". — A partir das 12 horas.

SÃO JOSÉ — "O Homem de Oito Vidas", com Danny Kaye e Virginia Mayo. — Às 12 — 14 — 16 — 18 — 20 e 22 horas.

IPANEMA — "Tormentas de ódio". A partir das 14 horas.

PIRAJÁ — "Terra Violenta" filme nacional, com Anselmo Duarte e Maria Fernanda. — A partir da 11 horas.

MONTE CASTELO — "Deus lhe pague", com Arturo de Cordova. A partir das 13,30 horas.

IDEAL — "Terra Violenta" filme nacional, com Anselmo Duarte e Maria Fernanda. — A partir das 14 horas.

ELDORADO — "A Condessa se Rende", com Betty Grable e Douglas Fairbanks Jr. — A partir das 14 horas.

FLUMINENSE — "Felicidade não se compra" e "Vida apertada". A partir das 14 horas.

EM PETRÓPOLIS

PETRÓPOLIS — "Capitão Boycott". — A partir das 15,30 horas.

CAPITÓLIO — "Um Homem Irresistivel". — A partir das 15 horas.

D. PEDRO — "Meninas sem Lar". — A partir das 15 horas.

EM NITERÓI

ICARAI — "O Cisno Negro", com Tyrone Power e Mauren O'Hara. — A partir das 14 horas.

PALACE — "A Condessa se Rende", com Betty Grable e Douglas Fairbanks Jr. — A partir das 14 horas.

Páscoa dos funcionários postais

Realizar-se-á, na igreja da Candelária, às 8 horas, a Páscoa dos Funcionários do Departamento dos Correios e Telégrafos, celebrando a missa o cardeal D. Jaime de Barros Câmara, especialmente convidado.

Até o dia 28, na Rádio Jornal do Brasil, o monsenhor Henrique de Magalhães, assistente eclesiástico dessa Páscoa, irradiará, às 19,15 horas, práticas preparatórias.

Comparecerão à Candelária, o coronel Raul de Albuquerque, diretor geral do D. C. T., e demais funcionários do Departamento.

Orf-Léne

NÃO MANCHA

E tinge melhor o

Cabelo Branco

É o produto que supera o que melhor o tinge: em LOURO, OURO OURO-EM-FOGO, VERMELHO-FOGO, ACAJU FORTE PRETO e PRETO-AZULADO, e ainda em todas as côres naturais e da moda.

A venda nas Drogarias e Farmácias. É um produto do AMÉRICO. Tel.: 25-2837

Sala de Jantar

Vende-se uma, estilo rústico mexicano, com buffet, mesa elástica, 6 cadeiras e 2 poltronas - Cr$ 5.000,00. Rua Copacabana, 945, ap. 606. Das 8 às 10 e sábados, das 15 às 18 horas.

ROUPAS USADAS

Não jogue fora: Venda a uma casa séria, que lhe pague o justo valor. A Tinturaria Aliança, rua Visconde do Rio Branco n.º 12 — Tel. 22-5551 — Paga-lhe por um costume até Cr$ 400,00.

A RAINHA DA "MI-CARÊME" NO CINE PRESIDENTE

A convite da Emprêsa Paschoal Segreto, a senhorita Maria Gracinda Teixeira, Rainha da "Mi-Carême", assistiu no novo Cine Presidente, à rua Pedro I, acompanhada das princesas, o filme italiano de longa metragem "Um dia na vida". Na fotografia acima vê-se a Rainha da "Mi-Carême", recebendo do Dr. Domingos Segreto, diretor-presidente da Emprêsa Paschoal Segreto, o seu convite permanente, gentileza esta concedida também a todas as princesas da "Mi-Carême".

ELIXIR DORIA CÓLICAS AZIAS INDIGESTÕES

BILHETES POSTAIS

A CRISE DE HOMENS, EM PORTUGAL

Ainda os casamentos por anúncio — Ameaça de êxodo nos Açores — As americanas

(Por F. A. da Silva Reis, enviado especial de A NOITE)

LISBOA, maio — Há uma sensivel falta de homens disponiveis, em Portugal.

A crise, de resto, não é lusitana. Estende-se a todos os paises da Europa e já se tornara afflitiva. Hoje há territórios, há regiões do Velho Mundo, onde para cada solteiro existem dez mulheres — e às vezes mais. Portugal, porém, não entrou na guerra, dir-me-ão. Não entrou na guerra, mas tem o Brasil, tem as suas Colonias de Além-Mar, para onde emigram, às dezenas de milhar, todos os anos, jovens validos, homens aptos a constituir um lar.

A falta de homens "casadoiros", em Portugal, vai até as ilhas adjacentes. Os rapazes dos arquipelagos dos Açores e da Madeira fogem para a América do Norte e para o Brasil sempre que podem. Há aldeias e cidades onde a carência é gritante. E como não bastasse esse fato, ainda se produziu, agora, na Ilha de S. Miguel um caso mais estranho e... alarmante.

Um rapaz da ilha sonhara casar-se com uma senhora americana e enviou ao "Diário de Noticias", de Nova Bedford, anuncio e retrato. Tratava-se de excelente exemplar do chamado sexo forte, alto, espadaudo e de um moreno interessante. Resultado: em breve, embarcava nos Estados Unidos, para os Açores, uma encantadora Miss, de olhos azues e madeixas louras, e, em seguida, casada, retornava à sua pátria, levando consigo o marido!

Talvez a história possa conduzir o leitor a uma segunda e possivelmente certa conclusão: que a crise é também ianque...

Mas vamos adiante. O acontecimento teve consequências bem sérias, para o arquipelago dos Açores. Montes de fotografias de simpáticos moços de S. Miguel, da Terceira, de Santa Maria, de São Jorge, do Pico, da Graciosa, do Faial, das Flores e do próprio Corvo afluiram à redação do "Diário de Noticias", de Nova Bedford, que se queixa de não ter espaço para publicá-las e aos anuncios que as acompanham!

A mocidade açoreana propõe-se embarcar, em massa, para os Estados Unidos, atraida pela beleza das americanas e pelos seus dólares.

O jornal acrescenta que começam igualmente a chegar a seus escritórios, em número impressionante, fotografias e propostas de moças de todos os Estados da União, às quais se dizem prontas a aceitar "morenos, das formosas Ilhas Portuguesas dos Açores"...

DR. SPINOSA ROTHIER

Doenças sexuais e urinárias, lavagens endoscópicas da vesícula, tratamento dos tumores da próstata por eletro-reseção transuretral.

RUA SENADOR DANTAS, 45-B, ap. 902 — De 13 às 19 horas TELEFONE. 22-3367

DUARTINA Tônico — Para Anemia e Dispepsia

DISCOS

COMPRO — USADOS

Clássicos e Populares

RUA SÃO JOSÉ, 67

Tel.: 42-2577

Falta água no Grajaú

Alguns moradores do bairro do Grajaú apelam por nosso intermédio, para que o prefeito Mendes de Morais, determine seja sanada a constante falta d'água naquele bairro.

Alguns habitantes do moderno bairro alegam que as vêzes a água vai às caixas, mas em quantidade tão minguada que mal dá para atender aos serviços de primeira necessidade.

VOCÊ É CAPAZ DE RESPONDER em 45 segundos

A ESTAS PERGUNTAS?

(RESPOSTAS NA PÁGINA SEGUINTE)

1 - Quantos metros por segundo faz um automóvel a 90 Kms. por hora?
15 METROS ☐
25 METROS ☐
39 METROS ☐

2 - Em que ano foi iniciada a fabricação dos pneus Kelly?
1894 ☐
1910 ☐
1942 ☐

3 - Que espécie de carro era o antigo fiacre?
CARRUAGEM PARTICULAR ☐
CARRO DE PRAÇA ☐
VEÍCULO DE CARGA ☐

4 - A que distância está o Rio de São Paulo por estrada de rodagem?
526 KMS. ☐
297 KMS. ☐
650 KMS. ☐

5 - Quantos metros ainda percorre, numa freiada súbita, em estrada molhada, um automóvel a 60 K... por hora?
10 METROS ☐
20 METROS ☐
30 METROS ☐

6 - Em que ano apareceu a primeira locomotiva, viajando sôbre trilhos?
1912 ☐
1804 ☐
1820 ☐

7 - Quem fez a 1.ª viagem de automóvel entre São Paulo e Santos?
SANTOS DUMONT ☐
A. PRADO JUNIOR ☐
OLAVO BILAC ☐

8 - Qual é a extensão da Estrada de Rodagem Pan-Americana?
13.028 KMS. ☐
20.345 KMS. ☐
7.202 KMS. ☐

9 - Qual é a "Ação Dupla" do Atlantic Motor Oil?

ATLANTIC REFINING COMPANY OF BRAZIL

TEATRO

ATUALIDADE TEATRAL

1. Joracy Camargo vai fazer mais uma de suas deliciosas palestras teatrais, quando a peça de sua autoria "Lili do 47", completar cem representações, no Teatro Serrador, onde vem sendo representada com grande sucesso, com Eva Todor como protagonista. Joracy Camargo sabe como prender o público, com uma palestra cheia de vivacidade, de brilho e de graça, que fazem dêle um caso verdadeiramente único em nosso meio, tão fértil em oradores sensaborões e desagradáveis... De resto, êle jamais é um orador. Em vez de fazer discursos, conversa, estabelece logo um contacto íntimo e amistoso com quem o ouve, sendo êsse, talvez, o segredo do absoluto agrado de suas palestras. Nem o mais brilhante personagem de suas peças consegue ser mais interessante, porque a Joracy Camargo sobram fluência, espontaneidade, capacidade de improvisação, qualidades que fazem dêle um espetáculo.

Dercy Gonçalves, um tufão em Caracas

2. Várias críticas elogiosas estão sendo publicadas sôbre "Simbita" e o dragão", a nova peça infantil de Lucia Benedetti, posta em cena pelo Teatro dos Doze. Em "A Manhã", escreveu Oswaldo de Oliveira: "Muito bom espetáculo infantil. Sérgio Cardoso viveu a parte Simbita com propriedade e foi o melhor do espetáculo. Logo após estão Sergio Brito, que compôs muito bem o pirata-da-perna-de-pau — e Jayme Barcellos, —o dragão, sem dúvida outro ponto alto do conjunto". No "O Jornal", diz Renato Vieira de Melo: "Pode a nossa mais jovem companhia profissional, contar essa realização como uma vitória a mais na brilhante carreira que está realizando. A interpretação foi homogênea. Sergio Cardoso, no protagonista, um papel cômico, conduziu-se de modo a demonstrar, mais uma vez, a riqueza dos seus recursos. Pode-se dizer que aos admiradores adultos acrescentou, agora, uma multidão de pequenos fans. Muito bom o trabalho de Sergio Brito, no Pirata-da-perna-de-pau. Note-se, porém, que o espetáculo vale pelo conjunto."

3. A Companhia Melhoramentos de São Paulo resolveu empreender uma obra de grande vulto e de excepcional repercussão em nossos meios teatrais: a publicação das obras completas de Bernard Shaw, a começar pelas suas peças. "Major Barbara" e "Homem e Superhomem" já foram traduzidas por Moacir Werneck de Castro. "Pais e filhos" será publicada em tradução de Guilherme Figueiredo. "Arms and the man", em tradução de R. Magalhães Junior. "Pigmalião", na de Miroel da Silveira. Vários outros nomes contribuirão para essa iniciativa.

4. Várias peças curtas de Noel Coward serão reunidas num filme inglês, a ser produzido por J. Arthur Ranke. Essas peças fazem parte da série subordinada ao título "Tonight at 8,30", das quais já foram convertidas em películas de longa metragem "We were dancing" (pela Metro, com a atriz Norma Shearer e Melvyn Douglas), "Still Life" (desenvolvida no "filme" "Brief Encounter" e agora representada em São Paulo com o título de "Dois destinos"), e "The astonished heart", com Michael Readgrave e Celia Johnson. As peças que restam da série e vão ser reunidas agora em novo filme são "Red Peppers", "Family Album" e "Fumed Oak", cobrando ainda o "Hands across the sea".

5. Foi mudado o título da peça de Claude-André Puget, com a qual Aimée vai reabrir o seu Teatrinho Intimo no Leme. Já não se chamará mais "Um anjo" e sim "Mulher por um minuto", essa obra francesa que Daniel Rocha transportou para o nosso idioma.

6. Eros Volúsia firmou-se definitivamente como atração no nosso teatro de revistas. Sua atuação em "Passo da Girafa" foi considerada por tôda a crítica como um ponto alto do espetáculo. Eros Volúsia também sabe cantar e, sendo inteligente, como é, poderia igualmente representar. Quem sabe se não seria uma nova Renata Fronzi! Apenas, ninguém se lembrou de experimentar... Mas o fato é que ela já gravou discos de canções e estava para fazer carreira como cantora de rádio...

Eros Volúsia, em sucesso na Praça Tiradentes

7. Constava que o Ministério da Aeronáutica mandaria um avião a Caracas, a fim de repatriar artistas da Companhia Dercy Gonçalves, que se acham em mais precária situação. Alguns artistas, que conseguiram regressar, mostram-se reticentes... Não falam de insucesso artístico, mas dizem que Dercy Gonçalves tem obrigado os artistas a fazer seis sessões diárias e, às vezes, mais, nos sábados e domingos, ficando todos extenuados, e sem que o sacrifício físico seja, ao menos, compensado por uma paga generosa... Daí ter-se dividido a companhia, ficando nela apenas os que têm vocação para faquir...

VARIAS NOTICIAS

"Romeu e Julieta" continua no cartaz do Fenix, com o elenco do Teatro do Estudante, e "Tragédia em Nova York" continua no do Ginástico. São esses os dois grandes espetáculos dramáticos do momento. No Glória, marcha para as duzentas representações a tragi-comédia "Filomena, qual é o meu", de Eduardo Di Filippo, encenada com grande felicidade por Jayme Costa, com Heloisa Helena no papel principal. No Rival, continua em cena "A francesa do Night and Day", a penúltima peça de Alda Garrido nesta temporada, pois a última será "A corretora de imóveis", de Di Filippo, o ator e autor cômico italiano.

*

E' esta a última semana de "Brotinhos e tubarões" no Teatrinho Jardel, sendo em seguida apresentada "Olha a boa!", nova e interessante revista, com vários artistas novos, inclusive o bailarino finlandês Pirmo Bocgomoni. Assim, "Brotinhos e tubarões" se despede, definitivamente, no domingo, 29 do corrente. Sábado e domingo, será representada no Teatrinho Jardel a peça infantil de Pedro Veiga e Dênio Nogueira, "A roseta dos brinquedos". No Recreio, continua a atuar a Companhia Espanhola Maria Antinéia. Anuncia-se, para breve, o hipnotizador Passman.

*

Conseguiu renovar o agrado da primeira série de representações a excelente peça de Keith Winter, "Deslumbramento", apresentada por Dulcina e Odilon, no Regina, com a colaboração de Eusena Negri, Graça Melo, José Guerreiro e Conchita de Morais. "Deslumbramento" foi o assunto de um dos melhores filmes da Metro, interpretado por Joan Crawford, Margaret Sullavan, Melvyn Douglas e Robert Young. Em Paris, "Deslumbramento" foi representada um ano inteiro, sob o título de "Ebloussement".

*

Os ensaios de "Apartamento sem luxo", no Serrador, estão decorrendo em ambiente de grande entusiasmo. Nada menos de trinta artistas aparecerão nessa nova realização de Luiz Iglésias, com Eva Todor e Elza Gomes, como protagonistas. Ainda ontem, o empresário do Serrador fechou contrato com mais um artista, Jaziel Paraná, que vem de deixar a Comédia Fluminense e fará um dos papéis da peça efusiante de Jerome Chodorov e Joseph Fields que permaneceu três anos na Broadway. Os ensaios de apuro já estão sendo feitos com os discos de efeitos sonoros especiais, chegados diretamente de Nova York, por via aérea.

A GRANDE COMPANHIA ESPANHOLA DE REVISTAS MARIA ATINEA

HOJE **últimas representações, às 20 e às 22 horas, da revista** "DA ESPANHA AO BRASIL"

AMANHÃ — ESTRÉIA DA REVISTA EM DOIS ATOS

"VAMOS A LOS TOROS"

Estupenda atuação de Maria Antinéa e toda a Companhia, às 20 e às 22 horas.

TEATRO RECREIO

CARTAZ DE HOJE

GINASTICO — "Tragédia em Nova York" (Winterset), de Max well Anderson, tradução de R. Magalhães Junior, com Sergio Cardoso, Beyla Genauer, Luiz Linhares, Jayme Barcelos, Sergio Brito, Renato Restier e outros elementos do Teatro dos Doze. — Às 16 e às 21 horas.

TEATRINHO JARDEL — "Brotinhos e tubarões", revista de Geysa Boscoli, Joracy Camargo, R. Magalhães Junior, e outros, com Renata Fronzi, Colé Santana e outros. — Às 20 e às 22 horas.

SERRADOR — "Lili do 47", peça de Joracy Camargo, com Eva Todor, Elza Gomes, Afonso Stuart, André Villon e outros. Direção de Lucilla Simões. — Às 16, às 20 e às 22 horas.

RIVAL — "A francesa do Night and Day", comédia de Gastão Tojeiro, com Alda Garrido e seu elenco. — Às 16, às 20 e às 22 horas.

CARLOS GOMES — "O Passo da Girafa", revista de Luiz Iglésias, com música de vários autores e letras de J. Maia. Com Mara Rúbia, Eros Volúsia, Silvino Netto e outros. — Às 16, às 20 e às 22 horas.

GLÓRIA — "Filomena, qual é o meu?", de Eduardo Di Filippo, com Jayme Costa, Heloisa Helena, Darcy Cazarré, Aristoteles Pena e outros. — Às 16, às 20 e às 22 horas.

FENIX — "Romeu e Julieta", de Shakespeare, em tradução de Onestaldo Pennafort, com Silvia Orthoff, José Ricardo e Narto Lanza. Direção de Esther Leão. — Às 16 e às 21 horas.

TEATRO DE BOLSO — "Da necessidade de ser polígamo", de Silveira Sampaio, com o autor, Luiz Delfino e outros. — Às 21 horas

REGINA — "Deslumbramento", de Keith Winter, em tradução de Bandeira Duarte, pela Companhia Dulcina-Odilon. Direção de Dulcina. — Às 16, e às 21 horas.

CINEMA INFANTIL NA A.B.I.

Realiza-se domingo, no auditório da A. B. I., a sessão cinematográfica infantil para os filhos dos associados. O programa, cuidadosamente organizado, apresentará diversos filmes de curta metragem, sendo iniciado com um "show" de artistas especializados em mágica e acrobacia. O ingresso será feito com a apresentação da carteira social.

AIR FRANCE

Nas suas viagens à Europa, Orinoco, Argentina ou Uruguai, prefira os modernos "Constellations" da AIR FRANCE. Regularidade e segurança — eis o que lhe oferece a AIR FRANCE, com a experiência de mais de 22 anos de travessia do Atlântico Sul.

PASSAGEIROS — ENCOMENDAS — CARGAS

Rio de Janeiro:

Av. Rio Branco, 257-A - Tel. 42-8838

A.F.P.CO.

OS DESAPARECIDOS

Jurandir Fonseca

Jurandir Fonseca é um menor de 12 anos, órfão, que está entregue aos cuidados de uma senhora, D. Julia Nunes dos Santos, residente na rua Carneiro da Rocha, n.º 28. Era filho de Hortência Fonseca. Acontece que, sem motivo aparente, o menino saiu de casa no dia 9 do corrente, e não mais regressou. A sua protetora, tendo-o procurado por diversos lugares, sem nenhum resultado, veio à redação de A NOITE apelar para o carioca-reporter, na esperança de ser o mesmo encontrado. Qualquer informação poderá ser dada pelos telefones 30-3187, ou 23-1556, este do Serviço de Informações de A NOITE.

ASSALTADA NA RUA

Apresentando varias contusões pelo corpo, foi medicada na Assistencia Municipal, Zenita Gonçalves Tavares, com 30 anos, casada e residente na rua Marapicú, sem numero, em Caxias. Disse a moça à policia do 6.º distrito ter sido assaltada e agredida na rua do Rezende. Contou que, ao passar por determinado estabelecimento comercial situado na rua do Rezende, entrou para adquirir sardinhas. Enquanto isso, retirou da bolsa uma cedula de cinquenta cruzeiros. Porém, não adquiriu a mercadoria. Ao sair do estabelecimento foi seguida de perto por um individuo que, em frente à casa n.º 97 da rua do Rezende, assaltou-a. A moça reagiu, travando luta com o assaltante. Embora oferecesse toda resistencia possivel, não conseguiu arrebatar das mãos do ladrão a importancia de cinquenta cruzeiros. Após a refrega, a moça estava seriamente contundida.

HOJE

10.30 — RADIO NOVELA
11.00 — "SHOW" É 6 OU OITENTA
11.30 — PROG. VARIADO
11.45 — QUEM SABE?
11.50 — PROG. VARIADO
12.00 — RADIO OPORTUNIDADE
12.30 — ENQUANTO O MUNDO GIRA
12.55 — REPORTER ESSO
13.00 — CRONICA DA CIDADE
13.05 — RADIO NOVELA
13.35 — BAZAR FEMININO
14.05 — GRAVAÇÕES
17.00 — INFORMATIVO
17.05 — NOTAS E INFORMAÇÕES
17.30 — RADIO NOVELA
17.45 — CANÇÕES ITALIANAS
17.55 — CINE REVISTA
18.10 — PROG. VARIADO
18.25 — DR. PILULINO
18.30 — NO MUNDO DA BOLA
18.45 — RADIO NOVELA
19.00 — RADIOLAMPAGOS
19.15 — RADIO NOVELA
19.30 — AGENCIA NACIONAL
20.00 — VIVA A MARINHA
20.25 — REPORTER ESSO
20.30 — JOIAS DA LITERATURA
21.00 — COMENTARIO POLITICO
21.05 — ALMA DO SERTÃO
21.35 — ORQUESTRA MELODICA
22.05 — ESTER DE ABREU.
22.35 — GRAVAÇÕES
22.55 — REPORTER ESSO
23.00 — "A NOITE" INFORMA
23.30 — GRAVAÇÕES
00.30 — INFORMATIVO
00.35 — ENCERRAMENTO

Rádio Nacional

Congresso Brasileiro da Língua Vernácula

Em comemoração do centenário de Rui Barbosa

A Academia Brasileira, em sua última reunião, aprovou os temas propostos pela Comissão Organizadora do Congresso Brasileiro da Lingua Vernácula em comemoração do centenário de Rui Barbosa, promovido pela citada instituição e sob o patrocinio do Dr. Clemente Mariani, ministro da Educação e Saúde.

Para o Congresso, que será realizado nesta capital nos dias 22 a 29 de outubro próximo, a comissão resolveu dirigir convite especial aos governadores dos Estados, solicitando a indicação de representantes, sendo também convidadas a participar do certame, os membros da Academia Brasileira de Filosofia, da Academia Carioca de Letras e das Academias Estaduais.

Por acôrdo feito com o Sr. Josué Montelo, diretor da Biblioteca Nacional, será organizada por essa repartição uma exposição de obras sôbre a Língua Portuguesa, na sede da Academia Brasileira de Letras, durante a semana de funcionamento do Congresso.

Consultas Cr$ 20,00

OLHOS - OUVIDOS - NARIZ - GARGANTA — DR FORTUNATO
RUA DA CARIOCA 6 - 4.º ANDAR
Hora marcada Cr$ 70,00. Das 13 às 18 horas. Tel.: 22-3655

Dr. Joaquim Vidal
OCULISTA — AS 14 HORAS
ALM. BARROSO 97-5º. Tel. 22-5421

20 anos !!. 20 anos !!.

EM PLENO ANIVERSÁRIO
A CASA QUE SÓ VENDE
CAMISAS!!.

SILVA GOMES !!.

PREÇOS NUNCA VISTOS NA CAPITAL DA REPÚBLICA!!.

31 - ANDRADAS - 31

CLASSIC
UNELÓGIO DOS HOMENS POATUAIS

À VENDA NAS BÔAS RELOJOARIAS
CLASSIC
15 Rubis
A HORA CERTA NO PULSO
DISTRIBUIDORES EXCLUSIVOS:
(Só por Atacado)
SEVI S. A.
Matriz: Av. Rio Branco, 133-5.º and. - Rio
FILIAIS:
RECIFE: Rua do Palma, 218 - 2.º
BAHIA: Rua Tomé de Sousa, 11-4.º
S. PAULO: R. Benjamin Constant, 77-4.º
P. ALEGRE: R. dos Andradas, 1354-2.º s/72
vaga publicidade

Revitalize Seus Rins
E se Sentirá e Parecerá Mais Jovem

Nada envelhece tanto as pessoas como o funcionamento deficiente dos rins. Faz sofrer de freqüentes levantadas noturnas, nervosismo, tonteiras, reumatismo, dôres nas costas e nas pernas, olhos empapuçados, tornozelos inchados, perda do apetite, de energia, etc. A razão está em que os rins devem eliminar os ácidos e toxinas e se não realizam esta função permitem que êsses ácidos e toxinas se acumulem em seu organismo. Em pouco tempo, Cystex elimina os germes dos rins, fortalecendo-os. Peça Cystex em qualquer farmácia sob nossa garantia de que o aliviará rapidamente. Experimente hoje mesmo e verá como se sentirá melhor. Nossa garantia é sua maior proteção.

Cystex no tratamento de CISTITES, PIELITES E URICEMIA

Excursão às Sete Quedas e Iguaçu

O interêsse despertado por esse empreendimento

Está despertando grande interêsse, em nossos círculos sociais, a notícia de que o Touring Club do Brasil está organizando uma excursão turística às famosas Sete Quedas e Cataratas de Iguaçu, a iniciar-se na primeira quinzena de junho próximo. Os viajantes terão ensejo de conhecer empolgantes trechos dos Estados de São Paulo, Mato Grosso e Paraná, realizando, ainda, magnífico passeio no rio Paraná, a bordo de um dos vapores do Serviço de Navegação da Bacia do Prata. A excursão durará 16 dias para os que partirem de São Paulo, e 18 para os que embarcarem nesta capital.

Mac Arthur e São Francisco Xavier

TOQUIO, 26 (U. P.) — Mac Arthur declarou que toda a humanidade deve dirigir-se para o cristianismo, se é que pretendemos a paz no mundo.

Em declarações feitas por motivo do 400.º aniversario da introdução do Cristianismo no Japão por São Francisco Xavier, o comandante supremo aliado no Japão, externou a crença de que os conceitos cristãos predicados por aquele missionario espanhol continuarão "crescendo e prosperando", aqui e em todo o Extremo Oriente.

Mac Arthur qualificou de "grande acontecimento na evolução espiritual da humanidade" o aniversário da chegada de São Francisco Xavier ao Japão.

Telefone para o CARIOCA
REPORTER: 43-3349

Dr. José de Albuquerque
Membro efetivo da Sociedade de Sexologia de Paris
DOENÇAS SEXUAIS DO HOMEM
Rua do Rosário, 98 — De 1 às 6.

Dr. Gilvan Torres
Impotência — Doenças do sexo e urinárias. Pré-nupcial — Assembléia n.º 98, sala 72 — Telefone: 42-1071 — das 9 às 11 e 15 às 19.

GRAVATAS?
Compre na casa que só vende gravatas!!
LIMATORRES
33 - ANDRADAS - 33

CARDOSINA BRONQUITES PARA TOSSES E

VIAS URINARIAS — RINS — BEXIGA — PRÓSTATA

DR. A. ACKERMANN GINECOLOGIA UTERO E OVARIOS

BLENORRAGIA — TRATAMENTO RAPIDO
DISTÚRBIOS SEXUAIS

Aparelhagem completa para diagnose e tratamento das doenças dos órgãos gênito-urinários. Exames no Laboratório para contrôle de cura. Trata pelos processos empregados nas clínicas de Berlim, Viena, Paris - New York

Das 13 às 19 horas — RUA URUGUAIANA, 24 — Tel.: 22-2447

Respostas ao questionario
ATLANTIC
dêste número:

1- Um carro a 90 Kms. por hora faz 25 metros por segundo, o que mostra bem o perigo do excesso de velocidade.

2- Os Pneus Kelly existem desde 1894.

3- O antigo fiacre ou cabriolé, carruagem puxada a cavalos, foi o antecessor direto do táxi moderno.

4- São Paulo está a 526 Kms. do Rio por estrada de rodagem.

5- De 10 a 30... depende, sobretudo, da bôa ou má estrada, do estado dos pneus, dos freios. Veja como é preciso guiar com prudência.

6- Em 1804 (24 de fevereiro). Foi construida por Trevithich e Vivian e viajou de Merthyr a Tydwill, em Gales, um percurso de cêrca de 15 quilômetros.

7- Antônio Prado Junior fez a 1.ª viagem de automóvel entre S. Paulo e Santos, em 1908, servindo-se dum carro "Motobloc" de 30 H.P.

8- O sistema de estradas norte e sul-americanas, que constituirá a Estrada Pan-Americana e já mais ou menos transitável em tôda a sua extensão, medirá aproximadamente 13.028 quilômetros.

*

9- A "Ação Dupla" do Atlantic Motor Oil é de limpeza e lubrificação. O Atlantic Motor Oil limpa e lubrifica, ao mesmo tempo, tôdas as peças vitais do motor, o que assegura maior fôrça, mais rendimento de gasolina, mais suavidade de marcha, menos consertos. Na próxima vez que trocar o óleo, encha o carter com Atlantic Motor Oil.

ATLANTIC REFINING COMPANY OF BRAZIL

EM CONTATO COM OS XAVANTES!

Incursão da F. A. B. nas selvas de Mato Grosso

O PRESIDENTE DUTRA NOS ESTADOS UNIDOS

★

ESTREOU O "BALLET DES CHAMPS ELYSÉES"

★

NOVA VITÓRIA DO ARSENAL
Sensacionais flagrantes do prélio

★

EXPLOSÃO EM GERICINÓ!
Dez mortos e 45 feridos no tremendo acidente

★

MATARAM UM ASSASSINO!
600 tiros disparados contra o deputado Tenório Cavalcanti

A NOITE Ilustrada — Hoje, Cr$ 2,00

AS VENEZIANAS PAN-AMERICAN ALUMILITE SÃO DECORATIVAS

AS VENEZIANAS PAN-AMERICAN ALUMILITE DESVIAM E CONTROLAM OS RAIOS SOLARES

SÃO LEVES

1/3 DO PEZO DE UMA VENEZIANA COMUM

SÃO FACEIS DE LIMPAR

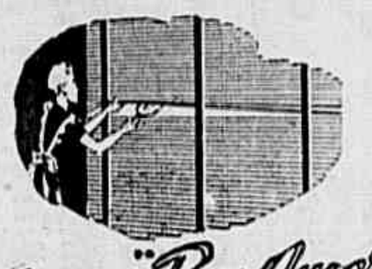

MAGNIFICAS PARA: VARANDAS, FABRICAS, LABORATÓRIOS, ETC..

IMPORTADORES E FABRICANTES AUTORIZADOS PARA O BRASIL

S.I.V.A.L. *Venezianas Pan-American*

RUA FREI CANECA, 101-103

ORÇAMENTOS E SUGESTÕES A DOMICILIO

TEL.: 32-5410

FABRICADA NAS CORES: — Branco, pérola, azulado claro, azul escuro, cinza claro, amarelo, verde alface, vermelho, verde musgo, rosé, chocolate, azul céu, prata — VENDAS DIRETAS SEM INTERMEDIÁRIOS

Preso o "Lampeão do nordeste mineiro"

BELO HORIZONTE, 26 (Da sucursal de A NOITE) — Acaba de ser localizado e capturado pela policia mineira, no municipio de Santa Maria de Suassuí, o fazendeiro Benedito Ovidio Nazaré, autor de 30 mortes, conhecido como o "Lampeão do nordeste mineiro".

Inaugurada a Exposição Agro-Pecuária de Curvelo

BELO HORIZONTE, 26 (Da sucursal de A NOITE) — Com a presença dos Srs. Americo Giannetti, Giordeno B. Escher, embaixador do Uruguai, general Durival de Brito e Silva, diretor da Central do Brasil, senadores, deputados e fazendeiros, inaugurou-se em Curvello a 10.ª Exposição Agro-Pecuária e Industrial.

Dr. Julio Macedo — Distúrbios sexuais — Vias urinárias — Ginecologia — Sífilis — Blenorragia — Cura rápida — Quitanda, 20, 2.º andar — Das 9 às 12 e das 14 às 19 horas — Tel: 22-3051

O ALUNO Nº 1

(Classificação feita de acôrdo com o resultado dos exames finais de 1948)

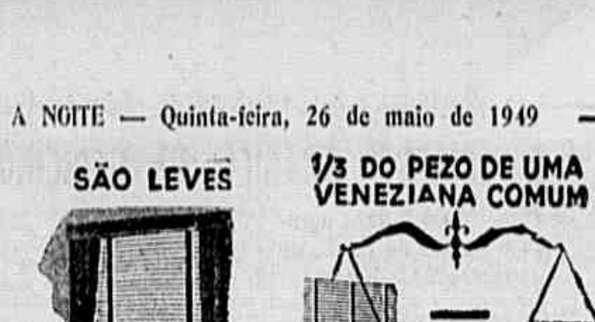

LUIZ VERO DE FREITAS DAMAZIO — Primeiro ano do curso técnico do Instituto Santa Rosa; HELENA DE JESUS RODRIGUES — Terceira série ginasial do Ginásio Vasco da Gama; AFONSO AUGUSTO M. PENA — Terceira série ginasial «A», do Colégio Santo Antonio Maria Zaccaria

A EQUIPE N.º 1

(Alunos que, conjuntamente com outros, obtiveram as melhores notas nas séries indicadas)

SION DIVAN — Terceira série ginasial «C», turno da tarde, do Colégio Batista; ECI FIRMINO — Quarta série ginasial «B», do Colégio Batista; ESMAR DE ALBERNAZ COELHO — Segunda série cientifica, turno da noite, do Colégio Batista

Festa de Congraçamento dos "Dragões da Independência"

De conformidade com a escala organizada pela 1.ª Legião Militar, será realizada no dia 20 de junho proximo, no 1.º Regimento de Cavalaria de Guardas — Dragões da Independencia — a Festa do Congraçamento, a exemplo do que foi feito no ano passado nas diversas unidades regionais e já iniciado no quartel do 3.º Regimento de Infantaria, sediado em São Gonçalo. Vários corpos da tropa da 1.ª R. M. foram convidados a participar das provas desportivas que serão levadas a efeito naquele dia. O comandante do Regimento, coronel Jandir Galvão, está tomando todas as providencias visando o maior brilho possivel da Festa de Congraçamento em sua unidade.

A catástrofe de Alagoas e a Cruz Vermelha Brasileira

A Cruz Vermelha Brasileira tão logo teve noticia da catástrofe que atingiu o Estado de Alagoas, enviou o seguinte telegrama ao Sr. governador do Estado. "Cruz Vermelha Brasileira, informada extensão calamidade atingiu solo alagoano causando grandes devastações perda centenas vidas preciosas, manifesta profundos sentimentos e comunica vossência que está preparando socorros em agasalhos, roupas e outras utilidades, remeter via aérea, dentro suas possibilidades fim minorar alguma modo situação nossos irmãos flagelados intempérie catastróficas. Cordiais saudações. — (a) Dr. Vivaldo Lima Filho, presidente".

Cinema ? Leia CARIOCA

No Club de Engenharia

O Conselho Diretor reunir-se-á em sessão extraordinária, sob a presidência do engenheiro Edison Passos, hoje, às 18 horas, com a seguinte ordem do dia: Exame das normas da concorrência por administração contratada das obras da nova sede do Club de Engenharia.

DEPÓSITOS GRUMEY
GUARDATUDO
Em Botafogo, Lapa e Cais do Porto, com pátio. Tel. 42-4859

Procure resolver seus problemas sem perda de tempo — COMPRE SEM DINHEIRO — o seu crédito já existe nas seguintes casas:

ARTIGOS FOTOGRAFICOS E CINEMATOGRAFICOS

CASA PERDIGÃO — Rua 7 de Setembro, 107 — Tel. 42-4694 — Materiais, serviços fotográficos em geral

CREDIARIO

CREDITO PROGRESSO — Rua da Carioca 54. Tel. 22-8162 — Compre por nosso intermédio os artigos de que necessitar

CASA ISIDORO — Vendas a prazo sem fiador. Rádios de diversas marcas. Grande estoque de Rádios-pilha e luz. Seção de Alfaiataria. Roupas sob-medida. Confecção de primeira. Rua Uruguaiana, 99 — Telefone 23-4117

INSTRUMENTOS DE MUSICA

A GUITARRA DE PRATA — Rua da Carioca, 37 — Instrumentos de música em geral. Rádios, vitrolas, discos e etc

JOALHERIA

JOALHERIA RAPHAEL — Rua S. José, 43 e Carioca, 71 — Joias, relógios, bijouterias e artigos para presente

MEIAS E BOLSAS

CASA MARTURIL — Carioca, 11 — Bolsas, Meias Nylon, Pró-Pé e Calcanheiras S.J.O. economizam as suas meias

RÁDIOS — REFRIGERADORES — BICICLETAS — MAQUINAS DE LAVAR ROUPA — ENCERADEIRAS

CIA. AUTO COMERCIAL MERCURIO — Av. Nilo Peçanha, 26-B — Tel. 22-1610. Uma organização para servi-lo a prazo ou á vista.

RELOGIOS

CASA MASSON — A casa dos bons relógios desde 1871 — Vendas a prazo sem fiador. — Rua do Ouvidor, 91 — Tel. 43-2112.

CARIOCA pertence aos "fans" do cinema e do rádio

N. B.: — Para maior facilidade, apresente no ato da compra, nos estabelecimentos aqui anunciados, o titulo desta seção: "COMPRE SEM DINHEIRO".

Comemorando a Batalha de Tuiuti

RECIFE, 26 (Serviço especial de A NOITE) — Realizou-se a cerimônia da entrega da medalha de prata ao expedicionário Abdias Pessoa Lima, pelo general Americano Freire, no transcurso da data da Batalha de Tuyuti.

O 14.º R. I. sediado em Afogados, transferiu o desfile para outro dia, devido á catástrofe de Gericinó.

NOTICIAS RELIGIOSAS

Ascensão do Senhor

Celebra hoje a cristandade uma das suas festas mais expressivas — a da Ascensão de Nosso Senhor Jesus Cristo ao céu. Após a sua Ressurreição, o Divino Salvador ainda permaneceu na terra, dando suas ultimas instruções aos discipulos, aos quais comunicou que era necessaria a sua partida, a fim de que pudesse enviar o Consolador, o Divino Espirito Santo. E no monte Olivete, passados dias, com o seu corpo glorioso, ascendeu junto ao Eterno Pai, dizendo aos discipulos: "Ide e pregai o Evangelho a toda a criatura. Aquele que crer e fôr batizado será salvo; quem não crer será condenado."

Santos de hoje, dia santificado de preceito: Felipe Neri, Felicissimo, Prisco, Eva e Mariana.

Missa de amanhã: Duplo, branco. Missa "In medio", oração propria, 2.ª da Ascensão, 3.ª de São João, papa e martir; credo, prefácio, etc. da Ascensão.

A vigília eucaristica do clero

Efetuar-se-á de hoje para amanhã (26-27), no Santuário Nacional do Coração Eucaristico de Jesus (matriz de Santana), a vigília adoradora ao Santissimo Sacramento do clero desta arquidiocese.

A Páscoa dos motoristas

Realizar-se-á, hoje, dia da Ascenção de Nosso Senhor, na Matriz do Divino Salvador (Piedade), durante a missa das 7 horas, celebrada por D. Jorge Marcos de Oliveira, bispo chefer, a comunhão pascal dos motoristas e condutores de veículos, em geral.

Após o café, será dada a benção dos automóveis e mais carros, estacionados em frente e nas proximidades da Matriz, seguindo-se imponente procissão de carros, com a imagem de São Cristovão, padroeiro dos motoristas.

O vigário, padre Benigno Munch, S. D. S., convida todos os motoristas católicos para a festividade, mesmo fazendo a primeira comunhão, preparados pela confissão sacramental.

A Páscoa do Colégio Militar

Haverá, hoje, dia 26, no auditório do Colégio Militar, instrução preparatória, das 11 às 11,30 horas, e das 17 às 18 horas.

As confissões serão no dia 28, sábado, no auditório, das 11 às 22 horas.

A missa e a comunhão pascal serão domingo, 29 do corrente, às 8 horas, na praça Tomás Coelho. Durante o santo sacrificio tocará uma banda militar, e os alunos entoarão cânticos, sob a direção do professor Ernani Bastos.

O capitão, padre Alfir, capelão, espera o comparecimento dos oficiais, alunos e suas familias na mesa eucaristica.

Uniformes: Oficiais — dia marcado. Alunos — túnica branca e calça garance. Civis — traje de passeio.

Páscoa dos antigos e dos atuais alunos das escolas superiores

Promovida por Dom Jaime de Barros Câmara, realizar-se-á no dia 5 de junho, domingo do Espirito Santo, a tradicional "Páscoa dos antigos e dos atuais alunos das Escolas Superiores".

A solenidade será, às 8 horas, na Catedral Metropolitana, sendo celebrante da missa o cardeal; e havendo após a cerimônia pequena prática.

COM QUE ROUPA!

Podeis escolher a Tinturaria Aliança, rua Visconde do Rio Branco 12 Telefone 22-3551 fem milhares de costumes, calças e paletós de casemira ou linho, com pouco uso, que lhe vende quase de graça.

Clínica Especializada de Penicilina

Blenorragias e Complicações
DOENÇAS SEXUAIS DO HOMEM
Prostatites – Cistites – Bexiga – Impotência sexual

Tratamento rápido e positivo pela "PENICILINA", sem prejudicar os afazeres dos doentes e sem repouso. Tratamento da sifilis em 15 dias, por processos empregados na América do Norte e com exame de laboratório para comprovação da cura. Tratamento da ROUQUIDÃO — AMÍDALITE — CONJUNTIVITE — TOSSE — SINUSITE — BRONQUITE — ASMA e CATARRO CRÔNICO, por meio de

Injeções — Pulverizações — Inhalações e Nebulizações de Penicilina

APLICAÇÕES ELÉTRICAS

Consulta: Cr$ 50,00 — Consultório: RUA ALVARO ALVIM, 31, 5.º andar S/502. Telefone 42-1166. Edificio Metropolitano. Cinelândia. Diariamente de 17,30 às 20,30 horas.

DR. MONTEIRO

BRUSQUE (Santa Catarina, 26 Serviço especial de A NOITE) — Após ter a Justiça do Trabalho indeferido o pedido de dissidio coletivo, 4.000 operários das industrias texteis iniciaram a greve paralisando o trabalho em tôdas as fábricas.

Perfumes ZAMORA

VENDAS A VAREJO
Rua Senhor dos Passos, 29
Esquina de Andradas
Todos os perfumes mundialmente conhecidos a preços módicos

ESPECIAL OFERTA DE INVERNO!
UM MILHÃO DE RETALHOS DE CASIMIRAS
para vestir todo o Rio!
J. A. GUIMARÃES & CIA.
ANDRADAS, 58 (ESQ. ALFÂNDEGA)
JG-2

28-9916
MÓVEIS ESTUFADOS, CORTINAS, PASSADEIRAS
Reformas em geral — Orçamentos sem compromisso
MONTEIRO VARÃO & CIA.
RUA JOAQUIM PALHARES, 79 — FONE 28-9916

A fôrça positiva da mulher

A mulher tem sido, desde os tempos de Adão, o maior motivo de encantamento para a vida do homem.

Onde quer que ela esteja, estarão presentes a graça e a beleza que, irmanadas, seduzem e enchem a nossa vida de alegria e felicidade. Em última análise, a mulher será sempre o leitmotiv da vida do homem, a fôrça positiva de todos os seus atos.

Mas tudo isso se transforma quando a mulher não se apresenta inteiramente saudavel. As filhas de Eva, com suas fisionomias abatidas, sem aquele sorriso que encanta e seduz, perdem todo o seu poder de sedução e encantamento. E a maioria delas anula a sua fôrça positiva durante três dias em cada mês. No periodo das regras, sofrem por desconhecerem o mais perfeito regulador da eficácia absolutamente comprovada: — UTERCOLINA.

UTERCOLINA é um tônico uterino e sedativo ovariano e que corrige os desvios da função do útero e anexos, tanto na ausência como na escassez ou excesso. UTERCOLINA é um produto do laboratório Jesa, vendido em tôdas as farmácia e drogarias do Brasil.

Distribuidor: Cia. Quimica Distribuidora Carlos de Britto, Rua do Lavradio, 178-A — Rio.

O Perigo dos Xaropes

E' um grave erro tratar uma tosse ou bronquite usando um xarope que apenas acalma a tosse.

O remédio cientifico para as tosses deve tratar o motivo da tosse ou bronquite.

FIGATOSSE é o método racional para o tratamento das tosses e bronquites por conter extrato de plantas que são benéficas ao aparelho respiratório, e extrato de figado de bacalhau que como sabemos é o maior fortificante dos pulmões.

O uso de FIGATOSSE impede os resfriados frequentes e fortalece o organismo contra as fraquezas pulmonares.

Maiores esclarecimentos escrevam para a Caixa Postal 3 061 — Rio de Janeiro.

Telefone para o CARIOCA REPORTER: 43-3349

DÔR DE DENTES? USE 1 MINUTO

CARIOCA pertence aos "fans" do cinema e do rádio

MOVEIS
LEÃO DOS MARES
Coloniais rusticos e fantasia
Os mais belos, originais e resistentes — Oferecemos as melhores vantagens e vendemos sempre por menos.
Dormitórios Cr$ 1.200,00
Novos modelos de Salas reclame 1.800,00
AVENIDA GOMES FREIRE, 61

ÚNICA AUTO-ÔNIBUS LTDA.
RIO-PETRÓPOLIS

EXPRESSO DE LUXO				ONIBUS COMERCIAIS	
Partidas do Rio			De Petrópolis Via Quitandinha		
"AVIPAN" Av. P. Wilson, 123	EXPRESSO MAUA' Praça Mauá, 73	Estação da Leopoldina	Hotel Quitandinha	Partida do Rio: (Expresso Mauá) Praça Mauá, 73	De Petrópolis: (Estação Leopoldina)
					6 00
				7 00	7 00
8 00	8 15	6 45	7 00	8 00	8 00
9 00	9 15	7 45	8 00	9 00	9 00
10 00	10 15	8 45	9 00	10 00	10 00
11 00	11 15	10 15	10 30	12 00	12 00
16 00	16 15	14 45	15 00	13 00	13 00
17 00	17 15	15 45	16 00	14 00	14 00
18 00	18 15	16 45	17 00	15 00	15 00
19 00	19.15	18 15	18.30	16 00	16 00
				17 00	17 00
				18 00	18 00

Ideias brilhantes

1780 - Eletricidade nas pernas de uma rã — famosa experiência de Galvani, que permitiu a Volta idealizar a primeira pilha elétrica.

1879 - Edison inventa a primeira lâmpada incandescente de utilização prática... a ideia mais *brilhante* da História!

Hoje - Aperfeiçoada a ideia de Edison pela General Electric, as lâmpadas G.E. são feitas no Brasil com os melhores materiais e com o máximo cuidado, para proporcionar a melhor luz com o mínimo de energia... e *sempre brilham mais!*

Tenha sempre de reserva algumas lâmpadas G.E.

V. pode confiar na GENERAL ELECTRIC

OUÇA Festivais G.E., às 4as. feiras às 20:30 horas, na Rádio Nacional, Rio, e Repto aos Enciclopédicos, às 3as. feiras às 20:30 horas na Rádio Cultura, São Paulo.

DR. WALTER BARBOSA
Cirurgia — Traumatologia
Av. Rio Branco 277 - S. 705 — Ed. S. Borja — T. 42-6770 — 48-2316

Prof. Renato Souza Lopes
Doenças: Aparelho digestivo. Nutrição, Raios X — As 16½ hs. México, 98-2.º — Tel. 22-7227

"As necessidades vitamínicas do brasileiro"

Conferência no SAPS, do Prof. Costa Couto

Prossegue com êxito, atestado pelo número de pessoas que tem acorrido às sextas-feiras ao Auditório do SAPS, inclusive médicos e nutricionistas, o Curso de Conferências sobre temas de atualidade no campo da nutrologia, promovido pelo major Umberto Peregrino, diretor daquela instituição de previdência.

O Curso foi aberto pelo Prof. Gilberto Vilela com a palestra "Idéias Atuais sobre o Complexo B em Nutrição".

As segunda e terceira conferências estiveram a cargo dos professores Rubens Siqueira e Castro Barreto, que falaram, respectivamente, sobre "Substâncias Antagônicas em Nutrição" e "Educação Alimentar para o Brasileiro".

A próxima palestra da série programada será realizada amanhã, sexta-feira, 27, às 18 horas, pelo Prof. Costa Couto, sobre "As necessidades vitamínicas do brasileiro", sendo franca a entrada no Auditório do SAPS, situado à praça da Bandeira.

MÓVEIS PARA ESCRITÓRIO
Rua dos Andradas 51. Tel. 43-6787

Cinema ? Leia CARIOCA

UM BRINDE PARA A SUA SAUDE
"São Moritz"
HOTEL-FAZENDA
TERESÓPOLIS
Presenteie-se com um fim de semana no Hotel São Moritz
IDEAL PARA REPOUSO VERANEIO E FÉRIAS
Preço especial para casal ... Cr$ 620,00
" " " solteiro.. Cr$ 360,00
(COZINHA DE 1.ª ORDEM)
Reserva de apartamentos e informações a
AV. ALMIRANTE BARROSO, 97-2º
Tel. 42-0536

JOGUE FORA SEUS UTENSÍLIOS JÁ GASTOS

FAQUEIROS AÇO INOX. HÉRCULES SUPER-FORTE
modêlo de prata de lei c/ estôjo imbuia
104 Peças Cr$ 2.950,00 por Cr$ 2.700,00
130 " Cr$ 3.700,00 " Cr$ 3.330,00

FAQUEIROS PRATA WOLFF 90
130 Peças c/ estôjo imbuia e trincheta de Cr$ 4.300,00 ..... por Cr$ 2.950,00

AÇO INOXIDÁVEL HÉRCULES
O melhor artigo em talheres de aço

Peças	C/ estôjo de Cr$	por Cr$	S/ estôjo de Cr$	por Cr$
48	750,00	650,00	630,00	538,00
51	930,00	815,00	760,00	645,00
54	1.120,00	1.000,00	950,00	839,00
101	1.770,00	1.535,00	1.500,00	1.315,00
130	1.870,00	1.670,00	1.650,00	1.450,00
	2.350,00	2.030,00	2.030,00	1.730,00

AÇO INOXIDÁVEL WOLFF

Peças	C/ estôjo de Cr$	por Cr$	S/ estôjo de Cr$	por Cr$
48	660,00	565,00	520,00	445,00
51	850,00	745,00	670,00	575,00
54	970,00	840,00	780,00	670,00
101	1.550,00	1.250,00	1.350,00	1.130,00

BATERIA ROCHÊDO EXTRA-FORTE POLIDA
28 Peças de Cr$ 530,00 por Cr$ 398,00
34 " " Cr$ 810,00 " Cr$ 675,00

BATERIA CHALEIRA POLIDA DE LUXO
33 Peças de Cr$ 640,00 por Cr$ 495,00

BATERIA CAFETEIRA POLIDA
29 Peças de Cr$ 330,00 por Cr$ 232,00
35 " " Cr$ 550,00 " Cr$ 387,00

BATERIA COLOMBO EXTRA-FORTE
36 Peças de Cr$ 850,00 por Cr$ 699,00
OS PREÇOS ACIMA INCLUEM ESTANTE!

ALUMÍNIO AVULSO, VARIEDADE
LEITEIRA, POPULAR, COM TAMPA
½ l de Cr$ 19,00..... por Cr$ 13,00
700 ml de Cr$ 22,00..... por Cr$ 14,80
1 l de Cr$ 27,00..... por Cr$ 19,00
CAFETEIRA BRASILEIRA 3 MINUTOS N.º 1
de Cr$ 230,00..... por Cr$ 185,00
FÔRMA AMERICANA p. BÔLO N.º 20
de Cr$ 42,00..... por Cr$ 29,80
BULE-CAFETEIRA POLIDO C/ SACO
1 l de Cr$ 44,00..... por Cr$ 32,90
DEPÓSITO GÊNEROS MARTELO FORTE
4 kg de Cr$ 41,00..... por Cr$ 30,50
CHALEIRA ROCHÊDO N.º 18
2.750 ml de Cr$ 80,00... por Cr$ 63,00

FERVEDOR p. LEITE, ROCHÊDO, N.º 12
de Cr$ 38,00..... por Cr$ 27,00
PASSADOR p. ARROZ ROCHÊDO N.º 14
de Cr$ 35,00..... por Cr$ 24,00

ENVIOS para todo o Brasil
REEMBÔLSO POSTAL - Remetemos Talheres avulsos, Faqueiros até 130 p. e Baterias Alumínio (sem tripé, substituída por outra peça de igual valor). Para despesa de embalagem cobramos 5% sôbre o valor da compra, sendo as despesas de correio pagas pelo cliente. COBRANÇA P. BANCO, só com ordem de pagamento.
Pedidos ao DPTO. DO INTERIOR
Av. Erasmo Braga, 277-13.º and. Ss. 1302
RIO DE JANEIRO

ENTREGAS NO DOMICÍLIO, SEM DESPESAS
Leão D'América
89 URUGUAIANA 91
ESTÚDIO R. ROGGIERO

O ACIDENTE TRÁGICO DE GERICINÓ

O ministro da Guerra agradece o auxílio da F.A.B. no socorro às vítimas

Por motivo dos socorros prestados às vítimas da recente catástrofe ocorrida em Gericinó, o ministro da Guerra dirigiu ao tenente brigadeiro do Ar, Armando Trompowski, titular da pasta da Aeronáutica, um ofício em que manifesta seu reconhecimento, solicitando, ainda, sejam os seus agradecimentos extensivos ao pessoal que contribuiu para o Socorro a todas as vítimas.

O expediente do general Canrobert Pereira da Costa está vasado nos seguintes termos: "Tenho a honra de mais uma vez vir a sua presença para testemunhar o meu reconhecimento pela eficaz cooperação de V. Excia. ante as necessidades do Ministério da Guerra.

Infelizmente, desta feita, os motivos são bem diversos daqueles a que com frequência tenho me dirigido ao ilustre colega.

Quero me referir, agora, ao auxílio prestimoso que o serviço médico da Escola de Aeronáutica, dos Afonsos, prestou aos feridos no lamentavel desastre do Campo de Instrução de Gericinó.

A presteza com que atenderam as vítimas e a eficacia dos socorros prestados Aqueles cujo estado exigia uma intervenção imediata foram de molde a evidenciar, mais uma vez, a capacidade, a dedicação e o elevado espírito de solidariedade das que constituem o renomado serviço médico da Aeronáutica.

Quero, então, trazer a V. Excia. os meus apradecimentos muito cordiais e muito sinceros, pedindo que os transmita aos que tão dedicadamente contribuiram para minorar o sofrimento das vítimas do referido desastre.

Aproveito a oportunidade para reiterar a V. Excia. meus protestos de estima e consideração"

AGUA INGLESA "GRANADO"
ANEMIA IMPALUDISMO CONVALESCENÇAS

CARIOCA pertence aos "fans" do cinema e do rádio

O medo de se alimentar

Os atrozes sofrimentos produzidos pelas perturbações do aparelho digestivo e consequente prisão de ventre trazem ao enfermo um estado de horrivels sofrimentos, roubando-lhe energias e mesmo os prazeres da vida.

AS PILULAS DO ABBADE MOSS

removem desde o primeiro momento a causa, anulando todo esse cortejo de padecimentos. Licenciadas pela Saude Pública e indicadas no tratamento das angio-colites, Prisão de ventre e suas manifestações.

Esta foto, tirada no ato da inauguração, apresenta parte do salão, onde se acham expostas as mais modernas instalações de cozinha e banheiro, que o fim conhece

Foram entregues ontem à cidade as novas instalações de Martins do Amaral, Comércio e Indústria, S. A.

À sociedade carioca, ao comércio e à indústria, o nosso agradecimento

O trabalho de quase meio século, sob o lema de bem servir, facultou à nossa organização a experiência que a elevou a uma posição de destaque no comércio do País. A todos que, durante êsse tempo, colaboraram conosco - Freguêses, Engenheiros, Construtores, Fornecedores, Representantes e Auxiliares - deixamos aqui consignado o nosso mais vivo agradecimento e convidamos para uma visita às nossas exposições.

MARTINS DO AMARAL, COMÉRCIO E INDÚSTRIA, S. A.
Rua da Assembléia, 11-A e 11 - 2.º Pavimento

O SINDICATO DOS LOJISTAS E O FUNDO DO COMÉRCIO — Realizou-se no Sindicato dos Lojistas do Comércio, na sua nova séde, à rua da Quitanda, 3, 1.º andar, uma importante reunião dos associados. Há muito esta sociedade de classe vem se batendo pela existência de um dispositivo legal que garanta o chamado Fundo do Comércio. Isso se resume, simplesmente, em garantir aos lojistas, não proprietários dos imóveis onde estão estabelecidos, uma indenização justa em caso de desapropriação do imóvel por utilidade pública, ou rescisão do contrato pedida e ganha pelo proprietário. Sem êsse amparo legal, tem acontecido que estabelecimentos localizados há 40 ou 50 anos no mesmo ponto se vejam, de um momento para outro, desalojados. Enquanto o que o proprietário do imóvel é garantido por lei quanto a indenização, em caso de desapropriação, o comerciante nada recebe. Está sendo debatida, no Congresso, a nova Lei do Inquilinato, e o Sindicato dos Lojistas do Comércio deseja, desde agora, garantir os seus associados, que são todos os comerciantes do Rio, sob êsse aspecto. O Sr. Jaime de Freitas, da Diretoria do Sindicato, declarou-nos que o reconhecimento por lei dêsse amparo legal aos comerciantes, é a nova bandeira do seu Sindicato, que não descansará enquanto não o obter. O clichê acima é um aspecto da assistência que compareceu à assembléia geral extraordinária do Sindicato de Lojistas, para debater a questão do Fundo do Comércio, e um flagrante da Mesa que presidiu os trabalhos

IMPUREZAS DO SANGUE
Elixir de Nogueira
AUX. TRAT. DA SÍFILIS

O CONVITE DO CANTOR

Carlos Galhardo, indiscutivelmente, é dos cantores mais populares, dos que contam com maior número de fãs em todo o Brasil. Suas audições são das mais ouvidas e nelas ressaltam o bom gôsto do cantor na seleção do repertório. Desde o seu aparecimento no rádio que Galhardo vem aprimorando dia a dia a escolha das melodias. Daí o sucesso crescente e constante de suas audições, que são verdadeiro convite aos que gostam de ouvir a música popular do Brasil. A partir do dia 6 de junho vindouro, Carlos Galhardo estará ao microfone da Rádio Nacional, tôdas as segundas-feiras, às 12 horas, em recitais que serão prestigiados pela SAPATARIA MORENA, o acreditado estabelecimento da Avenida Passos, 23/25, onde o "slogan" é uma sentença: "é proibido vender caro". Na foto, vemos o Sr. Antonio Barra, proprietário da Sapataria Morena, assinando o contrato com a Rádio Nacional, ladeado por Carlos Galhardo e Sr. Ivan Meireles, representante do Departamento Comercial da PRE-8.

A NOITE ILUSTRADA, a revista em marcantes reportagens fotográficas.

"Prêmio Nacional de Alimentação SAPS"

As inscrições serão encerradas a 31 do corrente

Continua despertando vivo interêsse nos circulos médicos e cientificos do país, a conquista do "Prêmio Nacional de Alimentação", instituido pelo SAPS como estímulo à produção científica brasileira no campo da nutrologia.

O mesmo aconteceu o ano passado, quando o prêmio em aprêço foi conferido ao livro "Problemas Brasileiros de Alimentação", de autoria do professor Franklin Moura Campos, catedrático de Fisiologia da Universidade de São Paulo, classificado em primeiro lugar. As inscrições para o Prêmio de 1949 serão encerradas no próximo dia 31 do corrente, já tendo sido escolhida a comissão que deverá julgar os trabalhos apresentados, composta dos professores Flávio Miguez, catedrático de Nutrologia da Universidade do Brasil, e Franklin Moura Campos, da Universidade de São Paulo, e Dr. Armando Peregrino, chefe da Seção Técnica do SAPS.

As principais condições para êsse Concurso são as seguintes: "O Prêmio será atribuido a autor brasileiro de livro publicado no ano imediatamente anterior, ou de trabalho inédito; só serão admitidos a julgamento livros de mais de 100 páginas e trabalhos inéditos, cujos originais, datilografados em espaço 2, papel de tipo oficio, também apresentarem aquêle limite mínimo de páginas; a inscrição será feita mediante carta do autor dirigida ao diretor do SAPS e acompanhada de três exemplares do trabalho a ser inscrito; é facultado o uso de pseudônimo, devendo, nesse caso ser vanviada a identificação do concorrente, em envelope lacrado a ser aberto após o julgamento em presença dos interessados; a Comissão Julgadora será composta de três membros escolhidos pelo diretor do SAPS, entre cientistas de reconhecida autoridade nos problemas de nutrição humana, zendo irrecorrivels as decisões da mesma; os originais enviados a concurso poderão ser devolvidos a seus autores, sempre que êstes o solicitarem até 60 dias após o julgamento; o "Prêmio Nacional de Alimentação SAPS" é do valor de Cr$ 25.000,00.

Digira bem
Digira em paz!

O segrêdo está em adotar o uso da Magnésia Bisurada, que proporciona imediato alívio nas digestões difíceis porque neutraliza a hiperacidez estomacal e as fermentações gástricas.

Convem tomar
Magnésia Bisurada

OFTALMINA PARA DOENÇAS DA VISTA

CONSERTOS DE MEIAS NYLON
Rápidos e garantidos
Depósito Carbar
Rua Gonçalves Dias, 74-sob.
(ENTRE OUVIDOR e ROSARIO)

RISCOS PARA BORDAR
TRICÔ, CROCHÉ, MOLDE ETC
FIGURINO
A NOITE ILUSTRADA
A REVISTA FEMININA COMPLETA

Escritórios no Castelo

Vendemos no Edificio Debret à rua Debret, 23, conjuntos para escritórios, ocupação imediata, com grande financiamento pela Tabela Price, a longo prazo.

Informações diretamente com Proprietário e incorporador

BANCO HIPOTECÁRIO LAR BRASILEIRO S. A.
RUA DO OUVIDOR, 90 - 1.º ANDAR

COLUMBIA
CAPITALIZAÇÃO S/A

CAPITAL SUBSCRITO: CR$ 3.600.000,00
CAPITAL REALIZADO: CR$ 1.200.000,00

AVISO

Realizar-se-á dia 31 de Maio, de 1949, terça-feira, às 16 horas, no auditório do I.P.A.S.E., à rua Pedro Lessa n.º 27, 13.º andar, o sorteio de amortização de títulos de capitalização, relativos ao mês de maio, 1949. Dêsse sorteio de amortização, participarão todos os títulos que figurarem em vigor na sede social. Os títulos em atraso poderão ser reabilitados até às 15 horas daquele dia, na sede social da Companhia, Caixa Postal 4742. End. Telegr.: "Columcap".

Av. Rio Branco, 39 - 21.º and. - Tel. 43-0080 - Rio

Ouça HOJE

Ester de ABREU
HOJE
às 22.05 horas
na
Rádio Nacional
OFERTA DE
ANTISARDINA
O Crême ideal para a beleza feminina

O PRECEITO DO DIA

PERIGO IMINENTE

O abcesso da raiz do dente pode evoluir sem dor ou qualquer outra manifestação. E' preciso ter sempre em vista que um dente, ainda que aparentemente são, pode conter um foco de infecção. Algumas vezes, os microbios dêsses focos invadem o organismo ou lançam contra êle seus venenos ou "toxinas", pondo em grave risco a saúde e a vida. — Tire uma radiografia dos dentes, estejam obturados ou não, uma vez por ano, pelo menos, para verificar o estado das raizes. — SNES.

COLUNA MEDICA

Aparelho para armazenar o calor do corpo humano

Os médicos da Universidade de Maryland acabam de construir um aparelho mediante o qual os futuros exploradores polares poderão armazenar o calor do corpo.

O organismo humano, em virtude da respiração, nas baixas temperaturas perde de 30 a 40 % do seu calor.

Experiências realizadas numa temperatura de 70 graus Farenheit, muito mais baixa que a que geralmente se encontra sobre a terra em certos lugares e determinadas épocas do ano, no Centro Médico Naval de Investigações em Bethesda, foram coroadas do melhor exito.

O Dr. Phillips, falando a respeito da grande descoberta, disse: "As provas realizadas demonstraram que o aparelho economisa aproximadamente 80 % do calor que se porde com a respiração. Teoricamente, a economia deve ser de 100 %, porém o novo invento ainda está longe de ser perfeito. Uma das grandes vantagens que representará será a possibilidade do uso no ártico ou antártico de roupas mais leves sem prejuizo para o organismo. Este fator será de grande importancia nas possiveis futuras operações militares nas regiões polares."

O aparelho em questão, desenhado pelo Dr. Norman E. Phillips, da Faculdade de Zoologia da aludida Universidade, consiste em um dispositivo que se liga a uma máscara que tem a propriedade de aproveitar o calor para ser novamente utilizado.

O inventor, segundo informações, está melhorando a sua descoberta, a fim de que a mesma seja incorporada a qualquer das peças da roupa, mesmo as mantas, tornando-o assim mais facil de manejo.

Experimentado primeiramente por indicação da Armada dos Estados Unidos, o aparelho será indiscutivelmente de grande valor para os civis nas estações invernosas, os alpinistas e os que viajam em aviões sem calefação onde há deficiencia de oxigênio que causa uma perda muito maior do calor natural do corpo.

Licinio Santos

Este é o ALCATRÃO GUYOT para combater os efeitos de catarros, tosses, bronquites e demais afecções que ameaçam as vias respiratórias

ALCATRÃO GUYOT
GARANTE A SAÚDE DE SUAS VIAS RESPIRATÓRIAS

Instituto Helco do Dr. Joaquim Santos
POSSUI 26 SALAS PARA ATENDER EXCLUSIVAMENTE

PERNAS ÚLCERAS ECZEMAS VARIZES
Edemas, Infiltrações duras, Erisipela e Flebite das pernas. Trata sem operação, sem repouso e sem dôr.

CORAÇÃO E VASOS
ELETROCARDIÓGRAFO
EXAME VITAL DO CORAÇÃO
Faça esse exame e viva despreocupado

RAIO X Cons. 2.as, 3.as, 4.as e 5.as, das 10 às 12 e 15 às 17. Quitanda, 26-1.º

LEIA
Carioca
apresentando no número desta semana o seguinte texto:

Uma mulher escreve sôbre o amor. (Crônica de Heitor Moniz) — Instantâneos paulistas. — Flagrantes Mundiais — A exposição de Arte Moderna — Morreu o autor de "Palavras Cínicas" — "Meu encontro com Julio Dantas" — Novidades do existencialismo — Os quadruplos de França

—o—

Dorothy Malone na intimidade do lar — Deborah Kerr, seu marido e sua garota — Pernas do outro mundo — Mais um prêmio francês — Assim é Hollywood — Acabou-se o romance de amor de Maria Montez com Jean Pierre Aumont — Gary Cooper de ontem e de hoje

—o—

De todos os paises, de todo sos lugares — Ann Todd mudou o penteado — Brotinhos apenas — Os novos cantores líricos da temporada do Municipal — La Mejicanita — Vida do pioneiro da televisão — Uma soprano brasileira venceu o público argentino — O rádio de Minas em revista — O [illegible] o de Chopin

Carioca
À VENDA EM TODOS OS PONTOS DE JORNAIS

RADIO

RENATA FRONZI — A mais revolucionária de tôdas as estrêlas está fazendo um sucesso incrível no teatro e mais ainda numa das nossas "boites". Acontece, porém, que Renata já está num enorme "flirt" com o rádio. Vamos nos preparar para ouvi-la de longe e vê-la de perto, num dêsses sensacionais programas de auditório. Vocês ainda não viram a Renata Fronzi? Não? Então é preciso ver!...

CAYMMI — Que é que está acontecendo com o grande poeta dos mares da Bahia? Correu aquele boato insistente de que iria para a Rádio Globo, e muita gente o viu de braço com Raul Brunini, em confabulações secretas. Mas, há quem diga que a Tupi quer reaver o seu velho elemento. Mas, até agora, nada foi resolvido e Caymmi continua mudo!...

AURORA — Chamava-se Aurora Lincheta, uma rumbeira de Cuba, que está fazendo tremer os arranha-céus de São Paulo. Atuando em rádio, em "boite", há quem diga que êsse "espetáculo" é elemento de primeira linha e bailarina e cantora como nunca vimos. Está a caminho do Rio, mas o Rio demora a anunciar onde e quando vamos ver essa estrêla.

IVETE GIRAUD — Vem aí a mais querida, a mais simpática, a mais bela e a mais notável intérprete francesa: Ivete Giraud. Ela, que nos deixou sucessos como "Mlle. Mortênsia" e "La vie en rose", deverá chegar em começos de setembro para a Rádio Nacional e, possivelmente, para a "boite" Casablanca.

Depois da ½ NOITE

COCK-TAIL

E' um velho hábito europeu e norte-americano um "drink" rápido que antecede o jantar. Os homens de negócios, quando o sol vai caindo, encontram no bar um motivo de descanso para a cabeça atormentada de cifras, num novo encontro mais amistoso e menos comercial com os de seu meio. E' elegante a mulher moderna, às cinco em ponto, esperar seu marido, ou seu amor, diante de uma taça vermelhi de "Manhatan, ou do colorido variado de um "Old Fashioned", que combina melhor com os chapéus destes dias. O Rio de Janeiro não tem o hábito do "cock-tail". Digo não tem porque só quem o adota é meia dúzia de granfinos empinados. Nova York, às cinco em ponto empurra tôda a sua população para dentro dos seus três mil e tantos bars e bebe, desde o vagabundo do Bowery até o banqueiro de Wall Street. São Paulo tem o hábito do seu "cock-tail", mas o nosso Rio, voltando a passos largos para a provincia, cochila já às seis horas, nas filas intermindveis e se imprensa, nos calhambeques apelidados de "lotação". E' que também não há, no Rio, o lugar para o "cock-tail". Se três ou quatro hotéis antiquados mantêm aquele bar sisudo, como o Glória e o Central, não são êles, entretanto, tipos do bar dêste século, onde se exigem misturas complicadas, das mãos de um "barman" que parece um mágico. A verdade é que não temos bars que possam abrir o apetite para um encontro de qualquer sentido, que dê o gôsto de uma demora antes de ir para casa. Bebemos mal sentados, pois não bebemos nos longos balcões à moda americana, onde, de pé, ou montados em banquinhos, temos a eterna presença do garçon. Há quem diga que o Casablanca está traçando um plano para começar um serviço de bar e restaurante às dezessete horas. Justo é, entretanto, que, naquela hora, o uisque seja ao preço de todo uisque de bar comum e não êsse preço exorbitante e variável, que está em todos os nossos clubs noturnos. Se o Casablanca, de fato, abrir às dezessete o seu barzinho, teremos, sem dúvida, um bom lugar para o "cock-tail".

FERNANDO LOBO.

PREDIO VASIO -- MANGUE

PEQUENO PRÉDIO RESIDENCIAL
RUA PRESIDENTE BARROSO, 77

AFFONSO NUNES, devidamente autorizado, venderá em leilão, amanhã, setxa-feira, 27 de Maio de 1949, às 16 horas, em frente ao mesmo, prédio residencial, edificado em terreno de 4,40 x 23,00. Mais inf. Tel. 22-3111. Vide anuncio detalhado no "Jornal do Comércio".

O centenário de nascimento de Manuel Lavrador

Transcorreu ontem o primeiro centenario do ilustre republicano e saudoso médico Dr Manoel Lavrador, figura de lutador que participou de varios combates na guerra com o Paraguai

Nascido na cidade de Santos, em São Paulo, no dia 25 de maio de 1849, o Dr. Manoel Lavrador fez-se farmaceutico, e depois formou-se em medicina. Em 1880 consorciava-se com uma filha do então republicano Manoel Alves Lobo, um dos heróis da Convenção Republicana de 1873, em Itú. Foi um desvelado patriota e um grande cidadão. Como patriota bateu-se valorosamente pela liberdade dos escravos, e como cidadão, estendia a mão aos necessitados de pão e de liberdade.

O abolicionismo teve em Manoel Lavrador um dos seus maiores entusiastas, e a Republica um dos mais acirrados propagandistas. Espirito altivo e independente, foi um benemerito de todas as boas causas, sempre solicitado, pelos bens de fortuna que possuia, nunca deixou de aplaudir ou participar das nobres iniciativas de carater politico ou social. Médico farmaceutico e industrial o ilustre republicano só houve sempre com dignidade e altivez, e como abolicionista foi sem duvida, um exemplo magnifico de amor e de liberdade para a sua patria. Em comemoração à data do centenario do seu nascimento, o seu tumulo, que se encontra no cemitério de S. Francisco Xavier, foi visitado pelos seus velhos amigos e pelos seus filhos, que ei estão dignificando e honrando a sua memoria.

NA CAMARA DO DISTRITO

Na sessão de ontem, na Câmara do Distrito Federal, na ordem do dia, procedeu-se à eleição da Comissão para elaborar o Estatuto dos Funcionários Municipais, recaindo a indicação nos nomes dos vereadores Sra. Mercedes Dantas e José Junqueira.

O projeto sôbre o morro Jacarezinho, já suficiente e exaustivamente debatido, foi retirado da ordem do dia, por proposta do Sr. João Luiz, que sugeriu fôsse aguardada a mensagem do prefeito para a efetivação da desapropriação dos terrenos daquela favela. Discutiu-se ainda o projeto sôbre a "Casa da Mãe do Pobre" e o que dá nome de Joaquim Murtinho a uma escola.

Telefone para o CARIOCA REPORTER: 43-3349

CLUB DOS AMORES

APRESENTA

No seu Número desta Semana o seguinte sumário:

"A MIRAGEM DO CASAMENTO" — Interessantíssima crônica de Marion Magee.
"A SOMBRA DE UMA SOGRA" — História completa, em quadrinhos.
"A DESFORRA" — Ótimo conto de Arthur Heinemann.
"ESCRAVAS DO AMOR" — O enrêdo da película da França Films.
"TRÊS PEQUENAS DO BARULHO" e "ALMAS SOLITÁRIAS", empolgantes romances, que Club dos Amores descreve semanalmente em suas páginas, e mais as seguintes seções:
CLUB DOS RITMOS (com as últimas novidades musicais).
CLUB DE CORRESPONDÊNCIA (dos fans para os fans). — SUAS MÃOS E SEU DESTINO (uma seção de quirosofia). — CONTE-ME SEU PROBLEMA DE AMOR - Seção de Regina Maria.

COMPRE HOJE MESMO

CLUB DOS AMORES

à venda em todos os pontos de jornais

Preço: Cr$ 2,00

Empossado o novo diretor do Departamento de Tuberculose

Os títulos que credenciam para o cargo o Dr. Dagmar Chaves

Assumiu o cargo o novo diretor do Departamento de Tuberculose da Prefeitura do Distrito Federal, Dr. Dagmar Chaves. O Dr. Dagmar Chaves é docente duas vezes da Faculdade Nacional de Medicina, onde também conquistou o segundo lugar em concorrido concurso para catedrático, de Clinica Ortopédica e Cirúrgia Infantil, disciplina essa que leciona na Faculdade de Ciências Médicas após concurso de provas e títulos, sendo ainda professor da Faculdade Fluminense de Medicina, da mesma disciplina. E, ainda, membro do Colégio Brasileiro de Cirurgiões, o qual representou no 18.º Congresso Argentino de Cirurgia, tendo sido delegado em certame idêntico no Uruguai, como representante da nossa cultura médica. Autor de diversos trabalhos concernentes à especialidade, destaca-se particularmente um grosso volume sôbre «Os meios de diagnóstico da tuberculose osteo-articular», trabalho laureado no estrangeiro, merecendo irrestritos elogios da autorizada revista norte-americana, «The bone and joint surgery». Publicou o professor Dagmar Chaves numerosos trabalhos sôbre tuberculose, uma vez que é especialista desde os tempos de acadêmico, tendo sido interno da Fundação Ataulfo de Paiva e da Cruzada Brasileira Contra a Tuberculose.

Falou no ato da posse, o professor Samuel Libanio, respondendo o novo titular.

COMPLETANDO GRANDE OBRA SOCIAL

As novas iniciativas da União das Operárias de Jesus e a contribuição de um espetáculo de gala

A União das Operárias de Jesus, obra que realiza missão social das mais elogiaveis, está recolhendo meios para concluir o Armazem-Escola Yellê e a Quitanda-Escola Orlanda, do Instituto Comercial. Necessita de 300 mil cruzeiros e o funcionamento dessas dependências representa a emancipação econômica da União, que deseja ensinar seus abrigados a viverem do seu trabalho honrado.

No próximo dia 3 de junho, às 22 horas, no Cinema São Luiz, a União das Operárias de Jesus terá boa contribuição para seus cofres. E' que em "avant-première" de gala será exibida a película "Hamlet", sob o alto patrocinio do embaixador britânico e Lady Butler.

Parte da renda pertencerá ao Hospital dos Estrangeiros.

O trajo de rigor será facultativo e as entradas estão à venda, por especial gentileza, na Casa Tolipan, à rua Gonçalves Dias, 48.

MUSICA

FRIEDERICH GULDA COM A O. S. B.

A maneira como a Orquestra Sinfônica Brasileira organizou seu primeiro concêrto extraordinário dêste ano, permitiu se pudesse avaliar, sob vários aspectos, a arte dêsse jovem Friederich Gulda, que se apresenta com a envergadura de mestre consumado. Esse é, na verdade, o aspecto mais interessante de sua personalidade. Raramente se terá visto, em um adolescente, tanto amadurecimento, na compreensão dos vários estilos. Gulda não se deixa arrastar a nenhum deslize para conseguir êxito pessoal, quando isto lhe seria fácil, em vista da prodigiosa habilidade de seus dedos. Conservando-se em respeitosa atitude perante cada autor, coloca-se acima do nivel de grande número de pianistas internacionais, para surgir como intérprete dos mais apreciáveis. Foi assim que o vimos como solista do "Concêrto, em lá maior, op. 23 (K 488)", de Mozart e do "Concêrto, em sol maior n.º 4, op. 58", de Beethoven, estando a orquestra sob a direção do maestro Lamberto Baldi. Do primeiro, destacamos como ponto culminante, o "andante": o acabamento das frases, o equilíbrio de sonoridade, mantido entre seu instrumento e o conjunto, enfim, tudo quanto de sublime Gulda fez sentir através de sua consciência artística, foi de molde a valer-lhe manifestação das mais lisonjeadoras no final.

As mesmas qualidades excepcionais observamos durante a execução do "Concêrto", de Beethoven, último número do programa que teve de permeio solos de piano. Magnifica sonoridade foi obtida nos "Três Prelúdios e Fugas", da primeira parte, do "piano bem temperado", em mi bemol, menor; do sustenido maior e dó sustenido menor, de Bach.

"Congada", de Mignone, obedeceu a um andamento cheio de entusiasmo e a um fraseado eloquente.

Dois "Estudos", de Chopin, além de inúmeros extras, foram aplaudidos com entusiasmo justificado.

R. B.

A Escola de Música Santa Cecilia

PETROPOLIS, 26 — (Da Sucursal de A NOITE) — No próximo domingo, no Teatro São Pedro, às 10 horas, apresentar-se-á ao público a Escola de Música Santa Cecilia com um grande concerto coral-orquestral. O espetáculo vem despertando interêsse nos meios artisticos e culturais da cidade, principalmente porque o novo corpo coral da escola conta com elementos magnificos.

Concêrto da A. B. I.

Na próxima segunda-feira, às 21 horas, no auditório, realizar-se-á a primeira audição da série «Valores Novos» da Associação Brasileira de Imprensa. O programa está a cargo dos cantores Dalva Fontoura de Andrade e Izauro Camino, que se farão ouvir em peças de Cluck, Rossini, Mozart, Paisiello, Bellini, Bizet, Carlos Gomes, Verdi, Villa-Lobos, Rachmaninoff, Lourenzo Fernandes, Luparc, Mignone, Richard Strauss, frei Pedro Sinzig e M. Helmann. Será uma audição interessante, por apresentar futuros jovens artistas. Os acompanhamentos serão feitos pelo maestro M. Helmann e os convites se encontram à disposição dos interessados na secretaria da A. B. I.

Música brasileira em Londres

Sôbre a atuação de artistas brasileiros, em Londres, a «Voz de Londres», boletim da B. B. C., nos dá conta do sucesso obtido por Mariuccia Iacovino, Vila Lobos e Arnaldo Estrela, divulgando, naquela grande capital, a nossa música.

«Vila Lobos participou de um programa nacional da emissôra britânica, conduzindo, em primeira audição mundial, a sua Sétima Sinfonia, que obteve notável sucesso, sendo mais tarde repetida no Serviço Brasileiro da B. B. C., sempre interpretada pela Sinfônica da B. B. C. sob a batuta do maestro. Arnaldo Estrela e Mariuccia Iacovino participaram não apenas de programas de rádio como proporcionaram aos amantes da boa música uma noite magnifica, nas «R. B. A. Galleries», de Londres. Foi um recital com programa inteiramente brasileiro, que contou também com a colaboração do baritono Frederick Fuller. A peça principal foi a Sonata N.º 2 de Vila Lobos, que se está tornando um nome corrente no mundo musical europeu. Entretanto, Arnaldo Estrella interpretou obras de Camargo Guarniere, Frutuoso Viana, Mignone — obtendo sucesso inesperado para um público de controlado entusiasmo como é o inglês».

Alta Costura

Mme. ZEZÉ confecciona vestidos, enxovais para noivas, roupas de crianças, lingerie com vários pontos, camisas, etc. Serviço garantido e rápido. Preços módicos. Atende a domicilio. — Telefone 43-9975.

Denegado o mandado de segurança impetrado pelo Sr. Luiz Carlos Prestes

Por unanimidade, o Supremo Tribunal Federal declarou a constitucionalidade da decisão que extinguiu o mandato do senador comunista

O Supremo Tribunal Federal, ontem, confirmou a tese da constitucionalidade da cassação dos mandatos dos parlamentares comunistas, denegando o mandado de segurança impetrado pelo Sr. Luiz Carlos Prestes a fim de ser reintegrado na cadeira do Senado de que foi afastado pelas atividades ante democráticas do partido que dirigia. As alegações do impetrante resumiam-se a que fôra registrado candidato à representação do Distrito Federal, pelo Partido Comunista do Brasil, então legalmente registrado perante o Tribunal Superior Eleitoral, e que participara da Assembléia Nacional Constituinte e, posteriormente, do Senado, cumprindo regularmente o seu mandato. Acrescentou que era representante do povo e não do partido e que se o parlamento é órgão de soberania, não previa grupos nem partidos, mas o povo unificado

Estas razões foram contraditadas pelo procurador geral da República, Sr. Luiz Gallotti, em longo e minucioso parecer, que mereceu unânime aprovação da nossa mais alta côrte. O trabalho do chefe do ministério público, além de responder ponto por ponto aos principios defendidos, frisou:

"Absurdo será pretender, portanto, como quer o impetrante, que um partido fulminado pela Constituição, conforme decidiu irrecorrivelmente o Poder Judiciário, e impedido de qualquer ação, impedido, até, de formular um simples requerimento a uma autoridade, possa, no entanto, ter ação no Parlamento e decidir, por exemplo, da votação, ou não, de uma lei!

Não seria um contrassenso?

Como bem argumenta a informação oficial, ninguém organiza partido para o simples efeito de alistar eleitores, para os debates acadêmicos ou para propaganda doutrinária, porquanto o objetivo cardial de todo partido politico é alcançar o poder ou, quando menos, influir no Govêrno da Nação através dos seus representantes.

Seria a maior das ingenuidades supor que se houvesse feito cessar a ação de um partido, mantendo-lhe no Parlamento os representantes."

"Não se pode negar seja de ordem pública a lei, que para resguardar a ordem democrática (Const., art. 141, § 13) e para assegurar a representação porporcional dos partidos legalmente existentes (Const., art. 134), venha a impedir que um partido, já julgado contrário à lei Magna pelo Tribunal competente e por isso impedido de funcionar, possa, no entanto, fazê-lo de modo tão essencial como seja êste de manter a sua representação nas Câmaras Legislativas".

Depois de relatado o feito, foram levantadas duas preliminares que ficaram vencidas, referentes a existência de causa julgada e o cabimento de mandado de segurança.

No mérito, o relator ministro votou no sentido de denegar-se o pedido, no que foi acompanhado por todos os membros do Supremo Tribunal Federal.

Assim, além de mantida a decisão do Senado Federal, ficou consagrada a constitucionalidade das medidas que fizeram cessar as atividades do Partido Comunista do Brasil.

FIGURINO — O mensário da elegância feminina rádio

Êxito marcante na temporada de arte nacional

CONTINUAÇÃO DA ÚLTIMA PAGINA

triunfo o baritono Paulo Fortes, o maestro Francisco Mignone, o tenor Miranda, os artistas Diva Pieranti, Américo Basso, Guilherme Damiani e outros.

Exito também obtiveram, em prosseguimento, as óperas «La Bohême» e «Mme. Butterfly», de Puccini, em três edições diferentes, e nas quais tomaram parte os artistas Nadir de Melo Couto, Lia Salgado, Nilza Drumond, Diva Pieranti, Darcila Barros, Wanda Oiticica, Alaido Brioni, Nair Calvo e Helena Pimentel. Entre os tenores e baritonos destacaram-se Paulo Fortes, Decimo Brescia, Roberto Miranda, Antonio Mafra, Bruno Magnavita, Antonio Lumbo e outros.

Sucesso absoluto nas noites de cada representação

De modo geral, nas noites de cada representação da Temporada, o sucesso alcançado por parte do publico foi completo, constatado através de calorosas manifestações de aplauso e pedidos de bis, servindo assim para demonstrar que, a lei nº 299, de dezembro do ano passado, criada pela Camara Municipal, sancionada pelo Chefe do Executivo da Cidade, e cumprida de maneira convincente pela Comissão Artistica e Cultural do Teatro Municipal, veio, positivamente, de encontro ás aspirações dos artistas brasileiros que, como cultores da Arte Nacional, obtiveram, em definitivo, o amparo oficial e a oportunidade de que precisavam para a confirmação de seus reais valores.

A experiência da Temporada de Arte Nacional, em ultima análise, deixou patente os seus resultados satisfatórios, considerados agora bastante promissores para as futuras representações que se realizarão, em face do caráter permanente da lei que as instituiu, dentro de um plano sistemático e de uma atmosfera de confiança, no afã de trazer ao nosso publico grandes revelações e intérpretes capazes, da arte lirica, em nosso país.

100 MIL HECTARES DE TERRAS DISTRIBUIDOS A SERINGUEIROS-COLONOS

Vitoriosa experiência do govêrno do Acre

O governador do Território do Acre, major José Guiomard dos Santos, está levando a efeito, em pleno coração da Amazônia, um empreendimento de grande alcance, com a distribuição de pequenas áreas de terra a seringueiros colonos, conseguindo, com essa iniciativa, entre outras vantagens, a de reter, nos arredores da cidade, do Rio Branco, grande parte dos que compunham o chamado "Exército da Borracha" e inaugurando, assim, com auspiciosos resultados, o regime da pequena propriedade, naquela região, com a prática da lavoura e da criação.

O ministro da Agricultura, impressionado com o relatório, que, sôbre o assunto, lhe foi enviado por aquele governador, vem estimulando, com seu apôio, a iniciativa, que é uma consequência das providências preconizadas pelo presidente Dutra, em sua mensagem de 1946.

Com essa inovação do govêrno acreano, 100 mil hectares já foram distribuidos nos arredores daquela cidade, onde cêrca de três mil trabalhadores nordestinos estão trabalhando com entusiasmo, necessitando o referido Govêrno de um crédito especial de cinco milhões de cruzeiros para prosseguir na execução do plano regional de fixação de trabalhadores nordestinos nos seringais.

O "Seringal Emprêsa", propriedade onde se processam aqueles trabalhos, apresentou o seguinte movimento de colonização, de 3 de maio de 1947 ao 1.º semestre de 1949: número de famílias existentes, 618, representando 2.892 pessoas, sendo que 1.590 adultos e 1.302 menores.

INCENDIOU-SE NO AR

EL PASO (Texas), 26 (A.F.P.) — A super-fortaleza voadora "B-29" incendiou-se no ar, a 75 quilometros de El Paso, no Estado de Novo México.

O comandante da fortaleza, logo que descobriu o incendio a bordo, ordenou à equipagem que lançasse mão dos paraquedas, o que foi feito.

Ao que parece, os doze homens da equipagem da fortaleza foram salvos.

Tem novo comandante o 8.º G. A. C. M.

Com a presença de altas autoridades civis e militares e comissões de oficiais de diversas corporações, assumiu o comando do Oitavo Grupo de Artilharia de Costa Motorizado o tenente-coronel José Maria de Moraes e Barros, ilustre oficial superior de artilharia do nosso Exército.

O novo comandante é figura muito conceituada nos meios militares, sociais e culturais, onde desfruta de grande prestigio, pela sua inteligência, preparo técnico-profissional e espirito de organização, tendo nestes últimos três anos dirigido um curso de oficiais de cuja turma "Monte Castelo-Montese" foi o paraninfo.

A NOITE ILUSTRADA abundante e de qualidade — Tem classe!

Pediu um caixão côr de rosa ou roxo

PETRÓPOLIS, 26 (Da Sucursal de A NOITE) — A doméstica Alexandrina Gomes, de 19 anos, solteira, ontem, poz têrmo à vida, ingerindo um tóxico. O corpo foi encontrado no quarto em que residia na casa dos seus patrões, à rua Mosela n. 325. A tresloucada deixou um bilhete para as autoridades, dizendo que não culpasse ninguém pela sua morte e pedindo fôsse sepultada em um caixão côr de rosa ou rôxo.

Iniciada a Campanha de Dedetização no Ceará

FORTALEZA, 26 (Serviço especial de A NOITE) — Com a presença do Dr. Mario Pinotti, diretor do Serviço Nacional de Malária, terá inicio, hoje, a campanha de dedetização neste Estado, começando por essa capital no bairro da Praia de Iracema.

O Dr. Mario Pinotti, falando à reportagem, disse que a campanha de dedetização vem se alargando numa proporção assombrosa. Iniciamos esses trabalho em 1945. E terminou: "Espero que dentro de dois anos o Ceará estará livre da terrivel moléstia."

Morreu num campo de concentração o conde de Bethlem

PARIS, 26 (A. F. P.) — O antigo primeiro ministro da Hungria, conde Bethlem, foi morto em janeiro de 1947, num campo de internação nas proximidades de Moscou.

A notícia da morte do conde Bethlem, que ora deportado em 1944, só agora foi divulgada.

Comunicados fúnebres

Julia da Conceição Espincha da Costa

(MISSA DE 7.º DIA)

Josephina da Conceição Costa Teixeira, Francisco Machado Teixeira e Lanxuhesy Machado Teixeira, senhora e filhas, na impossibilidade de fazê-lo pessoalmente, agradecem, sensibilizados, por êste meio, a todos que, por qualquer forma, manifestaram-lhes solidariedade no transe por que vêm de passar com o passamento de sua querida mãe, sogra, avó e bisavó, JULIA DA CONCEIÇÃO ESPINCHA DA COSTA, e convidam, ainda, a assistir à missa que, pelo descanso de sua alma, será celebrada, amanhã, sexta-feira, dia 27 do corrente, às 10 horas, no altar-mor da Igreja da Catedral Metropolitana, à Praça 15 de Novembro. Antecipamos os nossos sinceros agradecimentos.

LAURA BORGES NOGUEIRA

(MISSA DE 7.º DIA)

Leonor Alves de Aguiar e filhos, Américo da Costa Nogueira e senhora, José da Costa Nogueira, senhora e filhos; Irineu Borges de Menezes, Henrique Souza, senhora e filhos; Euclides Menezes, senhora e filhos, e demais parentes, profundamente consternados, agradecem a todos que os confortaram com a sua presença e enviaram flôres e telegramas, por ocasião do falecimento de sua inesquecível mãe, sogra, avó e tia LAURA e convidam seus parentes e amigos para assistirem à missa de 7.º dia, que mandam celebrar na Igreja do Carmo, rua 1.º de Março, sexta-feira, dia 27, às 9,30 horas. Antecipamente, agradecem aos que comparecerem a êsse ato de piedade cristã.

FILOMENA MARIA ARLINDO

(VIUVA GENERAL CARLOS ARLINDO)

(MISSA DE 7.º DIA)

Gustavo Arlindo (ausente), Tte. Coronel Raymundo Parga, senhora e filhos, Tte. Coronel Joaquim Vicente Rondon, senhora e filho (ausentes), Major Adalberto Guimarães, senhora e filha, Manoel Magalhães Machado, senhora e filho, Cesar Arlindo, senhora e filhos, Jeny Arlindo, Carlos Arlindo Junior e Guilherme Arlindo, profundamente sensibilizados, agradecem a todos aqueles que, por qualquer forma, os confortaram pelo falecimento da sua bonissima mãe, avó e sogra e convidam demais parentes e amigos para assistirem à missa que mandarão celebrar amanhã, sexta-feira, dia 27, às 9,30 horas, no altar-mor da Igreja de São Francisco de Paula, agradecendo antecipadamente aos que comparecerem a êsse ato de fé cristã.

JOAQUIM VIGATO

(30.º DIA)

Ana Laviola Vigato, Dr. Murillo Pinheiro Alves, senhora e filha, Antonio Garibaldi Stivanello, senhora e filha e João Cristóvão e senhora, convidam os demais parentes e amigos para assistirem à missa de mês que mandam celebrar por alma do seu inesquecível espôso, pai, irmão, sogro, avô e cunhado JOAQUIM VIGATO, às 10 horas, do dia 27, sexta-feira, no altar-mor da Igreja S. José.

Floriano de Assis Ribeiro

Sua familia convida os demais parentes e amigos para assistirem à missa que, em sua intenção, será celebrada às 9 horas do dia 27, sexta-feira, no altar-mor da Igreja do Divino Salvador, Piedade. Antecipadamente agradece.

VIUVA ADELAIDE CORRÊA DA SILVEIRA

(MISSA DE 30.º DIA)

Augusto Cesar da Silveira, senhora e filho, Antonio Carlos de Campos, senhora e filha e Margarida Adelaide da Silveira convidam seus parentes e amigos para a missa de 30.º dia, que mandam celebrar amanhã, dia 27, às 10 horas, no altar-mór da Igreja do SS. Sacramento, à avenida Passos esquina de Buenos Aires. Antecipadamente agradecem.

Capitão de Mar e Guerra Farmacêutico

JOÃO DA SILVA PEREIRA

(MISSA DE 7.º DIA)

Sua familia, profundamente sensibilizada pelas demonstrações de solidariedade e afeto recebidas por ocasião do falecimento do seu saudoso chefe, agradece a todos quantos compareceram ou se fizeram representar nos funerais e convida os seus parentes e amigos para a missa de 7.º dia que, em sufrágio de sua bonissima alma, fará celebrar amanhã, dia 27, sexta-feira, às 10,30 horas, no altar-mor da Catedral Metropolitana. Antecipa agradecimentos por mais esse ato de caridade cristã dos que comparecerem.

Capitão de Mar e Guerra Farmacêutico

JOÃO DA SILVA PEREIRA

(MISSA DE 7.º DIA)

Instituto Científico São Jorge S. A. agradece as manifestações de solidariedade e pesar, recebidas por motivo do falecimento de seu ilustre Diretor-Presidente, DR. JOÃO DA SILVA PEREIRA, e convida seus amigos para a missa de 7.º dia que, em sufrágio de sua alma, será rezada amanhã, dia 27, sexta-feira, às 10,30 horas, no altar-mor da Catedral Metropolitana e antecipa agradecimentos aos que comparecerem.

CUSTODIO GOMES DIAS TORRES

Victorino da Silva Torres e esposa, Octavio da Silva Torres (ausente), Ermelinda da Silva Torres Gaspar, esposo e filhos, Victor da Silva Torres (ausente) e filho, João da Silva Torres, esposa e filhos, Custódio da Silva Torres, esposa e filhos, Margarida da Silva Torres de Almeida, esposo e filhos (ausentes), Nair da Silva Torres Rangel, esposo e filhos (ausentes), cumprem o doloroso dever de comunicar o falecimento, em Vandoma — Portugal, de seu extremoso pai, sogro e avô CUSTODIO GOMES DIAS TORRES, convidando os demais parentes e amigos para assistir à santa Missa que, por sua alma, será celebrada amanhã, dia 27, sexta-feira, às 10 horas, no altar-mor da Igreja de São Francisco de Paula, pelo que confessam sua eterna gratidão.

CARMINE FRANCISCO CONTI

(6.º MÊS)

Conceição Garritano Conti, filho e netos, convidam todos os parentes e amigos para assistirem à missa que mandam rezar em sufrágio da alma de seu esposo, pai e avô, no altar-mor da Igreja de S. Sebastião (Capuchinhos), amanhã, dia 27, às 8 e meia horas. Antecipadamente agradecem.

O JUIZ ACUSA!

(Titulos principais na 1.ª página)

BELO HORIZONTE, 26 (Da Sucursal de A NOITE) — Encontra-se em Uberaba, homiziado na casa do advogado Pelopidas, o juiz de direito Secundo Avelino Peito, principal figura dos sangrentos acontecimentos de Frutal, onde, como narramos ontem, tombaram fulminados por violenta fuzilaria, desfechada do interior da residência daquele magistrado, o tenente José Fernandes do Carmo, delegado especial; o sargento Primo Carrilho de Melo, comandante do destacamento e o soldado Armandino Ferreira dos Santos.

Entrevistado pelos jornalistas em Uberaba, o juiz Segundo Avelino Peito, que se encontra prêsa de forte depressão nervosa, declarou:

— "Estou inocente. Fui atacado e agredido. Nada mais fiz do que defender meu lar, minha mulher e meus filhos. Na minha casa não havia jagunços, mas apenas meu amigo, Fabino Juliano, que é fazendeiro, minha espôsa, uma empregadinha e cinco crianças, sendo três filhos meus, um garoto a quem crio e um jovem de 18 anos de idade, de nome Onofre Paz. Ainda não consegui ligar os fatos que me deixaram perplexo. Só sei que a minha casa foi atacada e invadida por um bando de feras. Desde as eleições de 1947 que venho sofrendo toda a sorte de perseguições políticas. Hostilizavam-me, ameaçavam-me, até que, para não ver mais gravemente atingida a minha dignidade, pedi transferência para Perdões. Mas não me fica bem como magistrado entrar na apreciação dêsses fatos. Reservo-me para falar ao presidente do Tribunal de Justiça do meu Estado. É êle o meu superior e só a êle devo explicações. Apesar de crucificado pela opinião pública, estou certo de que a verdade sobrenadará à infâmia. Para documentar a minha defesa, tenho a minha casa, que lá ficou em Frutal, varejada e crivada por mais de cem balas de todos os calibres.

João Batista de Figueiredo

O ciclista foi colhido e morto pelo "jeep"

Foi colhido e morto por um "jeep", na rua Carmela Dutra, nas imediações de Nilópolis, quando por ali passava montando uma bicicleta, João Batista de Figueiredo, de 19 anos de idade, morador na rua Xavier dos Passos n.º 216, estação da Piedade.

O motorista culpado fugiu. Está aberto inquérito na policia local.

ENXOVAIS

Sua lingerie ficará um primor com os bordados de Mme. Tania. Fone 23-5154.

Retenção do arroz gaucho

(Titulos principais na 1.ª página)

O Serviço Especial de A NOITE, num telegrama do Porto Alegre, anuncia ter se agravado o caso do arroz, em virtude de os produtores se mostrarem dispostos a não remeter o produto para o capital da República até que a Comissão Central de Preços ceda às cotações mínimas estabelecidas pelo Instituto gaucho para a venda do cereal. O Instituto do Arroz fixou um preço mínimo e, como as autoridades cariocas se mantivessem intransigentes, recusando aceitar-lhe as exigências, criou-se o "impasse" do qual resultarão prejuizos sensiveis para os consumidores, em face de perspectiva de uma nova majoração no varejo. Logo que teve conhecimento do fato, procurou A NOITE ouvir o Sr. major Luiz Rolemberg, presidente da C. C. P., que se mostrou surpreendido com a atitude dos produtores gauchos. Reservou-se S. S. para amplas declarações a respeito tão logo tenha examinado minuciosamente o novo aspecto do problema. A verdade é que a situação, em virtude da "guerra fria" ora desencadeada pelo Instituto do Arroz, adquire feição muito grave, lamentavel por certo, máxime se considerarmos que a intervenção da Prefeitura estava contribuindo para a normalidade do abastecimento. Segundo informações colhidas na Secretaria do prefeito, hoje pela manhã, os estoques disponiveis no Distrito Federal estavam recuperando um ritmo ascencional, havendo em depósito mais de quatro milhões de quilos, quando, há uez dias passados, só se dispunha de 2.800.000. Certamente o novo caso provocará um rápido esgotamento dêsse disponivel, visto que os consumidores se apressarão a adquirir o máximo possivel, receiosos de uma falta súbita do produto. Estamos certos que as autoridades procurarão contornar as dificuldades da hora presente, tvitando que a intransigência do Instituto do Arroz possa forjar um clima de alarme na população carioca. É o seguinte o telegrama do Serviço Especial de A NOITE:

PORTO ALEGRE, 26 (Serviço especial de A NOITE). — Ao que se informa nesta capital, o "caso arroz" tomou nova feição, em face das autoridades da capital da República não permitirem a entrada do produto em território carioca a não ser pelo preço da tabela oficial. O comércio exportador gaucho reuniu-se para tratar do importante problema, que tão de perto fala, aos interesses do Rio Grande do Sul. A Comissão Central de Preços, segundo noticias do Rio de Janeiro, ainda não tomou conhecimento oficial do preço mínimo do estabelecido pelo Instituto de Arroz. Diante dêsses acontecimentos, os produtores gauchos preparam-se para uma espécie de "guerra fria" inconformados como estão com medidas restritivas postas em vigor. A safra será retida até que o problema seja resolvido, é o que se afirma nesta capital.

A NOITE ILUSTRADA, vitoriosa em marcantes reportagens fotográficas.

Fala o advogado Pelopidas Fonseca em cuja casa homiziou-se o juiz Avelino Peito

BELO HORIZONTE, 26 (Da sucursal de A NOITE) — O advogado Pelopidas Fonseca, em cuja casa se encontra hospedado o juiz Avelino Peito, falou também à reportagem. Tomando a defesa do magistrado, diz o advogado Pelopidas:

"O Sr. Secundo Peito, que reiteradamente pedira garantia de vida às autoridades, sem que fôsse atendido, veio sábado a Uberaba a fim de consultar um médico. Achava-se muito nervoso e pretendia seguir um tratamento antes de se transferir para Perdões; remoção por êle própria solicitada por não lhe ser mais possivel suportar a clima de injustiça, perseguições e ameaças, que respirava em Frutal. Valendo-se de sua ausência, os seus adversários levaram o terror à sua indefesa familia, soltando bombas e dando tiros em redor da residência em regozijo pela transferência do juiz. Sabedor do fato, o Sr. Secundo Peito voltou imediatamente a Frutal, mas a sua presença não intimidou os adversários. Antes, enfureceu-os mais ainda. E êles continuaram o dia todo a soltar foguetes e a dar tiros. Tão depressa chegou à cidade, soube o juiz que o dentista Clovis Miranda tencionava matá-lo. Pediu garantias ao delegado especial, solicitando-lhe quatro policiais para proteger o seu lar e a vizinhança. Não obstante, o tenente José Fernandes do Carmo enviou apenas dois soldados. À noite o tenente, acompanhado de um ruidoso bando, chegou à casa do juiz e invadiu-a sob o pretexto de inspecionar a guarda. Nesse momento chegou o fazendeiro Fabino Juliano, que inteirado do perigo que corria o magistrado, partiu em seu socorro. Um elemento da guarda apontou então o fazendeiro ao tenente, dizendo que aquele era o guarda-costas do Sr. Secundo Peito. O tenente então atirou no fazendeiro, ferindo-o na perna. O fazendeiro reagiu prontamente e atirou no tenente, matando-o. Logo após atirou no sargento, que já se achava na sala de visitas e o matou também. Em seguida atirou no soldado, que tentava desarmá-lo e só não o matou também porque o soldado fugiu.

Chega a Frutal em três aviões a caravana de policiais e magistrados

BELO HORIZONTE, 26 (Da sucursal de A NOITE) — A caravana de policiais e magistrados que daqui partiu em três aviões fretados pelo govêrno, já chegou a Frutal, dando inicio imediato ao arrolamento de testemunhas e a abertura de rigoroso inquérito.

DANÇAR

ENSINA-SE A DAMAS E CAVALHEIROS

Av. Passos, 13
3.º andar
Tel. 22-5611

Rua do Passeio, 38 - 2.º andar
Tel. 22-6604

Terceiro Salão de Belas Artes da Associação Atlética Banco do Brasil

Inaugurar-se-á amanhã, às 21 horas, mais uma exposição de belas artes dos funcionários do nosso maior instituto de crédito, sob os auspicios de sua prestigiosa agremiação. Esse certame será aberto por esplêndido recital de músicas de Chopin, Lecuona, Manuel de Fallas e outros, executadas pelo notável pianista patricio Bernabé Gondim. O salão será constituido de 4 seções: pintura, escultura, desenho e arquitetura — apresentando magnificos trabalhos que serão julgados por um juri constituido de nomes laureados, tais como Helios Seelinger, Henrique Sálvio, Humberto Nabuco, José Pereira Barreto e outros. — Franqueado ao *p*blico.

Centro Espírita Tupiára

A diretoria comunica aos seus irmãos que serão reiniciadas amanhã, sexta-feira, dia 27, as suas sessões de caridade, e terça-feira, as sessões de desenvolvimento.

Mensagem de Peron à juventude argentina

BUENOS AIRES, 26 (A.F.P.) — Por motivo da festa nacional, o presidente Peron dirigiu uma mensagem à juventude argentina, expressando que a nova Argentina é dos jovens e acrescentando: "Para que a nova Argentina não seja um sonho vago e impreciso precisamos fazer com que no ambito da Republica triunfem os que trabalham, os que realizam, os que têm ansias de perfeição e de justiça."

O PRESIDENTE DUTRA NO TENNESSEE — A rádio-foto mostra o presidente Eurico Gaspar Dutra em visita à grande represa de Chickamauga, momentos depois de haver chegado a Chatanooga em companhia do senador Kefuaver, onde foi recebido pelo prefeito Hugh Wasson. (Rádio foto ACME, via Radional, exclusiva para a Agência Nacional)

O PRESIDENTE DUTRA NO VALE DO TENNESSEE

CONTINUAÇÃO DA 1.ª PAGINA

para um automóvel acompanhado do chefe do protocolo americano, Sr. Woodward, e do Sr. James Pope.

O cortejo, formado por vinte carros, e precedido por uma escolta da policia, dirigiu-se imediatamente para "Chickamauga Dam", o grande centro do gigantesco projeto da TVA.

O presidente Dutra e os membros da sua comitiva, entre os quais o coronel Beronhauser, presidente da Companhia do Vale do São Francisco, examinaram a imponente instalação e subiram sôbre uma das três gigantescas turbinas cuja fôrça alimenta uma extensão de 100 quilômetros quadrados, e que não exige senão um pessoal formado por 10 homens no total.

O chefe do Estado brasileiro viu em seguida as grandiosas eclusas, que foram postas em operação em sua honra. O nivel dessas eclusas sobe ou desce de 25 metros em 10 minutos. Os navios são amarrados a um eixo que acompanha automaticamente o nivel da água.

Após 40 minutos de visita às instalações da TVA, as quais fascinaram o presidente Dutra, sempre pedindo detalhes aos engenheiros que o acompanhavam, o cortejo encaminhou-se para Park Lookout, colina que domina a cidade, oferecendo uma vista magnifica do vale do Tennessee e da fronteira do Estado da Geórgia.

A Lookout Mountain é igualmente um ponto histórico, tendo sido teatro da "batalha acima das nuvens", uma das grandes batalhas da guerra da Independência. Toda a história dessa batalha, gravada em uma placa de bronze ao pé do monumento, no alto da colina, foi traduzida para o presidente Dutra, que conversou longamente com os guardas do Parque.

Cidadão honorário de Chattanooga

CHATTANOOGA (Tennessee), 26 (AFP) — O prefeito local entregou ao presidente Dutra o diploma de cidadão honorário de Chattanooga, na recepção realizada ontem, na Municipalidade.

Chegada à capital do Tennessee

NASHVILLE, Tenn., 26 (U. P.) — O presidente Dutra chegou a esta cidade às 18,05, em avião. O governador Gordon Browning o recebeu em nome do Estado do Tennessee.

Nove aviões da Guarda Nacional do Tennessee escoltaram o avião presidencial.

O presidente brasileiro esteve, ontem em uma das maiores represas da "Tennessee Valley Authority", na zona de Chattanooga. Também visitou o campo de batalha de Lookout, que se tornou famoso na Guerra Civil.

Mensagem de Cordell Hull

WASHINGTON, 26 (Associated Press) — O ex-secretário de Estado, Cordell Hull, enviou as suas "calorosas boas vindas" ao seu amigo, o presidente Dutra, agora de visita ao Tennessee.

Hull afirma na sua mensagem que todos os habitantes do seu Estado "sentem-se altamente honrados pela visita de S. Excia. o presidente Eurico Gaspar Dutra, que tanto significa para o futuro das nossas relações".

Como se sabe, o general Dutra fez uma visita de surprêsa ao antigo secretário de Estado, quando da sua estada nesta capital. O texto da mensagem de Cordell Hull diz o seguinte:

"Sinto-me feliz em unir-me aos meus co-estaduanos para apresentar as mais calorosas boas vindas ao presidente Dutra, que representa uma das principais nações do mundo. Estamos orgulhosos pela nossa tradicional amizade com o Brasil. E sentimo-nos altamente honrados pela visita de S. Excia. o presidente Dutra, que tanto significa para o futuro progresso das nossas relações. Na qualidade de seu velho amigo e companheiro do tempo de guerra, envio-lhe as minhas boas vindas ao meu Estado natal".

Expressiva homenagem da imprensa do Tennessee

CHATTANOOGA (Tennessee), 26 (Do enviado especial da Agência Nacional) — O presidente Eurico Dutra ficou muito comovido com a grande homenagem que lhe prestou por ocasião de sua chegada, a imprensa de Chattanooga. Todos os jornais dedicaram amplo noticiário à visita do primeiro magistrado brasileiro ao Vale do Tennessee.

O matutino "Chattanooga News" abriu sua edição com a "manchette" em português "Seja benvindo, presidente Dutra!". Além disso, o referido jornal publicou, na primeira página, em quatro colunas, a bandeira brasileira e o artigo de fundo escrito em português.

Depois de ler êsse editorial, o presidente Dutra externou o seu agradecimento ao prefeito Wasson, para que o transmitisse à direção daquele matutino, que abriu um precedente em suas páginas, para saudar o chefe de Estado do Brasil, em português.

HOTEL BALNEÁRIO LIDO DE PAQUETÁ

Ótimo para férias e fins de semana. Cozinha de 1.ª
APARTAMENTOS COM QUARTO DE BANHO
Informações: Telefone 100, Paquetá
PRAIA JOSÉ BONIFÁCIO, 53, 59

O CARVÃO NACIONAL

CONTINUAÇÃO DA 1.ª PAGINA

recepções daquela Secretaria de Estado.

Foi a primeira reunião de muitas que se farão.

Usaram da palavra, sucessivamente, o ministro Clovis Pestana, o engenheiro Ernani Bittencourt Cotrim, ex-diretor da E. F. Central do Brasil, na qualidade de presidente do Sindicato das Industrias Extrativas de Carvão; Srs. C. D. Agostini, representante da Mineração Geral do Brasil; Sr. Addo Caldas Faraco, prefeito municipal de Criciuma (E. de Santa Catarina); o professor José Batista Pereira, secretário da Viação e representante do E. do Rio Grande do Sul; o coronel Annes Gualberto, representante da Companhia Siderurgica Nacional, e outros oradores.

Tomaram parte na mesa redonda, além do ministro Clovis Pestana, os Srs.: Pantaleão José Pinto de Morais, chefe do gabinete do ministro da Viação; Egidio Costa, oficial do mesmo gabinete; Rui de Lima e Silva, diretor do Departamento N. de Iluminação e Gás; Othon H. Leonardos, Prof. José Batista Pereira, Oswaldo Pinto da Veiga, Annes Gualberto, Walter Ribeiro da Luz, Augusto Amaral Peixoto, Oscar Pelezzoni de Almeida, Norberto da Silva Rocha, Argemiro Dorneles, presidente do Sindicato dos Trabalhadores na Industria da Extração do Carvão de São Jerônimo, R. G. do Sul; Tito Marinho, advogado do referido Sindicato; José do Patrocinio Mota, José Borges de Leão, Ewaldo Campos, Francisco de Souza e Mello, da Cia. Brasileira Carbonifera de Araranguá; Reinhard Maack, geólogo do Instituto de Biologia e Pesquisas Tecnológicas do Estado do Paraná, representante desse mesmo Estado; José Eugenio Muller Filho, diretor da Cia. Carbonifera Metropolitana; Cesar Seára, representante da Cia. Carbonifera União Ltda.; Carlos O. Seára, Arlhur Castilho, diretor do Departamento N. E. Ferro; Soares Maciel Filho, das Docas de Imbituba; João Macari, representando os mineradores de São Caetano; Heriberto Hulse, representando os mineradores de Santa Catarina; C. D. Agostini, representante da Mineração Geral do Brasil; Ernani Bittencourt Cotrim, presidente do Sindicato de Industrias Extrativas de Carvão; Addo Faraco, prefeito municipal de Criciuma; Rogério Vieira, deputado federal; C. Tomás Fontes, deputado federal; Joaquim Ramos, deputado federal; Mario da Silva Pinto, diretor da Produção Mineral; Fonseca Costa, diretor do Instituto Nacional de Tecnologia; Ramiro Rivera Miranda, Cel. Dilermando de Assis, Armando Laydner, Alberto José de Carvalho, Clovis Cortes, diretor do Departamento N. de Portos, Rios e Canais; Paulo Pinto, Petronio Barcelos, Geraldo F. Sampaio, Ernani de Oliveira, Luis Augusto de Rego Monteiro, Diamantino Aguiar, Cel. Bernardino Cunha, Netto, G. de Azevedo Vilela, Aymoré Drummond, François Girard, Alano Leon da Silveira, Adhemar de Faria, Elias do Amaral Souza, Tullio Schibuola, diretor comercial das sociedades Carboniferas Próspera S. A., Boavista Ltda., Criciuma Ltda.; Domicio Freitas, diretor da Sociedade Carbonifera Rio Caeté Ltda.; Carlos Martins Laje, diretor da Cia. Docas de Imbituba; Mauricio Gaillaux, Raul de Caracas, ambos da mesma Cia.; Silvio Fróes de Abreu, diretor de divisão do Instituto N. de Tecnologia; Walter Vetterli, da Cia. N. de Minas e Carvão do Barro Branco; Luis Ladário Vale, da Cia. Brasileira Carbonifera de Araranguá e Benjamin do Monte, diretor e representante da Fábrica Nacional de Motores.

COIMBRA, FERAH & CIA. LTDA.

Estabelecidos à Av. Presidente Vargas, 446-17.º andar, únicos distribuidores para o Brasil dos relógios PARAGON e DRACONIS, participam à sua clientela desta praça e do interior que acabaram de receber da Suiça uma limitada partida dêstes afamados relógios, principalmente dos insuperáveis e ultra-automáticos PARAGON e pedem aguardar a visita dos seus representantes o que antecipadamente agradecem. — N. B. — Não vendemos pelo Reembolso e nem a ambulantes.

Senador Roberto Simonsen

Passa hoje o primeiro aniversário do desaparecimento do senador Roberto Simonsen, vitima de fulminante colapso quando, na Academia Brasileira, pronunciava o discurso de saudação ao Sr. Van Zelander, então em visita ao Brasil.

Aqui, em São Paulo e outros pontos do país expressivas demonstrações serão prestadas à memória do ilustre brasileiro, campeão da cruzada de elevação social dos trabalhadores e da cruzada de industrialização nacional.

Hoje, dia 26, a Confederação Nacional da Industria promoverá, em seu salão nobre, às 17 horas, sessão solene em honra da memória de Roberto Simonsen. Proferirão os discursos oficiais o deputado Euvaldo Lodi, presidente da Confederação, e o deputado Aldo Sampaio, presidente do Conselho Econômico dessa instituição.

Presidirá à solenidade o Sr. Nereu Ramos, presidente da República, em exercicio.

Os transportes em Petrópolis

PETRÓPOLIS, 26 (Da Sucursal de A NOITE) — O Serviço de Fiscalização dos Transportes Coletivos passou do Estado para a Prefeitura. Em consequência foi iniciada uma severa campanha contra o abuso de algumas emprêsas. Ainda ontem foram lavrados numerosos autos de multa contra ônibus, que se apresentavam em precárias condições de segurança, higiene e conforto e contra trocadores, por falta de respeito ao público. A campanha prosseguirá com energia.

Vencido o Fluminense

MONTEVIDÉU, 26 (Serviço especial de A NOITE) — Numeroso público compareceu ontem, à noite, ao Estádio Centenário, a fim de presenciar o encontro internacional, entre os quadros representativos do Fluminense F. Club, do Rio de Janeiro, e do Nacional desta capital.

O prélio teve um inicio movimentadissimo, com ataques perigosos de ambos os lados, mostrando-se as duas defesas muito seguras, principalmente a do club brasileiro, onde o goleiro Castilho teve oportunidade de praticar empolgantes defesas. Aos trinta e três minutos, Walter Gomez, aproveitando-se de uma indecisão da zaga tricolor, atirou forte no canto esquerdo, marcando o primeiro tento do Nacional. Reagiu o Fluminense, mas, sem resultado prático, terminando a etapa com a contagem de 1 x 0, favorável ao conjunto uruguaio.

Os quadros

FLUMINENSE: Castilho — Pindaro e Lorenzo — Pé de Valsa, Rubinho e Indio — Santo Cristo — Carlyle, Silas, Didi e Rodrigues.

NACIONAL: Penalva — Gonzalez e Tejera — Santamaria, Washington Gomez e Gambetta — Castro, Walter Gomez, Atilio Garcia, José Garcia e Zapirain.

CAIU DO 9.º ANDAR

PETROPOLIS, 26 (Da Sucursal de A NOITE) — O biscateiro José Alves, casado, fazia ontem a limpeza de uma janela no 9.º andar do edificio Russel, na rua João Pessoa. Em dado momento perdeu o equilibrio e projetou-se espetacularmente no espaço, vindo a cair numa área do 4.º andar.

Solicitados os socorros da Assistência, esta compareceu incontinente, mas a vitima, não resistindo aos padecimentos, veio a falecer quando era transportada para o hospital.

O CRIME DA CINELANDIA

Negado o pedido de revisão do processo

Foi julgado, na sessão de ontem, o pedido de revisão do processo do "Crime da Cinelândia". Conforme noticiámos, Raul Rosário, condenado a sete anos de prisão, como autor da morte do professor de dança Gus Brown, alegando ter sido a sua confissão violentamente arrancada na policia, voltava a afirmar inocência. O Tribunal de Justiça apreciando o pedido não encontrou matéria nova oferecida pelo réu e negou a revisão. Raul Rosário ainda tem cinco anos de pena a cumprir.

O PRESIDENTE DA REPUBLICA NO CAMPO DO VASCO DA GAMA — A convite do major Otávio Pereos, diretor do C. R. Vasco da Gama, o Sr. Nereu Ramos, vice-presidente da República, em exercicio no cargo de presidente, assistiu, na noite, de ontem, da tribuna daquela agremiação esportiva, a peleja de football entre o Vasco da Gama e o Arsenal, de Londres. Além do coronel Joaquim Henrique Coutinho, chefe do Gabinete Civil, substituto, da Presidência da República; do consul Helio Cabral, secretário particular do presidente em exercicio, e do capitão Clovis Nova da Costa, do Gabinete Militar da Presidência, viam-se os embaixadores da Inglaterra e do México, Sr. Honório Monteiro, ministro do Trabalho; Sr. Clovis Pestana, ministro da Viação; general Lima Câmara, chefe de Policia; Sr. Luiz Galloti, procurador geral da República; brigadeiro Armando Araribóia, senador Dario Cardoso, e outras figuras de destaque nos meios sociais. Na foto, quando o presidente Nereu Ramos assistia ao match. (Foto Agência Nacional)

3 "BIGS" PRÊMIOS... SEM SORTEIO!!!

As Cêras Royal e Esmeralda, distribuem **diariamente**, entre todos os seus consumidores, 3 brindes que, sem dúvida, são os maiorais:

QUALIDADE
ECONOMIA
RENDIMENTO

Todos os consumidores da insuperável **Cêra Royal** ou ainda os consumidores da popularissima **Cêra Esmeralda**

TODOS SEM EXCEÇÃO

são contemplados com êsses **Grandes Prêmios**, que reunem as vantagens exigidas para um enceramento perfeito:

QUALIDADE ! !
ECONOMIA ! !
RENDIMENTO ! !

NOTA IMPORTANTE: Para a distribuição desses brindes não há sorteio

Sabotava o funcionamento dos ônibus

Como ia ser dispensado, entrou na garage e, sem dizer palavra, alvejou o proprietário, ferindo-o gravemente — As acusações da vítima ao criminoso

Ontem, à tarde, ocorreu violenta cena de sangue na garage da emprêsa de ônibus «Ultra-Mar», na rua Padre Nóbrega, 370, na estação de Piedade.

Os protagonistas do sangrento episódio foram o eletricista Adelmar Feitosa, admitido ali há cerca de um mês e o proprietário da garage, José Garcia, de 38 anos, casado, residente na rua Junqueira Freire, 121. Conforme apurou o comissário Edmundo Silva, do 23.º distrito policial, que esteve no local, Adelmar Feitosa, fôra trabalhar na garage a título de experiência, mas o dono do negócio, não julgando satisfatória a capacidade profissional dêle, há três dias resolveu dispensá-lo. Feitosa, ontem, voltou à garage, muito irritado e, sem dizer uma só palavra, vendo José Garcia a ler um jornal, numa mesa no escritório, sacou de um revolver e alvejou o ex-patrão com um tiro, fugindo em seguida. José Garcia foi atingido pela bala, no peito, na altura do pulmão direito. O garagista foi conduzido ao Posto de Assistência do Meier e levado, em seguida, ao aparelho de Raios X, já no Hospital de Pronto Socorro. Ali ficou constatado que o projetil, produziu forte contusão, penetrando mesmo no pulmão direito. Acompanhado do seu médico particular, José Garcia, após os curativos foi internado no Hospital Evangélico.

A policia que está procurando localizar Adelmar, soube que o garagista, falando à reportagem do Pronto Socorro, declarou ser o eletricista um elemento prejudicial à sua emprêsa, onde sabotava o funcionamento dos cônibus, fazendo ligações trocadas, além de ser um individuo muito desaforado. Havia combinado acertar as contas com o empregado, no sábado próximo, mas ontem êle apareceu no escritório, dizendo:

— Você vai ver quanto vale um comunista. Ato contínuo, alvejou-o a tiro, não dando-lhe sequer tempo de levantar-se da cadeira onde lia o jornal, junto da escrevaninha.

IMPRENSA CARIOCA

O aniversário de "Letras e Artes"

O aniversário de "Letras e Artes", novo suplemento literário de "A Manhã", distinguindo-se pela variedade e excelência de suas colaborações, assim como pela riqueza das suas informações, tem sido festejado pelo nosso mundo intelectual como um acontecimento de alta expressão, repercutindo, inclusive, no seio da Academia Brasileira de Letras, que é a nossa mais alta instituição cultural e que, em ata, consignou um voto de congratulações pelo transcurso da efeméride. Dirigido com grande brilho por Jorge Lacerda, que tem sabido se colocar numa posição de equidistância em relação aos grupos literários que se agitam em nosso meio, o suplemento "Letras e Artes" é um espelho vivo do movimento de idéias do nosso país e do mundo, contando entre seus colaboradores efetivos figuras eminentes do ensaio, do conto, da crítica, da poesia e da história. Por isso mesmo, todos os que se interessam pelas coisas do espirito não dispensam, aos domingos, a leitura de "Letras e Artes", um dos motivos que concorrem para a cada vez mais ampla circulação de "A Manhã".

Uma exposição sôbre Israel

Inaugura-se hoje na A.B.I.

No nono andar da Associação Brasileira de Imprensa, inaugura-se hoje, dia 26, às 20 horas, uma exposição de fotografias, maquettes e mostruários, sôbre a atualidade israelense. Essa mostra não tem nenhum carater ou finalidade comercial, visando apenas dar aos brasileiros uma idéia do que é o Estado de Israel e do que tem sido, até hoje, o trabalho pioneiro dos judeus que, desde o começo desse século, imigraram para a Palestina e lá fundaram colônias e cidades, construiram estradas, hospitais, uma universidade e diversos laboratórios técnicos, graças aos quais puderam lançar-se à conquista dos pântanos e desertos que, há 40 anos atrás, cobriam quase tôda a área daquele país.

Lillienthal vai demitir-se

WASHINGTON, 26 (A.F.P.) — Anuncia-se que o Sr. David Lilienthal, presidente da Comissão de Energia Atomica, vai apresentar ao presidente Truman o seu pedido de demissão.

Responde o ministro da Fazenda à Câmara

(Titulos principais na 1.ª página)

O Sr. Munhoz da Rocha, primeiro secretário da Camara dos Deputados, recebeu ontem ofício do ministro da Fazenda, que responde ao requerimento de informações do Sr. Café Filho, sobre a venda de letras do Tesouro. Agora nem o Sr. Correia e Castro vem de dar respostas nos seguintes termos:

«I — Por exercicio, especificadamente, a quanto montam as emissão de Letras do Tesouro desde 1943? Que valor representam as Letras tomadas compulsoriamente na venda de cambiais pelo Banco do Brasil e o montante das que são espontaneamente adquiridas, também por exercicio financeiro desde 1943? Quanto pagou o govêrno de juros por exercicio financeiro, desde 1943, correspondentes às Letras em circulação?»

Resposta — As emissões de Letras do Tesouro, depois de 1943, foram as seguintes:

	Cr$
1944	7.331.000.000,00
1945	170.000.000,00
1946	771.561.500,00
1947	4.572.567.000,00

Os valores das letras compulsòriamente vendidas pelo Banco do Brasil, aos exportadores correspondendo a 20 % do valor das exportações, foram os seguintes:

	Cr$
1946	758.561.500,00
1947	3.761.427.000,00

As parcelas daquelas letras, tomadas expontaneamente, por exercicio, assim se distribuiram:

	Cr$ 1.000
1944	7.331,00
1945	170,00
1946	35,00
1947	808,00

Os juros pagos pela União, relativamente a essas letras, nesse periodo, foram os seguintes:

	Cr$
1944	55.584.818,80
1945	148.240.542,80
1946	18.316.402,10
1947	43.221.174,80

«II — Nas contas do Banco do Brasil com o govêrno federal, o montante decorrente da venda compulsória ou tomada voluntária de Letras do Tesouro é considerado receita da União? Nas notas divulgadas pelo govêrno e pelo Banco do Brasil sobre o «superavit» verificado nas contas do Banco com o govêrno Federal, em relação ao exercicio de 1947, foi considerada a arrecadação decorrente da tomada de Letras do Tesouro?»

Resposta — O produto da venda compulsória e da tomada voluntária de «Letras do Tesouro» é creditado ao Tesouro, pelo Banco do Brasil, na conta «Tesouro Nacional — Receita da União». Nas contas do govêrno êsse produto é considerado operação de crédito — (empréstimo).

Na posição da conta de Movimento do Tesouro no Banco (Receita e Despesa da União) estão pois compreendidos o produto da venda das letras e os resgates feitos: aquêle, creditado na C/ da Receita: e êstes debitados na C/Despesa, pelo Banco.

«III — As Letras do Tesouro, em circulação, são resgatadas rigorosamente no prazo de 180 dias, fixados pela legislação vigente? Qual o montante de Letras em circulação em 31 de dezembro de 1947?»

Resposta — As letras do Tesouro em circulação, emitidas a prazo não superior a 120 dias, são resgatadas pelo Banco do Brasil e pelo Tesouro Nacional nos respectivos vencimentos. O referido Banco está habilitado para êsse fim, mesmo quando o saldo da conta «Receita da União» for insuficiente, na forma do contrato que tem com êste Ministério e pelo qual pode a União estar a descoberto até o limite de Cr$ 700.000.000,00.

O montante de «Letras do Tesouro» em circulação, á data de 31 do dezembro de 1947, era de Cr$ 1.308.627.279,50.

As «Letras» que constituem o saldo acima, não estavam vencidas e seus vencimentos eram para 6, 1, 48 em diante, tendo sido atendidos, nos devidos prazos, os pagamentos respectivos.

«IV — Quais as despesas realizadas ou serviços executados com o que o govêrno arrecada com a emissão de Letras do Tesouro?»

Resposta — Não há nenhuma aplicação especificada para os recursos decorrentes da venda de «Letras do Tesouro». As arrecadações, delas provenientes, são levadas á conta de «Receita da União» e, os pagamentos da despesas, a cargo do govêrno Federal, são levados, indistintamente, á conta de «Despesa da União». A função das Letras do Tesouro, precipuamente, é a de facilitar os pagamentos da «Despesa», com regularidade, independentemente das variações bruscas da «Receita», que se dão sempre nas proximidades dos limites dos prazos legais de pagamento dos impostos. Por isso, são titulos a curto prazo.

A liquidação da dívida brasileira em esterlinos

O ministro da Fazenda recebeu do Sr. Vieira Machado, que se encontra em missão do govêrno em Londres, o seguinte telegrama:

"Os banqueiros Rothschild & Sons, agentes do govêrno, anunciarão amanhã, nos jornais, os primeiros cancelamentos feitos da divida externa federal, adquiridos pelo govêrno, em diversas ocasiões, compreendendo os seguintes titulos: "funding" de 1898 de 5%; resgate de titulos de estradas de ferro de 1901, de 4 por cento, e Viação Cearense, de 1911, de 4%, num total de libras 3.732.820, valor nominal original. A publicação corresponde a libras 1.416.340, do plano A, e libras 1.951.980 nominal original, reduzido para £ 988.754 pelo plano B. Este será o primeiro cancelamento anunciado resultante da atuação da missão brasileira em Londres.

Os banqueiros trabalham ativamente no processo do cancelamento do saldo dos titulos entregues e farão publicações à medida que o serviço fôr sendo acabado."

SÃO FRANCISCO XAVIER

LEILÃO JUDICIAL — ESPÓLIO

Ótimo terreno de 25,32 de frente por 48,67 de fundos, com prédio residencial, à RUA FIGUEIRA, 102, será vendido em leilão AMANHÃ, sexta-feira, 27 de Maio de 1949, às 16,30, em frente ao mesmo, pelo leiloeiro PAULA AFFONSO, por ordem do Juizo da 1.ª Vara de Orfãos e Sucessões. Anuncio detalhado no "Jornal do Comércio".

O Sr. Leite de Castro falando aos jornalistas, no Conselho de Geografia e Estatistica

Para maior divulgação da geografia mundial

CONTINUAÇÃO DA 1.ª PAGINA

confiado, A NOITE ouviu o conhecido poligrafo, que gentilmente se prontificou a atender-nos.

— Minha viagem aos Estados Unidos e à Europa se prendeu ao desempenho de duas missões que me cometeu o nosso govêrno e a um convite recebido das autoridades e círculos geográficos franceses a fim de que visitasse a Cidade-Luz.

Coordenação dos métodos cartgráficos em todo o mundo

— Nos Estados Unidos representei o nosso país na Reunião de Técnicos Cartográficos da O. N. U. que se realizou em Lake Success, a fim de estudar as bases técnicas de uma maior cooperação entre os países filiados àquela entidade internacional no que respeita à cartografia e à elaboração de mapas geográficos.

Como sabe as Nações Unidas tomaram a iniciativa de promover a coordenação das atividades cartográficas internacionais e a unificação quanto possível de seus métodos e técnicas. Os mapas geográficos já não são hoje em dia mera questão de ciência, de estudo de gabinete ou de exploração de terreno, pois desempenha uma função crescente na vida nacional, tanto na paz como na guerra. Torna-se assim um imperativo dos nossos a realização de mapas sempre mais perfeitos, pois do levantamento geográfico inexato de uma determinada região pode depender numa hora grave a própria existência de uma nação. Além disso para que se intensifique a cooperação internacional em todos os terrenos é mister que ela se acentue especialmente em assuntos geográficos. Daí a decisão das Nações Unidas através de uma proposta aprovada em sua Assembléia Geral.

O Brasil aliás está desde o início ligado a essa realização, pois foi a delegação brasileira junto à O. N. U. que apresentou à Assembléia a primeira proposta sôbre o assunto.

A reunião há pouco realizada em Lake Success constituiu o primeiro passo para a coordenação almejada, pois consistiu no estudo conjunto, por doze técnicos escolhidos entre os vários países membros da organização, dos métodos que podiam levar a unificação dos processos cartográficos em todo o mundo. Como reunião consultiva da Secretaria das Nações Unidas, teve por objetivo principal esboçar um primeiro anteprojeto de coordenação da cartografia mundial, problema que apresenta certa complexidade técnica, pois importa ao mesmo tempo na necessidade de ser estimulada a produção cartográfica e na uniformização de seus métodos de modo que aquela resulte sempre maior e melhor.

A colaboração dos organismos internacionais e regionais

— Dois aspectos foram desde logo considerados na reunião de Lake Success: a colaboração dos atuais organismos regionais e das entidades técnicas de caráter mundial.

— Entre os órgãos regionais, prosseguiu o nosso entrevistado, salienta-se em importância o Instituto Panamericano de Geografia e História, de que é presidente um brasileiro, o embaixador Macedo Soares, que já está realizando uma obra notável de coordenação das atividades cartográficas em nosso Continente, através de reuniões bienais de cartógrafos, para trocar idéias quanto ao pessoal técnico, métodos de trabalho e convenções na confecção de mapas. Além dêste há ainda em Washington, o Instituto Americano Permanente de Cartografia, no qual se acham representados todos os países do Continente e que é presidido pelo Sr. Robert Randall, uma das figuras mais destacadas da cartografia mundial.

Entre as organizações técnicas mundiais, salientaremos a União de Geofísica e Geodésia Internacional, a Associação Internacional de Fotogrametria, o Bureau Hidrográfico Internacional, a União Geográfica Internacional, cujo precioso concurso às Nações Unidas aproveitarão e estimularão no desenvolvimento da nova iniciativa de coordenação.

O Congresso Internacional de Geografia de Lisboa

— Em Lisboa, disse ainda o Sr. Leite de Castro, tive a satisfação de participar, como delegado brasileiro, ao 16º Congresso Internacional de Geografia, o primeiro a realizar-se depois da guerra, como oportunidade de contacto e troca de ideais entre os geógrafos de todo o mundo.

Para nós brasileiros revestia-se também de grande interêsse, pois era o primeiro a efetuar-se depois da criação do nosso Conselho de Geografia e Estatística e era assim também a primeira oportunidade que tinhamos de mostrar ao mundo as realizações que vimos alcançando no terreno da geografia, da cartografia e ciências anexas.

Foi, aliás, bem expressiva a participação do Brasil, pois não só enviamos uma delegação numerosa e capaz, como contribuimos com 18 das duzentas teses apresentadas ao Congresso. O Brasil deu também a êste o maior número de adesões entre todos os países e fizemos distribuir pelas várias delegações interessante material informativo, especialmente uma edição especial da obra de divulgação geográfica "Tipos e aspectos do Brasil". Coube ao Brasil, na minha pessoa a presidência de uma das Comissões do Congresso, a 7ª relativa à metodologia, ensino e bibliografia geográficas.

O Congresso foi organizado pela União Geográfica Internacional, que também ali se reuniu em assembléia geral tomando, entre outras, duas decisões que interessam ao Brasil. A eleição de nosso país para uma das vice-presidências da organização e a preferência ao Brasil para sêde do 18º Congresso Internacional de Geografia, a realizar-se em 1956.

O próximo Congresso será em Washington em 1952, ano em que se comemora o centenário de fundação da Americam Geographical Society. Ao mesmo tempo, foi eleito para a presidência da União Internacional, o ilustre geógrafo norte-americano professor G. Cressey, da Universidade de Syracuce, Estados Unidos.

Em visita aos círculos geográficos da França

O secretário geral do Conselho Brasileiro de Geografia e Estatística referiu-nos ainda à satisfação com que aceitara o convite dos círculos geográficos franceses para visitar as instituições científicas da França nesse ramo, em que a grande nação latina tanto se vem destacando através de mestres do maior relêvo.

Recebido na Sorbone, no Instituto de Geografia da Universidade, sob a presidência do eminente geógrafo, professor Emile de Martonne, teve ocasião de sentir quanto é intensa e vibrante a atividade científica francêsa em todos os ramos de pesquisa geográfica.

— Sente-se bem ali, declarou-nos, o ambiente e o estímulo de uma grande tradição científica, que as novas gerações mantêm e intensificam em amplitude e brilho.

Visitou ainda o Instituto Geográfico Nacional, em Paris, dirigido pelo general Huratret, a grande organização que tem a seu cargo a preparação dos mapas regionais e da grande Carta Geográfica da França. Também ali teve oportunidade de apreciar as esplêndidas realizações da moderna geografia e cartografia francêsas.

França e Portugal, plenamente restabelecidos das dificuldades da guerra

O Sr. Leite de Castro terminou a sua entrevista salientando a excelente impressão que trouxe da normalidade atual da vida tanto em Portugal como na França: Paris é hoje a mesma cidade de sempre, a grande metrópole que é também um dos maiores centros de arte, ciência e atividades sociais do mundo. Ambos os países estão agora plenamente restabelecidos dos abalos ou dificuldades ocasionados pela última guerra. Não há mais a sombra da guerra passada e ninguém pensa em guerra. Em ambos o esfôrço recuperador, animosamente empreendido, deu os seus frutos e pode-se dizer que já se acham de novo desempenhando o papel de relêvo que lhes cabe, como nações líderes, nas atividades pacíficas do mundo.

Atirou-se à frente do trem

Impressionante suicídio em Cascadura

Vitor Manoel, garçon, de 41 anos, casado, residente na rua Miguel Rangel, 113, em Cascadura, na manhã de hoje, atirou-se sob as rodas de um trem elétrico, na estação de Lauro Muller, morrendo esmagado. Duas testemunhas que estavam na plataforma da estação, assistiram quando Vitor Manoel que estava na linha 1, precipitava-se à frente do trem. Dirigindo-se ao local, o comissário Pires de Sá, do 13º distrito, apurou, que o elétrico havia saído da gare D. Pedro II, às 6,50 minutos.

O corpo foi recolhido ao necrotério do Instituto Médico Legal.

Pagamentos

No Tesouro Nacional

Na Pagadoria do Tesouro Nacional serão pagas amanhã, dia 27, as folhas relativas ao 4º dia útil, a saber: Aposentados: Ministério da Guerra — letras A a Z; Ministério da Marinha — letras A a Z; Ministério da Agricultura (titulados e mensalistas); Ministério da Educação; Ministério da Justiça; Ministério do Trabalho (diaristas e tarefeiros).

Criada em Maceió uma Comissão de Auxílio às vítimas das inundações — Recebidos os primeiros auxílios — Missa de 7.º dia

MACEIÓ, 26 (Serviço especial de A NOITE) — Acaba de ser constituida, nesta capital, com raio de ação por todo o Estado, uma comissão de emergência em socorro das vítimas das enchentes. A sede central dessa comissão ficou instalado na Prefeitura local, estando a mesma assim constituida: presidente D. Raul Fosilva Farias, arcebispo metropolitano; secretário, jornalista Jorge Assunção, oficial de gabinete do governador; tesoureiro, deputado Cicero Toledo; vice-tesoureiro, Samuel Bulhões, contador geral do Estado; diretor executivo, senhor João Vasconcelos, prefeito de Maceió. Amanhã, a comissão realizará sua primeira reunião, iniciando, em seguida, vasto movimento para angariar donativos. A companhia "Prudência e Capitalização" já ofereceu um donativo de dez mil cruzeiros, esperando-se novas e valiosas contribuições.

Os primeiros auxílios

MACEIÓ, 26 (Serviço especial de A NOITE) — A comissão de emergência criada para angariar donativos para as vítimas das inundações já iniciou suas atividades, sendo que o povo e firmas comerciais já começaram a enviar importâncias em dinheiro, mercadorias e remédios para socorrer às famílias desabrigadas.

Missa de sétimo dia

MACEIÓ, 26 (Serviço especial de A NOITE) — O arcebispo metropolitano de Maceió celebrou, hoje, na Catedral, missa de sétimo dia pelas almas das vítimas das inundações. Compareceram altas autoridades e grande massa popular.

O Foreign Office confirma

A recusa de permissão para entrar na Inglaterra a cidadãos soviéticos

LONDRES, 26 (AFP) — Um porta-voz do Foreign Office declarou que "vistos" para entrada na Inglaterra tinham sido efetivamente recusados a cidadãos soviéticos que pretendiam assumir postos na embaixada da Rússia em Londres, como assinalou o "memorandum" soviético difundido pelo rádio de Moscou.

Em 1947, um membro do gabinete do adido naval e sua esposa, bem como dois adidos militares adjuntos e suas esposas, não receberam o "visto" britânico — informou o porta-voz, o qual não pôde precisar as razões que motivaram essa recusa, declarando que isso necessitaria pesquisas.

A respeito dos dois empregados citados pelo "memorandum" soviético, e aos quais foi recusado "visto" em março de 1948, o porta-voz declarou que êles eram apenas funcionários da missão de repatriamento soviético, e que, "como não havia ninguém a repatriar da Inglaterra, o govêrno britânico tinha julgado inútil outorgar-lhes "vistos".

— "Quanto ao último caso citado pela nota soviética — dezembro de 1948 — foi realmente a primeira medida de represália" — disse o porta-voz do Ministério dos Estrangeiros.

Perspectivas de fracasso da Conferência dos Quatro Grandes

PARIS, 26 (U. P.) — O Conselho dos Chanceleres parece destinado a novo fracasso, a menos que a Russia ou as três potências ocidentais modifiquem radicalmente suas posições com relação à Alemanha. Hoje, quando os ministros se preparam para a 4.ª reunião, as conversações nareceia tão bloqueadas quanto por ocasião da ultima conferencia do Conselho, em dezembro de 1947, em Londres. Entretanto, os ministros continuam tomando posições. É ainda possivel que Vishinsky apresente nova proposta e se o fizer, tornar-se-á mais difícil para o Ocidente rejeitá-la. Uma coisa parece certa, contudo. Se Vishinsky insistir no retorno ao controle quadripartite estabelecido pelo acordo de Potsdam, o Ocidente manter-se-á intransigente e esta conferencia terminará num novo fracasso.

Foi prêso porque proclamava que o outro fôra assassinado

DETROIT, 26 (U. P.) — A policia deteve Charles Barabash, de 47 anos, empregado da Ford Motor Company, a fim de ser interrogado sobre a tentativa de assassinato de Victor Reuther, funcionário da "United Auto Workers", do Congresso das Organizações Industriais. Barabash foi visto, embriagado num bar, a dizer que "Reuther foi assassinado", mais de 24 horas antes do atentado. A policia disse que o suspeito estava ainda muito embriagado para ser interrogado, imediatamente.

Descoberto novo cometa

CAMBRIDGE, Massachussets, 26 — (U. P.) — Anuncia-se que um astronomo sul-africano descobriu um novo cometa, cuja luz é tão tênue que não pode ser observado a olho nú. O Dr. Harlow Shapley, do observatório de Harvard, disse ter recebido um telegrama comunicando que o cometa foi visto pela primeira vez, sexta-feira passada, e observado, novamente, no domingo. Esse cometa, que só pode ser visto através de poderosos telescópios no hemisfério sul, desloca-se para o norte, ao que parece. No ano passado, foram descobertos quatorze novos cometas.

BALEADO NAS COSTAS

S. PAULO, 26 (Da Sucursal de A NOITE) — Nos fundos do prédio n. 6 da rua Olavo Bilac, no Bairro Jardim de Europa, foi encontrado o corpo de Antonio Ezequiel de Miranda. Comparecendo, a policia averiguou tratar-se de crime. O homem fora baleado nas costas. A Delegacia de Segurança está investigando o caso.

PASSAGEM SUBTERRANEA NO MÉIER

Para melhor acesso às ruas Arquias Cordeiro e 24 de Maio

As ligações dos grandes logradouros que margeiam o leito da Estrada de Ferro Central do Brasil são estreitas e deficientes. Em São Francisco Xavier, Engenho Novo e Meyer as passagens não oferecem aos pedestres e veiculos nenhuma segurança. Por êsse motivo o vereador João Machado apresentou na Câmara do Distrito Federal o seguinte projeto:

"Considerando o enorme movimento de pedestres na estação do Meier; Considerando que as ruas Arquias Cordeiro e Vinte e Quatro de Maio, à margem da E.F.C.B., não têm a largura necessária para permitir o tráfego desimpedido e que estão constantemente congestionadas de veiculos de tôda a espécie; Considerando que em consequência dos motivos acima alegados são constantes os desastres no local referido; Considerando que uma das pontes atualmente existentes concorre para agravar a situação porque ocupa grande parte da rua Vinte e Quatro de Maio, a Câmara do Distrito Federal resolve:

Artigo 1.º — Fica autorizado o prefeito do Distrito Federal a abrir o crédito suplementar até a importância de dois milhões de cruzeiros (Cr$ 2.000.000,00) para proceder os estudos e construção de ponte ou passagem subterrânea na estação do Meier, ligando a rua Vinte e Quatro de Maio à rua Arquias Cordeiro e servindo também de meio de cruzar estas ruas sem perigo do tráfego de superfície.

§ 1 — Para atender o que determina êste artigo deverá a Prefeitura procurar o concurso da E.F.C.B.

Artigo 2.º — O crédito previsto nesta lei será compensado com o cancelamento de igual importância dos saldos das verbas ou excêsso de arrecadações orçamentárias no ano de 1949".

Visando o interêsse da população suburbana

Instalado no Realengo uma sucursal do Cartório da 14.ª Circunscrição do Registro Civil

Com o propósito de atender aos interesses de uma população que cada dia se faz mais numerosa nos subúrbios da Central do Brasil, o Sr. Rosaldo de Azevedo Rangel, oficial do Registro Civil da 14ª Circunscrição, inaugurou ontem, às 16 horas, à rua Marechal Agrícola n.º 273, esquina da de General Abreu Lima, na localidade de Realengo, uma sucursal do Cartório, especialmente destinada ao registro de nascimento e óbitos que ocorram naquela jurisdição, medida que virá evitar, evidentemente, o transtorno das partes interessadas em se locomoverem, como o vinham fazendo, até à sede central ou a outra sucursal do aludido Cartório, situada em localidade diferente.

O ato inaugural teve a presença de altas autoridades judiciárias e de inúmeras pessoas gradas, sendo que na aludida sucursal serão atendidos igualmente os serviços de certidão para o alistamento eleitoral e o militar, como tudo mais que se relacione com as necessidades do Registro Civil, relativas à jurisdição da aludida 14.ª Circunscrição.

Apunhalou o comerciante

Ontem, ao cair da tarde, na rua Paraopeba, foi ferido com uma punhalada no torax o comerciante Mário Antonio da Silva, de 44 anos, casado, morador naquela rua n. 141, em Marechal Hermes. O criminoso, que reside na casa 129, é o ex-soldado da Aeronáutica Edgard Teixeira, que conta 23 anos e atualmente trabalha como garçon de um botequim na rua do Encanamento n. 255. Segundo apurou o comissário Amaral, do 25.º distrito, a vitima morreu ao ser transportada para o Hospital Carlos Chagas e o seu cadaver foi recolhido ao Necrotério do Instituto Médico Legal.

O criminoso, que fugiu em grande carreira, apesar de perseguido por várias pessoas, aguardava, de tocaia, Mário Antonio da Silva, naquela rua, quando êste voltava da cidade, pois o morto era estabelecido com um botequim na rua Teófilo Otoni, cujo número é ignorado. Ao que se sabe até êste momento, motivou o crime questões de familia.

A Páscoa dos Motoristas

Efetuou-se hoje, na matriz do Divino Salvador, Piedade, organizada pelo padre Benigno Munch, S. D. S., vigario da paroquia, a festividade da Páscoa dos Motoristas, condutores de veiculos e motoristas, em geral.

Celebrou missa pontifical, às 7 horas, e ministrou a comunhão pascal aos motoristas catolicos, presentes, um bispo-motorista, D. Jorge Marcos de Oliveira, auxiliar desta arquidiocese. Outrossim, foi dada a benção liturgica aos carros, realizando-se a procissão dos mesmos, a qual conduzia a imagem de São Cristovão, padroeiro dos motoristas.

Com o braço esmagado

Caiu de um trem na estação de Mangueira o operário Claudionor Teixeira, de 55 anos de idade, sofrendo esmagamento do braço direito.

Está recolhido ao Pronto Socorro.

Atrazado o noturno mineiro

Em consequencia de avaria provocada por um trem em manobra na chave de saida da estação de Tres Rios, o N-2 (noturno mineiro), que era esperado em Dom Pedro II, às 10,20, somente dará entrada ali cerca das 13 horas.

O Tempo

Máxima: 27,3 — Minima: 17,0

Serviço de Meteorologia — Previsão para o periodo das 14 horas de hoje às 14 horas de amanhã

TEMPO — Bom, com nebulosidade.

TEMPERATURA — Estável.

VENTOS — De norte a leste, fracos.

PARA QUE A INDUSTRIA AÇUCAREIRA POSSA SUBSISTIR

Desejam os produtores de açucar do país um preço justo para o produto — Preços abaixo do custo é fator seguro de desequilíbrio financeiro e consequente ruina — Já existem usinas sob a intervenção do I. A. A.

Em outubro do ano passado, os produtores de açucar cristal do País, solicitaram providências aos altos poderes da República para que fôssem determinados estudos, a fim de ser conhecido o CUSTO EXATO do açucar.

Segundo o noticiário dos jornais, está em vésperas de ser divulgado o resultado definitivo dos estudos a que se dedicaram os órgãos oficiais encarregados de resolver o assunto, e por isto, ouvimos um dos lideres da classe açucareira do País, o senhor José Pessoa de Queiroz, presidente da Cooperativa dos Usineiros de Pernambuco, diretor da Usina Santa Teresinha, de Água Preta, e também diretor da Companhia Usina do Outeiro, de Campos, Estado do Rio.

Encontrámo-lo, felizmente, no escritório das suas usinas, e, logo prontificou-se gentilmente a prestar as informações que, sôbre o assunto, desejava obter o representante dêste jornal.

Aliás, o assunto de que fomos tratar com aquêle industrial é dêsses que afetam, sobremodo, os interêsses não só do povo como também dos produtores, interessando, outrossim, a própria economia nacional.

Inteirado do nosso objetivo, aquêle usineiro patricio, respondendo à nossa primeira pergunta, de ter sido pedido a revisão por preços do açucar, disse o seguinte:

— "Realmente, em outubro de 1948, demonstrei ao Excelentissimo Senhor Presidente da República a necessidade de uma revisão nos preços do açucar, de modo que fôsse verificado o custo real de um saco de 60 quilos, e, em seguida, pela autoridade competente, fôsse determinado o lucro para o produtor poder subsistir e, assim, o País ter o açucar necessário ao seu consumo, a um preço justo. Em resposta, o Exmo. Sr. Presidente Eurico Dutra autorizou-me a requerer para que êle mandasse estudar a nossa pretensão".

É verdade que o Senhor Presidente da República, encaminhou para estudo o requerimento dos Estados produtores sôbre o preço da saca de açucar?

"Efetivamente, no dia 12 de outubro de 1948, os produtores de açucar de Pernambuco, São Paulo, Estado do Rio, Alagoas, Minas Gerais, Bahia, Paraiba, Sergipe e Santa Catarina, requereram e o Senhor Presidente Dutra despachou, mandando ouvir a Comissão Central de Preços a qual, em seguida, encaminhou o requerimento ao Instituto do Açucar e do Alcool para que este estudasse o caso. O I. A. A., por sua vez, determinou várias comissões de funcionários competentes para verificarem, em cada Estado, o custo de produção de usinas pequenas, medias e grandes e os respectivos rendimentos aritmeticos, que deram a media de 92 quilos de açucar cristal de mais de 99,3, de polarisação por tonelada de cana, o que é uma alta media para os cálculos, pois supera a media geral do Brasil".

Conhece os detalhes de como foram realizados os estudos, e poderia fazer a gentileza de enumerá-los?

"Os estudos foram realizados nas escritas de 48 usinas dos vários Estados produtores, o I. A. A. nomeou dois técnicos de seu Departamento de Estudos Econômicos — Drs. Nelson Coutinho e Gileno Dé Carli que trabalharam assiduamente durante mais de um mês, realizando verdadeiramente estudos completos e chegaram ao resultado de que um saco de açucar cristal de 60 quilos custou liquido Cr$ 122,12 na safra 47/48; este custo baixo foi, entretanto, encontrado, devido a enorme safra do país de 23.500.000 de sacos — a maior do Brasil. Só Pernambuco produziu 7.776.000 sacos, que os vendeu e liquidou a Cr$ 117,80 por saco, embora o custo de cada saco fosse de Cr$ 122,12, conforme foi verificado pelo I. A. A."

Além dos estudos procedidos pelos técnicos, o Presidente do I. A. A., tomou outras providências?

"Tratando-se de assunto de tão magna importância, o Senhor Presidente Edgar de Góis Monteiro nomeou outra comissão composta do Senhor Alvaro Simões Lopes — representante do ministro da Agricultura; Senhor Acioly Sá — representante do Ministro do Trabalho; Senhor Gil Maranhão — representante dos produtores; Senhor João Palmeira — representante dos plantadores de cana; Senhor Moacir Soares Pereira — representante dos banguezeiros, e Senhor Alfredo da Maia — Presidente do Sindicato de Alagoas .Todos os acima enumerados são membros da Comissão Executiva do I. A. A. Essa Comissão depois de examinar o processo, aprovou os estudos realizados pelos dois técnicos da autarquia. Levados os estudos, então, à Comissão Executiva do I. A. A., em sua 15.ª Sessão, de 12-4-49, foram também aprovados unanimemente".

Qual a conclusão a que chegaram os técnicos e a Comissão do I. A. A.?

"Como conclusão, foi apurado, que o custo de produção, era de Cr$ 122,12 por saco — adicionando-se-lhe os atuais e novos aumentos de fretes ferroviários da cana de açúcar, carreto e empilhamento, taxa de fundo de compensação, repouso remunerado, aumento de sacaria, repouso remunerado sôbre a lavoura, remuneração de capital, aumento do preço de cana e o lucro de Cr$ 13,78 por saco, para o produtor — *Cr$ 192,70* — como o justo preço para um saco de 60 quilos de açúcar cristal".

Qual seria o lucro para o produtor sôbre o preço de Cr$.... 192,70 ?

"Dêsse preço cumpre salientar que Cr$ 178,92 seria para pagamentos de mão de obra, matéria prima, impostos, materiais e outras utilidades para a produção do açúcar, restando, somente, o lucro de Cr$ 13,78 por saco para o produtor, o que representaria cêrca de 7 por cento sôbre o valor de Cr$ 192,70.

O custo acima referido já está, aliás, alterado, uma vez que os fretes da E. F. Leopoldina acabam de subir de 60 por cento ou seja, Cr$ 6,00, 8,00, 10,00 e mais cruzeiros por tonelada de cana, além de outros aumentos verificados no transporte do açúcar, lenha e outras utilidades.

Adicione-se, ainda, os ônus consequentes dos dissidios coletivos, existentes em todos os centros açucareiros do país, nos quais se pleiteiam aumentos de salários de 40 a 80 por cento".

E' indispensável então, uma revisão no preço do açúcar?

E' indispensável então, uma urgente o novo preço do açúcar a fim de que a indústria açucareira do país possa subsistir e dar estabilidade econômica aos milhões de brasileiros que nela labutam.

Só com preços compensadores, será possivel o trabalho nos campos que garante o suprimento do mercado nacional.

Os estudos finais para o novo preço do açúcar foram processados ainda pelos membros da Comissão Central de Preços, senhores Licurgo Veloso, Gondim Menescal e Olimpio Flores nomeados pelo Exmo. Sr. Ministro do Trabalho, cuja comissão reduziu o preço para Cr$ 180,00 em Campos, reduzindo, assim, a estabilidade do produtor nacional, quando é urgente e importante manter-se a produção para que os consumidores não tenham de comprar açúcar cubano, como compram trigo argentino, banha americana e batata italiana".

Qual foi a interferência do Sr. Ministro do Trabalho no tocante ao processo do aumento do preço, depois dos estudos dos três membros da C. C. P.?

"O Exmo. Senhor Ministro do Trabalho, logo que recebeu o processo com os estudos da C. C. P., deu novo despacho encaminhando ao Dr. Edgar Teixeira Leite, a quem deu atribuições para resolver o caso".

Conclusões

Finalizando a sua interessante e oportuna entrevista, o senhor José Pessoa de Queiroz aduziu vários argumentos incisivos, dos quais podemos apontar ainda os seguintes:

"Confio, assim, que, depois da opinião de várias comissões do I. A. A., que estudaram o caso e da comissão da C. C. P., o doutor Edgar Teixeira Leite possa terminar os estudos que foram solicitados e estão sendo feitos há mais de sete meses. Convém ter em mente que, quando as classes mais abastadas vão gastar, cêrca de 23 cruzeiros por ano nos 23 quilos de açucar que consumiram em um ano, as menos afortunadas que trabalham nos campos, na enxada, carros de boi, tratores e outros trabalhos pesados, ficam possibilitadas a ganhar mais Cr$ 1.500, 2.000 e 3.000 cruzeiros por ano.

O Banco do Brasil e o I. A. A. conhecem bem a situação financeira da indústria açucareira do País. Atualmente, cinco usinas já se encontram sob a intervenção do I. A. A. e se o presidente do I. A. A. tornar-se mais rigoroso, outras usinas terão a mesma sorte.

Tudo que acabo de informar-lhe, demonstra bem a impossibilidade de continuar-se vendendo açucar com prejuizo. Confio que o açucar tenha o mesmo direito de receber o seu JUSTO PREÇO como tem acontecido com a carne, feijão, arroz, farinha, milho, batatas, leite, macarrão, sal, talharim, ovos e outros gêneros alimentícios que têm elevado seus preços em maiores proporções do que será necessário elevar-se o preço do açucar, para conseguir-se a estabilidade de sua produção."

(Transcrito de "O Jornal" de hoje).

A viagem do presidente Dutra

Arnaldo da Costa Muniz, o "homem que trocava dinheiro"

Entrava por uma porta e saia por outra...

As queixas eram várias. De quando em quando aparecia um queixoso e, entre êstes, representantes das Lojas Americanas e da Drogaria Silva Araujo, então lesados em quantias maiores. Depois, Pedro Jackson de Araujo, do mercadinho de Copacabana, na rua Siqueira Campos e o gerente do Cinema Star, na rua Voluntários da Pátria. Mas havia de existir muitas outras vitimas.

As Lojas Americanas foram lesadas em 5.000 cruzeiros, Silva Araujo em apreciável quantia também, como Pedro Jackson, em 3.000 cruzeiros.

Tratava-se de um espertalhão até então não identificado. Dizia-se funcionário da Light e se oferecia a fazer trocos, recebendo pelo seu trabalho módica percentagem. Era para ganhar honestamente a vida, acrescentava. As vitimas, algumas, confiavam-lhe o dinheiro a trocar; outras, faziam-no acompanhar por um empregado de confiança. Mas era aí que o homem entrava por uma porta e saia pela outra...

— Espere um pouco, dizia, à entrada de uma dependência qualquer da Light. Tomava o dinheiro de quem o acompanhava e sumia para sempre, como por encanto.

Acaba êsse homem, agora, depois de trabalhosa investigação, de ser identificado e prêso pelo investigador Tenorio, do 3.º Distrito Policial. Até na Repartição de Concessões da Prefeitura êle fizera vitimas.

Trata-se do individuo sem profissão, Arnaldo da Costa Muniz, solteiro, de 28 anos de idade. Foi prêso no Jardim Hotel, na rua Marechal Floriano, onde se hospedava.

Está sendo devidamente processado na Delegacia do 3.º Distrito Policial.

Novamente prêso o concessionário da loteria pernambucana

RECIFE, 26 (Serviço especial de A NOITE) — A policia prendeu, novamente, José Augusto Junior, concessionário da loteria dêste Estado, provavelmente para prestar esclarecimentos a respeito da acusação de ter desviado verbas sob sua responsabilidade.

Acôrdo entre o govêrno baiano e o Ministério da Educação

SALVADOR, 26 (Serviço especial de A NOITE) — Foi assinado, no Palácio da Aclamação um acôrdo entre o govêrno do Estado da Bahia e o Ministério da Educação para realização de obras no sul daquele Estado, especialmente em Ilhéus e Itabuna.

Homenagens especiais na Universidade de Vanderbilt

NASHVILLE, Tennessee, 26 — (A. P.) — O presidente Dutra, do Brasil, será nomeado hoje presidente honorário do Instituto Brasileiro da Universidade Vanderbilt, hoje.

O Instituto Brasileiro da Universidade Vanderbilt é o único da sua espécie existente nos Estados Unidos.

Os planos para a visita do presidente Dutra estão prontos. O chefe do Executivo brasileiro deve chegar de automovel ao «campus» da Universidade pouco antes do meio-dia, acompanhado da sua comitiva e escoltado por fôrças de policia e guardas do serviço de segurança. Cadetes da Marinha flanquearão a aléia. Depois de ser recebido por Madison Sarratt, vice-chanceler da Universidade, o presidente seguirá para o gabinete do chanceler Harvie Branscomb, onde estarão reunidos os funcionários da Vanderbilt. Ali lhe será entregue o diploma de presidente honorário do Instituto Brasileiro.

Em seguida, o presidente Dutra deverá colocar uma coroa de flores aos pés do monumento ao «commodore» Cornelius Vanderbilt, fundador da Universidade.

Depois disto, o presidente visitará o Instituto Brasileiro, onde palestrará com os professores e lhe será servido um cafézinho.

O presidente Dutra na Universidade de Vanderbilt

NASHVILLE, 26 (Do enviado especial da Agência Nacional) — A Universidade de Vanderbilt fez editar um interessante folheto em português, comemorativo da visita do presidente Eurico Dutra à Nashville, contendo ilustrações e textos variados, focalizando a vida da cidade sôbre os seus múltiplos aspectos. A Universidade, demonstrando o seu empenho em manter em boas relações a mocidade norte-americana com os homens e coisas do Brasil, incluí em seu programa de ensino, um Centro de Estudos Brasileiros.

Em contacto com a imprensa e o povo de Nashville

NASHVILLE, 26 (Do enviado especial da Agência Nacional) — Pouco depois da sua chegada à esta cidade, o presidente Dutra, em companhia do governador Browning, saiu a passeio, recebendo durante todo tempo inequivocas demonstrações de simpatia por parte da população, que batia palmas à passagem do presidente do Brasil, cuja figura é hoje muito popular para o homem da rua dos Estados Unidos.

Ao regressar, o presidente Dutra concedeu breve entrevista aos representantes da imprensa local, com os quais manteve cordial palestra, durante a qual, mais uma vez, ficaram assinalados os sentimentos de fraternal estima e alto interêsse que o povo americano dedica ao povo brasileiro e ao Brasil. O general Dutra assinalou, aos homens da imprensa, a sua enorme satisfação pelas manifestações de apreço e simpatia.

Será processado por difamação

PARIS, 26 (AFP) — A Comissão de Imunidades Parlamentares decidiu ontem por 9 votos contra 7 dar autorização para processar por difamação o deputado Florimond Bonte, representante comunista.

O processo contra o deputado comunista baseia-se no artigo aparecido no semanário francês "France Nouvelle", de que Bonte é diretor.

Estavam trasformando os jardins em pasto

Burros, cães e cabras levadas para o depósito

São dois magnificos jardins os de Alah e o da praça Antero de Quental, no Leblon. Ainda há pouco tempo receberam melhoramentos que os tornarão mais aprazíveis. A petisada em massa procura esses jardins para brincar. Ultimamente, porém, estava impedida de seus folguedos. Burros, cabras e cães tomaram conta dos lugares. As familias reclamaram. Não era possivel se misturarem crianças e animais. A Prefeitura vem de tomar enérgicas providências. O diretor do Departamento de Fiscalização, Sr. Renato Meira Lima com uma turma de trabalhadores da Limpeza Pública Urbana, ontem, limpou os jardins do incômodo de tantos animais. Nada menos de vinte e um burros, trita e oito cães e dezesseis cabras foram apanhadas nos jardins. Os animais do pôsto da LU da Gávea foram transferidos para o Depósito de Veterinária, na Quinta da Boa Vista.

E que os donos dos burros, cabras e cães não os deixem mais ir passear nos jardins...

Comunicados funebres

DOLORES LEITE PINTO

(7º dia)

Rogerio Pinto, Maria da Gloria Leite Pinto, Joaquim Leite Pereira, Maria de Jesus Ferreira Leite, Orminda Leite Vieira, Salvador Vieira e demais parentes profundamente reconhecidos aos que compareceram e manifestaram o seu pesar por ocasião do falecimento de sua inesquecivel esposa, mãe, filha, irmã e cunhada DOLORES, convidam a assistir á missa de 7º dia, que por intenção de sua alma, mandam celebrar no altar-mór da Igreja Nossa Senhora da Conceição e Bôa Morte (rua do Rosário, esquina de Av. Rio Branco), ás 10 horas de sábado 28 do corrente. Desde já antecipam os seus agradecimentos a todos os que comparecerem a este ato de piedade cristã. Roga-se dispensa de pêsames.

RAMIRO PINTO DE CARVALHO COELHO

(FALECIMENTO)

Nilza Esteves Coelho e seus filhos Mariza e Mauricio cumprem o doloroso dever de comunicar aos seus parentes e amigos o falecimento de seu idolatrado espôso e pai RAMIRO PINTO DE CARVALHO COELHO e os convidam para o enterramento que se realizará amanhã, dia 27, saindo o féretro, às 10 horas, da Capela Real Grandeza, para o Cemitério de São João Batista.

FELIPE GAYA PEÇANHA

Vitória Ribeiro Peçanha, irmãos, cunhados e sobrinhos, agradecidos a todas as pessoas que se manifestaram por ocasião do falecimento do seu inesquecivel marido, cunhado e tio, FELIPE GAYA PEÇANHA, vêm novamente convidá-los para assistirem à missa de 7.º dia, que mandarão celebrar ás 9 1/2 horas, do dia 28 do corrente, no altar-mor da igreja de São Francisco de Paula, no Largo de São Francisco. A todos que comparecerem a êsse ato de fé cristã hipotecam a sua gratidão.

Aurora de Jesus Souza Gil

FALECIMENTO

Amador Garcia Gil, mãe, filhos, irmãos, cunhados e demais parentes convidam seus amigos para o sepultamento que se realizará hoje, às 15 horas, saindo o féretro da capela do Hospital da Ordem 3.ª da Penitência para o cemitério de São João Batista.

Anna Rinelli de Almeida

(VIUVA CARLOS GOMES DE ALMEIDA)

(Missa de 7.º dia)

Francisco Rinelli de Almeida, Joaquim Rinelli de Almeida, Carlos Rinelli de Almeida, José Rinelli de Almeida, Livia Gomes de Almeida, Margarida Rinelli de Almeida, Sabino Rinelli de Almeida e esposa, Luiz Rinelli de Almeida e esposa, João Rinelli de Almeida, esposa e filho, participam aos demais parentes e amigos que será celebrada, amanhã, sexta-feira, dia 27 do corrente, às 10,30 horas, no altar-mór da Igreja Nossa Senhora do Monte do Carmo, missa em sufrágio da alma de sua extremecida e abnegada mãe, sogra e avó, ANNA RINELLI DE ALMEIDA. Antecipam seus agradecimentos aos que comparecerem a êsse ato de fé cristã, manifestando, outrossim, sua profunda gratidão a todos que lhes dispensaram confôrto moral por ocasião dos funerais.

Augusto, capitão do "team" do Vasco, agradecido à torcida carioca

Após o sensacional embate noturno de ontem, no qual o team do C. R. Vasco da Gama, consagrado em tantas pugnas internacionais, em gramados nacionais e no estrangeiro, o zagueiro Augusto, capitão da equipe, procurou a reportagem de A NOITE para pedir um registro de um comovido e sincero agradecimento de todos os seus companheiros à torcida vascaina e carioca em geral, que lhes tributou um apôio de que não há memória nos anais das atividades desportivas nacionais.

O INCESSANTE TRABALHO DA DEFESA DO ARSENAL — A peleja de ontem serviu para confirmar o que se tem dito da defesa do Arsenal. Não foram poucos os seus momentos de apuro, e, em todos êles, foi demonstrada sua solidez e o perfeito senso de colocação de seus componentes. A pressão dos atacantes do Vasco, porém, obrigou-a a desdobrar-se inclusive o goleiro Swindin que aparece nas gravuras acima em intervenções seguras.

O Vasco demoliu a fortaleza
derrubando o invicto Arsenal

Feito extraordinário, o dos vascainos, suplantando os mestres do football — Swindin, Sampaio e Danilo, as maiores figuras em campo — O presidente da República assistiu o match

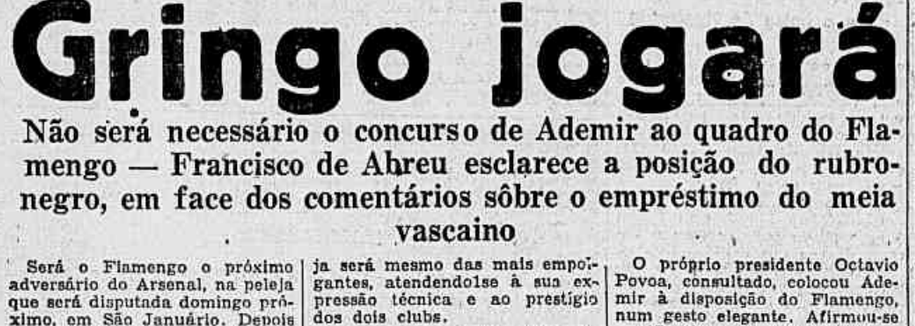

Quando voltou ao vestiário, Nesto r, autor do goal da vitória, foi abraçado pelo técnico, sendo cumprimentado pelo Sr. Vitorino Carneiro, diretor de football do Vasco. Ademir, como se vê na gravura, tambem tomou parte nas homenagens ao her ói da partida de ontem

Numa noite amena e cheia de estrelas, o football brasileiro marcou ontem uma página inesquecivel. Atuando magnificamente, como jamais haviamos presenciado, o team do Vasco, numa coesão impressionante, resistiu às cargas poderosas dos famosos cracks do Arsenal e demoliu a tremenda defesa cerrada dos mestres britanicos para conseguir um triunfo incontestavel. E esse feito grandiloquente veio mostrar que toda vez que os nossos cracks conseguirem superar as suas tendencias invidualistas e agir num "association", poderemos sentir momentos de contentamento, como teve ontem aquele publico imenso e vibrante que, desde às primeiras horas da tarde, lutou por um lugarzinho no estádio de São Januario. Se não fosse esse nosso defeito cronico, a imprecisão nos arremates, mais larga teria sido a contagem, não obstante o bloqueio exercido pelos ingleses.

O demolidor da "fortaleza"

Coube ao Vasco a iniciativa da maioria dos ataques. Mas ao entrar na área ou dela se aproximando, os atacantes cariocas encontravam uma barreira que, até o trigésimo segundo minuto da parte final, parecia inexpugnavel. E ai surgiu uma grande figura, Ademir, atordoando os defensores britanicos com o seu dinamismo, sem fugir ao corpo a corpo, o que lhe valeu ficar contundido e cair de produção no tempo complementar. Mas foi êle, com as suas ações desconcertantes e constantes que, sem duvida alguma, demoliu a defesa do Arsenal. E tanto assim foi que, ao serem lançados Heleno e Mario, aos 15 minutos do segundo tempo, substituições bem inspiradas, encontraram maior facilidade nas penetrações, do que resultou o tento da vitoria.

Um mestre na colocação

Antes mesmo de apreciarmos o desempenho dos nossos cracks, altamente elogiavel, como já frisamos, queremos nos deter em Swindin, que, no consenso geral, se impôs como um dos maiores players em luta. A êle, à sua segurança no seu impressionante sentido de colocação, deve o Arsenal ter sido batido por uma contagem tão discreta.

O seu trabalho foi incessante e

(CONTINUA NA 13.ª PAGINA)

SAMPAIO, UM ESPETACULO

Sampaio, o valoroso zagueiro soube com galhardia cobrir a falta de Wilson, tendo por vêzes feito com que os "torcedores" nem se lembrassem do titular da zaga vascaina. Sampaio marcou com precisão o centro-avante Rookie, chegando mesmo a anular por completo suas investidas. Foi um bravo na peleja de ontem, à noite, surgindo como um dos melhores elementos da retaguarda vascaina. A gravura mostra Sampaio rechaçando um centro de Vallance, mesmo acossado pelo centro-avante Rookie.

CORTANDO O PANO

O assunto do dia, mesmo fora dos meios esportivos, gira em torno da soberba vitória do Vasco sôbre o Arsenal.

Vitória com V maiúsculo, não resta dúvida, e tanto mais valiosa, porque, conseguida sôbre o team mais famoso do mundo.

Fugindo do terreno da apreciação técnica, o jogo de ontem serviu para demonstrar o nosso paupérrimo espírito de organização.

Fóra e dentro do estádio vascaino imperou a confusão, e tão mal organizadas andaram as coisas, que o povo acabou por arrombar portões, quebrar grades e invadir locais que não lhe eram reservados.

Tem-se a impressão de que aos organizadores não importava a comodidade do público.

Este, por sua vez, na ânsia de entrar no estádio, não media consequências, e o resultado foi o mais desastroso possivel, havendo a registrar inúmeros feridos.

Os do Arsenal devem estar «maravilhados» com o que lhes foi dado assistir.

Eles, habituados a jogar na «Empire Stadium», onde cem mil pessoas entram e saem na melhor ordem, devem estar assombrados com o que viram ontem.

Mas não há de ser nada, por que somos capazes de apostar que nos jogos futuros nenhuma providência será tomada.

ALFAIATE

Flavio fala a A NOITE
O ARSENAL E' GRANDE ADVERSARIO EM QUALQUER CIRCUNSTANCIA

Nossa vitória, afirma o técnico do vitorioso quadro do C. R. Vasco da Gama, resultou da perfeita compenetração que todos os jogadores demonstraram na execução dos planos traçados — "Tenho a impressão de que o match à luz do dia poderia render mais beleza para os espectadores"

quem tivesse acompanhado a ação de Flavio Costa nos dias que precederam o grande «match» de ontem, como nós, que lhe acompanhamos os passos na obrigação de obter informes e pormenores sôbre êsse sensacional embate, admirado, por certo, ficaria, da serenidade aparente da conduta do quadro, mais categorizado em nosso país, no momento.

Flavio não revelou a mais leve emoção, e sempre respondendo com parcimônia de palavras, tinha uma informação tranquilizadora do estado dos jogadores, da disposição deles para o «match». Nada de fantasias ou apreensões. E a conduta do quadro sob sua eficiente direção patenteou essa segurança pessoal, transmitida através do equilibrio, da calma, muito próxima da frieza com que Flavio Costa apreciou os acontecimentos da memoravel jornada.

Terminado o «match», ouvimos o técnico vitorioso:

— A vitória tem maior relevo por que, efetivamente, hospedamos uma equipe que será adversária temivel em qualquer circunstância. Já havia admirado os rapazes do Arsenal e não posso deixar de proclamar o meu apreço por sua técnica, o seu espirito de luta, deixaram-me impressão de profissionais de magnifico porte e principalmente da direção que se lhe nota, direção de quem tem cabeça e conhece de sobejo os segredos do jogo e suas táticas.

(CONTINUA NA 13.ª PAGINA)

Gringo jogará

Não será necessário o concurso de Ademir ao quadro do Flamengo — Francisco de Abreu esclarece a posição do rubro-negro, em face dos comentários sôbre o empréstimo do meia vascaino

Será o Flamengo o próximo adversário do Arsenal, na peleja que será disputada domingo próximo, em São Januário. Depois da sensacional vitória obtida ontem pelo Vasco, os rubro-negros tudo farão para conseguir novo feito que venha prestigiar o renome do football brasileiro.

Ao que tudo indica, essa peleja será mesmo das mais empolgantes, atendendo-se à sua expressão técnica e ao prestígio dos dois clubs.

Não será incluido Ademir

Provocou certa confusão a notícia referente ao empréstimo de Ademir ao Flamengo para a peleja de domingo. O rubro-negro, impedido de contar com o concurso de Zizinho, que foi operado há dias, e estando ameaçado de não dispor também de Gringo, cogitou do aproveitamento do popular atacante vascaino.

O próprio presidente Octavio Povoa, consultado, colocou Ademir à disposição do Flamengo, num gesto elegante. Afirmou-se

(Continua na 13.ª página)

O S. PAULO
MANTEM A DATA DE 1 DE JUNHO PARA O MATCH COM O VASCO DA GAMA

Ao que parece não será realizada a terceira partida do Arsenal em São Paulo. E' que a data escolhida, 1 de junho, já estava comprometida para o interestadual entre o campeão bandeirante e o vice-campeão carioca com a apresentação de todos os seus novos valores num desfile que está realmente despertando o maior interesse aqui e em São Paulo.

Procurando esclarecer nossos leitores soubemos que o São Paulo F. C. mantem o seu compromisso com o C. R. Vasco da Gama, reputando de grande interesse a realização do match emprasado antes mesmo de enfrentar o Arsenal. E nesse sentido esteve ontem na sede da Avenida Rio Branco o representante do presidente do grêmio tricolor da capital paulista para esclarecer êsse ponto de vista. Resta todavia esperar o resultado da assembléia de hoje do Conselho Arbitral para uma solução definitiva da data para êsse match.

UMA GRANDE DEFESA A DO VASCO
Declara Tom Wittaker, falando sôbre o jôgo de ontem

Swindin foi a maior figura da retaguarda do Arsenal. Fez defesas extraordinárias o grande goleiro evitando, por várias vezes, a queda de sua cidadela. Na gravura êle aparece desfazendo um ataque dos vascainos, enquanto Smith ocupa seu lugar no arco

Os desportistas britânicos que formam a embaixada do Arsenal conservam a tradicional discreção de seus compatriotas. Distintos e cavalheiros não se espandem. Preferem, principalmente os dirigentes, meditar e refletir sôbre os resultados dos jogos e dos acontecimentos.

Ontem mesmo, tivemos oportunidade de ouvir Mr. Whitaker, o técnico e orientador do famoso quadro inglês, sôbre o «match» em que perderam a invencibilidade tão brilhantemente mantida no decorrer da temporada.

— Bom football o do Vasco da Gama, não há dúvida. Os «teams» brasileiros nos haviam deixado boa impressão mas o nosso adversário de hoje nos deu a idéia de que é de excelente categoria e justificou as informações que me haviam chegado de ser um quadro de prestigio internacional.

Indagamos de Mr. Whitaker se lhe havia agradado a defesa do «team» carioca cuja ação através o sistema diagonal tão eficaz se mostrara.

— A execução de um sistema de marcação é que dá o êxito ao trabalho dos técnicos. Os jogadores do Vasco realizaram com perícia seu sistema e daí à magnífica resistência a todos os nossos ataques. Note! mesmo que o «goal» esteve pouco ameaçado, consequência do trabalho, de fato muito prático, dos médios e zagueiros em muitos momentos da luta como «policeman» dos nossos «forwards».

Esse jogo, terminou Mr. Whitaker, ofereceu elevado número de observações que reputo da maior utilidade para o nosso football.

BATIDO O RECORD

Extraordinário interesse despertava a peleja internacional Vasco x Arsenal. Desde cedo a majestosa praça de sports de São Januario apresentava grande publico, e trinta minutos antes de ser iniciada a luta, já não apresentava claros, tanto na arquibancada fronteira à parte social, como na grande curva do estádio. É interessante salientar que grande parte do publico não conseguiu entrar, bastando-se dizer que os torcedores que se encontravam do lado de fora daria perfeitamente para lotar uma boa parte do estádio cruzmaltino.

(CONTINUA NA 13.ª PAGINA)

PARA LEVAR O ARSENAL

Vêem aí os representantes do San Lorenzo e do Racing

BUENOS AIRES, 26 (U. P.) Viajarão hoje, com destino ao Rio de Janeiro, dois representantes do football argentino, um do San Lorenzo e outro do Racing. Visam conseguir exibições do Arsenal, na Argentina. A viagem será feita em avião.

Elegantissimas! FIGURINO sugere, orienta e corrige a moda feminina!

Botafogo e América contra o adiamento do campeonato

Está marcada para hoje a reunião dos representantes dos clubs da 1ª divisão da F.M.F., para decidir sôbre a proposta apresentada pelo Flamengo e Vasco para o adiamento do inicio do Campeonato Carioca do corrente ano.

Ao fazerem essa proposta, esses dois grandes clubs tiveram o duplo objetivo de permitir um melhor preparo dos quadros e dar oportunidade a que levassem a efeito compromissos interestaduais em cogitações.

A Assembléia Geral da entidade metropolitana decidirá hoje esse palpitante assunto, que promete despertar vivo interêsse.

Além do Flamengo e do Vasco, o Fluminense também é favorável ao adiamento. Assim, somente esses três clubs reunem o total de 31 votos, que dá maioria absoluta na assembléia. Deste modo, o adiamento pode ser considerado certo.

Sôbre a reunião desta tarde, ouvimos o Sr. Carlitos Rocha, presidente do Botafogo, que manifestou o seu ponto de vista:

— O Botafogo votará contra o adiamento do Campeonato, considerando que a finalidade dos três clubs é conseguir datas para a temporada do Rapid. E o Botafogo, embora, campeão da cidade, não foi convidado para essa essa temporada. Daí a mágoa dos botafoguenses e por isso votaremos contra o adiamento.

O Sr. Antero de Carvalho, vice-presidente do América, também ouvido pela nossa reportagem declarou que o seu club votaria contra o adiamento, considerando que havia deixado de participar de uma excursão para atender aos compromissos oficiais do campeonato.

Telefone para o CARIOCA REPORTER: 43-3349

Obstáculo sério para Espantoso

CRÔNICA DE TURF

NOVO HIPÓDROMO

Um grupo de sócios do Jockey Club Brasileiro pretende apresentar á próxima Assembléia Geral uma sugestão para o inicio dos estudos de um novo hipódromo na capital. Todos os louvores merece a iniciativa. Sabemos que ela não é de hoje, já foi mesmo ventilada por alguns elementos da antiga diretoria, existindo até um esbôço de ante-projeto dêsse hipódromo, em terrenos situados na avenida Brasil.

Os «considerandas» do manifesto dos sócios são todos justos e lógicos. Realmente, deve o Jockey Club Brasileiro desde já pensar no futuro e cuidar dêle, se não quiser ficar «engurrafado» na Gávea. Todos vemos como o coloso da Gávea já é pequeno para abrigar a população equina e oferecer conforto aos milhares de espectadores que todas as semanas procuram suas arquibancadas. O que parecia há 22 anos uma loucura é hoje uma obra ultrapassada peja época e pelos acontecimentos. Continua a ser o mais belo do mundo o campo de corridas do Jardim Botânico. Mas possue defeitos capitais, que o tempo se encarrega de aumentar: A ausência de uma reta ideal, por exemplo. O congestionamento das cocheiras, problema premente e que se agrava dia a dia. O esfôrço incrivel a que estão sujeitas as pistas de areia, massacradas pelos trabalhos de quase um milhar de animais em treinamento. A localização defeituosa daquelas mesmas cocheiras, obrigando os animais a uma longa volta em demanda do hipódromo. Tudo isso que hoje preocupa os dirigentes da sociedade tem sido abordado com panos quentes e meias medidas mas constituirá daqui a vinte anos problema insoluvel.

E inadiável a construção de um novo hipódromo na zona norte. Com êle haverá um desafogo das pistas da Gávea e uma descentralização benéfica de todos os serviços ligados ás carreiras. Aproveitando os preços baixos dos terrenos naquela zona, poderá o Jockey Club Brasileiro fazer um bom emprego de suas reservas em favor da criação e do desenvolvimento das carreiras. Grande parte da população equina da metrópole poderá ser instalada nêsse novo campo. Pistas novas servirão para os exercicios, dando descanso ás da Gávea. E poderá até haver um revesamento de dias de corridas, a exemplo do que ocorreu no passado entre o Derby e o Jockey.

Esse grupo de sócios que tomou a si a empreitada não deve esmorecer em seu objetivo. Serão todos, no futuro, benfeitores do turf e da criação. Parece até que o espirito de Linneo de Paula Machado impregnou-se-lhes em 1949 para repetir o milagre de 1926.

BIAS

O invicto enfrentará Bar-El-Ghazal e Torpedo - Grandes melhoras de Don Navarro

Promete o clássico "Raul de Carvalho" ser o primeiro obstáculo sério para o invicto Espantoso, que com facilidade já venceu as três provas em que tomou parte.

O defensor da coudelaria Buarque de Macedo terá pela frente, agora, competidores mais categorizados, com os quais, ainda, não mediu fôrças e dai a possibilidade de ser batido.

Bar El Ghazal, o lindo filho de Bala Hissar que impressionou fortemente ao estrear na semana passada, tem apresentado melhoras extraordinárias, havendo fundadas esperanças em que possa derrotar o invicto, o que se dá, também, com Torpedo.

Esse defensor da jaqueta do Sr. Victor Guilhem, desde os primeiros galopes vem evidenciando ser corredor e, já, na derradeira apresentação, deixou longe os adversários, embora terminasse o percurso em verdadeiro estilo de exercicio de saúde.

Tendo progredido muito depois disso, o filho de Sargento deverá ser competidor de respeito para Espantoso.

Outro no qual existem muitas fumaças, é o Don Navarro, cuja vitória foi facilima no domingo último.

É bem verdade que já perdeu longe para o invicto, porém não estava naquela ocasião na sua melhor forma e, agora, anda na ponta dos cascos.

Quem parece fora de quaisquer cogitações, é o Impávido, cuja última "performance" foi detestável.

FILHOS!

AUXILIEM SEUS PAIS NA CONSERVAÇÃO DE SUA SAÚDE

Um ano de estudos perdido por causa de uma simples bronquite, pode acarretar sérios prejuizos á sua carreira futura, além do enfraquecimento geral do organismo, consequente de longos dias de um tratamento demorado.

Pais, se seus filhos foram atacados de bronquite ou sofrem de asma, dê-lhes o REMEDIO REYNGATE, a salvação dos asmáticos, as gôtas que realizam prodigios, pois fazem um tratamento com apenas um vidro de uso, dando alivio imediato aos portadores de enfermidades das vias respiratórias, tais como: asma, tosses rebeldes, crônicas ou recentes, sêcas ou catarrais, chiados, dôres no peito, etc.

Em todo o Brasil. Pedidos a ARAUJO FREITAS. Rua Cons. Saraiva, 41 — Rio. — Pelo Correio Cr$ 20,00.

Estados Nervosos

Manias — Deficiências Neuro. Sexuais — Depressão — Excitações

Dr. Edmundo Haas

AV. RIO BRANCO, 116 - 14.º Sala 1.408 - Tel. 23-0563

APESAR DAS ENORMES DIFICULDADES...

...impostas pela situação cambial - CIBRASIL CONSEGUE LANÇAR mais uma série de 1.000 títulos de seu PLANO "A", ainda com a bonificação de automóveis "Morris" e "Morris-Oxford"! DESTA VEZ: SEM CARÊNCIA! No primeiro mês... o primeiro automóvel... com CR$ 50,00 APENAS DE ECONOMIA MENSAL!

Cibrasil

CIA. BRASILEIRA DE FINANCIAMENTO IMOBILIÁRIO

Rio - Av. Rio Branco, 106 - 5.º and. - Tel. 32-6433
Rio - Av. Rio Branco, 120 - loja 22 - Tel. 22-2577
São Paulo - Rua 15 de Novembro, 244 - 4.º - Tel. 3-3829
P. Alegre - Rua Caldas Junior, 121 - s/23-25 - Tel. 7084

Programa de SÁBADO

1.º páreo — 1.400 metros — Cr$ 40.000,00 — Às 13,20 horas.

		K
1 —	1 Igilho, Mesquita	51
2 —	2 Nacar, Ullôa	54
3 —	3 Sargaço, Mezaros	54
	4 Burgos, Latorre	54
4 —	5 Livramento, Ribas	54
	6 Furor, Domingos	54

2.º páreo — 1.600 metros — Cr$ 22.000,00 — Às 13,50 horas.

		K
1 —	1 Pianeó, Camara	56
	" Lavinia, Alcixo	54
	2 Ibiapaba, Salomão	54
2 —	3 Sahib, X X	56
	4 Explosiva, Graça	54
	5 Caravana, Mezaros	54
3 —	6 Polidor, Domingos	56
	7 Agua Linda, Baiula	54
	8 Afeto, A. Portilho	56
4 —	9 Batel, Latorre	56
	10 Baby Hampton, Moreno	54
	" Alfi, N. corre	50

3.º páreo — Clássico Luiz Alves de Almeida — 1.400 metros — Cr$ 80.000,00 — Às 14,20 horas.

		K
1 —	1 Ibiaca, Mesquita	54
2 —	2 Tintureira, Domingos	54
3 —	3 Moka, Latorre	54
	4 Mirapiara, R. Filho	54
4 —	5 Jocosa, Rigoni	54
	" Jutlandia, Salomão	54

4.º páreo — 1.800 metros — Cr$ 28.000,00 — Às 14,50 horas.

		K
1 —	1 Abdin, R. Filho	58
2 —	2 Fandango, Domingos	52
	3 Pablo, Macedo	48
3 —	4 Furão, Ribas	53
	5 Galhardo, J. Ullôa	48
4 —	6 Alvinegro, Camara	48
	7 Hivon, Latorre	55

5.º páreo — 1300 metros — Cr$ 23.000,00 — Às 15,25 horas.

		K
1 —	1 Indico, Castilho	56
	" Saquarema, P. Tavares	50
2 —	2 Inca, Latorre	56
	3 Never Looses, Salomão	52
3 —	4 Quelte, P. Coelho	50
	5 Guanumbi, P. Fern.	56
	6 Comendador, Moreno	52
4 —	7 Doge, N. corre	52
	8 Rondel, Mesquita	52
	9 Luva, I. Pinheiro	50

6.º páreo — 1.400 metros — Cr$ 20.000,00 ("Betting") — Às 16 horas.

		K
1 —	1 Dixie, P. Ribeiro	56
	2 Flim, J. Araujo	50
	3 Gamacho, Castillo	58
2 —	4 Aldeau, Esparrim	56
	5 Catita, A. Portilho	52
	6 Helicon, Domingos	58
3 —	7 Disca, Baiula	56
	8 Gasparoto, L. Leite	50
	9 Ben Hur, X X	56
4 —	10 Jaez, Mesquita	58
	11 Hanibal, J. Portilho	58
	" Jeira, I. Pinheiros	48

7.º páreo — 1.500 metros — Cr$ 20.000,00 ("Betting") — Às 16,25 horas.

		K
1 —	1 Argeliana, Domingos	57
	" Panozee, Castillo	58
2 —	2 Visionaire, P. Tavares	48
	3 Estherita, Serra	48
3 —	4 El Galeon, Salomão	53
	5 Sagramor, Mota	51
4 —	4 Chachim, Latorre	48
	7 Platero, Barbosa	60
	" Rey Brujo, J. Portilho	56

8.º páreo — 1.400 metros — Cr$ 25.000,00 ("Betting") — Às 17,10 horas.

		K
1 —	1 Jacomi, Ribas	58
	2 Mavilis, Salomão	54
	3 Cambridge, Domingos	56
2 —	4 Carlos Magno, Castillo	58
	5 Ariró, P. Coelho	58
	6 Amigo do Povo, C. M.	52
3 —	7 Velho Rico, Espartim	58
	8 Cambuci, X X	54
	9 Dulipé, Mota	52
4 —	10 Monteze, Mesquita	54
	11 Urutu, J. Portilho	56
	" Huron, X X	54

Programa de DOMINGO

1.º páreo — 1.300 metros — Cr$ 22.000,00 — Às 13,10 horas.

		K
1 —	1 Guelfo, Rigoni	56
3 —	6 Cherle, Ribas	54
2 —	3 Bruno, Domingos	56
	4 Batel, Latorre	52
	5 Seu Aniceto, Graça	56
3 —	6 Cherle, Ribas	54
	7 Jandaia, Baiula	54
	8 Night Club, Mezaros	56
4 —	9 Ipiranga, Ullôa	54
	10 Escatin, Espartim	56
	11 Leviana, X X	56

2.º páreo — 1.400 metros — Cr$ 25.000,00 — Às 13,40 horas.

		K
1 —	1 Miss Henriette, Dom.	56
	" Destemor, X X	56
	2 Reunido, P. Tavares	58
2 —	3 Apoteose, Irigoyen	50
	4 Bongy, J. Araujo	56
	5 Noilda, I. Pinheiro	48
3 —	6 Acarape, Mota	52
	7 Giba, Tinoco	54
	" Guido, Graça	52
4 —	8 Jaguarão Chico, Moi	54
	9 Penedo, Neri	54
	10 Don Pedro II, Salomão	52
	" Monte Carlo, Rigoni	54

3.º páreo — Clássico Raul de Carvalho — 1.400 metros — Cr$ 80.000,00 — Às 14,10 horas

		K
1 —	1 Espantoso, Rigoni	54
2 —	2 Don Navarro, Latorre	54
3 —	3 Bar-El-Gazal, Irigoyen	54
4 —	4 Torpedo, Araujo	54
	5 Impávido, Domingos	54

4.º páreo — 1.600 metros — Cr$ 35.000,00 — Às 14,40 horas.

		K
1 —	1 Polin, Domingos	55
2 —	2 Idealista, Ignacio	55
	3 Mustafá, Espartim	55
3 —	4 Abaia, Rigoni	53
	5 Zodiaco, Salomão	55
4 —	6 Bozambo, Castillo	55
	" Jacarandá-Assú, P. C.	55

5.º páreo — 1.600 metros — Cr$ 40.000,00 — Às 15,15 horas (Handicap).

1 —	1 Maran Salustiano	49
2 —	2 Haim, Ullôa	50
3 —	3 Timote, Rigoni	52
	4 Helloda, X X	48
4 —	5 Nero, Irigoyen	53
	6 Palmeiras, Latorre	50

6.º páreo — 1.000 metros — Cr$ 35.000,00 ("Betting") — Às 15,50 horas.

		K
1 —	1 Edelfa, Mesquita	53
	2 Jaguarão, X X	55
	" Cracovia, N. corre	53
	3 Mejor, J. Coutinho	53
	4 Poranga, J. Araujo	53
	" Dona Elza, X X	53
	5 Verudo, P. Coelho	55
	6 Ocoi, Mota	55
	7 Angelus, Espartim	55
	" Jonjoca, Greme	55
	8 Baturité, J. Portilho	55
	" Elide, Castillo	53
3 —	9 Shankalia, Irigoyen	53
	10 Musa, X X	53
	" Iman, Mezaros	55
	11 Aliado, X X	55
	" Fanopy, Alcixo	53
	12 Carinhoso, X X	55
4	13 Mirante, Ribas	55
	" Ráhula, Mauzan	55
	14 Icatú, Domingos	55
	" Brinquedo, R. Filho	55
	15 Brigadoon, Ignacio	55
	" Topázio, Neri	55
	" Jequitiaia	53

7.º páreo — 1.300 metros — Cr$ 35.000,00 ("Betting") — Às 16,25 horas.

		K
1 —	1 Taruman, Camara	55
	" Alabarcas, Araujo	55
	2 Edunio, Mezaros	55
2 —	3 Urucania, Domingos	53
	4 Draga, P. Coelho	53
	5 Intrépido, Castillo	55
3 —	6 Edson, N. corre	55
	7 Grão Pará, Ignacio	53
	8 Iturbi, Latorre	53
4 —	9 Mondar, Salomão	55
	10 Meliante, Rigoni	55
	11 Jaboticaba, J. Portilho	55

8.º páreo — 2.000 metros — Cr$ 24.000,00 ("Betting") — Às 17,00 horas.

		K
1 —	1 Canter, Irigoyen	50
2 —	2 Caxambu, Castillo	54
	3 Imaginada, Macedo	48
3 —	4 Calouro, Rigoni	54
	5 Hivon, Latorre	51
4 —	6 Careful, Mezaros	58
	7 Insólito, Salomão	50

Telefone para o CARIOCA REPORTER: 43-3349

Campeonato de Football do Mediterrâneo

ATENAS, 26 (AFP) — A equipe italiana conquistou a "Taça Amisade" ao derrotar ontem o selecionado da Grécia por 3x0 em disputa do Campeonato de Football do Mediterrâneo. A classificação final foi a seguinte: 1º, Itália; 2º, Turquia; 3º, Egito; 4º, Grécia.

Várias do TURF

Intermezzo mudou de tratador

Ingressou nas cocheiras de Gabino Rodriguez, ontem, o cavalo Intermezzo, do Sr. Buarque de Macedo.

Cuidava-o, desde potrinho, Celestino Gomez, em cujas mãos conseguiu bonitas vitorias.

Bambino guapeando

Bonito e firme, o crack Bambino procedeu, na manhã de hoje, a um carreirão na volta fechada, sendo anotado para os ultimos 1.000 metros o tempo de 76, o que prova quão suave foi o exercicio.

O filho de Cameronian está sendo preparado para o reaparecimento, no grande premio "Brasil".

Voltou de São Paulo

Regressou de São Paulo, ontem, o cavalo Xepur, que lá obteve uma proveitosa e bonita vitoria no inicio do mês em curso.

Foi entregue, novamente, ao tratador José Salustiano da Silva, que conseguiu pô-lo no estado excepcional em que se encontra.

Julio Maia deixou o hospital

Deixou, ontem, a casa de saúde, o jockey Julio Maia, que foi submetido á delicadissima operação.

do não poderá voltar á atividade, embora apresente melhoras grandes.

Porungo vendido

Passou á nova propriedade, o cavalo Porungo, que possui brilhante campanha, poucas vezes entrando descolocado nas numerosas apresentações, no Paraná, em São Paulo e aqui, na Gávea.

Das cocheiras de Henrique de Souza, foi o brioso paranaense transferido para as de Gonçalino Feijó.

Trabalhos Desta Manhã

Furor — Domingos — 600 em 37.

Batel — Latorre — 360 em 23 3/5.

Jacomi — Ribas — 600 em 37.

Tintureira — Domingos — 600 em 35.

Burgos — Latorre — 600 em 37.

Amigo do Povo — Moreno — 500 em 30 1/5.

Iriaca — Mesquita — 500 em 30 3/5.

Panozee — Castillo — 800 em 51 2/5.

Dulipé — Mota — 360 em 22.

Jaguarão — Rigoni — 600 em 35 3/5.

Pianeó — Alcixo — 500 em 30 4/5.

Igilho — Mesquita — 600 em 36 3/5.

Morante — Ribas — 700 em 45.

Carlos Magno — Castillo — 800 em 50.

Jaez — Mesquita — 700 em 43 3/5.

Moka — Latorre — 700 em 48.

Livramento — Ribas — 700 em 43 3/5.

Abdin — Benitez — 700 em 44

Chachim — Manzan — 1000 eb 68 1/5.

Guanumbi — Tavares — 360 em 22 3/5.

Rondel — Mesquita — 600 em 38 4/5.

Argeliana — Domingos — 360 em 22 3/5.

Ibiapaba — Salomão — 360 em 23.

Destemor — Osmani — 700 em 44.

Fandango — Irigoyen — 800 em 49 2/5.

Luva. — Salustiano — 300 em 43 3/5.

Nacar — Ullôa — 700 em 43.

B. Hampton — Portilho — 600 em 36 2/5.

Caxambú — Tavares — 700 em 44 3/5.

Sargaço — Mezaros — 600 em 36.

Never Looses — Salomão — 700 em 43 4/5.

Mirapiára — R. Filho — 700 em 43 4/5.

Caravana — Mezaros — 360 em 23 2/5.

Quelte — P. Coelho — 360 em 22 3/5.

Batido o "record" do Pacaembú

CONTINUAÇÃO DA 12ª PÁGINA

O "record" anterior da temporada do Arsenal pertencia ao prélio Palmeiras x Arsenal, com Cr$ 1.130.070,00, realizado no Pacaembú. Ontem, á noite, a receita apurada, estabeleceu novo "record" em campos brasileiros, quiçá sul-americanos. A soma apurada no match Vasco x Arsenal foi de Cr$ 1.146.550,00, o que bem demonstra o extraordinario interesse que despertava o sensacional cotejo entre ingleses e vascainos.

É interessante salientar que os associados do Vasco da Gama e do Botafogo não pagaram ingressos e, tambem, houve invasão por parte de marinheiros e policiais no portão de entrada para automoveis, na rua Abilio, logo após o portão 10.

DANILO E O FLAMENGO

Surgiu ontem uma versão sensacional sôbre o centro-médio Danilo. Segundo foi divulgado, o famoso "pivot" vascaino estaria nas cogitações do Flamengo, que já teria iniciado negociações nesse sentido, chegando a oferecer 300 mil cruzeiros de luvas por um contrato de dois anos.

Sabendo-se que o centro-médio cruzmaltino está em litigio com o seu club, essas versões se revestiriam do maior sensacionalismo. No entanto, provocaria também um caso delicado no football carioca, podendo mesmo estremecer as relações entre Flamengo e Vasco.

Desmentido categórico

Os meios rubro-negros receberam surpresos a referida noticia. Não que Danilo não tenha qualidades de grande crack mas porque a sua aquisição jamais esteve em cogitações, conforme nos assegurou de forma categórica o Sr. Francisco de Abreu.

— Posso adiantar, disse-nos o vice-presidente do Flamengo, que não cogitamos sequer da aquisição de Danilo. E' um jogador de grandes recursos mas que está vinculado a um club amigo e além disso, o Flamengo sabe respeitar os interesses alheios. Tudo o que foi dito não passa de fantasia. Não acredito que Ely tenha declarado que o Flamengo estaria conquistando Ademir, a não ser que esteja com o propósito de fazer confusão.

Lefever embarcou para Belém do Pará

Vai realizar um curso de arbitragem de basket

Seguiu, ontem, com rumo a Belém, pelo avião da Panair do Brasil, via Belo Horizonte, o Sr. Afonso Lefever, conhecido árbitro de jogos de basketball, o qual, vai realizar um curso de arbitragem para candidatos ao pôsto de juiz dessa especialidade, atendendo a especial convite do coronel Orsini Coriolano, ex-presidente do Flamengo e atualmente residindo na capital paraense, na qualidade de comandante da Base Aérea.

FLAVIO FALA A "A NOITE"

CONTINUAÇÃO DA 12ª PÁGINA

Entendi que as derrotas impostas por êsse magnífico conjunto, não diminuiu em nada o football brasileiro. São mestres legítimos, que estão em plena forma, pois não há quinze dias, jogaram seu último partido no campeonato da Inglaterra. Não obstante, julguei que o Vasco da Gama poderia vencê-lo, se para tanto não ocorressem incidentes imprevistos entre os quais não deixei de considerar a maior felicidade em rematos.

E Flavio alude, então, à ausência de jogadores como Wilson e Chico, e ao estado ainda imperfeito de Heleno.

Para a zaga, contei desde logo, com Sampaio, que é um jogador capaz dos maiores sacrifícios. Tipo. ideal do jogador reserva, que substitui com a perfeição com que o vimos atuar, ontem. Na ponta, tive dúvidas, realmente, pois Tuta e Mario tiveram altos e baixos nos ensáios, dificultando-me a escalação. Preferi guardar o segundo, com sua impetuosidade característica, para o final, e tive sorte, como viu.

Não houve, todavia, é o que quero acentuar, uma figura inferior no trabalho de conjunto realizado por nossa equipe. O onze, o efetivo ou com os reservas, desenvolveu inalteravel ação de conjunto, e jamais fugiu aos planos previamente traçados.

Não posso, por isso, receber maiores abraços, que os nossos jogadores. Alcançamos uma vitória que reputo de grande significação, pela forma inquestionável com que foi obtida, demonstrando, os players do Vasco, excelente estado atlético, e apreciável compreensão tática do jogo. Isso enseja maiores realizações, pois os nossos profissionais deixaram patente sua capacidade mental para executar planos peculiares frente aos mais variados métodos ou sistemas de jogo. O Arsenal — concluiu Flavio Costa — proporcionou-nos uma oportunidade inesquecivel de provarmos a eficácia de um sistema defensivo, do qual até se chegou a dizer que é uma farsa.

GRINGO JOGARA'

CONTINUAÇÃO DA 12ª PÁGINA

depois, entretanto, que o técnico Flavio Costa havia vetado o empréstimo de Ademir.

Sôbre esse assunto, falamos, esta manhã, no aeroporto, com o Sr. Francisco de Abreu, momento antes de seguir para Assunção. Declarou-nos o vice-presidente rubro-negro:

— Formou-se certa confusão em tôrno da atitude do Flamengo. Li ontem uma noticia criticando o pedido feito ao Vasco, sob a alegação de que os clubs brasileiros não deveriam jogar reforçados. Esquece-se que o Flamengo está impedido de contar com o concurso de Zizinho, titular do selecionado brasileiro e sob ameaça de não incluir também Gringo, que estava adoentado. Não acredito, pois, qué Flavio tenha tomado aquela atitude revelada na citada noticia, pois ninguém melhor do que êle reconhece os méritos de Zizinho. E, assim, êle deve saber perfeitamente que, se incluissemos Ademir, o Flamengo não iria jogar reforçado, embora se trate de um notável jogador e que daria muita satisfação aos rubro-negros vê-lo com a nossa camisa.

Felizmente, Gringo já melhorou e tem a sua presença praticamente assegurada.

TELEPHONE

BRANCO, BARBERA, CLARETE e MOSCATEL

OS VINHOS PREFERIDOS PELA SUA PUREZA E ÓTIMA QUALIDADE.

A VENDA EM TODA A PARTE, EM GARRAFAS, MEIAS E GARRAFÕES DE 5 LITROS

O Vasco demoliu a fortaleza derrubando o Invencivel Arsenal

CONTINUAÇÃO DA 12ª PÁGINA

arduo enquanto que, protegido por uma zaga e uma linha média seguras, duas ou tres defesas regulares pôde fazer o keeper brasileiro.

Sampaio e Jorge

De relevo não menor, foi a conduta do zagueiro Sampaio e do half Jorge. Chamado a substituir Wilson, coisa que preocupou a muita gente, Sampaio foi, apenas, impecavel. Do principio ao fim, êle se empregou sempre com extraordinário senso de oportunidade, conjurando uma infinidade de situações delicadas. Por seu turno, o half Jorge, elemento ainda sem grande cartaz, de performances incertas, falhou nos primeiros instantes, para se firmar e cumprir a mais dificil das tarefas, neutralizar êsse ótimo extrema, que é Mac Pherson. Que a êle se deve muito a conservação daquele honrosissimo zéro, não temos dúvida.

Os vascainos mostraram que também sabem bloquear

Outro ponto que não podemos deixar de assinalar, foi o perfeito bloqueio exercido pela defesa vascaina. Raros foram os momentos que o veterano Roock teve para tentar algo. Atentos e seguros, Augusto — Sampaio — Elí — Danilo, este, numa das suas maiores atuações, Jorge, bem auxiliado por Manéca e Ipojucan, barraram todas as recargas dos britânicos.

No momento preciso

Nestor — Maneca — Ipojucan e Tuta, a despeito de terem perdido algumas oportunidade excelentes, ultrapassaram em muito o que dêles seria licito esperar. E o técnico vascaino, com as felicissimas substituições de Ipojucan por Heleno e Tuta por Mario, no momento asado, apagou as suas «gaffes» do Sul-Americano. A entrada de Heleno mudou a caracteristica do ataque. Lutando e atraindo o seu marcador, Heleno passou a abrir as jogadas para as extremas, e desconcertou os adversários. E foi, após a confusão causada por um bom centro de Mario, e ter Heleno estendido a Nestor, que este obteve o goal.

E o "Coice de Mula" ?

Uma das atrações prometidas á torcida era a exibição do center-forward Roock, cognominado o «Coice de Mulas, pela potência do seu arremate. Mas, em verdade, o veterano comandante inglês mostrou, apenas, que está em ponto de bala para dedicar-se ao ensino do football. Além de perder duas ocasiões infantis, não chutou mais forte do que Swindin... Temos, para nós, que se Roper estivesse em campo, a situação teria sido outra.

Ótimos na defêsa

Apesar de batidos, os ingleses evidenciaram mais uma vez, o seu ótimo sistema defensivo. Barnes, Smith, Mac Aulay e Forbes portaram-se como cracks e Fields, chamado a substituir Daniels foi inferior a ele. Na vanguarda, Mac Phearson e Legie firam os melhores.

Os ingleses já têm nervos

Ontem ficou provado que, nos "bombardelos" do foot-ball, os ingleses tambem se enervam. Fields e Forbes se deixaram descontrolar algumas vezes e, até o provecto Mr. Barrick, o juiz da peleja, pareceu-nos perturbado algumas vezes. E, a isso, atribuimos os lapsos verificados na sua arbitragem.

A primeira fase da luta foi durissima. Dada a saida pelos ingleses, Danilo interceptou e organizou um ataque para os seus. Logo aos três minutos Ademir se contundiu, sendo socorrido em campo, e, na última etapa a lesão recebida fez-se sentir mais claramente. Os vascainos acometem um maior numero de vezes e, Ademir, Ipojucan e Nestor esperdiçam bons avanços mandando para fora. Mac Phersou, Valauce e Roock tambem falham nos arremates. O juiz adverte Mac Aulay e Eli. Daniels machuca-se e é substituido por Fields, o que prejudica a defesa visitante.

O goal da vitória

No tempo final, mormente após a entrada de Heleno e Mario, aos quinze minutos, o Vasco passou a se mostrar mais positivo nos ataques. Smith salva uma situação dificil, após uma saida do seu arqueiro. Nestor e Ademir perdem outras oportunidades e, aos 32, recebendo de Mario, Heleno estendeu a Nestor que rápido centrou forte, raspando o arco. A bola bateu no poste no goal e, violentamente ricocheteou para as redes. Os ingleses ainda tentaram reagir mas nada puderam fazer. Depois, enquanto o tempo corria, eles se defendiam como leões. A vitória por 1x0 estava assegurada.

Os teams

As equipes intervieram na grande luta assim formadas:

VASCO — Barbosa; Augusto e Sampaio; Eli, Danilo e Jorge; Nestor, Maneca, Ademir, Ipojucan (Heleno) e Tuta (Mario).

ARSENAL — Swidin; Barnes e Smith; Mac Aulay, Daniels (Fields) e Forbes; Mac Pherson, Legie, Rook, Lishman e Valance.

PIADAS DE MUTT E JEFF

NOVA YORK — Na primeira foto, uma vista geral do City Hall durante a recepção e boas vindas ao presidente Dutra, que foi oficialmente recebido pelo prefeito William O'Dywer. Milhares de pessoas se alinhavam pelas ruas da Broadway para saudar o visitante; em seguida, flagrantes da parada de recepção ao presidente Dutra, quando a caminho da parte baixa da Broadway, em direção do City Hall. (Foto I.N.S.)

Ameaçado de prisão o secretário da Justiça dos EE. UU.

LETRAS E ARTES

A PINTURA DE TERUZ

A curiosidade e a habilidade de Orlando Teruz tem levado êsse pintor, de tão variados recursos, aos mais diversos gêneros de pintura, passando por todos os motivos e indo desde a academia, em que se iniciara, até as expressões modernas da técnica pictórica, ora minudente e caprichoso na procura dos elementos e da matéria, ora sintético e formal no jogo puro da composição, ora poético nos horizontes vagos ou nos arranjos ingênuos, alguns de rara beleza. A curiosidade o leva a tentar e a habilidade lhe abre as portas para a execução imediata. Dessa maneira, a arte de Teruz se vai tornando rica, forte, cheia de matizes, demandando prolongada observação para o traçado de suas características.

A exposição, aberta ao público, no Museu Nacional de Belas Artes, apresenta uma série de figuras: "As nudistas", numa intenção de harmonia entre a carne e a vegetação; "O pombo branco", de contornos desenhados e definidos; o "Nu", num jogo admirável de claro-escuro; a "Madona" — todos êsses de inspiração clássica, modernizada na fatura; "A descida da cruz", de tendência mais primitiva, com grande poder de expressividade; a cabeça de "Cristo morto", revelando extrema finura de técnica; uma "Negra", que é um teste de côr dentro da monotonia da raça; os "in[illegible]", que são testes de caráter; e a nota brasileira de uma bai[illegible].

Ao lado do figurista, encontra-se o animalista de gôsto, que busca nas formas e movimentos de certas espécies o que elas têm de decorativo. Teruz é um fixador feliz dos cavalos, na imponência e arrogância de sua linha, que permite soluções plásticas apreciáveis. Há nobreza e donaire nos cavalos de Teruz, como há uma certa majestade nos seus galos. Nuns e noutros, a técnica distancia-se da maneira empregada em suas figuras — tratamentos em função dos pretextos que cada motivo oferece.

A paisagem encontra nesse mesmo artista uma série de belas realizações. Em algumas, sente-se o contraste bem armado entre o vermelho do primeiro plano e os azuis suaves e cantantes do fundo, aumentando a nota de tropicalismo de nossa natureza. Renasce em certas telas a tonalidade romântica da paisagem antiga. Há, em miniúcias, um pouco do primitivismo ingênuo, que os modernos procuram reviver. Um quadro de planície, que lá se encontra, é repousante no seu horizonte baixo. A marinha tem a agitação incansável das ondas e os morros traduzem o consórcio incompleto da civilização com o meio agreste, na vida embrionária das favelas. Do panorama aos elementos, Teruz utiliza também sua sensibilidade no trato das flores. O polioronismo das pétalas, salta de um fundo escuro, de sabor clássico. Noutro quadro, porém, jogando livremente com as flores, num deserto sem lógica, mas com beleza, o artista atinge, nossa libertação, a poesia. E êsse seu quadro é a expressão mais alta da exposição.

C. K.

MOVIMENTO ARTISTICO E LITERÁRIO

Encerram-se hoje as inscrições para o Curso Livre de Pintura, que a Secretaria Geral de Educação e Cultura, por seu Departamento de Educação Técnico-Profissional, confiou ao professor Carlos Chambelland.

Inscreveram-se 84 candidatos, entre os quais se encontram alunos de escolas secundarias e superiores, professores e outros profissionais de ambos os sexos.

★

Continuando a série de conferências organizada pela Divisão Cultural do Itamarati, será levada a efeito, no próximo dia 30, a conferência do orientalista italiano, Dom Giuseppe Ricciotti, nome largamente conhecido, não apenas pelos seus profundos conhecimentos históricos, mas também pelos dotes literários que o colocam em primeiro plano, ao lado dos mais conhecidos escritores católicos de nossos dias.

É a primeira vez que o Abade Ricciotti vem à América do Sul, e do Brasil viajará para a Argentina e outros países, de onde recebeu convites.

★

A Academia Brasileira de Letras receberá hoje, quinta-feira, às 17,30, em sessão pública, o professor de hebraico e línguas semitas comparadas, da Universidade de Roma, abade D. José Ricciotti que, nessa oportunidade, realizará uma conferência subordinada ao tema "O 14º Canto do Paraíso, de Dante". Não haverá convites especiais, sendo franca a entrada.

*

Na Associação dos Artistas Brasileiros realizará a Sra. Maria de Nazareth Guimarães, amanhã, às 17 horas, uma conferência sôbre "São Paulo e a assistência social".

★

O engenheiro agrônomo João Gonçalves de Souza, que secretariou os trabalhos da I Conferência Brasileira de Imigração e Colonização, realizada em Goiânia, fará, perante a Diretoria, Conselho Superior, sócios da Sociedade Nacional de Agricultura e demais interessados, no auditório daquele instituto, hoje, às 17 horas, uma palestra sôbre os resultados dêsse congresso.

*

Hoje, das 20,30 às 21,30 horas, na Loja Perseverança da Sociedade Teosófica no Brasil, na rua do Rosário n.º 149, sobrado, o Sr. Carlos de Souza Neves fará uma conferência sôbre "A Intuição e o Sexto Sentido". A entrada é pública.

*

Na Associação Cristã de Moços, realizar-se-á, no próximo dia 31, às 18 horas, uma conferência do Sr. Valentim Oliveira Neto, sôbre o tema: "Os princípios da Arquitetura e habitações econômicas".

O conferencista será apresentado pelo Sr. Milton Lavrador.

*

O crítico de arte, Sr. Mario Pedrosa, pronunciará hoje, às 17 h., no Museu de Arte Moderna, uma conferência sôbre os precursores do modernismo.

EXPOSIÇÕES PERMANENTES

Museu Nacional de Belas Artes;
Museu Histórico Nacional;
Museu Nacional;
Museu de Arte Moderna;
Museu da Cidade (Parque da Gávea);
Museu Lucilio de Albuquerque;
Museu Imperial, de Petrópolis;
Museu Antônio Parreiras, de Niterói;
Biblioteca Nacional (coleção de gravuras);
Casa de Ruy Barbosa.

GALERIAS

Arte Clássica, Associação dos Artistas Brasileiros, Vendôme, Europa, Calvino, Askannasy, Debret.

EXPOSIÇÕES ABERTAS

IV.º Salão da Escola de Paris, no Museu de Belas Artes.
Iveta Ribeiro, no Pálace Hotel.
Heber de Almeida, no Liceu de Artes e Ofícios.
Suzanne Belaus, na Casa do Pôrto.
Dora Vilalva, no Ministério da Educação.
Eduard Loeffer, no Ministério da Educação.
Salão de Arte Moderna, na Sul-América.
Mario Agostinelli, no Pálace Hotel.
J. Carvalho, na Galeria de Arte Clássica.
Gil Coimbra, na Galeria Calvino.
Fotografias autografadas, no Assírio.
Gêza Heller, no Instituto dos Arquitetos.
Teruz, no Museu Nacional de Belas Artes.

CARIOCA pertence aos "fans" do cinema e do rádio

Os agricultores vivem escondidos nas montanhas

MUNICH, 26 (U. P.) — Um grupo de freiras, recém-chegado a esta cidade procedente da Rumânia, informou que agricultores rumaicos cujas suas terras foram confiscadas pelo govêrno comunista, atualmente vivem em esconderijos nas montanhas, onde organizam um movimento de resistência.

O grupo de religiosas compreende 58 freiras alemãs que foram repatriadas e duas que se aproveitaram do passaporte coletivo do grupo.

Relataram as religiosas a continua perseguição de que é objeto a Igreja, aos maus tratos sofridos por algumas de suas colegas e à crescente resistência ao regime comunista, especialmente nas zonas rurais.

Disse uma delas: "Em 1.º de março, o govêrno comunista começou a expropriação das terras dos latifundiários. Todos os agricultores, então, temeram que a sua vez chegaria. Por isso sacrificaram a maior parte de seu gado e animais para trabalhos agrícolas. Agora não há suficientes animais para trabalhar a terra e nas zonas rurais são vistos hectares de terra inteiramente abandonadas. Procura-se cultivar a terra por meios primitivos, mas não será o bastante para alimentar o povo rumaico.

Outras freiras indicaram que a população de vilas e cidades estão dominadas por sindicatos e que todos os trabalhadores aderiram aos ideais comunistas.

O acôrdo com a Rússia

WASHINGTON, 26 (A. F. P.) — O secretário de Estado interino, James Webb, declarou que no entendimento que teve, ontem, com o embaixador soviético nesta capital, Panyushkin, foi estudada a solução do problma de empréstimo e arrendamento assim como a restituição pela Rússia de certos navios aos Estados Unidos.

CACHORRO-ANÃO...

PARIS, 26 (A. F. P.) — Um cachorro anão, avaliado em 10.000.000 de francos, será a principal atração da Exposição Canina que se abrirá hoje nesta capital.

Esse cãosinho, que pertence a uma multi-milionária norte-americana, chegou de Nova York, por via aérea, escoltado por "detetives", a fim de figurar no certame parisiense.

Se continuar evitando a apresentação de documentos secretos sôbre as atividades dos comunistas

WASHINGTON, 26 (U. P.) — O secretário da Justiça dos Estados Unidos, Sr. Tom Clark, foi ameaçado de prisão, quando o Congresso norte-americano, em sessão de ontem, tratou de assuntos relacionados com espiões comunistas e do segrêdo em tôrno das investigações atômicas.

Tambem foi ameaçado de detenção o ajudante do secretário de Estado, Sr. John Puerifoy. Esses dois membros do govêrno norte-americano foram ameaçados de prisão se continuarem evitando a apresentação de documentos secretos sôbre as atividades comunistas nos Estados Unidos.

O senador Pat McCarran, presidente da comissão de Assuntos Judiciais do Senado, enviou a todos os membros dêsse organismo um memorandum dizendo que o Senado tem poderes suficientes para ordenar a prisão dos Srs. Tom Clark e John Puerifoy se estes se recusarem a acatar as intimações da comissão no sentido de que compareçam ante a mesma com 168 documentos sobre as atividades subversivas nos Estados Unidos. O senador McCarran declarou que êsses documentos são necessários ao estudo dos projetos de lei para impedir a entrada de espiões e sabotadores comunistas no país.

Tanto o secretário da Justiça, Sr. Tom Clark, como o ajudante do secretário de Estado — John Puerifoy — declararam que apresentarão aqueles documentos somente se o presidente Truman desse ordens nesse sentido. Por outro lado, a comissão de energia atômica do Congresso ordenou à Comissão de Energia Atômica dos Estados Unidos que explique publicamente o desaparecimento de uma onça de urânio dos laboratórios de energia atômica do país.

A Comissão Nacional de Energia Atômica informou que até agora, mediante as análises feitas sobre os desperdícios nos laboratórios, foi recobrada a maior parte do urânio originalmente desaparecido. Contudo, as explicações daquela comissão, em sua maior parte dadas à comissão do Congresso, não satisfizeram e a comissão do Congresso ordenou que tais explicações sejam tornadas públicas com todos os detalhes.

Telefone para o CARIOCA REPORTER: 43-3349

AINDA HA NUCLEOS DE RESISTENCIA EM CHANGAI

Os comunistas estão realizando uma manobra para envolver os fortes de Woosung — Onde se refugiaram os defensores de Changai — Formado um comité de segurança para manter a ordem na cidade

CHANGAI, 25 (U. P.) — Unidades nacionalistas ainda impedem a ocupação da parte setentrional de Changai, tendo resistido durante todo o dia nas pontes sôbre o córrego Soochow. O primeiro dia de ocupação comunista não decorreu assim tão calmo quanto se esperára pela manhã. Desde às 11 horas ouvia-se no centro a fuzilaria entre os comunistas e os nacionalistas, entrincheirados junto àquelas pontes. Os comunistas lançaram pelo menos uma carga para apoderar-se da "Ponte do Jardim", sendo repelidos pelo fogo dos carros blindados nacionalistas. Um dêstes está estacionado na estrada de Szechuen, enquanto dois ou três outros correm pelos arredores da "Ponte do Jardim", prontos a repelir qualquer ataque.

O JORNAL OFICIOSO DO JAPÃO APLAUDE A VITÓRIA COMUNISTA EM CHANGAI

TÓQUIO, 26 (A.F.P.) — "Os fantasmas de um século de imperialismo estrangeiro desapareceram definitivamente", escreve hoje o "Nippon Times", comentando a tomada de Changai pelos comunistas chineses.

O jornal oficioso do govêrno japonês aplaudiu "o fim do domínio estrangeiro após um século de sonhos dos ocidentais", acrescentando: "Naqueles lugares em que era sacrossanta a bandeira estrangeira, os comunistas chineses canhonearam os navios de guerra estrangeiros e êsses navios batem em retirada".

Concluí o jornal oficioso declarando que "o fato de ter Changai passado para as mãos dos chineses presagia, talvez, o estabelecimento de relações mais equitativas e mais justas entre a China e o mundo exterior".

RESTABELECIDA A NORMALIDADE NA ZONA NORTE

CHANGAI, 26 (U. P.) — A parte sul desta cidade está voltando rapidamente à normalidade, pois as casas comerciais reabriram suas portas, ônibus, bondes e "rickshaws" voltaram a circular.

MANOBRA COMUNISTA PARA ENVOLVER WOOSUNG

CHANGAI, 26 (U. P.) — Fôrças comunistas estão realizando uma operação de envolvimento para dominar os fortes de Woosung. Em consequência, uma tropa de retaguarda nacionalista que resiste no arroio de Suchow ficou isolada do grosso dos contingentes legais.

OS EE. UU. RECONHECEM APENAS O GOVÊRNO NACIONALISTA

WASHINGTON, 26 (A.F.P.) — Um porta-voz do Departamento de Estado desmentiu categoricamente que o govêrno dos Estados Unidos pretenda fazer, no momento atual, o congelamento dos haveres pertencentes aos nacionalistas chineses residentes nos Estados Unidos.

O porta-voz frisou que o govêrno norte-americano, por enquanto, reconhecia apenas o govêrno dos nacionalistas chineses e que, portanto, de maneira alguma poderia cogitar de medidas dessa ordem.

COMITE' PROVISÓRIO DE SEGURANÇA

CHANGAI, 26 (A.F.P.) — Foi formado um comité provisório de segurança de Changai, integrado por elementos locais de destaque, tendo à frente o diretor do Banco Nacional.

O RELATÓRIO DO CONSUL DOS EE. UU.

WASHINGTON, 26 (A.F.P.) — O relatório do consul dos Estados Unidos em Changai confirmou que as fôrças comunistas entraram naquela cidade entre meia-noite e 3 horas de ontem.

Ainda de acôrdo com o mesmo consul, a ocupação de Changai desenrolou-se sem efusão de sangue nem incidentes graves.

Telefone para o CARIOCA REPORTER: 43-3349

— E' O SEU "CASO"?

Por LAWRENCE GOULD, famoso psicólogo
KING FEATURES SYNDICATE

EXCLUSIVIDADE DE "A NOITE"

a) — OS 45 ANOS SÃO A "IDADE MAIS PERIGOSA" DOS HOMENS?

RESPOSTA: — Não. A "idade perigosa", se é que existe, vem geralmente mais cêdo. Começa quando o homem sente — ou receia — que está ficando mais velho e que sua virilidade está se esgotando, e encerra uma resolução mais ou menos inconsciente de conquistar o que não teve na vida, antes que seja muito tarde. A fôrça de sua resolução dependerá da intensidade do seu desejo frustrado, se foi causado por suas inibições ou por um casamento insatisfatório. Mas, não existe "idade perigosa" para os maridos que são sinceramente felizes.

*

b) — A PRESENÇA DE MAIS ALGUEM TORNA PIORES OS SINTOMAS NERVOSOS?

RESPOSTA: — Geralmente. Se você cora ou gaqueja, ou se suas mãos tremem, quanto mais consciente você esteja de que outras pessoas notem os seus "tics", pior ficará. O motivo disso é que tais sintomas geralmente representam a luta entre um impulso instintivo para firmar-se e "seguir adiante", e o medo e a teima erguendo-se de um sentimento de que se meterá em complicações se fizer isto. A idéia de que outros tenham pena ou riam de você torna-o mais maluco ainda, mas tudo o que pode fazer é expulsar tais coisas de dentro de si.

*

c) — OS PAIS DEVEM PROCURAR UMA FELICIDADE MÉDIA?

RESPOSTA: — Sim, diz o Dr. Frederick H. Allen, da Clínica de Orientação Infantil da Filadelfia. A saúde mental de uma criança depende do equilíbrio harmonioso entre os impulsos e as inibições, entre o que quer e o que dela esperam. A liberdade demasiada para que ela faça o que queira a tornará um delinquente, ao passo que restrições muito rigorosas a tornarão neurótica. É tarefa dos pais ajudar a criança a encontrar meios de satisfazer seus instintos naturais que serão aceitáveis pelos outros, e assim evitar que suas individualidades sejam contorcidas ou arranhadas.

A NOITE — 5.ª-feira, 26/5/49 — N. 13.189

Matou a espôsa a tiros

PORTO ALEGRE, 26 (Serviço especial de A NOITE) — O telegrafista Omar Correia, levado pelo ciume, abateu a tiros de revolver a sua esposa, Jane Raimundo Correia.

FIGURINO a única no gênero — sugestiva, interessante e vertida em rotogravura colorida

AINDA COBROU...

BUTLER (Pennsylvania), 25 (U. P.) — O Sr. Clair W. Hutzler acusou o Dr. Paul A. Hinghberger de ter roubado a afeição de sua espôsa e de que o mesmo, além de ser o pai de seu terceiro filho, ainda enviou a conta de 122,50 dólares pelo parto da criança. Hutzler processou Hinghberger, pleiteando 50 mil dólares de indenização por perdas e danos.

Exito marcante na temporada de arte nacional

Impressões colhidas, pela reportagem, dentro do Teatro Municipal, sôbre a temporada que se realizou, êste ano — Ótimos resultados no sistema de rodízio pôsto em prática pela Comissão Artística e Cultural daquele teatro — Outras notas

O ato do prefeito do Distrito Federal, visando intensificar o ritmo das medidas que se vinham cumprindo no Teatro Municipal, através do esforço empreendedor de sua Comissão Artística e Cultural, subordinada à Secretaria de Educação e Cultura da Prefeitura, conseguiu portanto, de modo concreto, despertar o entusiasmo e o espírito de espontânea colaboração de quantos se faziam necessários à colimação de seus propósitos superiores, tornando essa tradicional casa um verdadeiro centro de cultura artística.

Como se conduziu a Comissão Artística e Cultural

O representante da imprensa ao colher pormenores sobre os trabalhos de organização da Temporada, conseguiu apurar que a Comissão Artística e Cultural do Teatro Municipal, na tarefa de alaborar os programas das diversas representações, procurou apenas valores, sem nenhuma preocupação bairrista, e assim, onde quer que estivessem, mandou-os buscar e apresentou-os, ao público, no transcurso dos diferentes espetáculos, tendo logrado hospedar, com esse critério, expressões artísticas de todas as partes do Brasil, dentre as quais, para se ter uma idéia, basta citar Vicente Fitipaldi, de Recife; Lia Salgado e Decimo Brescia, de Belo Horizonte; Camargo Guarnieri, Paulo Ansaldi, Mary Gazze, Lidia Simões e Guilherme Damiani, de S. Paulo; além de outros bons intérpretes patrícios de nosso teatro lírico.

Constituiu, tambem, preocupação máxima da referida comissão a prática do rodízio, no elenco, na série lírica, no de que todos os elementos participantes pudessem representar. Para esse fim foi organizado um fichário, de 140 artistas, que serviu para a escolha das óperas que se podiam representar sem dificuldade para cada um, e sem quebra de harmonia para o conjunto.

A Comissão Empenhou-se, ainda, em programar, na medida do possivel, o maior numero de óperas nacionais; entretanto, não conseguindo vencer alguns obstáculos, como no caso da ópera «O Malazarte», de Camargo, cujo material não pôde ser adquirido por se encontrar no Teatro Scala de Milão, reduziu, do inicio, o repertório, a uma unica e magnifica edição do «O Escravo», que foi aplaudidissima, seguindo-se a estréia do «O Barbeiro de Sevilha», obra prima de Rossini, que consagrou com seu

(CONTINUA NA 9ª PAGINA)

JANE POUCA ROUPA..

O ANO SANTO

Promulgada, hoje, a bula papal

CIDADE DO VATICANO, 26 (AFP) — O Papa agradeceu à Providência Divina "a melhoria da situação geral" que lhe permitia promulgar hoje a bula proclamando o Ano Santo.

Depois dessa ação de graça, Pio XII, em breve alocução proferida hoje de manhã, ao entregar a monsenhor Carinci a bula, que deveria ser lida nas basílicas patriarcais, acrescentou: "Se os pecados dos homens impedem que entremos no Ano Jubilar imanente num estado de tranquilidade universal definitiva, isento de qualquer incerteza ameaçadora, que possam, pelo menos, as súplicas e as penitências, por meio das quais os fiéis em expiação dos sofrimentos de Cristo deram satisfação à Justiça Divina, que possam tais súplicas e penitências contribuir para que o gênero humano obtenha a verdadeira concórdia dos corações e a paz sincera que somente Deus pode dar! Que a bênção do Todo Poderoso, distribuida pelo Senhor aos apóstolos no momento em que ia subir ao Céu, bênção que se estendeu aos cristão de todos os tempos e todos os lugares, — abranja de modo particular o Ano Santo de 1950, a fim de torná-lo, com a assistência maternal de Maria, rainha do mundo, num ano de crescente fé, de superabundante graça que apague todos os pecados e todas as faltas, de perdão e de amor, a fim de que todos os homens, unidos a Deus e entre si, reingressem com maior ardor no caminho para um futuro de santidade e de paz!"