Anno XIX — Rio de Janeiro — Sexta-feira, 19 de Julho de 1929 — N. 6.348

A NOITE

Director responsavel: Diniz Junior
Gerente: Jonathas Pereira Filho

Prop[illegible] A NOITE

ASSIGNATURAS
Por 6 mezes .... 18$000
Por 12 mezes .... 36$000
NUMERO AVULSO 100 RÉIS

Redacção Largo da Carioca, 14 sobrado — Officinas, Rua do Carmo, 29 a 35
TELEPHONES: REDACÇÃO, central 325, 5285 e official — GERENCIA, central 4916 — PORTARIA, central 5710
SECÇÃO DE INFORMAÇÕES, central 6604 — OFFICINAS, norte 7852, 7284 e 7221

ASSIGNATURAS
Por 6 mezes .... 18$000
Por 12 mezes .... 36$000
NUMERO AVULSO 100 RÉIS

Projecta-se uma nova estrada de ferro no Districto Federal

Uma linha subterranea atravessará a cidade

Acha-se no Conselho Municipal, com o pedido de concessão, um projecto organisado pelo engenheiro Raymundo Pereira da Silva, para a construcção, no Districto Federal, de um grande metropolitano visando,

Um comboio subterraneo em Londres

ao mesmo tempo, descongestionar o trafego e facilitar as communicações entre os differentes bairros e zonas cariocas, procurámos aquelle profissional e lhe pedimos informações sobre o plano que emprehende, e que se liga aos maiores interesss do povo.

— Por esta planta que aqui vê, disse-nos o Dr. Pereira da Silva, mostrando-nos um grande mappa do Districto Federal, na qual o traçado da via-ferrea em questão se acha representado por um traço vermelho, o senhor póde verificar que não se trata de um simples "Metro" ou "Subway", do typo dos que estão construidos em algumas grandes cidades, notadamente Paris, Londres e Nova York. Projectei para aqui uma rêde de linhas ferreas cujo objectivo não é apenas, como acontece com os referidos "metros" ou "subways", descongestionar o trafego urbano em zonas centraes, de população excessivamente densa, mas dar uma solução geral e completa ao problema da circulação de passageiros e cargas em toda a superficie do Districto Federal, descongestionando tambem o trafego no centro commercial da cidade, e visando, principalmente, pôr este em communicação rapida e barata com os suburbios e com as zonas ruraes.

— A estação inicial da Estrada, continuou o engenheiro, ficará situada em subterraneo, na esplanada do antigo morro do Castello. Della partirá um ramal de 5.600 metros de extensão, todo em subterraneo, que se ligará com a Estrada de Ferro Central do Brasil em S. Christovão, no ponto em que passam, juntas, a Central, a Linha Auxiliar, a Rio d'Ouro e a Leopoldina. Sendo a bitola da nova estrada de 1m,60 e tendo esse ramal um terceiro trilho, intercalado para a bitola de 1m,00, os trens de passageiros de todas aquellas estradas poderão chegar até o centro da cidade com a maior commodidade, e com grande economia de tempo para os seus clientes. Neste ramal haverá ainda estações subterraneas no largo do Estacio de Sá, na rua Marquez de Sapucahy, na praça Vieira Souto e no largo da Carioca. A linha principal seguirá em linha subterranea, passando sob a rua Santa Luzia, sob o largo da Lapa, sob a rua do Cattete, esquina da rua Pedro Americo, e sob o largo do Machado, tendo uma estação subterranea em cada um desses pontos. Quando tiver alcançado o kilometro 3.400, pouco adeante da rua Paysandú', emergirá do tunnel e chegará á rua Farani, esquina da rua D. Anna, onde terá a primeira estação ao nivel do sólo. Dahi em deante seguirá pela encosta da serra, entre 10 e 100 metros de altitude sobre o nivel do mar, passará por Botafogo, Jardim Botanico, Gavea, Cachoeira da Tijuca, Engenho d'Agua, Ubaté, Povoação da Ilha, Matriz de Guaratiba, Piahy, Povoação da Pedra e Sepetiba, para chegar, com cerca de 81 kilometros de extensão, a Santa Cruz, onde se ligará com as linhas da Estrada de Ferro Central.

Esta linha tronco terá tres ramaes: o primeiro com 2,600 kilometros para Copacabana, cuja estação terminal deverá ficar situada na rua Copacabana esquina da de Santa Clara; o segundo, com 13,400 kilometros, para o Realengo, onde se ligará com a Estrada de Ferro Central, entre aquella estação e a da Escola Militar, e o terceiro, com 8 kilometros, para a barra de Guaratiba. A extensão total da rêde será, assim, de 110,6 kilometros, dos quaes 8,400 kilometros em subterraneo e 102,200 kilometros ao nivel do sólo.

— Quanto tempo julga necessario para ficar prompta a estrada?

— Um anno para estudos definitivos do traçado, approvação desses estudos e locação das linhas no terreno e quatro annos e meio para a construcção. Estes prazos são sufficientes, porque é possivel atacar os trabalhos em tantos pontos quantos se queira.

— O que se exige á municipalidade para execução desse projecto?

— Direito de desapropriação de terrenos e bemfeitorias necessarios ás obras; isenção de impostos municipaes; abatimento na fórma da lei vigente, dos impostos federaes de importação para os materiaes de construcção e de apparelhamento do trafego; privilegio de zona em uma faixa de dois kilometros, para cada lado do eixo da linha, no trecho da estrada fóra da zona urbana. Além destes favores indirectos, que no fundo virão beneficiar a propria municipalidade, porquanto a Estrada, com todas as respectivas dependencias, reverterá para o seu patrimonio, sem indemnisação, findo o prazo de sessenta annos, os capitaes que vamos empregar precisam ter em seu amparo o regime estabelecido nesta clausula setima:

"A exploração do trafego da Estrada será feita mediante uma tabella de fretes approvada pela Prefeitura e revista de cinco em cinco annos, na qual deverão ser sempre tomados em consideração a necessidade do incremento da pequena lavoura da zona servida e o transporte a preço modico de operarios e alumnos de escolas municipaes. Quando a renda liquida da Estrada não for sufficientes para assegurar um rendimento minimo de 6 % sobre os capitaes empregados, a Prefeitura permittirá um augmento dos preços da tabella na proporção necessaria para ser conseguido esse rendimento, ou, conforme julgar preferivel, pagará á Estrada, a titulo de adeantamento, uma subvenção correspondente á parte que faltou para completar a somma precisa. Quando a renda liquida permittir dividendo maior de 8 %, a parte que exceder á necessaria para esse dividendo será entregue á Prefeitura, a titulo de restituição das quantias que esta tiver porventura adeantado por deficiencia da renda liquida para alcançar o dividendo de 6 %, até que o reembolso fique completado. Quando a renda liquida annual da Estrada exceder, durante tres annos consecutivos, de 12 %, sobre o seu capital empregado, reconhecido pela Prefeitura, esta terá o direito de fazer baixar as tarifas, de modo ao dividendo se manter naquelle limite ou fazer a Estrada recolher o excesso a uma caixa especial para ser empregado na zona servida, a juizo do prefeito, em melhoramentos que venham beneficiar o publico."

Eis ahi, em linhas nitidas, para que o povo as conheça e julgue, as promessas que faz e os favores que pede á municipalidade do Districto Federal.

Augmenta de gravidade o conflicto russo-chinez

Os bolchevistas foram repellidos ao norte da Mandchuria

LONDRES, 18 (Havas) — Os jornaes, em telegrammas de ultima hora, annunciam que as tropas russas tentaram transpor o rio Amor ao norte da Mandchuria sendo, porém, repellidas pelas forças chinezas.

Para a fronteira da China estavam seguindo fortes contingentes de todas as armas, grande numero de aviões de combate e bombardeio e destacamentos preparados para fazer a guerra chimica.

CHANGAI, 19 (Havas) — Segundo informação vehiculada, hoje, pelos jornaes daqui, o governo de Nankim não responderá á segunda nota dos Soviets relativa ao incidente entre os dois paizes.

As commissões locaes do Kuomintang acabam de lançar uma proclamação em que concitam o povo a cerrar fileiras em torno do governo nacionalista e aconselham a recusa formal de toda e qualquer tentativa de mediação no conflicto por parte das potencias estrangeiras.

Informações de origem bolchevista annunciam que as forças aereas dos Soviets estão effectuando vôos sobre a Mandchuria do Norte, onde lançam manifestos e brochuras em que se concita a população da região a abandonar a China ao seu destino, e unir-se aos Soviets.

Noticias de fonte particular confirmam, finalmente, a noticia de que as forças russas tentaram atravessar, na altura de Blagoveschensk, o rio Amor, e foram obrigadas a retroceder debaixo de cerrada fusilaria dos chinezes.

LONDRES, 19 (U. P.) — O "Daily Telegraph" annuncia que o ministro chinez na Finlandia, designado para negociar com o Soviet da Russia, sobre o conflicto resultante de captura da Estrada de Ferro do Oriente Chinez, ainda se encontra em Nankim, esperando o regresso do general Wang. Segundo as ultimas informações attribue-se a esse ministro haver dito que o seu paiz está inteiramente despreparado para o conflicto. Não ha nenhum esforço apparente para enfrentar a ameaça da guera com um forte plano nacional. Caso a Russia invada o territorio chinez, acredita-se que a resistencia offerecida será muito ligeira.

PARIS, 19 (U. P.) — O grão duque Alexandre, tio do grão duque Cyrillo, pretendente ao throno russo, entrevistado aqui, declarou o seguinte: "Não acredito que haja uma guerra entre a Russia e a China, mas acredito que se houver, ella porá termo ao bolchevismo.

Uma mobilisação geral daria a nós russos armas contra os Soviets. Em caso de victoria, a monarchia não viria immediatamente. Haveria provavelmente um intervallo de uma dictadura benevola.

LONDRES, 19 (U. P.) — O "Daily Express", commentando a situação sino-russa, salienta a ironia do destino que faz estejam brigando pelo direito de propriedade duas nações que não têm feito nos ultimos tempos senão negar esse mesmo direito.

Esse jornal assegura, no emtanto, que "os resentimentos do governo de Moscou são substanciaes".

A estatistica da população e das actividades do Brasil

Está annunciado que o Congresso vae dar ao governo, na presente legislatura, todos os meios necessarios ao levantamento do censo decennal, que será feito no proximo anno.

E' uma noticia que agrada.

Somos, na verdade, um paiz de estatisticas e calculos falhos. A nossa organisação burocratica, em materia de numero, infelizmente, ainda vive das hypotheses.

O governo, mesmo, tem tido as mais eloquentes provas dessa verdade.

Segundo foi assignalado na Commissão de Finanças da Camara, os serviços do censo de 1930 devem ser feitos com muito rigor. Não se cogita de conseguir, apenas, o levantamento da população do paiz, mas, tambem, a medida pretende attingir todos os ramos da nossa actividade.

Confirmando-se esses propositos a obra terá, de facto, uma grande significação social e economica.

O Brasil, vae se repetindo todos os dias com insistencia, é um paiz rico, futuroso e cheio das maiores possibilidades.

Justamente porque elle possue tão formidavel patrimonio, é que se deve promover todos os meios necessarios e capazes de, em qualquer momento, julgar a sua grandeza.

A obra que se projecta, feita com disciplina e rigor, será de resultados fecundos.

Aviadores francezes tentam um "record" de distancia

O aviador Marmier

PARIS, 19 (A. A.) — Os aviadores Marmier e Ferreau partiram do aerodromo de Le Bourget com o proposito de estabelecer o "record" de distancia em vôo de circuito fechado.

NA HORA QUE TRANSCORRE

Excellente a situação internacional do Brasil

O parecer do deputado Lindolpho Collor, na Commissão de Finanças da Camara, sobre o orçamento do Exterior

A Commissão de Finanças da Camara, estudou, em sua reunião de hoje, o orçamento do Ministerio das Relações Exteriores para 1930, ora em 2ª discussão naquella casa legislativa.

O Sr. Lindolpho Collor, que além de representante da Nação e de relator do orçamento, é um dos nossos mais attentos estudiosos das questões internacionaes, mostra-se, como vemos, francamente optimista sobre os negocios e a directriz escolhida pelo Itamaraty. "Afastamo-nos, em consequencia, e quanto possivel, de todas as questões politicas — e na America tanto vale dizer territoriaes — que têm, nestes ultimos tempos, preoccupado as attenções das chancellarias. Dada a significação que não se póde negar ás nossas attitudes na politica americana, esse afastamento impõe-se como medida de prudencia internacional. Não nos ligando ostensivamente a nenhum conflicto americano, ficamos em melhores condições para influir suasoriamente, pelo trabalho da nossa chancellaria, em favor da justa e equitativa solução de taes pendencias. A experiencia destes ultimos tempos tem demonstrado que nem sempre são os Estados a quem incumbe officialmente dirimir difficuldades internacionaes aquelles que na pratica mais logram fazer em beneficio do fim collimado. As difficuldades insuperaveis dos Estados Unidos no conflicto de Tacna e Arica, e as da Argentina na questão do Chaco Boreal são exemplos recentissimos, e que não podem ser desprezados. Livre de mandatos officiaes, nas suggestões amistosas e extremes de quaesquer suspeitas de interesse preconcebido, tem a nossa chancellaria encontrado magnificas e reiteradas occasiões de trabalhar na defesa do supremo bem do Continente, que é a paz entre os seus Estados integrantes."

Acerca das delegações do Brasil nas grandes assembléas internacionaes americanas destes ultimos annos, em que tivemos sempre bom relevo, elle diz:

"O prestigio que cercou a nossa delegação na VI Conferencia Internacional Americana, reunida, em 1928, na capital de Cuba, foi expressivo indice da nossa desannuviada situação internacional. Em nitida concordancia com as attitudes do nosso governo, esforçou-se a delegação brasileira, emquanto poude, por ser nas discussões de Havana um orgão de ligação entre opiniões occasionalmente divergentes. Tivemos a satisfação, por isto mesmo, de ver, naquella opportunidade, universalmente reconhecidos o tacto, a clareza de intuitos e a segurança de acção da nossa diplomacia. Os nossos delegados, entre os quaes coube o menor logar ao relator deste parecer, tomaram parte em todas as discussões e defenderam com inteiro exito os pontos de vista do Brasil, sem que dessa attitude decorresse o menor signal de incompatibilidade com qualquer das brilhantes delegações presentes ao Congresso. Fomos, por excellencia, nas deliberações de Havana, um elemento de concordia e bom entendimento entre todas as nações da America. Se, nesse trabalho, merito coube á delegação brasileira, outro não foi, sem duvida, do que o de haver sido interprete cuidadoso e fiel das minuciosas e sabias instrucções do nosso governo.

Posteriormente, compareceu o Brasil á outra conferencia de alta importancia politica: a de Conciliação e Arbitramento, installada a 10 de dezembro do anno passado, na Capital dos Estados Unidos. Convém salientar que a reunião dessa conferencia fôra suggerida, em Havana, pelo presidente da delegação brasileira, com o fim de atalhar difficuldades, no momento insoluveis, surgidas na VI Conferencia, em torno de varias regras propostas á codificação do Direito Internacional Publico.

Deputado Lindolpho Collor, que hoje leu, na Commissão de Finanças da Camara, o seu parecer sobre o orçamento do Exterior

Como na Conferencia Inter-Americana, tambem na de Conciliação e Arbitramento os delegados do Brasil se esforçaram por encaminhar dignamente pontos de vista ainda não de todo harmonisados para a grandiosa obra da unidade juridica no Novo-Mundo.

A situação do Brasil em relação á Liga das Nações permanece a mesma a que o relator fez referencia no parecer de 1927, quando o Congresso votou a suppressão de consignação, na verba de "Repartições Internacionaes destinada ao pagamento da nossa quota á Sociedade de Genebra. Posteriormente, foi o Brasil distinguido com attencioso convite para reconsiderar os motivos que lhe dictaram o afastamento da Sociedade das Nações. A resposta do eminente ministro das Relações Exteriores, Sr. Octavio Mangabeira, pôz de manifesto que o Brasil não nutre nenhum resentimento em relação á Liga e que estará disposto a collaborar com ella nos seus nobres fins de politica internacional; mas, subsistindo as razões doutrinarias, determinantes da nossa attitude na crise de 1926, á plena evidencia não nos seria possivel, nas circumstancias actuaes, voltar á collaboração effectiva no plenario, ou mesmo em cadeira temporaria do Conselho".

As questões de fronteiras despertaram ao Sr. Lindolpho Collor vivo e intelligente commentario.

"Podemos orgulhar-nos, diz, de havermos chegado ao termino das nossas questões de limites. Como herança do Imperio, encontrou a Republica, nesse particular, quasi tudo por fazer. Em 89, tinha o Brasil, praticamente, indeterminadas ainda todas as suas fronteiras. A começar pelo Governo Provisorio, cada uma das administrações republicanas collocou fundamental empenho em liquidar os nossos litigios territoriaes e em caracterizar definitivamente os limites da Patria. Não teria razão de ser, aqui, uma recapitulação de quanto fizeram, nesse intuito, os nossos governos, principalmente o presidido pelo conselheiro Rodrigues Alves, secundado pelo barão do Rio Branco, o "Deus Terminus" das lindes nacionaes.

Varias eram as questões de limites que ainda pendiam de solução quando se iniciou o actual governo da Republica. Hoje, felizmente, todas ellas estão resolvidas, pela

(CONTINUA NA 2ª PAG.)

Os grandes jubilos de nossa carreira

A festa do anniversario da A NOITE, no 22º andar do seu novo edificio

As grandes alegrias e as profundas emoções com que a data anniversaria da fundação da A NOITE agita a nossa alma, povoando-a de saudades e enchendo-a de esperanças, tiveram, hontem, como nos annos anteriores, a carinhosa participação do magnanimo povo carioca.

A NOITE, pelo seu devotamento ás causas populares, pela sua consagração ao serviço dos interesses nacionaes, tornou-se um patrimonio do povo, e a certeza do que ella é e do quanto avulta na estima e na confiança da grande massa da população, estimulam o nosso esforço, creando-nos responsabilidades e deveres que se avolumam na razão directa de favor com que nos compensa a sua generosa preferencia.

A todos quantos, na data que hontem celebrámos, trouxeram ou enviaram cumprimentos a esta folha, e ao povo do Districto Federal, agradecemos o magnifico amparo com que tem consolidado a prosperidade desta empresa.

O pessoal da A NOITE, tendo ao centro "Miss Brasil", acompanhada de sua mãe e de seu irmão, em visita a este jornal, no 22º andar do seu novo edificio

A festa dos auxiliares da A NOITE

Realisou-se, hontem, ás 20 horas, no 22º andar do novo edificio da A NOITE, o jantar annual em que a direcção desta folha reune fraternal e festivamente os auxiliares de todas as suas secções.

Os que trabalham nesta casa tiveram, assim, a emoção de uma ascensão rapida a alturas de onde se descortina o maravilhoso panorama da cidade, amplamente espalhado através de distancias enormes, e todos elles, da eminencia do mais alto edificio da America do Sul, sentiam a orgulhosa satisfação de haverem, de alguma fórma, desempenhando com lealdade e dedicação as funcções de seus cargos, contribuido para a construcção que attesta momentaneamente a gloriosa dedicação da A NOITE aos interesses do povo.

Servido a capricho pela Confeitaria Colombo, o excellente jantar congregou nas mesas artisticamente ornadas de flores centenas de pessoas, revestindo-se de aspecto imponente, sob a fartura da luz, o grande salão destinado ao restaurante.

O conjunto musical denominado "Grupo do Moreirinha" e constituido de oito sympathicos jovens, e que, num requinte de gentileza, se associou graciosamente á nossa festa, contribuiu para que se tornasse mais agradavel a reunião, deliciando-nos com os seus sambas e "chôros" typicos. Tambem uma vitrola, antes de iniciar-se o jantar, derramava os seus accordes harmonicos no ambiente.

Ao "champagne", Castellar de Carvalho, erguendo-se entre applausos, evocou o passado da A NOITE, lembrou e exaltou o esforço de quantos contribuiram para a sua prosperidade, e, depois de saudar com carinho os companheiros mais antigos e de estimular com os conselhos de sua experiencia, os mais novos, disse que antevia, do alto daquelles 22 andares, o radioso futuro desta folha, brindando ao director-presidente da A NOITE, Dr. Geraldo Rocha, ora ausente desta capital.

Falaram, em seguida, o Dr. Diniz Junior, saudando Castellar de Carvalho, que foi um dos fundadores e tem acompanhado com a sua dedicação a carreira gloriosa da A NOITE; Armando Gonzaga, Paulo Cabrita, Mario Carvalho da Silva e Aurelio Castello Branco.

Os cumprimentos do vigario de Santa Rita

Ao iniciar-se a festa de hontem, no 22º andar do edificio da A NOITE, monsenhor Pio Cesar, vigario da parochia de Santa Rita, a cuja jurisdicção pertence o districto em que está localisado aquelle edificio, teve a gentileza de levar-nos, pessoalmente, os seus cumprimentos.

Attingindo ao 22º andar, onde se achavam os directores e auxiliares da A NOITE, o venerando sacerdote, apresentando-nos os seus cumprimentos, considerou a immensa altura do grande edificio, e disse-nos:

— Nunca o povo subiu tanto nesta terra!

Não podendo demorar-se entre aquelles aos quaes levou o incitamento de sua palavra, monsenhor Pio Cesar, momentos depois, ao retirar-se, foi acompanhado até á rua pelos directores da A NOITE.

"Miss Brasil"

Ia começar a festa quando, subitamente, ao correr a porta metallica do elevador, surprehendendo-nos com o requinte de sua gentileza, a senhorita Olga Bergamini de Sá appareceu no grande salão do 22º andar.

Ergueram-se, num movimento de espontaneidade collectiva, todos os nossos companheiros, saudando-a com palmas, aos brados de:

— Viva "Miss Brasil"!

E "Miss Brasil, que estava em companhia de sua Exma. mãe, Sra. Luiza Bergamini de

(CONTINUA NA 2ª PAG.)

Microlandia

O marechal Pires Ferreira, que é, aliás, riquissimo, não dá dinheiro a ninguem. E' uma questão de temperamento.

Conta o senador Pires Rebello, seu sobrinho, que o viu uma unica vez dar um nickel a um mendigo na porta da egreja de São Francisco de Paula. Mas a razão é muito simples. Esse "nickel", que lhe fôra impingido em um troco, era de chumbo...

Ha dias, appareceu no Senado um rapaz, recem-chegado do Piauhy e recommendado ao marechal por um de seus maiores cabos eleitoraes — o administrador do cemiterio de Therezina.

— Que é que o "patriota" quer? — perguntou-lhe o marechal, com aquella jovialidade que torna tão sympathica a sua velhice.

— Eu queria que V. Ex. me arranjasse um emprego...

— Está muito bem. Vou tratar disso... Póde ir descansado.

— Mas — continuou o rapaz — eu desejava ainda um outro favor seu...

— Que é? — fez o marechal já um tanto resabiado.

— Eu cheguei ao Rio quasi sem dinheiro e queria que V. Ex. me emprestasse cincoenta mil réis...

— Isso eu não posso fazer — replicou logo o Sr. Pires Ferreira.

— Eu pago depois.

— A questão não é de pagamento. Isso seria o menos. Eu não posso attender ao seu pedido, porque não tenho nem um vintem aqui commigo...

— E em casa? — insistiu o pedinte.

— Em casa? — fez o marechal.

E continuando apressadamente o seu caminho:

— Em casa, felizmente, vão todos bem...

Pellegas.

Écos e Novidades

Estamos informados do que a repartição de fomento agricola do Estado do Rio financiará a safra do assucar de Campos, adiantando 30$ por sacco aos industriaes do genero. Quer dizer que muito em breve o assucar subirá de preço, devido a esse reforço monetario, com que vão contar aquelles industriaes.

Não somos inimigos da producção nacional. Esse caso do assucar, porém, tem sido tão mal encaminhado, sacrificando sempre os interesses do productor e do consumidor, que não ha como deixar de discordar dos que vêm procurando resolvel-o. Haja vista o absurdo do estrangeiro consumir o nosso assucar a baixo preço, emquanto nós o adquirimos pela hora da morte.

Trata-se de um mecanismo *sui-generis*, uma especie de *dumping*, com o qual o paiz não póde, nem deve concordar. Comprehendiamos perfeitamente que a egualdade de condições, em ultimo caso, prevalecesse para nacionaes e estrangeiros. A desegualdade de tratamento, porém, em desfavor dos nacionaes é coisa que clama aos céos, sobretudo quando não poucas vezes é amparada pelos poderes publicos dos Estados productores do assucar, e até pelo Banco do Brasil.

Precisamos de modificar a nossa politica economica em relação ao assucar, genero de primeira necessidade e de vasto consumo entre as classes menos favorecidas da fortuna.

⁂

Ha, presentemente, na Fazenda Municipal, um rór de autos de infracção de multa contra pequenos proprietarios de terreno, em zonas ruraes, que constróem mesquinhas habitações, as mais das vezes de madeira, contrariando as posturas a respeito.

Esses proprietarios compram os terrenos a prestação, colhendo dos vendedores informações maldosas de que podem levantar ali qualquer construcção, sem exigencias de especie alguma. O que succede é que a multa vem, com todo o rigor da lei, multa quasi sempre de quinhentos mil réis, a que não attinge o valor daquellas propriedades.

Não condemnamos a applicação da lei, mas é preciso notar-se que os attingidos por ella não tiveram a intenção de infringil-a.

Sem o conhecimento das disposições que regem a especie, enganados na sua boa fé pelos interessados nas vendas de terrenos, esses pobres se vêem, repentinamente, na contingencia de receberem uma multa que não podem pagar. E', como se póde verificar, uma situação afflictiva.

Foi condoido de uma circumstancia tão lastimavel, que o intendente Edgard Roméro apresentou, ha dias, no Conselho Municipal, um projecto mandando relevar todas essas multas. A medida é mais do que justa, é de piedade humana. Esperamos, portanto, que os legisladores da cidade, tomando conhecimento da oppressão que soffrem esses humildes proprietarios, que só á custa de muitos sacrificios conseguem levantar o seu cantinho para abrigo da familia, se apressem em approvar o referido projecto, contribuindo para minorar os males que recáem sobre as nossas populações modestas.

⁂

A falta de policiamento nocturno em Nictheroy de ha muito que deveria reclamar a attenção das autoridades fluminenses.

Effectivamente, em certos recantos da visinha capital a situação de intranquillidade para os moradores chegou ao extremo, com a facilidade encontrada pelos meliantes, que redobram de ousadia, certos de terem o campo livre para os seus assaltos. Mesmo em plena rua, de certa hora em deante, o perigo não cessa de ameaçar, a avaliar-se pelos constantes vexames por que têm passado os transeuntes mais retardatarios. O ataque, á mão armada, contra vidas e propriedades, está organisado de uma maneira que escapa, quasi sempre, á acção policial.

E' verdade que ha em Nictheroy uma guarda nocturna. Mas, instituição particular, dependente das quotas dos contribuintes, a sua efficiencia só chega a ser notavel na cobrança das mensalidades. Além disso, aquelles que não contribuem, ficam com as suas casas sem vigilancia, entregues ao banditismo impune. Dahi, a necessidade de organisar-se, na capital fluminense, um serviço de policiamento nocturno mais efficaz. A idéa, parece, foi aventada na chefatura de policia daquella cidade, tendo-se mesmo cogitado da formação de uma guarda especial para o fim, nos moldes da Guarda Civil.

Resta desejar-se que o plano não fique, apenas, em cogitações; mas venha a realisar-se dentro em breve, para que o socego e a segurança voltem ás residencias de innumeras familias sobresaltadas pelo atrevimento dos amigos do alheio.

⁂

Um grupo de advogados do fôro civil e commercial vae dirigir-se ao deputado Marcondes Filho, solicitando uma emenda ao projecto que reforma a lei 2.024, emenda pela qual só poderão advogar nos processos de fallencias e concordatas aquelles que forem, de facto, formados em direito, com os seus titulos devidamente registados no Tribunal.

E' uma medida logica e moralisadora. O que se vae notando, actualmente, com o augmento do numero de quebras commerciaes, é que até individuos, cujas fallencias correram pelo fôro local, advogam!

Não se esconde, em situações destas, o achincalhe á justiça. O appello traz-nos a opportunidade de lembrar ao presidente da Côrte uma revisão no registo de cartas de sua secretaria e ao Congresso uma lei que exija a juntada da respectiva certidão aos autos.

Somente desta forma os juizes poderão punir os verdadeiros fraudadores.

DR. GABRIEL DE ANDRADE
OCULISTA — URUGUAYANA, 37

CLINICA DR. MOURA BRASIL
Molestia dos olhos. Dr. Moura Brasil do Amaral—Rua Uruguayana, 25—1º—de 1 ás 4.

PENHORES ? Menor juro Maior offerta.
Cia. Aurea | AVE. DA PASSOS | Rua 7 de Setembro, 167

Sensacionaes revelações do professor Dunninger

A transmissão do pensamento por meio da radio-telephonia

NOVA YORK, 19 (Havas) — O professor Dunninger, afamada autoridade em sciencias psychicas, acaba de fazer, por intermedio da "National Broadcasting Co.", novas e sensacionaes revelações ao immenso auditorio dessa empresa radio-telephonica.

Trata-se, desta vez, de experiencias relativas á transmissão do pensamento por meio da radio-telephonia. O professor Dunninger affirma que 55 °|° das pessoas que tomaram parte nas provas por elle proprio dirigidas, ouviram pelo menos um de cada grupo de tres pensamentos irradiados de grande distancia.

O celebre psychista promette trazer a publico brevemente mais algumas sensacionaes informações sobre o assumpto.

DR. BELMIRO VALVERDE

Vias urinarias, syphilis, molestias venereas e da pelle. Tratamento radical da blenorrhagia e suas complicações, no homem e na mulher, com suppressão de todo corrimento urethral ou uterino. Exame directo da urethra e bexiga. Modernas idéas sobre o tratamento da syphilis. Tratamento especial das hemorroidas pela alta frequencia. Dispõe de todos os recursos para o diagnostico e tratamento das molestias das vias urinarias.

Um acontecimento espiritual para o Rio

A exposição de pintura de Tarsila do Amaral

Inaugura-se sabbado a Exposição de Pintura com que Tarsila do Amaral apresenta ao publico carioca os seus ultimos trabalhos.

Artista de raça, combatida, louvada e sempre discutida pelas correntes que no momento reflectem a espiritualidade brasileira, Tarsila tem da arte uma comprehensão propria. Sua inspiração não se cinge aos preceitos academicos, nem se subordina, tampouco, a qualquer dos technicos da arte nova. Trabalha com inteira independencia, dentro do seu pensamento e dos seus recursos pessoaes, e se alguma coisa predomina no seu labor, essa é o do seu ponto de vista marcadamente brasileiro. Em todos ou quasi todos os seus quadros, invariavelmente assignalados por uma luminosa intencionalidade, vibra a nota nacionalista, quando não no centro do motivo, ao menos em algum pormenor.

Tarsila do Amaral

O que na artista se afigura extravagancia aos menos entendidos nas aspirações do senso moderno, é sinceridade, personalidade, independencia esthetica, espirito creador — a vibrante energia intellectual e sensitiva que a tem assegurado entre as mais fortes mentalidades da nova pintura brasileira.

A apresentação do novo contingente artistico de Tarcila assumirá, certo, o caracter de um acontecimento espiritual.

PARA A INAUGURAÇÃO DO CINEMA SONORO NO
ODEON
da Comp. Brasil Cinematographica
FOX MOVIETONE FOLLIES DE 1929

Uma deslumbrante pellicula, toda cantada, dançada e falada, pelas mais lindas "girls" e com as scenas das mais famosas revistas da Broadway!

"A Pesca das Perolas", bellissima allegoria toda colorida a côres naturaes! "BREAKAWAY", "THAT'S YOU, BABY", "BIG CITY BLUES", "WALKING WITH SUSIE", canções dolentes deste formidavel film!

SEGUNDA-FEIRA PROXIMA

FOX

BURLANDO A "LEI SECCA"

Prisão de mulheres que se entregavam ao contrabando de bebidas

NOVA YORK, 19 (Havas) — Communicam de Texarkhana, no Arkansas, que as autoridades encarregadas, no districto oéste do Estado, da fiscalisação da execução da chamada Lei Secca, abriram energica campanha destinada a acabar com o intenso contrabando de bebidas alcoolicas feito, principalmente por mulheres, naquella região. Na ultima batida levada a effeito, ali, tinham sido presas 14 contrabandistas, que, depois de comparecer perante o juiz federal, foram postas em liberdade provisoria, mediante fiança.

Segundo declarações do proprio magistrado, os trabalhos secretos effectuados no decurso dos ultimos seis mezes, permittiam contar com a prisão, dentro de poucos dias, de centenas de mulheres occupadas no trafico illegal. Cerca de 75 °|° do contrabando total de alcool que atravessava as fronteiras estaduaes era feito por mulheres.

SEGUNDA-FEIRA

tereis opportunidade de ver um film adoravel, um verdadeiro encanto, com

Sobre as ondas

Producção da TIFFANY STAHL apresentada pelo — PROGRAMMA SERRADOR — no

GLORIA

Dois terremotos na Argentina

BUENOS AIRES, 19 (U. P.) — As cidades de San Rafael, Vinte e Cinco de Maio, Monte Caman e Colonia Alvear foram sacudidas por dois terremotos ás 5 horas e 5 minutos e ás 5 horas e 30, havendo ligeiros damnos materiaes.

Não houve desgraças pessoaes.

Agraciado pelo governo portuguez

LISBOA, 19 (U. P.) — O governo agraciou o medico Alfredo Bensaude com a commenda da Ordem de São Thiago.

NA HORA QUE TRANSCORRE

Excellente a situação internacional do Brasil

O parecer do deputado Lindolpho Collor, na Commissão de Finanças da Camara, sobre o orçamento do Exterior

(CONTINUAÇÃO DA 1ª PAG.)

acção directa da nossa chancellaria com as dos paizes limitrophes interessados. A 21 de maio de 1927, assignámos, no Rio de Janeiro, um tratado de limites com a Republica do Paraguay, definindo a fronteira entre a foz do rio Apa e o desaguadouro da Bahia Negra. Não fôra possivel, até então, concluir essa negociação diplomatica, iniciada no Imperio, por motivo da questão do Chaco Boreal, em que litigam os governos do Paraguay e da Bolivia. A fronteira brasileira, no caso, podia ser considerada perfeitamente pacifica, pois tanto paraguayos como bolivianos jamais puzeram em duvida a legitimidade das nossas occupações á esquerda do rio Paraguay. A difficuldade da solução estava, para o nosso ponto de vista, na pendencia em curso sobre a outra margem do rio. Nada teriamos a oppôr, mas desejariamos vivamente concluir um tratado de limites com a Republica do Paraguay, comtanto que nelle se fizesse a resalva de que esse ajuste não significava, da nossa parte, nenhum prejulgamento do secular dissidio em que esse paiz amigo se debate com a Bolivia. Essa resalva, porém, não obtinha a concordancia da chancellaria de Assumpção, porque, do seu ponto de vista, isso significaria o reconhecimento da boa procedencia das razões em que o governo de La Paz se estribava para disputar-lhe a posse do Chaco Boreal.

Encontrou o actual governo um meio de harmonisar com a nossa a linha de conducta da diplomacia paraguaya. No tratado de 1927, não consta a clausula restrictiva que o Paraguay se recusava a acceitar; mas, em notas reversaes, no mesmo dia da assignatura do tratado trocadas entre a nossa chancellaria e o governo de Assumpção e transmittidas ao conhecimento do governo da Bolivia, ficou claramente expresso e reaffirmado o tradicional ponto de vista da diplomacia brasileira. Innegavel é negar que, sem quebra da nossa neutralidade no conflicto do Chaco, melhor prova de sympathia e amizade não nos seria possivel dar ao governo e ao povo paraguayos.

A 27 de dezembro de 1927, firmámos uma convenção complementar de limites com a Republica Argentina, relativa á bocca do Quarahy. Como toda gente sabe, o tratado de limites de 6 de outubro de 1895, no qual se condensou a sentença arbitral do presidente Cleveland, no litigio territorial entre o Brasil e a Argentina, definiu quasi por completo a nossa fronteira com esse paiz, fazendo-a seguir da foz do Quarahy, para o norte, pelo rio Uruguay, e depois pelo Pepery-Guassu', até á sua nascente; dahi, pelos terrenos mais elevados, até á cabeceira principal do Santo Antonio; por este ultimo, até á sua foz, e, finalmente, pelo Iguassu', até á sua juncção com o Paraná.

Pela convenção complementar ha pouco assignada, ficou concluida a definição da fronteira da bocca do Quarahy para o sul, até a ponta sudoeste da ilha chamada "Brasileira". Nesse pequeno trecho, de cerca de seis kilometros de extensão, a fronteira começa na linha normal entre as duas margens do rio Uruguay e um pouco a jusante da ponta sudoeste da ilha "Brasileira"; segue, subindo o dito rio, pelo meio do canal navegavel deste, entre a margem direita ou argentina, e as margens occidental e septentrional da ilha da bocca do Quarahy ou ilha "Brasileira", até encontrar a linha que une os dois marcos inaugurados a 4 de abril de 1901, na margem direita do rio Uruguay, e onde começa a parte da fronteira fixada no tratado de 1898. (Relatorio do Ministro das Relações Exteriores, anno de 1928, 1º vol. annexo A).

No anno seguinte, a 24 de julho de 1928, foi firmado um protocollo de limites com a Venezuela, demarcando pequenos trechos, na parte situada entre o Cerro Cupi e o rio Negro. O referido protocollo determinou o levantamento de toda a extensão da fronteira e collocação, em toda ella, de tantos marcos quantos pareçam necessarios para que as autoridades locaes e os habitantes das zonas circumvizinhas fiquem no perfeito conhecimento da linha divisoria (Relatorio, anno e vol. cits.)

Uma das questões de maior relevo encerradas na gestão actual da Republica é a linha Apaporis-Tabatinga, nos nossos limites com a Colombia.

Coube a Rio Branco o merito de firmar, pelo acto diplomatico de 24 de abril de 1907, o nosso tratado de fronteiras com esse paiz. Desses limites não se incluiu, na occasião, a linha geodesica traçada entre a foz do Apaporis, no Japurá, e a povoação brasileira de Tabatinga, porque as terras ao occidente dessa linha estavam, então, em posse do Peru'. Resolvida, entre as chancellarias de Bogotá e Lima, a revisão das suas fronteiras e o seu definitivo ajuste, não poderia o Brasil manter-se alheio á pendencia, porquanto a cessão por parte do Peru' á Colombia das terras além da linha Apaporis-Tabatinga, abriria, para nós, uma questão territorial com o segundo daquelles paizes. Interpuzemos, em tempo habil, as nossas razões, levada a questão a amistoso encaminhamento pela secretaria de Estado, de Washington tivemos a satisfação de receber por parte da Colombia a segurança de que acceitaria a referida linha como parte integrante das suas fronteiras comnosco. O acto diplomatico final entre a nossa chancellaria e a da Colombia ficava, entretanto, na dependencia da ratificação do protocollo verbal de Washington, por parte dos Congressos do Peru' e da Colombia. Antes disso, não havia novo terreno juridico sobre o qual basear o accordo em perspectiva com a Colombia. Ratificado, finalmente, pelos poderes competentes o tratado de limites Peru'-colombiano e tendo, assim, passado á plena soberania da Colombia o trecho territorial antes em discussão, deram-se pressa as chancellarias do Rio de Janeiro e de Bogotá em assignar o tratado de 15 de novembro de 1928.

A ultima questão de limites resolvida pelo actual governo foi a que nos esforçavamos por liquidar com a Bolivia. E' a entre esse e o nosso paiz a mais longa de todas as nossas fronteiras, pois estende-se por mais de 3.400 kilometros. Tres são os actos diplomaticos que a definem: o tratado de La Paz (27 de março de 1867); o tratado de Petropolis (17 de novembro de 1903); e o recente tratado do Rio de Janeiro, assignado a 25 de dezembro do anno passado. Esse acto diplomatico fixou definitivamente os trechos dos limites que vão da nascente do Rapirran ao Igarapé Bahia e do marco do Turvo á nascente do rio Verde.

E' justo, pois, que o Congresso Brasileiro se congratule com o eminente chefe da Nação, o Sr. Dr. Washington Luis Pereira de Souza, e o seu illustre ministro das Relações Exteriores, o Sr. Dr. Octavio Mangabeira, pela feliz terminação de todas as nossas questões de fronteiras. Temos agora e definitivamente fixados os limites da Patria, e com o proposito de chegar a esse resultado, não nos foi de mistér appellar para soluções de violencia. Fieis ao espirito da nossa cultura, em consonancia com as finalidades da nossa civilisação, em estreita obediencia a um dos mais luminosos entre os nossos preceitos constitucionaes e de accordo, ainda, com todos os votos por nós proferidos em quantas assembléas internacionaes tenhamos tomado parte, póde o Brasil ufanar-se de haver politicamente constituido o seu territorio, já pela acção directa e amistosa da diplomacia, já pelo recurso do arbitramento. Tomando-se em consideração que todas as questões politicas do novo mundo nada mais têm sido, na sua essencia, do que questões territoriaes, posto que não existem entre nós odios de raças, incompatibilidades dynasticas, rivalidades economicas ou de hegemonia militar, póde affirmar-se, com justificado optimismo, que o Brasil soube afastar de si, na communhão com os seus irmãos da America, os mais remotos motivos de quaesquer desintelligencias ou attrictos.

Por fim, o Sr. Lindolfo Collor exprime pontos de vista e conceitos apreciaveis sobre o papel e a organisação da diplomacia moderna.

O parecer do Sr. Lindolfo Collor causou a melhor impressão. Em seguida á introducção, de que damos alguns trechos dos mais importantes, o relator examina, verba por verba, a proposta do orçamento para 1930, comparando-a com as dotações do orçamento vigente, accentuando as differenças que entre ellas existem e explicando as razões que as determinam.

Pela politica

Volta-se novamente a falar na successão pernambucana. A candidatura do Sr. Rego Barros, ao que se diz, já está afastada. O actual presidente da Camara só poderia galgar o governo de sua terra se algum "poder mais alto" se levantasse deante do Sr. Estacio...

A questão se precipita agora porque a successão está intimamente ligada á senatoria que o Sr. Carneiro da Cunha vae deixar... e já se sabe que o futuro governador será o que fôr indicado para o Senado...

—

O Sr. Antonio Carlos segue, hoje, de Bello Horizonte para Juiz de Fóra, em companhia do Sr. José Bonifacio, "leader" da bancada mineira.

—

Na Parahyba não está nada, ainda, assentado a respeito da futura senatoria. Divulgou-se, a principio, que o Sr. João Pessôa estava todo propenso a excluir do Monroe o Sr. Antonio Massa, ou a transferil-o para a Camara.

Parece, entretanto, que o Sr. Epitacio interveio a favor daquelle amigo, melhorando consideravelmente a sua situação.

—

O Sr. Pires Rebello não voltará ao Monroe, pleiteará, no Piauhy, uma cadeira de deputado. Lá nos dominios do "tio Firmino", como diz o Sr. Pires Rebello, os governantes não entendem nada de principios democraticos, nem sabem o que é o respeito devido á representação das minorias. Mas, em todo caso, se houver eleição de verdade, o Sr. Pires Rebello acredita que será eleito para a Camara.

—

Está sendo esperado, por estes dias, nesta capital, o Sr. Mello Vianna, vice-presidente da Republica.

—

Ninguem sabe, ao certo, o que foi que houve na politica do Amazonas... O facto, entretanto, é que a candidatura do Sr. Dorval Porto, depois de assentada e resolvida, appareceu, de repente, como duvidosa... Um despacho de Manáos informa, agora, que as coisas já estão resolvidas, e que o senhor Porto será, mesmo, o indicado pela Convenção do dia 28. E' facil, porém, calcular os máos quartos de hora que o homem passou...

—

Está correndo, mais uma vez, o boato de que o Sr. Irineu Machado vem ahi. A noticia não póde deixar de ser recebida com desconfiança, tantas vezes essa viagem tem sido annunciada e tem sido desmentida. Como quer que seja, é bem provavel que o senador carioca regresse, mesmo, este anno, a tempo de tomar parte no proximo pleito federal.

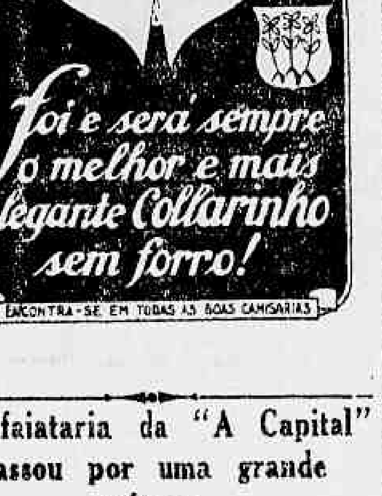

A Alfaiataria da "A Capital" passou por uma grande reforma

Um aviso aos homens que vestem bem

"A CAPITAL", afim de ainda melhor servir aos seus numerosos clientes, admittiu novos e competentes contra-mestres para as suas duas casas (Matriz e Casa Central), recebeu muitas novidades em casemiras inglezas e em varios outros tecidos e melhorou suas installações, que são hoje das mais luxuosas do Rio.

Acha-se, pois, apparelhada para servir ao cavalheiro mais exigente, vendendo ternos sob medida, ou já confeccionados, a prazo, em 10 prestações, pelos mesmos preços de a dinheiro. OOO

Dr. Nicolau Ciancio
Com pratica dos hospitaes da Europa
ASSEMBLÉA, 10

MEIAS

GARANTIDAS
— *TODAS AS CÔRES* —
Acompanhando seda para servir em cada par

3|4 de seda, par . . . . . 7$300

TOSCA
LEGITIMAS

3|4 de seda, par . . . . . 9$700
Toda de seda, par . . . . 12$800

CASA STEPHAN
12 RUA URUGUAYANA, 12
27, RUA GONÇALVES DIAS, 27
Preços sem competencia

Resultado da eleição para rainha dos alumnos do Curso Freycinet

Realisou-se, hontem, a eleição para rainha dos alumnos do Curso Freycinet.

Foi eleita por 259 votos Marly de Oliveira Santos, alumna do 3º anno do curso gymnasial, que ás suas qualidades de distincção e sympathia reune as de intelligencia, pois foi premiada com medalha de ouro, nos exames de 1º e 2º annos. A eleição foi feita com toda correcção e o pleito correu animadissimo, sendo presidido pelo director Dr Sinesio de Farias. Foram muito votadas as alumnas Martha Panzerado, 2º anno gymnasial, e Olga Hersvoits do 1º anno gymnasial.

A festa da coroação da rainha será em setembro proximo.

"Broadway Melody"

Este formidavel disco Columbia é encontrado com certeza na Rua Carioca 55, 1º andar, acompanhado de 1 livrinho com o estribilho. OOO

Os grandes jubilos de nossa carreira

A festa do anniversario da A NOITE, no 22º andar do seu novo edificio

(CONTINUAÇÃO DA 1ª PAG.).

Sá, e de seu irmão Waldemar, cercada pelos directores e auxiliares da A NOITE, disse-nos que tinha querido surprehender-nos com a sua visita, para tornar mais expressivos os votos que faz pela prosperidade da A NOITE e pela felicidade pessoal de todos os que collaboram para a sua grandeza.

O Dr. Jonathas Pereira Filho, director da A NOITE, convidou os presentes a erguerem as taças num voto pela felicidade de "Miss Brasil", reboando novas palmas e acclamações á senhorita Olga Bergamini de Sá.

Depois de observar, do 22º andar do nosso novo edificio, aspectos nocturnos da cidade, a senhorita Olga Bergamini de Sá e a sua familia retiraram-se entre acclamações, sendo acompanhadas pelos directores da A NOITE.

—— A escriptora D. Julia Cesar esteve em nossa redacção para cumprimentar-nos pelo nosso anniversario.

—— Distinguiram-nos, hoje, com a sua visita, afim de nos apresentar cumprimentos pela passagem do anniversario da A NOITE, o professor Eustorgio Wanderley, nosso confrade da redacção da "A Patria".

—— A conhecida e acreditada Casa Jardim enviou-nos o seguinte cartão, acompanhado de uma linda e artistica "corbeille" de flores naturaes: "A' A NOITE — Commemorando mais um anno de victoria, envio nossos cumprimentos com votos de progresso. — Pela Casa Jardim, Eugenio Canalli".

—— Recebemos as visitas dos Srs. Francisco Silva, representante da A NOITE, em Dr. Lund, localidade mineira; nosso collega de imprensa Carlos da Cunha Barbosa e maestro Arlindo Fonseca.

Lindo gesto de duas meninas

As meninas Heloisa e Helia da Fonseca Rodrigues Lopes enviaram-nos com as suas felicitações, uma touquinha e um vestidinho para uma creança pobre, em homenagem ao 18º anniversario da A NOITE.

QUITANDA, 72
Moveis de escriptorio
PALERMO & C.

Condemnados os conspiradores hespanhoes

BARCELONA, 18 (Havas) — O Conselho de Guerra começou o processo de 20 pessoas accusadas de conspiração contra a segurança do Estado. Dos réos, tres já falleceram e nove não compareceram ao julgamento. O ministerio publico pediu pena de 12 annos de prisão para cada um dos accusados.

DESASTRE DE TREM NOS ESTADOS UNIDOS

Ha muitas victimas

NOVA YORK, 19 (Havas) — Telegramma de Scranton (Colorado) noticia que o expresso da linha de Chicago, ao transpôr uma ponte, nas immediações daquella cidade, descarrilou e tombou sobre as aguas, avolumadas pela cheia do riacho existente no local.

Ignorava-se ainda a extensão exacta do desastre e o numero preciso das victimas. Segundo as primeiras informações, teria havido oito mortes e grande numero de pessoas feridas. Ao que communicára o medico legista do condado de Kitcarson, o numero dos mortos não poderia, porém, em hypothese alguma ser inferior a vinte.

A eleição dos novos dirigentes da União dos Empregados do Commercio

De accôrdo com os actuaes estatutos, será triennal o periodo administrativo

Será procedida, hoje, á noite, a eleição da nova directoria e o conselho fiscal da União dos Empregados do Commercio, de conformidade com os estatutos dessa grande associação de classe.

A directoria terá um mandato de tres annos, com renovação de um terço annualmente.

O conselho fiscal terá um mandato de um anno.

A posse dos novos directores será effectuada no proximo dia 29, data do 21º anniversario da União dos Empregados do Commercio.

—— A assembléa geral ordinaria realisada, hontem, de que a de hoje é continuação, revestiu-se de grande importancia, não apenas pela numerosa presença de associados, mas, sobretudo, pela independencia das attitudes individuaes.

Foram approvados o relatorio da directoria e o parecer do conselho fiscal, o qual tratou demoradamente sobre a exposição apresentada pelo Sr. Alfredo Teixeira e sobre o balancete semestral da thesouraria. Nesse parecer o conselho fiscal declara que a directoria, cujo mandato termina, trabalhou correctamente, operando a mais severa economia em todos os seus dispendios, promovendo, em outro dominio, o augmento do quadro associativo.

Após outras considerações, o mesmo orgão fiscalisador requereu o lançamento em acta de um voto de elogio á directoria pela clareza e a perfeição de suas contas, pelas grandes economias que realisou e, sobretudo, "pelo grande passo dado na actual gestão para a realisação do mais ambicionado "desideratum" da classe: o Hospital".

A assembléa deliberou gratificar a todos os funccionarios da União, mostrando-se uniforme na approvação desta medida que se inspira nas tradições adoptadas pelos grandes e pequenos elementos commerciaes que procuram premiar a collaboração efficaz e diaria dos seus auxiliares.

Presidiu a assembléa o Sr. Antonio Lemos, secretariado pelos Srs. Horacio Picorelli e Hugo Conrado Esch.

Tomaram parte nas discussões, com maior relevo, entre outros associados, os Srs. Orlando Soares de Carvalho, Narciso Gonçalves, Adelmar Beltrão, João Baptista da Costa Brito, Mario José Fernandes, Clovis da Rocha Salgado, tendo o Sr. Horacio Picorelli intervido nos debates geraes.

A SEMANA DO HOSPITAL

A conferencia do Dr. Fernando Terra

No salão da Associação dos Empregados no Commercio, ás 20 e meia horas de hoje, o Dr. Fernando Terra realisa uma conferencia, sobre o "Problema da lepra".

E' esta a quinta palestra que ali se effectua, constantes do programma da "semana do hospital", que tem despertado a sympathia e o interesse do publico.

Augmenta de gravidade do conflicto russo-chinez

Os bolchevistas foram repellidos ao norte da Mandchuria

CHANGAI, 19 (U. P.) — Os observadores politicos daqui acham que a situação sino-russa é ainda muito grave, mas esperam que o seu desenlace não seja uma guerra, embora opinem que talvez o Soviet procure occupar certos pontos estrategicos no oriente chinez.

TOKIO, 19 (H.) — O incidente russo-chinez é objecto, hoje, de novos e largos commentarios dos jornaes, que, em geral, censuram á China, como um gesto precipitado de prepotencia, a occupação da "Chinese Eastern Railway", e julgam, por outro lado, demasiado peremptoria, e até mesmo arrogante, a attitude assumida em face dos acontecimentos pelo governo de Moscou.

Chang-Kai-Shek, presidente da Republica Chineza

A opinião dominante é que, não obstante as escaramuças que começam a ser assignaladas na fronteira da Mandchuria, os dois paizes não chegarão a empenhar-se num conflicto armado, que teria as mais graves repercussões em todo o Extremo Oriente.

PARIS, 19 (H.) — O ministro de Estrangeiros, Sr. Briand, recebeu, esta manhã, no Quai d'Orsay, um após outro, o ministro da China e o embaixador dos Soviets nesta capital. Ambos os representantes diplomaticos expuzeram ao titular daquella pasta as razões dos respectivos governos no incidente de que resultou o rompimento das relações sino-russas.

O Sr. Briand aconselhou moderação a ambas as partes e esforçou-se por evidenciar a conveniencia de se solucionar pacificamente o incidente, evitando-se a todo custo um conflicto armado.

TOKIO, 19 (Havas) — Informações de ultima hora procedentes da Mandchuria adiantam que acaba de ser proclamada a lei marcial na cidade de Kharbin, onde os japonezes já estavam submettidos á rigorosa censura. O Consulado do Japão estava sendo procurado a cada instante por grande quantidade de russos, empenhados em visar os seus passaportes para alcançar o porto japonez de Dairen, na costa do Mar Amarello.

As communicações telegraphicas com a Russia achavam-se completamente suspensas.

LONDRES, 19 (A. A.) — Continuam a chegar noticias de preparativos de guerra na China e na Russia.

As informações não são de forma positivas, mas tudo leva a crer que serão pelo menos muito difficultados os trabalhos das potencias no sentido de apaziguar os nacionalistas-chinezes e os bolchevistas russos.

Num dos telegrammas, fala-se no preparo de esquadrilhas de aviação sovietistas, com tripulações convenientemente adestradas na guerra chimica, que estariam sendo movimentados para a fronteira chineza.

BERLIM, 19 (A. A.) — Está confirmada, officialmente, a noticia de que o governo do Reich acceitou encarregar-se da protecção dos interesses chinezes na Russia, assim como dos interesses russos na China durante o periodo de rompimento de relações. Nesse sentido, a Chancellaria já se communicou com os representantes diplomaticos da Allemanha em Moscou e em Nankin.

COLLISÃO DE TRENS, NA FRANÇA

Ficaram feridas vinte e cinco pessoas

PARIS, 19 (U. P.) — Vinte e cinco pessoas ficaram feridas em consequencia de uma collisão entre dois trens electricos de passageiros, um dos quaes estava parado no tunnel perto de Saint Germain.

Manteiga Hygia
Vendida congelada nos automoveis distribuidores de Leite Hygia.
Com sal — 2$000 por 250 grammas
Sem sal — 2$500 por 250 grammas

O "DIA DO BOTÃO DE OURO"

Em beneficio da conclusão das obras do Externato São José, annexo ao Collegio da Divina Providencia, dirigido pelas Irmãs Vicentinas, vae realisar-se, amanhã, mais um appello á generosidade publica da nossa população.

A finalidade a que se destina a nova collecta, que será feita em troca de um lindo botão de ouro, é dessas para as quaes não achamos resistencia capaz de soffrear os impulsos dos sentimentos altruisticos. A educação da infancia desvalida sempre tocou profundamente o coração magnanimo do nosso povo, que não se refrange nunca ás solicitações sympathicas de uma causa tão merecedora.

A caridade não se cansa. E os appellos repetidos ao seu anseio de bemfazer, longe de importunal-a, enlargecem a esphera de suas dadivas e redobram os motivos do seu contentamento.

Não se argumenta, para ella, com a insistencia no reclamar mais uma manifestação de seus inexgotaveis recursos.

E' por isso que, apesar dos "dias" multiplicados para collectas publicas, o de amanhã marcará, com certeza, um resultado brilhante, conversivel em grande aproveitamento para a util e bemfazeja instituição.

—

A collecta do Externato S. José, que será feita por cem senhoritas da nossa melhor sociedade, será dirigida pelas seguintes senhoras: Lilian de Castro Maia, Estella Penteado Prado, Adyr Monteiro de Barros, Zuleika Mayrink, Carmen Amoroso Hermany, May Uchôa, Vêra Delgado de Carvalho, Anna Nery Corrêa de Mendonça, Odette Gasparone, Lia Souza e Silva e Carolina da Silva Oliveira, que tambem se encarregarão de passar listas nos centros do commercio e industrias.

As obras do Externato S. José, que, com a collecta do anno passado, muito progrediram, estando, agora, no terceiro andar, ficarão terminadas este anno, se a collecta de amanhã for bem succedida.

OS NOSSOS TELEGRAMMAS AOS CORRESPONDENTES ESPECIAES DA A NOITE NO INTERIOR E NO EXTERIOR E SERVIÇO DA AGENCIA AMERICANA

ULTIMA HORA

ULTIMAS INFORMAÇÕES RAPIDAS E MINUCIOSAS DE TODA A REPORTAGEM DA "A NOITE"

Com um golpe de picareta

O trabalhador matou o feitor — Em Triagem

Uma causa de momento, uma exaltação de animo e dois homens de trabalho, que se entendem e cae morto um delles. Assim foi o drama, que em minutos se passou no correr das primeiras horas da tarde, hoje, em Triagem. O motivo foi tão futil, que até se presume que o criminoso não seja um homem mentalmente perfeito.

Como trabalhador de turma de conservação da linha entrara, ha cerca de quatro mezes, para a Leopoldina, Arsenio Bento, de côr preta, 25 annos de edade, passando a trabalhar sob as ordens do feitor Antonio Gomes, portuguez, de 36 annos, solteiro, residente numa barraca proxima áquella estação. Arsenio, desde que começara a trabalhar na turma, sentira pelo seu feitor uma inexplicavel antipathia. As ordens que o chefe lhe dava elle as cumpria mal, de uma maneira irritadiça.

Hoje, como Antonio Gomes observasse que o trabalhador fazia mal um serviço, socando uma dormente, chegou-se a elle e mandou-lhe que melhorasse o trabalho. Arsenio simulou não ouvir. O feitor repetiu a observação, que ainda desta vez não logrou mudar em Arsenio a sua attitude.

Arsenio Bento, ao ser conduzido preso para a delegacia

Antonio Gomes usou de maior energia. Arsenio, então, voltando-se de frente, com a propria picareta com que trabalhava, deu um violento golpe no feitor. Attingido no craneo, Antonio Gomes caiu por terra.

O caso produziu nos outros operarios um verdadeiro estupor. Fôra brutal o gesto de seu companheiro. Varias pessoas que estavam na estação e empregados da companhia correram e cercearam o criminoso e a sua victima. O Sr. Pedro Pereira, dacantando-se, prendeu o trabalhador e desarmou-o. Arsenio Bento não disse uma palavra, não fez um gesto mais. Deixou-se conduzir até á estação e dahi, o respectivo agente pediu a presença da policia do 18º districto. Um commissario e praças chegaram e effectivaram a prisão do criminoso, levando-o á delegacia e o autuaram em flagrante.

Antonio Gomes foi transportado para o posto de Assistencia do Meyer e ao receber os soccorros moreu. Tinha o craneo fracturado pelo golpe da picareta.

O cadaver seguiu para o necroterio.

Arsenio confessou detalhadamente o seu crime.

NA CAMARA

A triste situação dos diaristas das repartições federaes

Presidiu a sessão de hoje, na Camara, o Sr. Plinio Marques.

O expediente constou de materia já publicada.

O Sr. Moraes Barros occupou quasi toda a primeira hora da sessão tratando da defesa do café e outros assumptos concernentes á situação economica do paiz. O orador sustentou seus conhecidos pontos de vista, já expendidos em outros discursos, fazendo, a proposito, referencias aos ultimos documentos officiaes do presidente de São Paulo e do presidente da Republica sobre esses assumptos.

O Sr. Henrique Dodsworth tratou da situação dos diaristas das repartições federaes, especialmente da Inspectoria de Aguas e Esgotos, mostrando que a idéa, suggerida no seio da Commissão de Finanças, da Camara, ao ser discutido o orçamento da Viação, de melhorar a retribuição que percebem, é das que mais se justificam no momento.

O orador descreveu o serviço dos fiscaes de hydrometros e de visitas domiciliarias, para provar que percorrendo extensas zonas do Districto Federal e do Estado do Rio de Janeiro, não tem, nem sequer, dos cofres publicos, quantia que possa cobrir as despesas com a propria conducção.

Os auxiliares de 1ª e 2ª classes são mal remunerados, apezar das funcções que exercem serem identicas aos dos terceiros officiaes da Repartição, que, aliás, nas ultimas tabellas de augmento de vencimentos não foram equitativamente remunerados. A situação dos diaristas, em geral, accrescenta o Sr. Dodsworth, é má. Basta examinar-se o que occorre na Estrada de Ferro Central do Brasil, onde classes numerosas de servidores percebem diarias incompativeis com as exigencias da vida actual.

Na Inspectoria de Aguas os guardas de zona e reservatorio e represas, obrigados a serviços diurnos e nocturnos, ganham menos do que os outros funccionarios sem funcções especialisadas e de responsabilidade.

Os soldadores e trabalhadores que passam o dia em contacto com aguas polluidas, onde adquirem infecções graves, têm diarias minimas, que, sem exaggero, podem ser qualificadas de deshumanas.

Em seguida, passou-se á ordem do dia, havendo numero para votações.

AS DIVIDAS DE GUERRA

Debates acalorados na Camara Franceza

PARIS, 19 (Havas) — A sessão nocturna da Camara dos Deputados encerrou-se, hontem, com demorados e vivos debates em torno do projecto Guernier, que autorisa o presidente da Republica a ratificar por decreto os accordos relativos ás dividas de guerra, com fundamento no principio de que "a lei constitue a expressão unica da vontade imperativa da nação franceza".

O projecto foi alvo de cerrada critica por parte de diversos deputados. Os debates proseguirão.

Atropelado por auto

Mario, filho de Maria Leal, de 11 annos, residente á rua Haddock Lobo n. 96, foi atropelado por um automovel na Praça Tiradentes, recebendo contusões e escoriações pelo corpo.

A Assistencia soccorreu-o.

Pagamentos no Thesouro

No Thesouro Nacional serão pagas amanhã as seguintes folhas: — Pensões da Viação (Desastre), de A a Z — Montepio Civil da Viação, de A e B.

O CAMBIO TRABALHOU FRACO

5 15/16 a 5 61/64

O mercado monetario reabriu hoje em situação bem fraca, notando-se maior retrahimento dos bancos.

Os negocios, quer no particular, quer de bancario, estiveram destituidos de interesse.

Vigoraram as taxas de 5 61/64 no Banco do Brasil e 5 11/16 nos estrangeiros, havendo dinheiro para o particular a 5 249/256.

As taxas de abertura foram as seguintes:

A 90 d/v. — Londres, 5 15/16 a 5 61/64; Paris $329; Nova York $3315 a $3320.

A' vista — Londres 5 7/8; Nova York $3425 a $3450; Paris $331 a $331 1/2; Italia $442; Lisboa $379; Hespanha 1$235 a 1$236; Suissa 1$622 a 1$623; Buenos Aires, papel $241, ouro $3100 a $3180; Montevidéo $3350; Japão $3820; Suecia, 28262 a 28270; Noruega, 28258 a 28270; Hollanda, 3$395 a 3$410; Canadá réis 3$450; Dinamarca, 28258 a 28270; Belgica, papel, $235 a $236; ouro, 1$174 a 1$176; Chile, 1$040; Syria, $330 a $331; Allemanha, réis 2$905 a 2$910; Austria, 1$195 a 1$200; valescafé, por franco, $331.

Saques por cabogramma:

Londres 5 109/158; Nova York 3$450; Canadá, 3$500; Paris, $333; Suissa, 1$632 a réis 1$640; Belgica, $236 a $237 (franco papel); Portugal, $385 a $388; Hespanha, 1$230; Suecia, 28276; Noruega, 28275; Montevidéo, réis 3$390 a 3$420; Italia, $145; Japão, 3$230; Hollanda, 3$420.

Tribunal do Jury

Como decorreram os debates de hoje

Sob a presidencia do juiz Edgard Costa, reuniu-se, hoje, o Tribunal do Jury. Os trabalhos foram iniciados ás 12 horas em ponto na presença de numero legal de jurados.

Apregoado o réo, responden Raymundo Vieira de Sá, declarando que o seu advogado era o Dr. Romeiro Netto.

Raymundo, no dia 19 de fevereiro do corrente anno, ás 16 horas, no botequim sito á praça da Harmonia n. 10, esquina da rua do Proposito, armado de uma faca feriu José da Silva Ramalho, tentando matal-o.

Sorteado o conselho de sentença ficou assim constituido: Adalberto Cortes, Jarbas dos Aymorés Carvalho, Dr. Alberto Bolchini, Dr. João Baptista Guimarães Roxo, Dr. Augusto Cesar Lobo, Dr. Estevão Rezende e Dr. Placido Vixeu.

Lido o processo falou o promotor publico. O Dr. Murillo Fontainha, depois de fazer a leitura do libello, argumenta no sentido de provar ao conselho a autoria do delicto. E termina pedindo a condemnação de Raymundo nas penas do art. 294, paragrapho 2º do Codigo Penal, e no gráo maximo, por militar contra elle a aggravante do paragrapho 5º do art. 39 do mesmo Codigo, menos a terça parte, "ex-vi" do disposto no artigo 63 da mesma lei.

O Dr. Romeiro Netto, em defesa do réo, demorou-se bastante na tribuna, adduzindo considerações juridicas no sentido de que fosse o delicto desclassificado para o artigo 303 do Codigo Penal.

Discussão, um tiro e um homem morto!

Noticiámos, hontem, o assassinio de Paulino Francisco Rosario, verificado á rua Mariz e Barros.

Por engano dissemos que o facto occorrera no numero 27, loja da firma Azevedo & Santos.

Hoje, esse negociante, vindo a A NOITE, declarou-nos que o assassinio não fora ali, e, sim, na tendinha de numero 67, da mesma rua.

Foi mandado averbar nos assentamentos

O director geral do Thesouro mandou averbar nos assentamentos do agente fiscal do imposto do consumo na capital do Paraná, Edgard Pedreira de Cerqueira, o tempo de serviço por elle prestado como collector de rendas federaes em Amargosa, Bahia, de 18 de julho de 1902 a 6 de outubro de 1903.

A denuncia era improcedente

O juiz da 5ª Vara Criminal, Dr. Fluminio de Rezende, por sentença desta data, julgou improcedente a denuncia apresentada contra Carlos Alberto Magoze, que era accusado de haver seduzido uma menor sob promessa de casamento.

Uma pronuncia na 6ª Vara Criminal

O juiz Edgard Costa, por despacho de hoje, pronunciou João Gomes de Araujo, incurso no art. 294, § 2º, porque, no dia 3 de maio ultimo, num botequim da rua Julio do Carmo, depois de recusar-se a fazer o pagamento de suas despesas, segurou o gerente Firmino Costa pela gola do casaco e, sacudindo-o com soccos, que lhe resultaram violenta quéda sobre uma pilastra. Desta quéda resultou a morte do gerente.

Serão summariados amanhã

Serão summariados, amanhã, nas Varas Criminaes, os seguintes réos:

Primeira — Raul Dias, Carlos Falcão e outro.

Segunda — José Moreira Lyzio, Manuelino Bomfim e Augusto Xavier Sampaio.

Terceira — Antonio Camará, José Pinto da Silva e João Rodrigues de Souza.

Quinta — Thiers Maura Faria, Francisco Dias da Costa e outro; e Waldemar Pinto da Silva e outro.

Setima — José Rodrigues Fortes, Francisco Vasconcellos Pinheiro.

Oitava — Sebastião Dias, José Bezerra dos Santos, João da Silva Gomes, Francisco Novaes, Antonio Pereira de Carvalho, José Ricardo dos Santos, Nestor Gitarana da Silva e José Martinho de Oliveira.

Nomeação na Fazenda

Por acto de hoje o ministro da Fazenda nomeou José Ferreira Filho, despachante aduaneiro da Alfandega de Maceió, Alagoas.

OS VALES-OURO

O Banco do Brasil fez hoje a remessa dos vales-café para a Alfandega, á taxa de 48567 por mil réis-ouro.

FALLECIMENTOS

Falleceu, hoje, na casa de saude Dr. Eiras, onde se achava em tratamento a Exma. Sra. D. Elisabet Martins da Cunha Bastos. O enterramento se realisará amanhã ás 9 horas saindo daquelle hospital para o cemiterio da Veneravel Ordem 3ª do Carmo. Era a extincta mãe do conhecido medico da Light e Policia Militar, Dr. Raul Martins da Cunha Bastos, do engenheiro Octavio Martins da Cunha Bastos e de Mme. Elisabeth Bastos Bezerra de Freitas, esposa do Dr. Bezerra de Freitas, um dos redactores de "Critica".

Candido Campos

Sua chegada, hoje, ao Rio, pelo "Cap Arcona"

Candido de Campos, em companhia de pessoas que o foram receber

Pelo "Cap Arcona" regressou, hoje, da Europa o nosso presado confrade Candido Campos, jornalista de larga e brilhante projecção na imprensa brasileira e fino homem de sociedade.

O estimado confrade, que dirige a "A Noticia", orgão de um passado que faz honra ao periodismo nacional, da qual é proprietario, foi á Europa em viagem de repouso e de cura. Percorreu alguns paizes da Europa, em cujas capitaes recebeu diversas homenagens a que fez jús pela sua acção continuada nas lides jornalisticas, homenagens traduzidas por varios banquetes que lhe foram offerecidos em Paris, Madrid e Lisboa.

A bordo da unidade allemã e ao cáes muitas foram as pessoas que cumprimentaram o estimado jornalista carioca.

D. PABLO RAMIREZ

Passou, hoje, pelo Rio, o reformador das finanças do Chile

Declarações do ministro da Fazenda chileno a A NOITE

Foi hospede do Rio, durante algumas horas, tantas quantas permaneceu o "Cap Arcona" no porto, o Dr. Pablo Ramirez, ministro da Fazenda do Chile, que, ha cerca de quatro mezes, se achava na Europa em missão do seu governo.

D. Pablo é um dos mais habeis financistas de seu paiz, tendo, com pulso firme e inquebrantavel energia, não só collocado as finanças chilenas em absoluto equilibrio, como, tambem, levado as maiores fontes de

D. Pablo Ramirez

riqueza do seu paiz a um caminho de franco rendimento, consequindo "superavit" consideravel.

O Dr. Pablo Ramirez, seguindo a politica do actual presidente Ibanez, orientou os negocios da sua pasta pelas rotas da mais perfeita realisação pratica, dando impulso ás industrias, reformando os serviços publicos, reduzindo as despesas, ampliando o credito interno e externo, creando organisações modernas e efficientes e introduzindo toda a sorte de reformas. A industria salitreira, por exemplo, tem alcançado grande progresso.

Com o ministro da Fazenda do Chile, viajam, além de dois secretarios e um dactylographo, os Srs. Edmundo Delecourt, superintendente do Departamento de Salitre e Minas e o Sr. Raul Simone, director do Departamento do Orçamento, com os quaes realisou os estudos que tinha em objecto.

A bordo, afim de apresentarem cumprimentos ao notavel viajante foram ter, o embaixador do Chile, o consul geral, Sr. Leoncio Larrain e outras pessoas.

Quando o representante da A NOITE se approximou de S. Ex., a quem apresentou cumprimentos em nome deste diario, D. Pablo Ramirez, se achava em companhia de alguns amigos, passageiros do "Cap Arcona". Gentilmente acolhido, o ministro da Fazenda do Chile, nos disse:

— Percorri os Estados Unidos, a Inglaterra, a França e a Allemanha para estudar a politica financeira daquelles paizes e estudar os meios de desenvolver as nossas relações commerciaes com elles, e, especialmente, de procurar as possibilidades de augmentar o consumo de nitrato de soda do Chile.

Pude verificar, accrescentou S. Ex. que felizmente, nos paizes da Europa o consumo do nosso producto augmentou muito, e isso em virtude dos excellentes resultados agricolas, que obtivemos com esse producto e, tambem aa constantes reduzidas dos seus preços de venda. Entrei em contacto com nossos competidores, especialmente com a I. G. Farbenindustrie, da Allemanha, a Imperial Chemical Ltd., da Inglaterra e a Norkshydro, da Noruega.

E, proseguindo na sua palestra, o Sr. Pablo Ramirez, disse ainda, que, com os seus auxiliares, estudou a situação do azoto e firmou accordos que estabilisarão, no futuro, a industria e o commercio desse producto. Afim de auxiliar a agricultura mundial, que necessita do nosso producto, decidiu fazer um abatimento geral approximado de 50 %, nos preços, o que está vigorando desde 1º de julho.

— Tive a sorte, ainda, accrescentou, de abrir novos mercados para o credito do Chile, collocando um emprestimo de ..... 25.000.000 de francos suissos, o qual foi subscripto 6 vezes na Suissa e quatro na Hollanda."

E, passando a outra ordem de idéas, D. Pablo Ramirez alludiu á tradicional amizade que une o Chile ao Brasil, dizendo que a politica externa do seu governo é a de estreitar, cada vez mais, os laços de amizade existentes, afim de que, em paz, todos caminhem para os seus gloriosos destinos.

O Dr. Pablo Ramirez em companhia do embaixador Irrazavel Zanartú e do consul Larrain, dos representantes dos ministros da Fazenda e do Exterior desembarcou, indo almoçar na embaixada chilena.

Foi autorisada a exclusão

O ministro da Fazenda autorisou no director da Imprensa Nacional a exclusão, por abandono de emprego, da respectiva folha, do supplente de linotypista do "Diario Official", José Maria da Silva Guimarães.

Acção penal extincta

O Dr. Flaminio de Rezende, juiz da 5ª Vara Criminal, por despacho de hoje, julgou extincta a acção penal apresentada contra Hilario Ferreira Guimarães, que era accusado do crime de falsificação.

O ALGODÃO

O disponivel algodoeiro permaneceu hoje ainda frouxo, sem procura para negocios, e com os preços inferiores. Vigoraram os sertões a 38$ e 39$, os medianos a 35$ e 36$ e o typo norte a 36$ e 37$000.

Entraram 50 fardos do Rio Grande do Norte, sairam 239 e ficaram em "stock" 7.155.

O TEMPO

TEMPERATURA: MAXIMA, 24°,1; MINIMA, 10°,9

Boletim da Directoria de Meteorologia

Previsões para o periodo das 18 horas de hoje ás 18 horas de amanhã

Districto Federal e Nictheroy:

Tempo — bom, com nebulosidade variavel.

Ventos — normaes, predominando os do são de dia.

Temperatura — noite fria; ligeira ascen- quadrante sul.

O fusilamento do sargento Aquino

Para se ver processar seguiu para Matto Grosso o tenente-coronel Luiz Pinto

Conforme fomos os primeiros a noticiar, seguiu para o Estado de Matto Grosso, por ter sido denunciado como autor do fuzilamento do sargento Aquino, o tenente coronel Luiz de Oliveira Pinto, que fôra requisitado pelo auditor da 11ª circumscripção judiciaria.

COMMUNICADOS

MARINHEIRO DA MODA NA

A' COLLEGIAL

Vestuario para lã Bluza encarnada Calça marinho a começar em 54$000

Gorro encarnado ou marinho todos os num. a 9$890

Gorro 9$890

Radiodiagnostico Raios X a domicilio DR. JOSE' LINS Da Cruz Vermelha Brasileira e Faculdade de Medicina. Rodrigo Silva, 30-1º and. Tel. C. 2703.

Prof. Godoy Tavares Estomago e intestinos, colites, dysenterias chronicas, hemorrhoides, etc., coração, pulmão e rins. 3 ás 7. CHILE, 1. C. 969 e Sul 3.170.

Dr. Augusto Linhares Ouvidos, nariz, garganta e gagueira. Pratica nos Hospitaes de Allemanha. R. S. José, 69. C. 515.

SAL DE CARLSBAD JOHN WYMAN

MARCA "SQUIRREL" O MELHOR

PARA PNEUMATISMO E ARTHRITISMO, PARA GOTTA E ACIDO URICO.

UNIÃO DOS EMPREGADOS DO COMMERCIO DO RIO DE JANEIRO

ASSEMBLÉA GERAL ORDINARIA

De ordem do Sr. Presidente, convido os Srs. associados quites e com um anno de effectividade, para tomarem parte na assembléa geral ordinaria que, em continuação á de hontem, será realisada hoje, ás 20 horas, em nossa Séde Social, para a seguinte ordem do dia exclusiva:

Eleição da Directoria e do Conselho Fiscal, de accordo com os actuaes estatutos, para o triennio de 1929/1932, com a renovação annual de um terço da Directoria e renovação annual do Conselho.

Aviso: Não poderão comparecer os associados cooperadores.

Rio de Janeiro, 18 de Julho de 1929 — (a.) José Borges Ferreira, 1º secretario.

Não esqueça! COMPRE KODAK Film para Domingo

TRATAMENTO TUBERCULOSE

Pela superalimentação realisa o "Gastrion" que dá appetite, estimula, tonifica e supera alimenta. Regularisa funcções tubo digestivo. Dep. Ourives 88.

Dr. Gustavo Armbrust

Tratamento da obesidade, rua Chile, 35

TINTAS FINAS

Para pinturas de casas, automoveis, desenhos, decorações e uso domestico. Só na rua Buenos Aires, 77, proximo á Avenida Rio Branco.

C. Machado & Cia.

Telephone Norte 0606

SABONETE TABARRA SEM RIVAL PARA A PELLE

GRANDE SALÃO

Aluga-se o maior salão do Rio de Janeiro. L. S. Francisco, 38 40.

Restaurante

Brasil-Portugal

Rua do Rosario n. 152

Communica aos seus distinctos freguezes que acaba de montar um lindo salão, com gabinetes, no 1º andar.

LOTERIA FEDERAL

Resumo da extracção de hoje:

19818	20:000$000
12669	3:000$000
6709	2:000$000
34117	1:000$000
50757	1:000$000

I'o Conselho Municipal

A sessão foi aberta pelo Sr. Maggioli, com a presença de dez intendentes.

Sobre a acta fizeram uso da palavra os Srs. Mauricio de Lacerda e Dormund Martins. Quando este ultimo se referia a topicos do seu discurso da sessão passada, referentes ao monopolio da gazolina, houve grande fervura de apartes, dizendo o Sr. Peche de Faria que essa questão de gazolina sujava a muitos intendentes e replicando o Sr. Vieira de Moura que no Conselho não havia intendentes sujos. Os tymbres funccionaram.

No expediente figurava um memorial de chauffeurs e garagistas pedindo que, no proximo orçamento, seja minorada a situação angustiosa em que se encontram.

Falaram na discussão da indicação n. 9, mandando repatriar os restos mortaes dos marinheiros nacionaes do couraçado "São Paulo", mortos na luta civil brasileira em territorio estrangeiro e, presentemente, sepultados no Uruguay, os Srs. Baptista Pereira e Mauricio de Lacerda.

A Bahia ainda manda fazer no estrangeiro as suas estampilhas

O ministro da Fazenda concedeu isenção de direitos alfandegarios para vinte e quatro caixas contendo estampilhas estaduaes importadas pelo governo do Estado da Bahia.

O ASSUCAR

O disponivel assucareiro apresentou-se hoje ainda mais fraco que nos dias anteriores, facto de negocios e com os preços mais baixos. Realmente, o crystal vigorou a 44$ e 46$, demerara 41$ e 42$, mascavinho a 40$ e 42$ e mascavo 36$ e 39$000.

Entraram 6.096 saccas de Campos e 9.842 de Pernambuco, entraram 7.107 e o "stock" elevou-se a 141.451 dias.

O termo resolveu funccionar hoje mas em situação paralysada, sem negocios realisados.

Houve baixa de 1$000 para julho e alta de 8$500 para agosto, 1$000 para setembro e 2$000 para outubro, novembro e dezembro. Os preços de compradores foram estes: julho 41$000, agosto 39$500, setembro 40$, outubro 40$, novembro 40$ e dezembro 40$000.

O CAFE' FUNCCIONOU CALMO

Cotou-se a 38$000

O mercado disponivel de café apresentou-se, hoje, em situação bem inferior, muito embora a pedra official o considerasse calmo.

Em verdade, porém, o mercado andou fraco, com visivel desinteresse dos compradores.

Pela manhã, foram negociadas apenas 893 saccas e, á tarde, quando a procura foi um pouco melhor, registaram-se vendas de 2.605, perfazendo um total para o dia de 3.490 ditas.

O typo 7 deu officialmente a base de 38$000 por arroba, mas os negocios se fizeram a 37$400 e 37$500, na sua maioria.

Fechou ainda fraco.

A primeira bolsa do termo trabalhou regularmente estavel, com negocios de 1.000 saccas apenas.

As opções melhoraram ligeiramente, havendo alta de $050 para agosto, $050 para setembro, $100 para outubro, $150 para novembro e $050 para dezembro.

Os preços de compradores foram estes: julho 25$925, agosto 26$100, setembro 26$325, outubro 26$300, novembro 26$300 e dezembro 26$150.

A pauta semanal é de 24620 e o imposto mineiro, para o mez, de 4$567.

O movimento geral de hontem foi ainda bem fraco.

Entraram 6.381 saccas, sendo 3.482 pelos Reguladores, 574 pelos Armazens Autorisados e 2.325 pela Maritima.

Os embarques foram de 6.442 saccas, sendo 4.840 para a Europa, 500 para os Estados Unidos, 400 para o Rio da Prata e 702 por cabotagem.

O stock actual é de 278.245 saccas, contra 350.855 do anno anterior.

NO SENADO

Toda a ordem do dia foi votada

O Senado votou, hontem, toda a sua ordem do dia, approvando o seguinte:

Em 2ª discussão, o projecto que denomina "Manobreiros" os actuaes serventes dos diques Santa Cruz e Guanabara e Casa da Força, na Ilha das Cobras do Arsenal de Marinha do Rio de Janeiro;

Em 2ª discussão, a proposição da Camara que autorisa a abertura do credito especial de 5:632$958, para pagamento a D. Carmen de Rezende Azevedo, viuva do guarda civil Waldemar Corrêa de Azevedo;

Em 2ª discussão, a proposta da Camara que autorisa a abertura do credito especial de 160:084$860, para pagamento de soldo aos voluntarios da Patria;

Em 2ª discussão, a proposta da Camara que autorisa a abertura do credito especial de 791:350$, para pagamento de diversas despesas do Ministerio das Relações Exteriores;

Em 2ª discussão, a proposição da Camara que autorisa a abertura do credito especial de 5:909$677, para pagar a D. Carolina Nunes Méga, viuva de Christiano Méga, signaleiro da Inspectoria de Vehiculos do Districto Federal;

Em discussão unica, a proposição da Camara que approva a Convenção da União de Paris, sobre a protecção á Propriedade Industrial, o Accordo de Madrid, relativo á Repressão das Falsas Indicações de Procedencia das Mercadorias e o Accordo de Madrid, relativo ao Registro Internacional das Marcas de Fabrica ou de Commercio;

Em discussão unica, a proposição da Camara que approva a Convenção Internacional relativa á circulação de automoveis, assignada em Paris, em 1926;

em discussão unica, a proposição da Camara, que approva a modificação já acceita pelo Brasil e feita pela Sexta Conferencia Internacional Americana, reunida em Havana, no texto e corpo da anterior convenção de Buenos Aires, sobre a protecção á propriedade literaria e artistica;

em discussão unica, a emenda á proposição da Camara que autoriza a abertura do credito especial de 1:918$, para pagamento ao Dr. Adonias Lima, substituto do juiz federal do Ceará;

em 2ª discussão, a proposição da Camara, que autoriza a passar para o dominio do Estado do Rio Grande do Sul o proprio nacional em Porto Alegre, occupado pelo 7º batalhão de caçadores;

em 2ª discussão, a proposição da Camara que autoriza a abertura do credito especial de 124:579$533, para pagar aos Drs. Americo Pereira da Silva Pinto e Abelardo Marinho de Albuquerque Andrade, em virtude de sentença judiciaria;

em discussão unica, a emenda á proposição da Camara, que estabelece condições para o abono militar e de meio soldo ás netas solteiras e aos netos menores;

em 2ª discussão, a proposição da Camara que denomina "escripturario" e "almoxarife", respectivamente, os cargos de escripturario almoxarife e escrevente da Hospedaria de Immigrantes da Ilha das Flores;

Em 2ª discussão o projecto do Senado, que autorisa a despender até 10.000:000$ na construcção e apparelhamento do porto de Fortaleza, Estado do Ceará;

Em 2ª discussão o projecto do Senado, que concede a D. Maria Goudin Lessa Brayner a pensão mensal de 120$000;

Em 2ª discussão a proposição da Camara, que autorisa a abertura do credito especial de 18:504$000 para pagar a João Fiuza Caminha.

O ultimo desses projectos levou á tribuna o Sr. Paulo de Frontin e Celso Bayma. Deu-se, até, uma passagem curiosa. O Sr. Celso Bayma suppoz que o senador carioca tivesse atacado o parecer da Commissão de Diplomacia do qual era o relator e veiu á tribuna defender longamente o seu trabalho. Quando o Sr. Bayma terminou, o Sr. Frontin aparteou:

— Mas V. Exa está engarado. Eu não ataquei o parecer e estou de accordo com elle...

E nada mais occorrendo levantou-se a sessão. O Sr. Pires Rebello que tinha annunciado para hoje um grande discurso politico, só appareceu no Monroe, depois de tudo acabado.—

Novas manifestações de carinho e de sympathia a A NOITE

Cumprimentos a A NOITE, em visitas, por cartas e telegrammas

Virginio é o interessante e robusto garoto que os nossos leitores vêem na photographia. Apesar de contar oito mezes, ape-

nas, de edade, é elle um grande amigo da A NOITE e nessa qualidade aqui esteve, hoje, trazendo-nos suas felicitações.

Virgini pesa mais de 13 kilos e é filho de D. Merenciana de Souza.

Enviaram-nos cumprimentos por cartas e telegrammas ou nos vieram trazel-os, pessoalmente, o que muito nos penhorou, as seguintes pessoas:

—— Com as mais sinceras congratulações e os melhores votos, R. Damer de Lowe Moreno, correspondente de "La Prensa", de Buenos Aires.

—— Apresento minhas felicitações pela data anniversaria de A NOITE. T. Jarer.

—— A commissão executiva da Feira de Amostras cumprimenta o vibrante vespertino, orgulho da imprensa brasileira, pela passagem do 18º anno de luta em defesa da collectividade, fazendo votos de crescente prosperidade. Gabriel Monteiro de Barros.

—— O Club dos Fenianos felicita a A NOITE pela data de hoje e faz votos pela prosperidade desse vespertino, o defensor do direito. Roberto Maury, 1º secretario.

—— Affectuosas saudações pela passagem de mais um glorioso anniversario do brilhante vespertino carioca. Antonio Neves e a companhia do Theatro Recreio.

—— Em nome da directoria da Associação dos Empregados no Commercio, apresento a VV. SS. congratulações pela passagem do anniversario do brilhante vespertino a A NOITE. Ary P. de And[illegible], 1º secretario.

—— Leitor assiduo desse jornal, faltaria ao meu dever deixando de [illegible]-me com a A NOITE. Faço votos [illegible] a Deus pela vossa prosperidade, sempre ao lado do povo. Luiz Augusto de Carvalho, escrevente da pretoria de S. Christovão.

—— Ao vibrante vespertino, o Club Antartica felicita pelo dia de hoje.

—— Aos presados e illustres amigos da A NOITE um grande abraço. Porto d'Ave.

—— Cumprimento ao digno amigo e demais representantes do grande orgão A NOITE, que se regosija festejando mais um anniversario, vivo exemplo de que o trabalho tudo vence.

Congratulam-se tambem nossa alegria os menores deste Abrigo que guardam recordações da vossa visita. — Admirador e amigo, Amaral Pimenta.

—— A empresa M. Pinto & Cia. e a Companhia Margarida Max saúda o brilhante vespertino e deseja os melhores votos de prosperidade. — Alvaro Assumpção, secretario.

—— Parabens dia de hoje e os meus votos de constante progresso. — Severino Dantas.

— —A Liga da Defesa Nacional felicita a A NOITE pela passagem do seu anniversario. — Edmundo Muniz Barreto, presidente.

—— Pelo anniversario brilhante vespertino cordeaes cumprimentos da Fabrica de Calçados Ouro. — Cupertino de Miranda, da firma Miranda & Comp.

—— O Hospital Hahnemanniano por seu director felicita os grandes amigos pelo 18º anniversario do vibrante vespertino A NOITE — Sabino Theodoro.

— Felicitações. — Pires Rebello.

—— Aos grandes amigos redactores da A NOITE, minhas sinceras felicitações. — Oldemar Pacheco, juiz de direito, em Nictheroy.

—— A Casa dos Artistas cumprimenta a illustrada redacção desse brilhante vespertino pela passagem de mais um anno de sua victoriosa existencia. — Saudações. Celestino Silva, secretario.

—— Uma assidua leitora da A NOITE não pode deixar passar no olvido o dia de hoje, em que esse brilhante e popular vespertino completa mais um anno de glorias e de inestimaveis serviços prestados ao publico com as suas importantes reportagens. E é com immenso jubilo que eu venho trazer-vos, por meio desta, os meus cumprimentos e protestos da maxima admiração, pelo esforço que esse denodado vespertino tem empregado em bem servir o publico leitor. — Yolanda Barros Freire.

—— Tenho a subida honra de, em nome da directoria do Sport Club Boa Vista, enviar a V. Ex. os nossos sinceros parabens pela passagem do anniversario do vosso conceituado jornal, augurando ao mesmo e a todo o corpo redactorial os mais francos progressos e o bem estar de todos. Aproveito a opportunidade para apresentar os nossos sinceros agradecimentos pelas attenções dispensadas ao nosso club. — Eduardo Paulo de Moraes, 1º secretario.

—— Em nome da S. Paulo-Rio F. C., venho trazer a V. S. as nossas melhores saudações pela passagem, hoje, de mais um anniversario do brilhante e popular vespertino A NOITE, tão bem norteado por V. S. Com os protestos de elevada estima e distincta consideração — Mario Ribeiro, presidente."

—— A' distincta redacção da A NOITE, a Companhia Nacional de Purificação de Sal, S.A., com grande prazer felicita calorosamente pela passagem gloriosa de mais um anno de triumphos e victorias, do sympathico e querido vespertino A NOITE. Pela Companhia Nacional de Purificação de Sal S. A. João de Romariz, director-thesoureiro."

—— A' illustre redacção da A NOITE, Fernandes Lima envia calorosas felicitações por mais um anno de gloriosa existencia do brilhante vespertino.

—— Effusivos cumprimentos de Carlos Wehrs & C. (Casa Wehrs e Casa Carlos Gomes), ao brilhante orgão da nossa imprensa, pela passagem do seu anniversario.

—— Um a um, abraço hoje a todos os queridos amigos da A NOITE, desejando-lhes as victorias e felicidades que merecem — Luiz Palmeirim.

—— Juvenal Fontes, o Jeca Tatu', director do Alcazar Palacio, veiu nos trazer suas felicitações.

—— O Dr. Octavio Kelly, illustre juiz da 2ª Vara Federal, teve tambem a grande gentileza de vir, pessoalmente, á redacção da A NOITE para trazer-nos os seus cumprimentos.

—— O artista A. Tinoco trouxe-nos as suas felicitações.

—— O nosso grande amigo Dr. Carlos Kill veiu trazer-nos, hoje, o seu abraço e as suas felicitações.

—— Do Hospital Infantil recebemos a seguinte carta pneumatica:

"A' redacção da A NOITE — O Hospital Infantil se congratula com todo o corpo desta redacção pela data que hoje transcorre. Esta instituição de caridade que nada mais é do que um dos muitos productos que divinisam a A NOITE, se sente muito bem com o bafejo miraculoso de toda a imprensa, e, em particular da A NOITE. Salve, orgão evangelisador! (a.) — V. Hugo. Em 18 de julho de 1929."

—— Dr. Hermenegildo de Almeida, professor da Faculdade de Direito, veiu trazer-nos as suas felicitações.

—— Cumprimentou a A NOITE, em carinhosas palavras, a Exma. Sra. Candida Caparica, esposa do nosso presado amigo o cirurgião Dr. Americo Caparica.

—— As senhoritas Heloisa e Irene da Rocha Vianna, filhas do professor Dr. Rocha Vianna, do Internato Pedro II, cumprimentaram a A NOITE.

—— Recebemos tambem o seguinte telegramma:

"Director A NOITE.

Saudo vivo prazer presado collega seus distinctos companheiros de redacção, acompanhando-os commemoração anniversario grande vespertino cujo prestigio e popularidade augmentam todos os dias, attestando habilidade profissional dos que o fazem. — F. S. Scoville, chefe do dep. publicidade da Light."

—— O nosso companheiro Adaucto de Assis recebeu o seguinte telegramma:

"Seja interprete junto seus companheiros da A NOITE passagem anniversario. — Devincenzi, director do S. Christovão."

—— Da administração da Policlinica Boulevard recebemos o amavel telegramma abaixo:

"Policlinica Boulevard felicita brilhante orgão primeiro grandes conquistas faz votos mantenha sempre linha irreprehensivel conducta defesa interesse povo engrandecimento da Patria. — Administração."

—— Da União dos Empregados no Commercio recebemos o seguinte expressivo telegramma:

"Srs. directores da A NOITE — Largo da Carioca — A União dos Empregados no Commercio sauda calorosamente esse grande jornal brasileiro, registando a passagem de um novo anno de lutas uteis ao povo e á communidade nacional e relembrando valiosos serviços prestados nos auxiliares do commercio em suas columnas independentes. Saudações. — Pela directoria, José Borges Ferreira, secretario."

As saudações a A NOITE dos collegas de imprensa

Sensibilisaram-nos profundamente os nossos collegas de imprensa. São carinhosissimas, como se verá abaixo, as palavras com que teceram a noticia do 18º anniversario da A NOITE. A todos elles, os nossos melhores agradecimentos.

Diz a "Critica":

"Na imprensa brasileira cabe, sem favor, a A NOITE um logar de preeminente destaque. Folha que obedece a uma orientação segura, sem uma só falha, A NOITE além do criterio que tanto caracterisa os seus edictoriaes e as suas campanhas distingue-se, de outro lado, pela copiosidade dos seus serviços de informações. Batendo-se sempre, com denodo e sem desfallecimentos, pelos interesses publicos, sempre abraçando as causas realmente populares é, tambem, A NOITE um dos mais fortes baluartes do verdadeiro nacionalismo, do nacionalismo progressista e constructor. Jornal brasileiro, feito por brasileiros fieis ao seu paiz e tendo á sua frente, na qualidade de director-presidente esse brasileiro por tantos titulos admiravel e digno do nosso respeito e da nossa estima, que é o Dr. Geraldo Rocha, — o caboclo-dynamo — A NOITE culmina pelos relevantes serviços que presta á nacionalidade defendendo-a das ciladas do derrotismo dissolvente e traiçoeiro que, infelizmente, ainda encontra abrigo nas columnas de alguns dos nossos jornaes. São estes os factores da refulgente victoria da A NOITE que, festejando, hoje, mais um anniversario de lutas, vê-se cercada de prestigio e acatamento, como uma das folhas "leaders" da opinião brasileira. Não exaggeramos, portanto, dizendo, nesta nota, que a ephemeride de hoje registra, assignalando mais um anniversario da A NOITE, um notavel acontecimento da vida do jornalismo brasileiro."

CORREIO DA MANHÃ — Os nossos illustres confrades da A NOITE entraram, hontem, no seu XIX anniversario. E' uma data que, na imprensa brasileira, se regista sempre com sympathia, representando, como representa, o popular vespertino, uma victoria das mais expressivas do jornalismo moderno em nosso paiz. A NOITE é, de facto, uma folha que merece bem a sympathia publica que a cerca, e a que ella procura sempre corresponder.

O JORNAL — O anniversario da A NOITE hontem, é um acontecimento eminentemente carioca, pois esse vespertino faz parte integrante da vida da metropole, e, pela agitação moça de suas reportagens, pelo variado e minucioso de seu noticiario, bem merece o logar tão marcado, que lhe cabe em nossa imprensa e nos habitos de nossa população. Em sua vida já longa, A NOITE conta com notaveis victorias jornalisticas, e, por muitas vezes, teve um papel de grande importancia em campanhas de valor para os destinos da cidade e do paiz, mantendo uma attitude brilhante e de grande habilidade profissional, perfeitamente orientada.

Com o seu feitio vibrante e moderno, os nossos collegas conseguiram tornar-se indispensaveis na vida nocturna do Rio de Janeiro, e assim o seu anniversario continue uma nota sympathica e alegre, nos annaes brasileiros, e o dia de hontem foi de grata significação.

JORNAL DO BRASIL — A A NOITE faz hoje 18 annos.

Jornal noticioso, amplamente informativo, defendendo sempre os interesses da collectividade, sem intermittencias, conseguiu a sympathia de toda a população do Brasil.

A A NOITE adoptando todos os systemas modernos de publicidade, desde o seu inicio, sob a direcção de competentes jornalistas, vem concorrendo para a victoria de processos modernos de trabalho jornalistico.

Aos brilhantes collegas da A NOITE apresentamos os nossos sinceros cumprimentos, fazendo votos de prosperidade cada vez mais crescente.

A PATRIA — Os nossos confrades da A NOITE celebraram, hontem, no seu novo e imponente edificio da praça Mauá, séde futura do popular vespertino carioca, uma interessante festa, que se traduziu em um banquete de 600 talheres, do qual participaram todos os que cooperam no grande orgão de publicidade.

A's 20 horas, o ultimo andar, do mais alto arranha-céo do Rio, onde teve logar o bródio, estava repleto de auxiliares da grande empresa e de pessoas gradas, vendo-se á cabeceira da grande mesa os seus directores Drs. Diniz Junior, Jonathas Pereira Filho e Castellar de Carvalho.

A senhorita Olga Bergamini de Sá, "Miss Brasil", num gesto muito delicado, que muito desvaneceu os nossos collegas, pessoalmente levou as suas saudações a A NOITE, comparecendo acompanhada da sua Exma. progenitora e de um irmão á commemoração intima, que decorreu num ambiente de grande alegria. Ao "dessert", usou da palavra o Dr. Diniz Junior que em nome da direcção da A NOITE produziu um formoso discurso, sobre a grande realisação do jornal que dirige, realçando a orientação, que os seus collegas de directoria vêm imprimindo ao jornal, para corresponder á crescente sympathia popular. Varias phases da oração foram entrecortadas de salvas de palmas que culminaram quando o orador ergueu a sua taça para levantar o brinde de honra ao Dr. Geraldo Rocha, actual director-presidente da S. A. A NOITE, que se acha presentemente fóra desta capital.

DIARIO CARIOCA — Festejaram, hontem, os nossos confrades da A NOITE, o seu anniversario. E essa uma data de relevante significação para a imprensa carioca. A NOITE, surgindo victoriosa, ha 18 annos, consagrada immediatamente pelo mais completo e decisivo favor publico, marcou verdadeiramente uma época no nosso jornalismo. Era o primeiro jornal da noite que apparecia, attendendo ás exigencias da vida da metropole, que se tornava vertiginosa e complexa. Com o seu feitio leve e elegante, as suas reportagens de sensação, os processos inteiramente novos de informação, o jornal fundado pelo inesquecivel Irineu Marinho, á frente de um nucleo numeroso de outros jornalistas brilhantes, triumphou, póde dizer-se, com o seu primeiro numero.

E nesse já longo periodo de vida, A NOITE não soffreu collapso em sua prosperidade nem na sympathia publica que vem desfrutando.

Na sua bella edição de hontem, de 16 paginas, o popular vespertino estampou o cliché do seu novo e majestoso edificio, o "arranha-céo" em vias de conclusão, á entrada da Avenida Rio Branco, e, historiando a sua actuação na imprensa brasileira, enumera os invejaveis triumphos de que se orgulha.

Dirigida, ha alguns annos, pelo nosso brilhante confrade Sr. Diniz Junior, com a cooperação de um nucleo de jornalistas capazes e experimentados, A NOITE vae entrar em nova phase, com installações mais modernas e poderosas, que melhor attenderão ás exigencias do desdobramento de seus serviços de informação.

O DIARIO DA BAHIA — Bahia, 18 (Serviço especial da A NOITE) — O "Diario da Bahia" publica, hoje, uma nota muito carinhosa registando o anniversario da A NOITE. Apresento, por minha vez, felicitações. — Do correspondente.

A NOTICIA — A A NOITE commemora hoje o seu 18º anniversario. Fundação do grande jornalista Irineu Marinho, esse vespertino traz desde os seus primeiros dias, uma chamma viva de interesses pelas questões que agitam a opinião publica, abundante de informações, e sempre na corrente das boas causas nacionaes.

Hoje, sob a presidencia de um brasileiro illustre, como o Dr. Geraldo Rocha, figura respeitavel que tem conduzido ao triumpho empresas que dignificam o nome do Brasil, a A NOITE mantem as suas tradições e dahi o apreço em que continúa a tel-a o grande publico carioca.

A' testa da sua redacção encontra-se uma das personalidades brilhantes da profissão, Diniz Junior, que num longo tirocinio vem obtendo os mais seguros exitos no seu nobre mistér.

Em tudo e por tudo a A NOITE tem uma situação singular no nosso jornalismo e os que alli trabalham conseguem que ella não se desvie da sua rota de orgão reflector dos sentimentos e das aspirações collectivas.

Aos presados collegas a "A Noticia" felicita effusivamente desejando a continuação prolongada da sua vida prospera.

Presentes a A NOITE

Da União Commercial dos Varejistas, companhia de seguros terrestres e maritimos, recebemos e agradecemos varios mata-borrões, a titulo de propaganda.

SEM FIO

Programmas para hoje

Do Radio Club — Das 19 às 19,30 horas — Concerto da orchestra do Hotel Avenida e notas de interesse geral.

Das 19,30 ás 20 horas — Programma especial.

Das 20 ás 20,30 horas — Programma especial.

Das 20,30 ás 20,55 horas — Programma especial.

Das 20,55 ás 21,05 horas — Intervallo para os signaes horarios.

Das 21,05 ás 21,20 horas — Boletim commercial, noticioso e agricola para o interior.

Das 21,20 horas em deante — Audição de musicas populares, do studio do Radio Club do Brasil, com o concurso das senhoritas Olga Praguer, Altair Coelho da Rocha, Candida Braga, Margarida Torres e Ebe de Oliveira e Dr. Alvaro Praguer. O programma desta audição é o seguinte:

1 — Tatu' marambá, pela senhorita Olga Praguer. 2 — Os dois caminhos, senhorita Olga-Praguer. 3 — Sonho de gaucho, a duas vozes, senhoritas Margarida Torres e Olga Praguer. 4 — Casa de caboclo, senhorita Altair Coelho da Rocha. 5 — Os filhos da candinha, senhorita Margarida Torres. 6 — Sinhopopé, senhorita Olga Praguer. 7 — Zé Rezendo, senhorita Candida Braga. 8 — Nha Maria, pelo Dr. Alvaro Praguer. 9 — Fado portuguez, de Rey Collaço, pela senhorita Ebe de Oliveira. 10 — Fado portuguez, pela senhorita Olga Praguer. 11 — Vira — Fado — Côro. 12 — Saudade, pela senhorita Candida Braga. 13 — Corazon partido, pelo Dr. Alvaro Praguer. 14 — Toada pra você, senhorita Olga Praguer. 15 — Meu coração pela senhorita Olga Praguer. 16 — Linda provincianita, pela senhorita Olga Praguer. 17 — Viola quebrada, pela senhorita Candida Braga.

Da Radio Educadora, onda de 350 metros: Das 20.30 ás 21 horas — Discos.

Das 21 horas em diante — Programma de discos variados diversos.

Da Radio Sociedade, onda de 400 metros: A's 20.30 horas — Programma especial de discos.

A's 21.15 horas — Ephemerides Brasileiras do barão do Rio Branco — Notas de sciencia, arte e literatura — Momentos literarios pelo Dr. Murillo de Araujo — Radio-Jornal — Ultimas noticias do dia — Commentarios — Notas de interesse geral.

Concerto no Studio da Radio Sociedade do Rio de Janeiro com o concurso da Sra. Edméa Montanari, Corbiniano Villaça, professor Romeu Chipsmann e orchestra da Radio Sociedade do Rio de Janeiro.

Programma: I. Delibes — Lakmé — Fantazia — Orchestra; II. J. Massenet — Eve — Preludio — Orchestra; III. J. Massenet — Thais — O' mon miroir fidele dis-moi que je suis belle — Sra. Edméa Montanari; IV. J. Massenet — Thais — Meditation — Violino — Professor Romeu Ghipsmann; V. J. Massenet — Thais — Le Messager de Dieu, baigne d'eau les mains et levres — Senhora Edméa Montanari e Corbiniano Villaça.

Intervallo — VI. G. Bizet — L'Arlesienne — Orchestra; VII. G. Bizet — Carmen — Aria da flor — Corbiniano Villaça; VIII. Ravel — Pavana — Orchestra; IX. G. Bizet — Carmen — Aria do 3º acto — Michaela (a pedido) — Sra. Edméa Montanari; X. Saint-Saens — Parysatis — Orchestra; XI. Francisco Manoel — Hymno Nacional — Orchestra.

"RADIO CULTURA" — Está circulando o n. 14 da revista de radio "Radio Cultura", que se edita nesta capital.

A revista "Radio Cultura", que se popularisou depois da recente exposição de radio e phonographo, no Beira-Mar Casino, da qual foi promotora, tem dado numeros successivos de grande interesse para o publico.

O presente numero traz farta collaboração de technicos de reconhecido valor.

Sociedade Brasileira de Botanica

Esta sociedade realisará no proximo dia 20, ás 16 1/2 horas, em sua séde, á rua Aristides Lobo n. 160, uma sessão solenne para celebrar o 5º anno de sua installação. Deverá falar o 1º orador, Dr. La Porte Cortes.

Espera-se para este acto a presença de todos os associados.

O BARBEIRO BEBEU VENENO

Alipio Duarte Seabra, de 26 annos, solteiro, portuguez, na casa em que reside, á rua São Clemente n. 23, bebeu certa dose de veneno por estar aborrecido da vida. Soccorrido pela Assistencia Publica e medicado, foi internado no Hospital de Prompto Soccorro devido á gravidade do seu estado.

Agradecimento

Olegario José Monteiro e senhora agradecem, penhorados, a todas as pessoas que compareceram á missa mandada celebrar em acção de graças pelo 50º anniversario de seu casamento, e ás que lhes enviaram cartas e telegrammas de felicitações.

Loteria de Santa Catharina

Sabe-se por telegramma o seguinte resultado da extracção de hontem:

2252	(Rio)..........	100:000$000
3347	(S. Paulo).....	10:000$000
12642	(Coritiba)......	4:000$000
4950	(Rio)..........	2:000$000
11233	(Rio)..........	2:000$000

S[illegible] - Centro Loterico

COMMUNICADOS

JA' E' NOTORIO

AS GRANDES VANTAGENS NOS PREÇOS DOS MOVEIS VENDIDOS PELA GRANDE FABRICA E DEPOSITO

A Nossa Casa

R. VISC. RIO BRANCO, 63
RIO DE JANEIRO

Dr. Arnaldo de Moraes Docente da Faculdade. Cirurgia abdominal, mol. senhoras e partos. Cons. Assemb. 87. C. 2604. Res. B. M. 1815.

DR. JORGE SANT'ANNA
Cirurgia geral, gynecologia e partos
R. DA QUITANDA, 71 — 1º
R. Marq. Abrantes, 116

MOVEIS PARA ESCRIPTORIOS ?
27, Andradas. A. F. Costa

PROSTATITES (inflamações da prostata) — Tratamento indolor, sem perigo e de garantidos resultados, com restabelecimento integral da funcção sexual pela DIATHERMIA, apparelhos os mais aperfeiçoados (technica de Nagelschmit, Berlim, e Kowarschick, Vienna) Dr. Coelo Barcellos, ex-assistente da Fac. de Med.; medico da Polic. do Botafogo. Das 9 ás 11 e 4 ás 6. Av. Rio Branco, 88. Consultas e tratamentos com hora marcada — das 9 ás 6.

Dr. Fernando Vaz Cirurgião do H. de S. Fco. de Assis. Cirurgia geral. Diagnostico e tratamt°. cirurgico das affecções do estomago, intestinos e vias biliares. Utero, ovarios, urethra, bexiga e rins. Trat° do cancer, hemorrhagias, tumores do utero e da bexiga, pelo radium. Assembléa, 27. Res. C. de Bomfim, 668. T. V. 1223.

Dra. Orminda Bastos, Advogada
RUA GENERAL CAMARA N. 38

TRATAMENTO DOS TUMORES MALIGNOS
co[illegible] agulhas e tubos de Radium. [illegible] Curie de Paris. Applic[illegible] Dr. von Doellinger da Gra[illegible] de 2 1/2 ás 6 hs.

Dr. [illegible], oculista. Da Faculdade de Medicina e [illegible] Com longa pratica das operações [illegible] dos olhos. 7 de Setembro [illegible] 7510.

Caixas Re[illegible]doras
MACHINAS D[illegible]
VENDAS A [illegible]
PARA COMPRA[illegible]
CONCERTAR SUA [illegible]
a MACHIN[illegible]
Av. Gomes Freire.
GARANTE OS MELHO[illegible]ÇOS

DOENÇAS SEXUAES [illegible] HOMEM
DR. JOSE' DE ALB[illegible]QUE
Diagnostico e tratamento [illegible] diversas doenças e affecções sexuaes [illegible] homem e da IMPOTENCIA em indi[illegible]duos moços. R. Carioca, 22. De 1 ás 6.

PACKARD
Vende-se uma Barata, typo Gabriolet, com poucos mezes de uso. Tratar com o Sr. Delize. C. 3369.

CAMINHÃO INTERNACIONAL
3 1/2 toneladas, vende-se. Garage Moderna, 15 contos, facilita-se o pagamento, com o Sr. Cunha.

PAPELARIA Atlantica
LIVROS COMMERCIAES Objectos para Escriptorio. Artigos para Desenho e Papeis de Todas as Qualidades.
Grandes Officinas de Typographia, Lithographia, Pautação, Encadernação, e Timbragens em Relevo
A. M. Queiroz & Cia.
Rua da Assembléa, 77
TEL. CENTRAL 4427 RIO DE JANEIRO

PHOTOGRAVADORES
Precisa-se de dois que sejam habeis: um para gravar traço e outro para photogravura com pratica de côres. Rua Pedro I n. 47. (Antiga Espirito Santo).

ARTIGOS dentarios, vendem-se no deposito sito á rua Archias Cordeiro n. 125-A, Meyer.

Casemiras baratissimas
SALVADAS DO INCENDIO
RUA DO COSTA, 1°

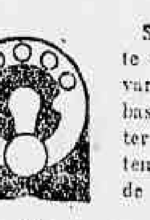
1ª
Se tiverdes sómente alimentos a conservar na FRIGIDAIRE bastará deixal-a manter automaticamente a temperatura constante de 7° necessaria.

2ª
Principiando o calor, quereis bebidas e pratos frios? Movei simplesmente para o "2º" o Accelerador.

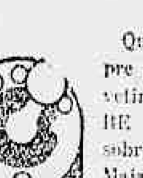
3ª
Quereis ter gelo sempre prompto nas gavetinhas de FRIGIDAIRE para refrescos ou sobremezas geladas? Mais um "ponto" de acceleração; nada mais simples.

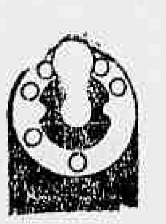
4ª
O calor augmentando dia a dia torna cada vez maior o consumo de gelo e tudo deve ser bem gelado! FRIGIDAIRE mais accelerada dará não sómente gelo mas tambem fará sorvetes á vontade.

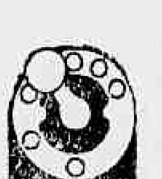
5ª
Os minutos são contados porque recebeis visitas inesperadas. E' preciso que FRIGIDAIRE prepare muito depressa gelo e sorvetes. Mais um ponto de acceleração e tereis rapidamente tudo isso.

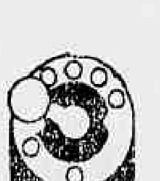
6ª
Doença! E' preciso dia e noite muito gelo. Confiae em FRIGIDAIRE levando o ponteiro até ao ultimo. O seu poderoso machinismo é um servidor fiel que nunca falta.

Com o seu Accelerador de Frio FRIGIDAIRE adapta-se maravilhosamente a todas circumstancias da vida para melhor servir o seu dono.

Frigidaire

GELADEIRA ELECTRICA AUTOMATICA
com
"ACCELERADOR DE FRIO"

Queiram enviar-me maiores informações sobre a nova FRIGIDAIRE com *Accelerador de Frio.*
Nome: ....
Endereço: ....
Cidade: .... *Estado:* ....
Nte.

SOC. AN. BRASILEIRA ES.
MESTRE e BLATGÉ
RUA DO PASSEIO, 48/54 — RIO DE JANEIRO

FELTRO RAJAH E' CHIC! E' ORIGINAL! E' DISTINCTO!
BLOMENAU!
O chapéo das damas aristocraticas!
25$500 = E' NOVIDADE = 25$500
Procurar amanhã na Casa
A' Liegiana
RUA DO OUVIDOR, 141 (Antiga casa "A Sublime")

SABONETE SANITOL
LIMPA E AFORMOSEA A PELLE

SANA-SYPHILIS Depurativo do Sangue

Salvo do incendio
Palha de seda japoneza, m. 3$500. Beira Escuro, m. $700; flanella, boa, 1$500; Algodão, m. 5$00 e $700; morim Pelle de ovo, 13$200; tinta, melhor da Germania, pacote, $500; gillette, estojo, de 6$, por 2$; seda lavavel L. 1 metro, 4$300; voil, seda e linho, 3$500 m.; cretone Canario, L. 2 mts., 5$; e de 2,20, 5$500; tricoline superior, metro 2$500; e mil outros artigos pela metade do preço, no Rei dos Barateiros. Rua Senhor dos Passos, 158. Tel. Norte 7618. Filial da Casa da Avenida Atlantica numero 316.

Dr. Eurico de Lemos Prof. liv. Fac. Med. Esp. garganta, nariz, ouvidos, bocca. Cura ozena (fetidez nasal). Rua Rep. do Perú, 19 (antiga Assembléa), de 12 ás 5.

ALUGA-SE DUAS MAGNIFICAS LOJAS COM SUBTERRANEOS, ESCRIPTORIOS e APPARTAMENTOS em edificio de 1ª ordem, localisado no centro. Commodos todos de frente. Elevadores rapidos. Ver e tratar na rua Alcindo Guanabara, 15-A, de 12 ás 13. Ao lado do Conselho Municipal.

SANAGRYPE PARA INFLUENZA E CONSTIPAÇÕES

Grippe? Antipanpyrus
GRANULADO OU EM TINTURA
Fabricantes depositarios: De Faria & Cia. S. JOSE, 74

A "Floricultura do Rio"
está apparelhada para qualquer confecção do ramo, como sejam: corôas, corbeilles, bouquets de noiva, ornamentações, etc.
R. Gonçalves Dias, 16

SANATOSSE PARA TOSSE E BRONCHITES

LUSTRES DE MADEIRA
Abat-Jours de seda, columnas de madeira, lanternas, lampadas de mesa, ferros electricos, acceitamos abat-jours para reformas e concertos em ferros electricos.
Castiçaes de mesa, "Reclame", 10$000.
RUA SETE DE SETEMBRO, 132
Telephone C. 2625 1º andar
MAURICIO FELIX DE SOUZA

ROSALINA PARA TOSSE COQUELUCHE

QUER FICAR FORTE?
TOME
ARSENICO IODADO COMPOSTO
o grande [illegible]nico e o m[illegible]ificante da homœpathia. Dep[illegible]s e fabrica[illegible] De Faria & Comp. R. S. José, 74. Vidro 3$000. — Nas drogarias e boas pharmacias.

O Lloyd Brasileiro é, hoje, um apparelhamento util ás industrias e ao commercio do paiz

Melhorando gradativamente sua frota, modificando velhos habitos administrativos, que eram a ruina e o descredito daquella empresa, a actual administração reconquista para ella a confiança dos grandes embarcadores

Parece fóra de duvida que o Lloyd Brasileiro, — a nossa mais importante empresa de navegação, a qual as más administrações fizeram passar decennios de descredito e de improductividade, — entra agora num periodo de vida util e efficiente para o paiz. Em todos os departamentos dessa monumental organisação, — a maior da America do Sul, — nota-se um fremito de trabalho e de vida, nota-se uma orientação segura de seus trabalhos, nota-se, emfim, uma administração, na mais absoluta accepção do termo. Um só detalhe basta para demonstrar que os actuaes directores do Lloyd Brasileiro comprehenderam bem os males daquella casa e são capazes de os curar. Esse detalhe é o cerne da responsabilidade, palavra que não existia ali para ninguem, e que hoje é o guia de quantos tem sob sua guarda quaesquer interesses, haveres ou serviços da empresa. Graças a esse rigoroso censo tudo se normalisou, como por encanto, no curto espaço de alguns mezes, dentro do Lloyd. Renunciando aos velhos processos de governar pelo pavor e pela insegurança de seu funccionalismo nos respectivos cargos, a actual administração do Lloyd tratou, antes de tudo, de assegurar a seus auxiliares um ambiente de tranquillidade e de paz, uma relativa melhoria de vida, exigindo-lhe, em troca, o cumprimento rigoroso dos respectivos deveres. Essa medida deu excellentes resultados, como se verá, linhas abaixo.

Sr. Romeu Braga, director-technico do Lloyd Brasileiro

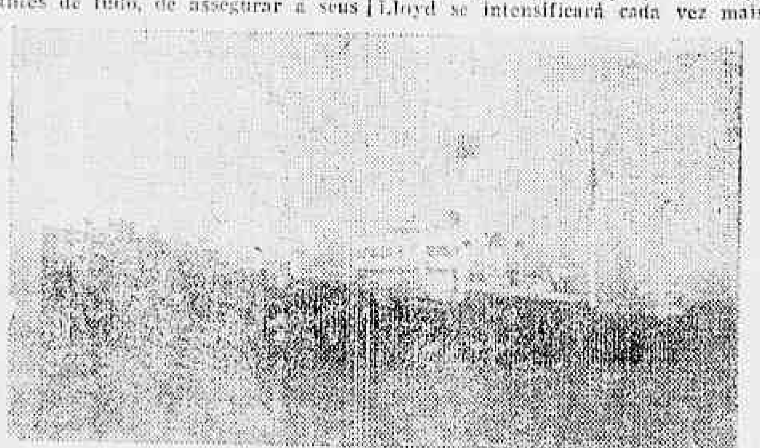

O grande cargueiro "Ubá", que realizará a primeira viagem extraordinaria da linha de Hamburgo

FALTAS E AVARIAS

Um dos grandes cancros do Lloyd Brasileiro era, sem duvida, a falta de segurança para as cargas embarcadas em seus navios, cargas que ou não chegavam a seus destinos, ou chegavam avariadas e desfalcadas. Devido a essa grave falta das administrações anteriores, as reclamações avolumavam-se aos milhares, e representando milhares de contos de prejuizos, nos escaninhos do Lloyd, ao mesmo tempo que causavam á empresa o alto damno moral da perda de sua clientella.

A administração actual tomou sobre esse caso, que era de vida e morte para o Lloyd, tão efficientes e immediatas providencias que o phenomeno damnoso cessou fulminantemente. E como medida complementar do novo regime, mandou, tambem, accelerar e liquidar todos os processos de faltas e avarias jacentes na respectiva secção, de modo a attrair para a empresa a attenção do commercio embarcador. E assim, estabelecendo por um lado a segurança actual para os embarcadores, e por outro liquidando em poucos mezes velhas pendencias por faltas e avarias sustentadas ha longo tempo entre os mesmos e o Lloyd, sem solução até agora, fez a actual directoria com que os embarcadores voltassem a procurar sua frota, e a trazer-lhe a seiva essencial ao progresso da empresa: — receita.

Hoje os navios do Lloyd trafegam abarrotados, e a praça nos mesmos é disputada com empenho pelo commercio de todo o Brasil. Por isso a situação financeira tambem se transformou completamente, sendo a arrecadação da receita e o contrôle das despesas, em todos os departamentos, inclusive as agencias mais longinquas, verificado dia a dia pela administração central, de modo a evitar outro grande mal do Lloyd: o desvio constante de seus haveres.

E uma prova positiva de que a confiança do commercio embarcador voltou áquella empresa reside no seguinte facto: das linhas do Norte da Europa, que tinham tres vapores mensaes, foram retirados navios, por falta de cargas para os mesmos. Hoje esses navios viajam abarrotados, e, não obstante, ainda não dão vasão á procura de praça, obrigando o Lloyd a organisar viagens extraordinarias, de navios cargueiros, afim de dar vasão ás cargas de transito dos portos do Norte e do Nordeste, nas escalas basicas de Victoria, Bahia e Recife.

A primeira dessas viagens será feita pelo grande cargueiro "Ubá", de seis mil toneladas de registo, que partirá desta capital a 21 do corrente, afim de abarrotar, nas escalas acima, onde o espera carregamento integral para os portos de Lisboa, Leixões, Vigo, Havre, mui especialmente para os de Anvers, Rotterdam e Hamburgo, grandes acquisitores de materias primas brasileiras. E a essa viagem outras se seguirão, infallivelmente, visto que a procura de praças, nos vapores do Lloyd, é cada vez maior, e muito maior terá que ser, nos mezes proximos, uma vez que as safras do anno, no Nordeste, serão as maiores destes ultimos dez annos.

— Mas o Lloyd está se preparando activamente para fazer frente ás necessidades de seus embarcadores, e tudo providenciará de modo a corresponder á confiança dos mesmos, diz-nos confiante um dos membros da directoria.

O ESTADO DA FROTA

A Superintendencia do Trafego do Lloyd Brasileiro, falando-nos sobre o estado da frota, affirma-nos que o mesmo melhora dia a dia, pois as officinas da Ilha do Mocanguê trabalham energicamente nos grandes reparos de que a mesma carecia, ao mesmo tempo que, em estaleiros particulares, outras unidades se aprestam para attender com segurança e efficiencia aos serviços da empresa. Estão neste ultimo caso os grandes cargueiros "Camamú" e "Lages", que estão sendo modificados na Inglaterra, afim de queimarem oleo, em vez de carvão, em suas fornalhas. Mas da Ilha de Mocanguê já sairam, inteiramente renovados, no anno corrente, os navios "Cuyabá" e "Commandante Alcidio", e com integraes reparações os paquetes "Manáos" e "Pedro I", estando o "Pedro II" em vias de conclusão das importantes obras que ali soffreu. O "Santos", outra unidade de consideravel valor da frota do Lloyd, tambem está recebendo em Mocanguê reparações de monta, e outras unidades da frota passarão, á vez, pelos melhoramentos de que carecam, para seu perfeito funccionamento.

Assim, evitadas as avarias, pela boa conservação da frota, e as faltas, pelo cumprimento rigoroso em que se encontram os serviços de "super-cargo", o trafego do Lloyd se intensificará cada vez mais, encontrando em absoluto a grande empresa na época de florescente renascimento que já se inicia.

Tudo isso decorre, porém, como dissemos linhas acima, do estabelecimento de um principio, que é o credo maximo da actual administração: o principio da responsabilidade. Cada funccionario do Lloyd Brasileiro, dos mais modestos aos mais graduados, tem hoje diaphanamente determinada sua responsabilidade pelos serviços a seu cargo. Não é mais possivel o desapparecimento mysterioso de cargas nem de receitas do Lloyd, visto que tudo está controlado por processos em que a responsabilidade de cada servidor da companhia é firmemente estabelecida. Graças a semelhante criterio, a administração se exerce sem violencias e com inteira segurança para o publico e para o Lloyd.

Aos Srs. Amantino Camara e Romeu Braga, actuaes directores dessa empresa, não escapa o minimo detalhe dos serviços diarios da mesma, que, integrada no caracter commercial que sempre devera ter tido, já não é a "repartição publica" dos antigos tempos. A intervenção da politica foi reduzida ao minimo na vida intima do Lloyd, e tendo esses dois directores ampla independencia de acção, a gerencia da empresa vae sendo por elles exercida com a proficiencia desejavel para a consecução do exito absoluto.

Sr. Amantino Camara, director-commercial do Lloyd Brasileiro

DA PLATEA

NOTICIAS

Hoje, no Lyrico, "première" de "Gosse de Riche"

A companhia Georges Milton muda hoje novamente de cartaz, levando á scena em recita de assignatura "Gosse de Riche", comedia musicada em tres actos, de Bousquet e Falk, musica de Maurice Yvain. E' outra novidade para o publico carioca. Reapparece ao publico Alice Cocea.

A distribuição geral dos papeis é a seguinte: Colette Patarin, Alice Cocea; Nane, Christiane Dor; Baronne Skatinkolowitz, Yvens Barnold; Suzanne Patarin, Marise Manou; Germaine, Loulou Diena; Achille Patarin, Jean Monet; André Sartens, Lucien Arius; Leon Mezaize, Emile Regiane; Hubert, Henri Marchand.

"O espirito da nossa gente"

E' amanhã, ás 17 horas, no theatro Casino, que se realiza a palestra sobre "O espirito da nossa gente".

Escolhendo uma série de anecdotas muito typicas, Cornelio Pires faz rir ao mesmo tempo que desenvolve um rapido estudo sobre as populações do interior.

Cornelio Pires realizará sómente essa palestra, por ter que seguir domingo para Juiz de Fóra e Bello Horizonte.

"Broadway" constitue a setima recita de assignatura

Afim de evitar perturbações decorrentes do adiamento da "première" de "Broadway", annunciada para hoje em setima recita de assignatura, pede-nos a empresa do theatro Lyrico que avisemos ao publico que considera o espectaculo de hoje com a opereta "Gosse de Riche" a oitava recita de assignatura, sendo a setima a de segunda-feira com "Broadway". Assim, os bilhetes adquiridos para esta peça, terão valor para sua representação segunda-feira.

O argumento de "Mulher genial"

A companhia de operetas viennenses Margarete Slezak e Harry Payer, estréa hoje, no theatro Phenix, levando em primeira recita de assignatura "Bobo de Amor", opera em um acto de Bela Lasky, e "Mulher Genial", opereta em 4 quadros, de Ralph Benatzky e Willy Engel-Berger.

E' a seguinte a distribuição e argumento: Felzenburg, cantor de opera, Harry Payer; Margarete, sua esposa, Margarete Slezak; Roderz, amigo da casa, Wills Kurl; Mayer, director do cabaret, Adolph Korner; Mizzi, uma preciosa, Margit Kuhul; Boby, um elegante, Karl Tanenberg Gottler; Alma, Grete Fallert. Margarete Felzenburg, esposa de um cantor de opera, foi informada de que o seu esposo a enganava. Passando as noites fóra de casa sob o pretexto de que tinha ensaios depois dos espectaculos, ia para a farra em um luxuoso cabaret. Acompanhada por um amigo intimo da casa, vae ao cabaret e ardilosamente, aproveitando o baile de mascaras que ali se realisava, disfarça em franceza, ingleza e viennense, para apanhar o marido em flagrante. Elle apaixona-se loucamente e Margarete, depois de mil peripecias, descobre-se causando verdadeira surpresa ao esposo que até esse momento desconhecia o valor de sua propria mulher.

"A casa de "seu" Martins"

Permanece, no Trianon, o successo de "A casa de "seu" Martins".

Terça-feira, dia 23, a engraçadissima farça allemã "O rei do football".

A scenographia de "Onde está o gato?".

A revista de Luiz Iglesias e Geysa Boscoli, que subirá no Carlos Gomes na proxima quinta-feira, 25, pela Companhia Margarida Max, terá uma montagem scenographica inteiramente nova, de Coullomb, Lazary e Raul de Castro.

"Compra um bonde!"

Ainda hoje, nas duas sessões apresentará o Recreio, a engraçada revista "Compra um bonde!", que está sendo vista e applaudida pelo Rio inteiro. Quem vae ao Recreio ri de principio ao fim do espectaculo.

A Companhia de Comedias Maria Castro-Palmerim Silva, em Copacabana

No "Cine-Theatro Americano", em Copacabana, estréa na segunda-feira, 22 do corrente, esse applaudido conjunto, recentemente organisado para inaugurar o palco do Cine-Theatro Eden, em Nictheroy, onde realisou uma serie de 18 espectaculos, sempre com avultada concorrencia e sympathias geraes das familias nictheroyenses.

Os espectaculos da Companhia Maria Castro-Palmerim Silva, podem ser assistidos, sem escrupulo por senhoras e senhoritas.

Para apresentação desse sympathico elenco, a cuja frente se encontram, a nossa grande actriz Sra. Maria Castro e o actor Palmerim Silva que, ainda ha pouco fazia as delicias da platéa do Trianon, em suas grandes creações comicas, será enscenada a hilariante comedia em 3 actos de Rego Barros, intitulada, "O amigo Tobias".

O theatro na Feira de Amostras

Continua a apresentar novidades o Theatro Popular que a Casa dos Artistas como attractivo tem mantido no recinto da Feira de Amostras. E' intuito da directoria da Casa dos Artistas realisar por estes dias uma festa, com o concurso dos nossos principaes artistas, no alludido theatro, em homenagem ao prefeito e a commissão executiva da 2ª Feira de Amostras.

O commentario do dia

O Rio hospeda actualmente uma companhia franceza, uma allemã e uma outra austriaca.

— Vamos ter linguas para todos os paladares — dizia, esfregando as mãos de contente, o Alvarenga Fonseca.

TRIANON
— Sessões ás 8 e 10 horas —
HOJE — A grande peça dos IRMÃOS QUINTERO
A Casa de *seu* Martins
Protagonista — PROCOPIO

QUER TER
As mais gratas emoções sportivas?
FREQUENTE SEMPRE O
ELECTRO - BALL
R. Visconde do Rio Branco, 51

URODONAL
rejuvenesce o organismo

O URODONAL fabrica-se em Granulado e Pastilhas
Gotta
Gravella
Sciatica
Artério-Esclerosis
Etablissem. Chatelain
17 Grandes Premios
2, r. Valenciennes, Paris
A venda em todas as Farmacia

E' a aurora duma segunda juventude, triumphante e alegre, que Vexas vêem num frasco de Urodonal, salvador de Vexas, como se fosse num espelho magico. Tenham Vexas confiança nele: verão immediatamente os felizes resultados.

Recusar todo o producto com o prospecto em lingua estrangeira.

Lava o Figado
e as Articulações
Dissolve o acido urico
Activa a Nutrição
e sayda ao Gordoras

Unicos Depositarios no Brasil: Antonio J. Ferreira & Cia.
Caixa Postal 624 — Rio de Janeiro

THEATRO CARLOS GOMES
HOJE — SESSÕES — HOJE

A revista que não tem porque não póde ter rival! —
GUERRA AO MOSQUITO
com o quadro politico novo MINAS-SÃO PAULO
Dia 25 — "Onde está o gato?" revista de grande montagem, de Luiz Iglezias e Geysa Boscoli, figurinos de Marques Porto, caricaturas de Luiz Peixoto, musica de M. Grão e I. Aymberé.

AVENIDA ATLANTICA
Vende-se terreno de 12,40x28 no melhor ponto da praia. Facilita-se o pagamento; tratar com o Sr. Ridolfi no Edificio do Cinema Gloria — 2º andar.

"GARAGE"
Vende-se uma devidamente licenciada com contrato longo. Trata-se com o Sr. Euclides. Rua Visconde de Itauna n. 121, sobrado.

ESTRÉA HOJE Theatro Phenix Ás 8,45 horas da noite
COMPANHIA DE MODERNAS OPERETAS VIENNENSES.
MARGARETE SLEZAK
HARRY PAYER - Director Artistico do "Theater an der Wien".
1ª Recita de Assignatura com duas novidades para o Rio!...
MULHER GENIAL
Opereta em 4 quadros de Ralph Benatzky e Willy Engelberger, e
BOBO DE AMOR
Opera em um acto de Bella Lasky interpretadas por Margarete Slezak, Harry Payer, Margit Kuhul, Karl Tannenberg, Adolph Korner, Grete Fallart e Kurt Wille.
Maestro Wolf-Gordasser
Amanhã e Domingo — matinée ás 3 horas.

ALCAZAR PALACIO
Rua do Passeio, 40
Nú Artistico
NOVAS ESTRÉAS
Sessões das 8 horas em deante
Prohibido para menores

VERMES
USAE OLEO DE ABOBORA
ABROL

Consultorio Medico
Aluga-se bem montado, na Avenida Rio Branco 151-1º andar. Tratar com Dr. Romulo.

BEBAM CAFE' GLOBO O MELHOR E O MAIS SABOROSO

LUNCH
Casa especial em lunchs, fructas, bebidas, conservas, etc.
Unicos recebedores dos queijos da Serra do Garrafão.
Praça Tiradentes, 33 — C. 0919

EXPERIMENTEM A DELICIOSA, PURA E FINISSIMA
MANTEIGA COM PREMIOS DE 20$000!
Caixa 1$800
NOVA YORK

O Caminho de Economia, Conforto e Segurança

ESTÁ na selecção do lubrificante o determinar a differença entre o automobilismo suave e tranquillo e o funccionamento imperfeito, com a sequencia de custosos concertos. Não obstante o grande alcance dessa escolha, é facilimo fazer a decisão acertada: basta pedir "Standard" Motor Oil.

"Standard" Motor Oil assegura ao motor a mais efficaz garantia de completa protecção. Essa affirmativa não é méra reclame. E feita com toda a lealdade e baseada nos seguintes factos:

1º "Standard" Motor Oil é manufacturado pelos maiores refinadores de oleos existentes no mundo, com 59 annos de experiencia no ramo de lubrificantes.

2º É empregado com exclusão de qualquer outro por centenas de milhares de consumidores, que o têm seleccionado como o melhor dos lubrificantes para o motor.

3º Não ha exemplo de um unico motor, lubrificado com "Standard" Motor Oil, renovado de accordo com as indicações, que tenha sido arruinado pelo Attrito.

Junte-se aos automobilistas prudentes que seguem sempre o caminho de economia, conforto e segurança, representado pelo "Standard" Motor Oil. Reabasteça após cada 1000 kilometros.

"Guie-se por esta marca"
STANDARD

Standard Oil Company of Brazil
"STANDARD" MOTOR OIL
3047

No RECREIO
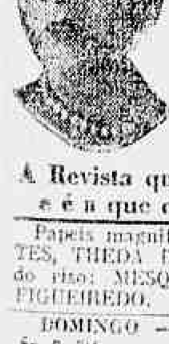
Continúa o exito colossal de
COMPRA UM BONDE!
A Revista que não se confunde e é a que o publico prefere.
Papeis magnificos por ARACY CORTES, THEDA DIAMANT e os leaders do riso: MESQUITINHA, PALITOS e FIGUEIREDO.
DOMINGO — Sumptuosa matinée, ás 2 3/4.
DIA 24 — Surprehendente novidade!

FIGADO DOENTE

— Enxergas tudo através de um prisma negro! Achas que não vale o trabalho de viver? — Cuidado com teu figado! Esse estado de coisas provem de um figado doente! KRUSCHEN SALTS, tomado diariamente, regula o figado e dá saude perfeita e tem a grande vantagem de não alterar o gosto do chá ou do café.
KRUSCHEN SALTS
Purifica o Sangue

COMMUNICADOS

Antonio Esteves Pinto de Almeida

✝ Maria da Purificação Almeida e filhos, José Esteves Pinto de Almeida, Julio Mourão, senhora e filhos, Marcellino Gomes Pereira, senhora e filhos e demais parentes, agradecendo, penhorados, áquelles que acompanharam á ultima morada o seu esposo, pae, filho, cunhado, irmão, tio e parente ANTONIO, convidam para assistir á missa que pelo 7º dia do seu passamento mandam rezar ás 7 1|2 horas, na egreja de N. S. do Carmo, amanhã, 20 do corrente. Antecipadamente confessam-se mais uma vez gratos a quem comparecer a este piedoso acto.

João de Andrade

(ZINHO)

MISSA DE SETIMO DIA

✝ Viuva Maria Trindade de Andrade, filhos, nora; Alvaro Lazary, senhora e filhos; Olga Esteves, penhorados, agradecem a todos que acompanharam o enterro, enviaram flores e telegrammas e lhes confortaram no doloroso transe por que acabam de passar com a perda do seu muito querido e saudoso filho, irmão, cunhado, sobrinho, primo e noivo JOÃO DE ANDRADE, e convidam para assistir á missa de setimo dia que, em intenção de sua alma, mandam celebrar, amanhã, ás 9 horas, no altar-mór da egreja de Nossa Senhora da Conceição e Boa Morte, pelo que, desde já, se confessam gratos.

Anna Maria Ferreira Cardoso

✝ Victor da Silva Cardoso (ausente) e sua senhora, Lucilla de Carvalho Cardoso, Esther da Silva Cardoso (ausente), Honorio Teixeira de Carvalho e sua senhora, Leonor de Cardoso Carvalho, filhos e netos (ausentes) agradecem, penhorados áquelles que acompanharam os despojos de sua adorada e inesquecivel mãe, sogra, avó e bisavó ANNA MARIA FERREIRA CARDOSO, e novamente convidam a todos os seus amigos e parentes para assistir á missa de 7º dia, que mandam celebrar pelo descanso eterno de sua alma, no altar-mór da egreja do Carmo, amanhã, 20 do corrente, ás 9 horas. Por este acto de religião hypothecam sua eterna gratidão.

Francisca Cardoso Xavier

✝ Alvaro Xavier, senhora e filha, Edgard Mello Rego, senhora e filhos, Angelina Xavier Louzada e filhos, Amelia e Analia Xavier participam aos seus parentes e amigos, que a missa de 30º dia, por alma de sua saudosa mãe, sogra, avó e madrasta, FRANCISCA CARDOSO XAVIER será rezada amanhã, sabbado, 20 do corrente, ás 9 1|2 horas, na egreja de S. Francisco de Paula (capella de N. S. das Victorias), antecipando seus agradecimentos.

Elias J. C. d'Azeredo e Jandyra d'Azeredo

✝ Dr. Otto d'Azeredo, senhora e filha, convidam os parentes e amigos para a missa de anno que, para o eterno descanso de seu pae, sogro e avó, e de 6º mez de sua filha e irmã, mandam rezar amanhã, 20 do corrente, sabbado, ás 9 1|2 horas, no altar-mór da egreja de S. Francisco de Paula, confessando-se desde já agradecidos.

Angela Cabral Amazonas

1º ANNIVERSARIO

✝ Pae, irmãos e cunhados convidam as pessoas de sua amizade a assistir á missa que mandam celebrar amanhã, 20 do corrente, ás 9 horas, no altar-mór da egreja de Santa Rita, pelo eterno repouso da alma de sua sempre lembrada filha, irmã e cunhada ANGELA CABRAL AMAZONAS, e desde já se confessam agradecidos a todos que comparecerem a esse acto de piedade christã.

Maria Lima Caetano

✝ Antonio Gomes Ferreira Lima, senhora e filhos, Arnaldo Gomes Ferreira Lima, senhora e filhos, Raul Rodrigues Caetano e filho, Angelina Lima Luquim e esposo agradecem ás pessoas que acompanharam os restos mortaes de sua querida filha, irmã, cunhada, tia, esposa, mãe e de novo convidam para assistir á missa de 7º dia, segunda-feira proxima, ás 9 horas, na egreja de São Francisco de Paula (capella de N. Senhora das Victorias), pelo que antecipadamente agradecem.

Luiza de Castro Ferreira

✝ Fernando Joaquim Ferreira e filhas e Elisa Joaquim de Castro e filhas convidam todos os parentes e amigos para assistir á missa de 30º dia, que mandam rezar pelo eterno repouso da alma de sua esposa, mãe, filha e irmã LUIZA DE CASTRO FERREIRA, no altar-mór da egreja do Sacramento, amanhã, sabbado, 20 do corrente, ás 10 horas, o que desde já agradecem.

Manoel Francisco de Oliveira

✝ As familias Fernandes de Oliveira e Francisco de Oliveira convidam os parentes e amigos a assistir á missa de 6 mezes que por alma de MANOEL FRANCISCO DE OLIVEIRA, mandam rezar amanhã, 20 do corrente, ás 8 1|2 horas, no altar-mór da egreja de Santa Rita, pelo que antecipadamente agradecem.

Antonio Gonçalves Carneiro

✝ Seus filhos, genro e netos convidam as pessoas de suas relações e amizade a assistir á missa que por sua alma e pela passagem do 4º anniversario de seu fallecimento, mandam celebrar amanhã, sabbado, ás 9 1|2 horas, na matriz do Sacramento.

Lauro Guimarães Carneiro

4º ANNIVERSARIO

✝ Edmundo Carneiro, senhora e filho fazem celebrar amanhã, 20 do corrente, na egreja de Nosso Senhor do Bomfim, Copacabana, missa em suffragio da alma de seu inditoso filho e irmão LAURO.

Coronel Manoel Rodrigues Alves

✝ Amanhã, sabbado, 20 do corrente, será rezada, ás 9 1|2 horas, no altar-mór da egreja de Sant'Anna, a missa de 2º anniversario do fallecimento do coronel MANOEL RODRIGUES ALVES, mandada celebrar por sua familia.

José Nascimento Filho

✝ Viuva, paes, irmãos, cunhado e sobrinho convidam para assistir á missa que mandam rezar amanhã, 20 do corrente, ás 9 horas, na egreja do SS. Sacramento.

Os Glóbulos de Ortizon e os dentes amarellecidos

Existe, actualmente, nas pharmacias e drogarias, um novo preparado denominado Ortizon, para a desinfecção da bocca e dos dentes, que está fazendo successo e criando muitos adeptos apaixonados. Com estes glóbulos prepara-se uma especie de agua ozonizada perfumada, que espuma na bocca devido ao oxygenio nascente. Os referidos glóbulos vêm encerrados em um pequeno frasco verde, de forma original e muito interessante. Todas as pessoas que experimentaram, uma vez, o Ortizon Bayer, nunca mais dispensam o seu uso na hygiene da bocca. O Ortizon clarea os dentes, mesmo os das pessoas que fumam demasiadamente, e que, por isso, os têm fortemente amarellados.

Está construindo ?

Installe logo a "Hygia" — V. [illegible]

AUTOMOVEIS

Dos fabricantes Cadillac, La Salle, Buick, Studebaker, Hudson e outros, todos garantidos, perfeitos, vendem-se facilitando-se o pagamento.

RUA SENADOR VERGUEIRO — 174

"A NOITE" MUNDANA

ANECDOTARIO CLASSICO

Cicero dizia de Caninio Rebillus, que foi consul apenas um dia: — Temos um consul tão cumpridor de seus deveres, que não dormiu uma unica noite sobre seu consulado.

Perguntaram um dia a Crebillon porque em seus dramas havia preferido o genero terrivel. — Não me restava nada para escolher, respondeu. Corneille tomou o céo; Racini a terra. Assim, ficou-me o inferno e atirei-me nelle de corpo e alma.

Em meio da grande crise de guerra dos sete annos, desertou um dos soldados de Frederico II.

Foi aprisionado na vespera de uma batalha e levado á presença do rei.

— Por que me abandonas ? perguntou-lhe o monarcha.

— Senhor — respondeu o soldado — vejo tão mal parada vossa causa, que julguei prudente deixar as fileiras.

— Pois bem: continúa nellas até amanhã e se minha causa não melhorar, desertaremos juntos.

ANNIVERSARIOS

Fazem annos hoje: o senador Pereira e Oliveira, representante de Santa Catharina; o capitalista Sr. Eugenio Gudin; a professora Maria Serra Franco, Exma. esposa do educador Dr. Carlos Alberto Franco; o advogado Dr. José Prudente Siqueira; a senhorita Anna Martins, filha do Sr. Nelson Martins.

—— Transcorre, hoje, o anniversario natalicio da gentil senhorita Sylvia Cabrera, filha do Sr. Arthur Osorio da Cunha Cabrera, presidente da Associação dos Empregados no Commercio do Rio de Janeiro. A anniversariante, figura de destaque em nossa sociedade, offerecerá recepção, em sua residencia de Santa Thereza.

—— Passa, hoje, a data do anniversario natalicio do Sr. Vicente de Paula Barbosa, chefe de secção de Vigilancia, da 4ª Delegacia Auxiliar, que, por esse motivo, receberá, á noite, em sua residencia, seus companheiros e amigos.

—— Faz annos, hoje, a interessante menina Inaya, filhinha do pharmaceutico Adelino Alves Ferreira e de sua senhora D. Castorina Rangel Ferreira.

—— Faz annos, amanhã, a senhorita Leonilla Cecilia da Silva, filha do Sr. Ignacio Paulino da Silva, alto funccionario da E. F. C. B.

—— Fez annos, hontem, o academico de direito e 1º secretario do Club de Regatas Icarahy, Othon Barros.

—— Transcorreu, hontem, o anniversario natalicio do Sr. Claudionor Ruffino do Amaral, pratico de pharmacia.

—— Transcorreu, hontem, o anniversario natalicio da graciosa menina Ruth, filhinha do Sr. Claudio Mello, funccionario da Assistencia Municipal, e da Exma. Sra. Noemia de Mello.

—— Fez annos, ante-hontem, o Sr. Saturnino do Amaral, auxiliar da firma Frias Barbosa & C.

NASCIMENTOS

Acha-se enriquecido o lar do Sr. Antonio Ribeiro da Costa e sua Exma. Sra. D. Odette Chagas Costas, com o nascimento de um lindo menino, que se chamará Ney.

—— Nasceu, hontem, o primogenito do casal Horacio Almeida Gloria Leal Almeida, uma menina robusta, que se chamará Therezinha e é neta do capitão Manoel Alipio Leal, estimado e veterano commissario de policia, com exercicio no 7º districto, e de D. Leonor Leal.

CASAMENTOS

Celebra-se amanhã, em Nictheroy, o enlace matrimonial do Sr. Walter de Sá Igreja com a senhorita Cyrene de Paiva Pereira e de sua exma. esposa, D. Rosa Paiva Pereira.

As cerimonias civil e religiosa realisam-se na residencia dos paes da noiva, á rua Marechal Deodoro n. 192, na vizinha cidade.

Servirão como paranymphos, no acto civil, por parte do noivo, o Sr. José Simões Affonso e D. Pompéa Igreja; por parte da noiva, as senhoritas Olava e Cléa de Paiva.

No acto religioso, por parte do noivo, a senhorita Maria Augusta da Silva Sá e o Sr. Carlos Fernandes da Costa; por parte da noiva, a senhorita Elecina de Sá Affonso e o Sr. Alvaro Affonso.

—— Realisar-se-á amanhã, em Petropolis, o enlace matrimonial do Sr. Armando Rodrigues da Fonte, contadorando e funccionario da Leopoldina Railway, filho do commerciante desta praça, Sr. José Rodrigues Fonte, e D. Duiza Rodrigues Fonte, com a senhorita Dinahir Vizeu, filha do Sr. Seraphim Vizeu, commerciante na praça de Petropolis, e de D. Alvina Vizeu. O acto civil effectuar-se-á ás 13 horas e o religioso na matriz de Petropolis, ás 15 horas.

FESTAS

Já não póde haver duvidas sobre o grande successo de que se revestirá o "sarau bandeirante" que o benemerito Club dos Bandeirantes do Brasil, leva a effeito na noite de 27 deste mez, nos seus salões, em beneficio da Casa dos Artistas.

Não só pela collaboração dos nossos principaes artistas de theatro, pelas orchestras que dispensarão seu valioso concurso, a typica Brunswick sob a direcção do seu director Sr. J. Thomaz e a constituida de professores conhecidos, sob a directa regencia do estimado maestro Martinez Grau, bem como a decoração fóra do commum que apresentará o salão de festas do club, tudo promette o maior successo para essa festa. Os poucos ingressos que restam acham-se á venda no Club dos Bandeirantes, na Casa dos Artistas e na bilheteria do Theatro Carlos Gomes a 10$000.

—— O Atlantico Club fará realisar em sua séde, depois de amanhã, domingo, uma reunião dansante que será denominada "Thrilling-Cake-Party".

Durante a festa, será servido o "thrilling-cake", pela gentilissima senhorita Gnlomar Cruz, nas mesas que serão dispostas em torno dos salões.

Não haverá convites e a entrada dos associados far-se-á com a carteira de identidade e o recibo n. 7.

—— Realisa-se amanhã, ás 21 horas, nos salões do Club Gymnastico Portuguez, uma reunião intima, que constará de uma artistica "Hora Musical", organisada pelo Sr. José Gomes Junior e de uma animada parte dansante ao som da esplendida "jazz-band".

FALLECIMENTOS

Foi sepultado hoje, no cemiterio de São João Baptista, a Sra. Eugenio Kergonstin Bayer.

O enterro foi feito ás expensas da sua familia.

Cercado dos carinhos de sua exma. familia, falleceu hontem, em sua residencia, á rua 19 de Fevereiro n. 46, a exma. Sra. D. Geraldina Teixeira Godoy cirurgiã da Assistencia Municipal.

Com grande acompanhamento foi seu corpo dado á sepultura, no cemiterio de São João Baptista.

AMADOR PHOTOGRAPHO

GRATIS REVELAÇÃO OU AMPLIAÇÃO DOS FILMS COMPRADOS EM NOSSA CASA

L. J. MARTINS

R. 7 Setembro, 101-1º

Café e Restaurant "YPIRANGA"

ANTIGO CASCATA

OUVIDOR, 66|68

Hoje, amanhã e sempre, a casa onde melhor se come

A FUTURISTA

Calçados finos e preços modicos

LINDOS SAPATOS TRESSÉ

Legitimo typo francez, o mais perfeito no genero, colossal sortimento em todas as côres e que, sendo de fabricação propria, só custam..... **40$**

Nas outras casas, perfeitamente eguaes, custam 85$000.

ALGUNS EXEMPLOS

29$

Solido e lindo sapato preto, amarello ou côr de vinho, de chromo argentino, confecção esmerada. Grande reclamo de nossa casa. De numeros 37 a 44.

36$

Futurista, foi o nome dado na pia baptismal a este modelo, verdadeiro assombro em preço, feitio e combinação de côres. Biqueira, faixa e salto em pellica marron, meia gaspea, talão e cordão em naco "bois de rose". A mesma combinação em preto e "bois de rose". Tambem o mesmo modelo todo preto. Salto cubano Luiz XV. De numeros 32 a 40.

31$900

Sapato de pellica verniz, entrada baixa, todo forrado e fivella prateada. Preço de grande reclamo. De numeros 32 a 40.

PELO CORREIO, MAIS 2$500

Remettemos gratis lindos catalogos illustrados a quem os solicitar

GRANDE VARIEDADE DE CALÇADOS FINOS EM TODOS OS MODELOS

Chapéo de palha fino, o maior reclamo da casa, de 17$ por **10$000**

Francisco Fidalgo

176 — RUA LARGA — 176

(Em frente á rua do Nuncio)

OLHAR QUE FASCINA

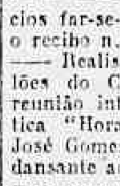

com o novo apparelho Ondulador Rodal das pestanas. Pestanas fartas e longas? Peça catalogo gratis. Av. Rio Branco, 134-1º

ACADEMIA SCIENTIFICA DE BELLEZA

PÃO WERNER

— Experimente os deliciosos pães de cará, centeio, trigo, milho Allemão e Francez, as broinhas mineiras, os biscoitos finos, e o afamado pão preto para diabeticos, da Padaria Werner. Rua Assembléa n. 71.

HERNIAS (quebraduras)

Cura radical sem dôr, sem operação e sem prejuizo das proprias occupações. Processo dos indios do Paraná, sendo falsos os apregoados por outros. No consultorio do Dr. Menezes Doria — Especialidade: Molestias de senhoras. R. S. José (antiga Sto. Antonio) 104-2º. Por cima da Confeitaria Paschoal. — Elevador.

FEZ A VOLTA DO MUNDO CUIDADO, POIS, COM A GRIPPE

E' Preciso Atacar Logo Qualquer Resfriado e Assim Resalvar Toda a Familia Contra a Endemia -- Dizem os Medicos

METHODO INFALLIVEL

O que se conta nesta folha foi verificado e prova como é agradavel, custa pouco e age depressa, o Peitoral de Cereja do Dr. Ayer, em resfriados de cabeça, do peito, tosses, etc., etc.

E' Muito Facil – Insista Pelo Processo Caseiro de Acabar com os Resfriados Emquanto Houver Tempo!

Em logar de relaxar e deixar enraizar qualquer resfriado com o soffrimento e a falta de resistencia que póde haver para a grippe, milhares de pessoas daqui afugentam logo qualquer constipação — e até em poucas horas — com o Peitoral de Cereja do Dr. Ayer, usado em muitos lares.

Ataca Logo a Raiz do Mal

Este methodo custa pouco e é agradavel de tomar. Até em casos severos, verificados por clinicos de fama, (veja o resto desta folha) o allivio veiu logo por esta formula scientifica composta de cerejeira, terpina hydratada e outros ingredientes escolhidos por especialistas.

A Inflammação Acaba e As Vias Respiratorias Ficam Livres

Mlle. Alice Perez, por exemplo, descuidou seu resfriado durante tres dias, esperando curar-se sem tratamento. Em vez disso ficou peior, declarando-se a congestão, que chegou a preoccupal-a, e foi preciso chamar o medico.

O allivio foi quasi instantaneo, diz o clinico, depois que tomou doses duplas do Peitoral de Cereja do Dr. Ayer. Numa hora e pouco, com as primeiras doses, sentiu allivio da inflammação. A' noite, já não tinha febre, e no dia seguinte, sentia-se outra. Em poucos dias, conta o medico, a congestão foi-se e a constipação tambem.

O Peitoral se infiltra por todos os tecidos, alliviando a inflammação, diminuindo a febre, e dando cabo de todo e qualquer resfriado.

EM POUCAS HORAS FICOU MELHOR

O perigo da grippe, que ainda póde degenerar em cousa peior desapparece, ás vezes em poucas horas, pelo uso do Peitoral de Cereja do Dr. Ayer.

R. L. Jonas é um caso dos que foram ao medico, por se sentir resfriado e cançado. O medico receitou logo doses duplas do Peitoral de Cereja do Dr. Ayer, de hora em hora, até que desapparecesse a sensação de febre, cansaço e dôr, e depois cada duas horas. Logo em seguida sentiu-se melhor, e passou a noite bem; no dia seguinte, já não tinha resfriado, e pôde voltar á repartição.

MAIS VALE PREVENIR DO QUE REMEDIAR!

Muitos sabem que a Grippe e a Pneumonia Provém de Relaxar os Resfriados. A Grippe Fez a Volta do Mundo, e é um Perigo no Inverno

Por isso milhares de pessoas sabem que não convém relaxar qualquer resfriado, e é preciso prevenir-se contra a grippe.

Facil De Tomar

E de Pequeno Custo

Como muitas outras, Sta. Helena Faria relaxou seu resfriado, esperando que fosse embora sem tratamento. — Mas ficou peior. Em dois dias, soffria tanto que chamou seu medico, e este receitou doses duplas do Peitoral de Cereja do Dr. Ayer — uma formula scientifica de cerejeira, terpina hydratada e outros ingredientes que acabam com a febre, desmancham a congestão e afugentam qualquer resfriado.

Ao meio dia tomou a primeira dose agradavel do Peitoral de Cereja e sentiu logo no nariz, na garganta e nos bronchios, um grande allivio. Este foi immediato, e o effeito foi se espalhando por todo o organismo. Assim desmanchou a congestão e diminuiu a dôr. — A' noite, já não tinha febre, passou bem e, conta o seu medico, no dia seguinte estava livre da grippe.

TRATOU DA FILHINHA SOB CONSELHO MEDICO

O Susto Foi Grande Quando a Congestão Se Manifestou no Peito

Mme. E. R. Costa, é uma das muitas mães daqui que reconheceram mais vale prevenir e evitar o perigo que vem da grippe do que relaxar o resfriado das crianças. Eagora agradece ao seu medico, que receitou o Peitoral de Cereja do Dr. Ayer, o primeiro signal da congestão.

Usando hora e pouco este medicamento de cerejeira, terpina hydratada, etc., a congestão foi se desmanchando. A' noite, já não tinha febre, a menina dormiu bem, e acordou melhor. No dia seguinte, conta o medico, estavam desentupidos todos os seus bronchios, e pôde vencer o perigo sem outro incommodo.

Até os garotos adoentados gostam de tomar o Peitoral Cereja do Dr. Ayer — e os medicos aconselham-no porque é tão inoffensivo, quanto o mais puro alimento — feito de cerejeira, terpina hydratada e outros elementos que os especialistas em milhares de logares verificaram ser o mais efficaz em pôr fim nos resfriados, e prevenir o perigo da grippe e outros males.

Ameaçado de Grippe Chamou o Medico

Relaxar o resfriado não só dá muito incommodo, mas torna imminente o perigo da grippe. Por isso, milhares de pessoas daqui fazem logo em casa um tratamento novo.

O Mauricio Pomba é um caso. Passou a noite com dôr no peito e muito mal. — Foi ao medico, e este verificou febre e outros symptomas.

Receitou-lhe logo doses duplas do Peitoral de Cereja do Dr. Ayer, e a constipação foi-se depressa. — A' noite, já dormiu melhor, e sentiu-se outro. Quando voltou ao medico, já não tinha febre, e pôde regressar ao trabalho.

Como Evitar a Grippe

1 — Ao primeiro symptoma, vá ao medico. Só elle sabe tratar desse terrivel mal. Póde ser fatal querer economisar e se tratar em casa.

2 — Se fôr um simples resfriado, vá atacando logo! Para acabar com o resfriado, não ha meio mais rapido que o PEITORAL DE CEREJA DO DR. AYER — uma formula scientifica receitada para uso em casa por muitos medicos. E' preciso dar cabo dos resfriados, para evitar a grippe.

3 — Vá logo se deitar até ficar bom de todo. Quem não faz isso e sae antes do tempo, corre perigo de pneumonia.

4 — Tome bebidas quentes, chá com limão, etc. Ponha um bom sacco de agua quente nos pés ao deitar.

5 — Conserve seu quarto bem areiado, MAS EVITE CORRENTES DE AR.

6 — Evite estar em contacto com quem tem grippe. Separe todos os objectos que o grippado usar.

7 — Evite se metter em multidões, ou em agrupamentos.

PHARMACEUTICOS RECOMMENDAM E MEDICOS ACONSELHAM ESTE NOVO METHODO

Verificaram Ser o Meio Mais efficaz de Acabar com o Resfriado e Evitar a Terrivel Grippe

Sabendo que muitos medicos aconselham o methodo simples e certo e de pequeno custo, para acabar em tempo com resfriados, tosses e mal dos bronchios, os melhores pharmaceuticos offerecem agora Peitoral de Cereja do Dr. Ayer — "um medicamento tão efficaz em alliviar a tosse, diminuir a febre, e afugentar qualquer resfriado".

Os pharmaceuticos sabem o valor de um bom producto, para a grippe e os resfriados. Sabem tambem que o Peitoral de Cereja do Dr. Ayer, além de ser muito efficaz, é tambem seguro e certo para crianças.

Sabem que o Peitoral de Cereja não tem nenhum entorpecente, nem outra droga perigosa.

E os pharmaceuticos offerecem este Peitoral com a garantia de devolver o preço, no caso de não dar allivio prompto e certo. Se V. S. está constipado ou se sente os symptomas, lembre-se que o allivio immediato é com o Peitoral Cereja Dr. Ayer.

Basta umas colherinhas agradaveis deste Peitoral agora e amanhã V. S. estará melhor.

EXIJAM **Peitoral** de Cereja do Dr. AYER para TOSSES e RESFRIADOS

ZIG ZAG

O MELHOR PAPEL FRANCEZ PARA CIGARROS

BRAUNSTEIN Frères, Fabricantes, PARIS

Fornecedores do Estado Francez e das principaes Fabricas de Cigarros brasileiras de Papel para Cigarros em resmas e bobinas.

FUMADORES!

exijam em todas as lojas de tabaco

o "Zig-Zag"

a primeira Marca do Mundo.

TERRENOS NAS LARANJEIRAS

VENDEM-SE á Rua Pereira da Silva n. 1[illegible] — Facilita-se o pagamento. Tratar com R. Silva — Praça Floriano — Edificio Cine-Gloria, 2º andar.

SAES DE CARLSBAD "EVANS" (EFFERVESCENTES)

A MARCA PREFERIDA NO BRAZIL. Preparados na Inglaterra pelos fabricantes das conhecidas Pastilhas "EVANS."

JOIAS - FINAS — LIQUIDAM-SE FAÇA SUA OFFERTA

A-T-U-R-M-A-L-I-N-A

CRISTOVAM FELICIO

Uruguayana, 47 - Junto a Ouvidor

Av. Passos, 7-B - frente p.ª o Theat. S. Pedro

Acceitam-se joias velhas em troca

Concertos garantidos em joias e relogios.

O Estado de S. Paulo e o seu progresso

Os mais interessantes trechos da Mensagem do presidente Julio Prestes ao Congresso Legislativo a 14 do corrente

Congratulo-me comvosco pela serena elevação e pelo ardente patriotismo com que vindes encarando e resolvendo os grandes problemas sujeitos á vossa deliberação, e passo a dar contas da situação do Estado no exercicio de 1928, indicando-vos as providencias necessarias para a melhoria dos nossos serviços publicos.

Ha dois annos, precisamente, tomei posse do Governo do Estado de S. Paulo e venho trabalhando para desobrigar-me dos compromissos que assumi perante os paulistas.

Meu programma de governo vem sendo rigorosamente cumprido sem encontrar até hoje, com metade do tempo percorrido, um só obstaculo á sua execução. Sinto apenas que a minha responsabilidade cresce de momento a momento, quando tenho em vista que atravessamos o periodo de maior desenvolvimento e de maior prosperidade por que tem passado a nossa terra.

Todas as medidas solicitadas do Congresso e por elle votadas em 1927 tiveram plena execução no correr do anno de 1928 e vem poderosamente auxiliando e acompanhando a marcha ascensional do progresso paulista.

As reorganizações do Instituto do Café e do Banco do Estado, que tiveram os seus serviços ampliados com a creação de novas carteiras tendentes a amparar melhor a nossa producção, continuam produzindo magnificos fructos.

O desdobramento da Secretaria da Agricultura, Commercio e Industria, da Secretaria da Viação e Obras Publicas, produziu os resultados previstos, especialisando as suas funcções de maneira a assistirem com mais efficiencia os dois importantes ramos de serviços publico tão differentes e até então confundidos numa só repartição.

A Secretaria da Agricultura acaba dar execução ás reformas votadas, reorganisando todos os seus serviços, a começar pelo Instituto Agronomico de Campinas, Directoria de Industria Animal, ampliação dos serviços da Commissão Geographica e Geologica, fiscalisação do commercio de adubo e preparados chimicos, creação do Conselho Superior do Ensino da Agricultura, reforma do Serviço Florestal, organisação da Industria Animal, installação do Museu Agricola e Industrial, construcção do parque da primeira exposição de animaes do Estado e reorganisação da Escola de Veterinaria, installação do Instituto Biologico de Defesa Agricola Animal, cujo predio vae em adeantado estado de construcção.

A Secretaria da Viação conseguiu, no decurso de um anno, iniciar a solução dos mais importantes problemas paulistas, resolvendo o abastecimento de agua da Capital, atacando desassombradamente a construcção do ramal de Sorocabana, de Mayrink a Santos, melhorando e arrancando do regime deficitario muitas das nossas estradas de ferro, alargando e melhorando consideravelmente a rêde de estradas de rodagem, estudando e orçando as obras necessarias para a construcção dos portos de S. Vicente e S. Sebastião, estudando o novo contrato para a illuminação da Capital, tomando contas e fiscalisando melhor os serviços de estradas de ferro, telephones e outros de concessões de emprezas particulares, e assistindo, emfim, com muito maior efficiencia, a todos os serviços a seu cargo.

Na Justiça, a reforma judiciaria, com as pequenas modificações que a ajustaram ás exigencias do meio e á melhor distribuição da justiça, vae tendo plena execução e correspondendo aos fins que teve em vista; todo o Forum Criminal, com o Tribunal do Jury e grande parte do Forum Civil, já se acham installados no Palacio da Justiça, cujas obras, dentro de um anno, estarão definitivamente concluidas; vae adeantada a construcção do Manicomio Judiciario, junto ao Hospicio de Juquery; o Conselho Penitenciario tem funccionado com regularidade; a reorganisação da Força Publica e a installação da Escola de Aperfeiçoamento vão produzindo excellentes resultados; está concluido o projecto do Codigo do Processo Civil e Commercial cujos estudos foram entregues á vossa sabia deliberação em mensagem especial de 1928.

A Policia tem ampliado extraordinariamente os seus serviços e, com a especialisação de funcções, vae correspondendo galhardamente ás exigencias do nosso desenvolvimento.

No interior, a reforma da instrucção vae dando excellentes resultados, tendo sido installadas novas escolas profissionaes, escolas normaes livres, e o Congresso de Educação, que se realisará este anno, em S. Paulo, virá mais uma vez pôr em destaque o grão de adiantamento e a excellencia do nosso ensino; foi inaugurado o Hospital de Santo Angelo e estão em adeantado estado de construcção mais dois grandes leprosarios regionaes, em Casa Branca e Baurú, de maneira a termos, dentro de um anno, a solução de mais esse grave problema de assistencia publica.

O serviço de hygiene foi consideravelmente augmentado, e, graças á sua acção efficaz, e á sua constante vigilancia, póde S. Paulo atravessar incolume os surtos epidemicos que appareceram nas nossas vizinhanças.

Apesar da sobrecarga do desdobramento dos serviços existentes e da creação de outros que se tornaram imprescindiveis, não foram augmentados os impostos e nem contrahidos emprestimos para as despesas ordinarias do Estado, pois que foi possivel attender, dentro dos nossos proprios recursos, ás innumeras necessidades que surgiram desafiando a administração dada a força de crescimento e os imprevistos do maravilhoso progresso que nos acompanha.

A receita arrecadada em 1927, que fôra de:

Renda ordinaria	[illegible]
Renda extraordinaria . . .	16.976:318$709
Renda a classificar	582:946$360

ou seja um total de . . . . [illegible]
subiu, em 1928, a [illegible], a saber:

Renda ordinaria	390.478:314$678
Renda extraordinaria . . .	18.961:020$232
Total	[illegible]

um augmento, portanto de 3.828:992$773 sobre a arrecadação do exercicio anterior.

Nessa arrecadação verifica-se um augmento de 30.167:143$700 sobre a receita orçada, apesar de uma arrecadação de 25.047:564$405 a menos no imposto de exportação.

Cotejando-se a despeza fixada no orçamento com a despesa paga, verifica-se um saldo de 1.322:369$060. Os gastos extra-orçamentarios custeados com recursos especiaes, tambem extra-orçamentarios, subiram a 37.391:401$093. Para fazer face a esses gastos, contou o Estado com o producto do emprestimo externo para o serviço da Sorocabana e de aguas e com os seus recursos ordinarios para a conclusão dos serviços do Leprosario de Santo Angelo, estradas de rodagem e outros, embora tivesse autorisação legislativa para emissão de apolices e operações de creditos, de accôrdo com as leis n. 2.167, de 30 de Dezembro de 1926 (que autorisou a emittir 100.000:000$000 para construcção e melhoramentos de estradas de rodagem), e n. 2.169, de 27 de Dezembro de 1926 (que autorisou a emittir 10.000:000$000 para prophylaxia da lepra), preferindo o Governo não se utilisar dessas autorisações, pois estava apparelhado a attender e attender a taes serviços independentemente de operações extraordinarias.

Das rendas arrecadadas, a que mais produziu foi de exportação, que montou a réis 120.502:455$595, vindo em segundo logar a de transmissão de propriedade intervivos, que produziu 54.473:591$023 ou sejam mais 14.473:591$023 do que a orçada.

Ainda nas diversas rubricas da receita, foram apreciaveis os augmentos seguintes:

Renda da Sorocabana	+ 4.593:696$662
Taxa de esgotos	+ 2.500:426$468
Imposto predial	+ 2.411:497$280
Imposto sobre vehiculos . .	+ 2.346:019$400
Imposto de viação	+ 1.890:817$970
Taxa addicional	+ 1.839:533$776
Taxa de bilhetes de casas de diversões	+ 1.581:616$431
Imposto sobre o capital empregado em emprestimos	+ 1.597:025$524

A melhoria e o desenvolvimento da fiscalisação e da cobrança da divida activa trouxeram como consequencia a renda de réis 7.019:746$644 para o orçamento, que era apenas de 3.500:000$000.

O regime de fiscalisação instituido pela lei n. 2.253, de 28 de dezembro de 1927, bem como o criterio de adoptar-se a média do imposto predial, como base para os calculos dos emprestimos concedidos pelo Banco do Estado, concorreram sobremaneira para a majoração da nossa renda, pois os contribuintes já estão dando para esse effeito, o valor real de suas propriedades, quando o certo é que outrora o minoravam em prejuizo do fisco. E' de notar-se que, dentre as medidas necessarias á boa execução dos nossos orçamentos, resalta como a de uma providencia que deverá ser sempre mantida a suppressão da faculdade da abertura de creditos supplementares. Essa medida que só foi adoptada no orçamento para o exercicio de 1928, vem sendo posta em pratica com incontestavel vantagem para o nosso equilibrio orçamentario.

A nossa exportação pelo porto de Santos, que havia subido em 1927 á somma de réis 2.016.444:934$675, attingiu em 1928 á cifra de 2.063.140:604$ com um accrescimo de réis 46.695:669$325, o que potencia a ascendente progressão que continua a predominar na economia de São Paulo. O valor official da exportação do Estado, durante esse exercicio, foi de 2.881.980:309$350, assim discriminados:

Productos sujeitos ao imposto de exportação (café, gado vaccum, couros, farello)	1.868.608:966$600
outros generos sujeitos á taxa de expediente . . .	1.013.371:342$750
	2.881.980:309$350

A 31 de dezembro de 1927 a nossa situação financeira era a seguinte:

Divida interna fundada .	349.394:006$050
Divida externa fundada .	416.410:932$161
Divida fluctuante	218.640:364$629
Somma total	984.445:393$790

A importancia da divida externa correspondia ao valor por que fôra escripturada, ao tempo das operações; tomando-se, porém, por base a taxa do cambio actual, essa importancia subiria de 664.969:114$915, perfazendo a somma total de 1.233.003:679$544 para toda a divida passiva do Estado.

A 31 de dezembro de 1928 a situação financeira do Estado de São Paulo era a seguinte:

Divida interna fundada .	349.189:000$000
Divida externa fundada .	665.127:855$061
Divida fluctuante	263.760:576$351
Total	1.278.077:430$512

Houve, portanto, um augmento no total da divida do Estado de 293.632:033$522 em relação a 31 de dezembro de 1927.

Desse augmento, 232.633:394$938, producto do emprestimo de que já tivestes conhecimento, foram os capitaes necessarios á construcção do prolongamento da estrada de ferro da Sorocabana a Santos, e á terminação dos serviços de aguas da Capital; e os restantes, applicados na construcção de estradas de rodagem; emprestimos á estrada de ferro Morro Agudo, á Bolsa de Mercadorias, para a construcção do Palacio do Commercio; terminação das obras do hospital de Santo Angelo, e outras despesas extra-orçamentarias, todas ellas oriundas de serviços e de obras que vieram augmentar o patrimonio e a riqueza do Estado.

O augmento da nossa divida externa foi motivado pelo emprestimo que o Estado contrahiu com os banqueiros J. Henry Schroeder & C. e Speyer & C., para a execução do prolongamento ferroviario da Sorocabana, de Mayrink a Santos, cujas vantagens já não são mais contestadas, porque visa resolver, entre outros, o problema de descongestionamento do porto de Santos, impulsionando o nosso desenvolvimento e augmentando a riqueza do Estado.

O restante do emprestimo vae sendo applicado no complemento dos serviços da nova linha adductora de Santo Amaro, dos Poços Artesianos que servem ao bairro do Braz e na conclusão da adductora de Rio Claro, unica que falta terminar para o completo serviço de abastecimento de aguas da Capital.

Para esse emprestimo o Estado de São Paulo não deu garantias especificadas e conseguiu negocial-o ao typo de 92,75 e juros de 8 °|° ao anno, o que demonstra as nossas excellentes condições, pois que elle representa o record das operações financeiras dessa natureza.

A divida interna fundada diminuiu de 205:000$000 em relação ao exercicio anterior.

Os depositos das Caixas Economicas vêm sendo recolhidos ao Banco do Estado, em conta corrente especial, com os juros de 6 °|° ao anno, contrabalançando assim o augmento da divida fluctuante. Os depositos já feitos nessa conta em 1928 sobem a .... 18.018:844$700, faltando recolher apenas o restante 10.595:476$118 para perfazer o saldo dos depositos feitos no anno de 1928, que foi de 29.609:020$818.

O governo liquidou, no dia do vencimento a divida de nove milhões de florins que fôra contraida com o Banco Francez e Italiano, a 15 de março de 1926, em cuja garantia caucionára 33.300:000$000 em obrigações de emissão, autorizada pela lei numero 1.709, de 14 de outubro de 1920, regulamentada pelo decreto n. 4.203, de 11 de março de 1927.

BANCO DO ESTADO

O governo procura desenvolver cada vez mais o Banco do Estado, cuja reorganisação vae correspondendo perfeitamente aos seus fins. A creação da carteira hypothecaria, a faculdade da emissão de letras ouro, bem como a concessão de creditos sobre os conhecimentos de café, vão apresentando os resultados previstos. As multiplas necessidades da vida economica do Estado e o desenvolvimento da fortuna publica e privada, encontram, hoje, no Banco do Estado, o seu melhor propulsor e sustentaculo. Esse estabelecimento, que, em 30 de junho de 1927, accusava no seu balanço o movimento de 588.326:837$224, a 30 de dezembro de 1928 tinha um movimento de 2.742.527:572$084, e, a 30 de junho deste anno, já esse movimento subia a cerca de tres milhões de contos, ou, em cifras precisas, a 2.906:104:472$537.

Destinado justamente a amparar as solicitações e as necessidades das classes que trabalham e que produzem, está o Banco do Estado, realisando, com pleno exito, a sua funcção de fomentar a riqueza e a prosperidade do Estado. Financiando a maior safra de café que já produzimos, proporcionou a todos os lavradores que o procuraram os auxilios necessarios para o custeio, o aperfeiçoamento e o desenvolvimento de suas culturas, bem como o adeantamento necessario para que pudessem esperar o escoamento de productos retidos nos Armazens Reguladores, para a defesa geral da producção. Com esse movimento, que orça por cerca de tres milhões de contos, não recusou um só negocio legitimo, não teve o Banco uma só prestação vencida sem o prompto pagamento, bem como um só titulo protestado e nenhuma questão judicial em andamento.

A reforma monetaria de 18 de dezembro de 1926, com a estabilisação, creou para todos os negocios a mais perfeita segurança e continúa estimulando e assegurando o desenvolvimento e exito de todas as empresas que trabalham no paiz.

O movimento do Banco é operado com os recursos do seu capital, dos depositos do Instituto de Café, do producto das cedulas hypothecarias ouro, collocadas no estrangeiro, e dos depositos do governo e do particulares, cujas sommas avultam cada vez mais.

Em 1928, podendo o Banco financiar 4.780.679 saccas de café, com a importancia de 240.850:000$000, o empregar sobre penhores 35.592:000$000, e sobre hypothecas em immoveis ruraes 122.753:000$000, e sobre hypothecas em predios urbanos, nesta capital, 30.268:000$000. Todos os serviços de vales ouro, as remessas de divida do Estado no estrangeiro, os depositos dos saldos das Caixas Economicas e as operações de credito do Estado, são feitas por seu intermedio.

Os lucros liquidos do exercicio, com o saldo anterior, importaram em 30.305:147$203. Desse lucro conseguiu o governo que fosse destacada do fundo de reserva a quantia de 10.000:000$000 para a installação de novas carteiras, que passaram a operar sobre o assucar, o algodão, a fruticultura e a pecuaria, novas fontes de renda e de riqueza que estão a desafiar a nossa capacidade de trabalho e de producção. Em relação ao assucar e ao algodão, concede o Banco emprestimos sobre "warrants", desde que essas mercadorias estejam depositadas em armazens geraes; para a cultura da laranja, os seus emprestimos obedecem aos mesmos moldes que para a cultura do café; e, para o desenvolvimento da pecuaria, estabeleceu emprestimos hypothecarios, com garantias das propriedades agricolas, até o maximo de 66 vezes o valor do imposto territorial, média dos tres ultimos annos, pago pela propriedade, com a garantia de não exceder de um terço da avaliação feita pelo Banco. Essas medidas tendem a desenvolver a organisação do credito agricola do Estado e a assegurar a fortuna publica e particular contra as crises que periodicamente nos affligiam.

Com essa organização conseguem os productores fazer a sua propria defesa, sem necessidade das valorisações artificiaes e da intervenção official nos mercados, que acabavam por comprometter o proprio equilibrio economico, que deve ser regulado pelas necessidades do consumo. Tão bem organisada está a defesa da nossa producção com o auxilio efficaz e poderoso do Banco do Estado, que, aos mais notaveis estadistas do mundo, ella se apresenta como uma medida de salvação, unica capaz de embargar a marcha dos especuladores contra os productores por occasião das colheitas excessivas.

INSTITUTO DE CAFE'

O balanço do Instituto de Café demonstra ter elle recebido durante o anno:

Juros	10.792:303$388
Dividendos	1.028:240$000

tendo augmentado o valor dos seus immoveis em 11.685:149$220 e dispendido em propaganda, ordenados, alugueis, taxa de manobras e carga e descarga, 8.823:945$830, pelo que apresentava em 30 de dezembro o saldo de 229.513:823$540, em moeda corrente.

Durante o anno de 1928, foram exportadas pelo porto de Santos 8.989.101 saccas de café, que produziram 2.006.816:835$450, contra a exportação de 1927, que foi de 10.296.857 saccas, no valor de réis....... 1.844.167:178$200, o que dá, na quantidade, uma diminuição de 1.307.756 saccas, mas no valor, um augmento de réis...... 162.649:654$200.

A defesa do café, nas bases do convenio de 1927, renovado em 1928, continúa a ser rigorosamente mantida, tendo por base a regularidade dos transportes para os portos de exportação, a propaganda e o financiamento. A diminuição na quantidade exportada é attribuida á luta desenvolvida contra a defesa do café, não só no estrangeiro, mas tambem no paiz. A esse factor deve-se juntar tambem a grande quantidade de cafés baixos (6 milhões de saccas) estragadas pelas chuvas durante a colheita de 1927.

Em outubro de 1928, culminava a campanha baixista, com a organisação de um poderoso grupo de especuladores na bolsa de Boston. Além da propaganda, estribada em falsos dados, de que o Instituto não possuia recursos para financiar o stock que constituia o record de armazenamento e de que os stocks mundiaes attingiriam em julho de 1930 a cifra colossal de 25 milhões de saccas ou mais do dobro do que seria admissivel, esse grupo vendia café a termo, abaixo dos preços correntes nos mercados. Ao mesmo tempo, os derrotistas que operavam no Brasil procuravam estabelecer a confusão e o abalo da confiança, promovendo a desmoralisação dos negocios. Aqui tambem as estatisticas phantasticas tendiam a demonstrar que haviamos perdido a supremacia e controle da producção, e que a politica de defesa do café, valorisando o producto, trazia como consequencia o augmento das plantações em outros paizes, e que o governo americano era contrario á defesa, cujo plano combateria, como combatera o plano Stevenson, annullando a valorisação artificial da borracha.

A acção desenvolvida pelo Instituto foi tão firme e tão segura que o nosso triumpho não se fez esperar. Desmentidos em toda parte os falsos dados estatisticos espalhados, e restabelecida a confiança nos mercado externos, accentuou-se a reacção, melhorando consideravelmente as nossas vendas e reapparecendo em abundancia as letras de exportação, que mais firmaram a taxa cambial, assegurando tambem ao governo da União uma esplendida victoria contra os derrotistas do cambio.

Convenceram-se afinal os nossos inimigos de que o Instituto de Café não faz a valorisação artificial desse producto, mas apenas o defende contra os golpes dos especuladores. Com a regularidade das saidas e o financiamento para os cafés que ficam retidos, póde o lavrador, por si proprio, aguardar uma melhor offerta para o seu producto, sem necessidade de entregal-o com prejuizo, como anteriormente acontecia.

O custo da producção em S. Paulo, num trabalho conscienciosamente elaborado pelo consul J. C. Muniz, que estudou as condições locaes, visitou fazendas, ouviu as sociedades agricolas e os interessados, é o seguinte:

Zona velha (37 arrobas por 1.000 pés) custo total de 10 kilos, inclusive juros.	28$515
Zona intermediaria (55 arrobas por 1.000 pés) idem.	23$860
Zona nova (70 arrobas por 1.000 pés) idem.	21$770

Essa estatistica demonstra que o preço actual do café não é exaggerado, porque as cotações do termo em Santos reflectem o valor da média da producção paulista, que é normalmente o do typo 4 do mercado do disponivel.

O nivel das cotações é alto, não por manobra ou imposição do Instituto, senão pela escassez das qualidades finas. Os cafés da chuva são vendidos desde 20$000 até 28$000, por 10 kilos, segundo o maior ou menor estrago que apresentam.

O Brasil possue 2.029.516.000 cafeeiros, dos 3.366.000 existentes no mundo. Dos cafeeiros brasileiros, cabem a São Paulo 1.150.983.000; a Minas Geraes, 586.284.500; ao Rio de Janeiro, 146.219.000; ao Espirito Santo, 129.450.000; á Bahia, 71.097.000; a Pernambuco, 55.000.000; ao Paraná, 27.500.000 e o restante a outros Estados.

A producção brasileira, de 1912 para cá foi a seguinte, em comparação com a dos outros paizes:

Safras	Saccas de 60 kilos Brasil	Outros paizes	Porcentagem Brasil	Outros paizes
1912-13..	12.131.000	4.265.000	73,95	26,05
1913-14..	14.459.000	5.284.000	73,23	26,77
1914-15..	13.458.000	5.053.000	72,70	27,30
1915-16..	14.374.000	4.534.000	75,82	24,18
1916-17..	12.741.000	3.951.000	76,32	23,68
1917-18..	15.836.000	3.011.000	84,02	15,98
1918-19..	9.712.000	4.500.000	68,34	31,66
1919-20..	7.500.000	7.681.000	49,40	50,60
1920-21..	14.496.000	5.787.000	71,46	28,54
1921-22..	12.862.000	6.296.000	65,00	35,00
1922-23..	10.194.000	5.705.000	60,32	39,68
1923-24..	14.864.000	6.868.000	68,40	31,60
1924-25..	13.721.000	6.762.000	66,99	33,01
1925-26..	14.009.000	7.047.000	66,53	33,47
1926-27..	14.184.000	7.068.000	66,74	33,26
1927-28..	28.334.000	8.003.000	77,97	22,03

Bastava essa estatistica para demonstrar a falsidade dos derrotistas e restabelecer a confiança no mercado mundial de café. Todas as outras deducções architectadas em torno das suas fantasias cairiam por terra, ante a eloquencia esmagadora desses dados. Mas já estavamos victoriosos, quando em dezembro alcançavamos a maior exportação do semestre, com 836.000 saccas, o que demonstrava o restabelecimento da confiança nos mercados de importação, que procuravam refazer os seus stocks.

A propaganda foi intensificada durante o anno findo e a sua acção está se fazendo sentir efficientemente na França, Belgica, Allemanha, Suissa, Austria, Yugo-Slavia, Tchecoslovaquia, Grecia, Noruega, Marrocos, Argentina, Uruguay e Paraguay. Já estava contratada, mas, até fins de 1928, não tinha sido iniciada na Polonia, Hungria, cidade livre de Dantzig, Bulgaria, Turquia, Egypto, Dinamarca, Argelia e Africa do Sul. Nos Estados Unidos, depois da convenção annual dos torradores, ficou a cargo das mais importantes firmas norte-americanas, como representantes do Instituto de Café.

A segurança e o patriotismo das medidas postas em pratica pelo governo federal, mantendo a estabilização do cambio e o perfeito equilibrio orçamentario, promovem o desenvolvimento do nosso paiz, cujo credito augmenta dia a dia e valorisam os nossos productos, firmando cada vez mais a nossa prosperidade.

Contando com a firmeza dessa politica, é que vamos conseguindo organisar a defesa da nossa producção. Se exportámos, em 1928, pelo porto de Santos, 1.307.756 saccas de café menos que em 1927, e se o Thesouro do Estado, devido a isso, arrecadou menos 15.047:564$405, no imposto de exportação, tivemos, em compensação, a renda geral do Estado augmentada de........ 30.187:143$700; a exportação produziu réis 46.695:669$325, mais que em 1927, sendo que sómente a exportação de café produziu a mais 162.649:657$250 no seu valor: os nossos lavradores lucraram, portanto, mais que em 1927, aquella importancia e ainda ficaram com aquelle excesso de café que não foi exportado no valor de 261.561:200$000, augmentando a sua riqueza.

POSIÇÃO ACTUAL DO CAFE'

A diminuição da importação do café nos Estados Unidos não foi um movimento de hostilidade á acção do Instituto, como quizeram fazer acreditar os nossos adversarios. Todos os paizes productores soffreram reducções na sua exportação e a differença para menos nos cafés brasileiros foi apenas de 12,43 °|°, ao passo que nos da Colombia foi de 63,1 °|°, nos da Arabia (Aden) de 38,85 °|° e nos da America Central de 26,96 por cento, ficando, portanto, o Brasil com menos de metade da reducção soffrida pela America Central.

As causas dessas reducções são varias e principalmente devidas aos *stocks* accumulados, da campanha anterior, que precisavam ser consumidos, e, com relação a nós, á abundancia de cafés de chuva da safra de 1927-28. A 30 de julho de 1927, antes de assumir o governo de São Paulo, o café existente nos reguladores subia a 3.312.067 saccas e, como esses reguladores fossem insufficientes e o credito sobre conhecimentos ainda não estivesse creado, póde-se calcular que outro tanto existia nas fazendas, depositos particulares e estações, á espera de embarque. Nesse anno colheu o Brasil a maior safra até hoje registada, de 28 milhões de saccas, que, por si só, excedia o consumo mundial. Com a safra seguinte, relativamente pequena, chegámos, a 30 de junho deste anno, com um *stock* approximado de apenas 8 milhões de saccas.

Este *stock* não avultou, porque a exportação de 1927 foi de 10.296.857 saccas e a de 1928, de 9.549.955, das quaes só por Santos sairam 8.989.101, sendo aquellas cifras superiores á média verificada no periodo de 1913 a 1926.

Esses dados desfazem o argumento de que estamos retendo e accumulando os nossos cafés em proveito de outros paizes que, á nossa custa, vendem mais caro seus productos e ficam estimulados para augmentar suas plantações. Em primeiro logar, os nossos competidores tiveram uma porcentagem maior na diminuição de suas vendas e, em segundo, a retenção já é uma prova da producção abundante, que excede o consumo, e que, portanto, não poderá provocar novas plantações. Sómente um insensato poderá iniciar o cultivo de um producto que já existe em excesso e que leva no minimo quatro annos para começar a produzir.

Nos primeiros quatro mezes deste anno, o café exportado ultrapassou, em quantidade e em valor, a exportação do mesmo periodo dos annos anteriores.

O que se deu com o café, verifica-se com os outros productos: — tecidos, algodão, carne, couros, cereaes e fructas, que continuam alcançando preços compensadores nos mercados do consumo.

PATRIMONIO

Aos proprios do Estado foram incorporados, durante o exercicio, novos immoveis, no total de 3.727:525$339.

Nos serviços e obras projectados, executados e em andamento, foram invertidas as seguintes parcellas, que importam em augmento e valorização do Patrimonio do Estado:

Serviço de Aguas		32.176:718$058
Palacio da Justiça		2.999:950$500
Electrificação da Estrada de Ferro Campos do Jordão . .		255:152$100
Predios para Postos Fiscaes		9:000$000
Palacio do Congresso		2.253:750$000
Estrada de Ferro Sorocabana:		
Linha de Mayrink-Santos .	19.149:045$135	
Importancia lançada á conta de capital em 1928 . .	5.994:106$215	25.143:151$350
Total		62.837:717$038
Mais:		
Incorporação de proprios feitos no exercicio		3.727:525$339
Total		66.565:242$377

Além dessas parcellas, serão, opportunamente, levadas á conta dos proprios do Estado, mediante processo regular innumeras outras, procedentes da acquisição e construcção de predios e terrenos para escolas, cadeias, foruns, postos policiaes e outros edificios publicos.

MOVIMENTO DE BOLSA

O movimento de titulos na bolsa de fundos publicos de São Paulo augmentou de cerca de 3 mil contos, pois que, se de 1 de maio de 1927 a 30 de abril de 1928, foi de réis 112.660:702$500, de 1 de maio de 1928 a 30 de abril de 1929, foi de 114.528:444$000, tendo se elevado a 11.218.188:407$292 o quadro de cotações de titulos publicos, e particulares, na bolsa de São Paulo.

Nos quadros annexos, melhor se verificará a prosperidade dos negocios na bolsa.

MOVIMENTO BANCARIO

Na mensagem de 1928, relatei o movimento bancario de São Paulo, a partir de 1913, fazendo a comparação entre os bancos nacionaes e estrangeiros e demonstrando que o destes subia na proporção de 60 °|°, ao passo que o daquelles, os nacionaes, se elevava a 237 °|°, sendo o movimento global deste ultimo anno de 7.690.271:000$000, para o qual os bancos nacionaes concorriam com o movimento de 5.130.744:000$000.

Durante o anno de 1928, esse movimento se elevou a 10.112:155:000$000, tendo os bancos nacionaes para elle concorrido com a importancia de 7.385.779:000$000.

A producção industrial do Estado, cujas estatisticas ainda são incompletas e deficientes, foi de 1.677.210:000$000.

TRIBUNAL DE CONTAS DO ESTADO

No periodo de 1 de janeiro a 31 de dezembro de 1928, o Tribunal de Contas, que continuou a prestar relevantes serviços á administração publica do Estado, realisou 245 sessões ordinarias.

Os processos registados em todas as Secretarias de Estado, incluindo o periodo addicional, elevaram-se a 253.439:151$961.

FUNCCIONALISMO

Ante a desegualdade que se notava nos vencimentos do funccionalismo publico do Estado, principalmente nas reformas parciaes das repartições e nos cargos criados depois de 1913, resolveu o Congresso, como medida de caracter geral, até que possa fazer a revisão detalhada de todos os quadros e organizar definitivamente o Codigo dos Funccionarios Publicos, a incorporação da gratificação de 25 °|°, "pro labore", e o accrescimo de 100 °|° sobre os que os mesmos percebiam em 1913. Essa medida representa incontestavelmente um acto de justiça e de equidade em favor da grande classe dos servidores do Estado, melhorando, sensivelmente, as suas condições de vida, para que possa, desde logo, gozar de licenças, aposentadorias e outros favores das leis, de que se via privada pela reducção automatica de seus vencimentos, desde que interrompia a sua actividade.

Opportunamente, levarei ao vosso conhecimento, em mensagem especial, o cumprimento que o Governo deu a essa lei, suggerindo, então, outras medidas complementares e equitativas em relação ás diversas classes dos funccionarios do Estado.

AGRICULTURA, INDUSTRIA E COMMERCIO

PRODUCÇÃO AGRICOLA E INDUSTRIAL

Foi notavel o desenvolvimento alcançado pela agricultura paulista no anno agricola de 1928.

Além da producção do café, cujos dados se encontram na parte referente á defesa desse producto, a producção do algodão subiu a 2.214.975 arrobas em caroço, no valor de 35.439:600$000.

A producção do assucar attingiu a 1.635.486 saccas, no valor de 64.338:309$500 e a do alcool e aguardente elevou-se a 70.547.258 litros, no valor de 73.375:790$000.

A safra de cereaes, prejudicada pela secca, produziu, entretanto, 4.404.180 saccas de arroz, no valor de 132.125:400$000; 11.387.590 saccas de milho, no valor de 237.950:000$000 e 3.255.160 saccas de feijão, no valor de réis 146.482:200$000.

A producção de fumo em rolos, foi de 127.925 arrobas, no valor de 8.315:125$000; a de batatas de 4.140.000 arrobas, no valor de 39.330:000$000 e a de farinha de mandioca de 924.000 saccas, no valor de 11.550:000$.

A de alfafa foi de 16.750.000 kilos, no valor de 3.375:000$000; a de mamona foi de 4.580.000 kilos, no valor de 2.610:000$000; a de frutas foi de 306.108.342 kilos, no valor de 44.768:550$000, avultando, neste total, a de laranjas, bananas, abacaxis e limões, na importancia de 16.797:701$000; a de vinho foi de 3.750.000 litros, no valor de 5.633:000$.

Addicionando-se a esses valores o da producção do café, que foi de 19.331.010 de saccas, a dos frigorificos que foi de .... 181.732:078$712, bem como a producção industrial, cujos dados ainda incompletos foram fornecidos pelo Centro das Industrias do Estado de S. Paulo, no valor de .... 1.677.210:000$000, temos que a producção geral do Estado, que pode ser apanhada pelas nossas estatisticas, em virtude do controle de exportação, dos transportes ferroviarios ou dos impostos, attingiu o total de .... 6.545.490:058$212.

Nessa cifra não se inclue a maior parte da producção de consumo local, por isso que ella escapa ao controle das administrações e das estatisticas; mas por aquelles dados verifica-se, entretanto, que a nossa producção se elevou áquella cifra.

Apesar da deficiencia do serviço da estatistica de 1928, podemos avaliar a importancia das nossas industrias manufactureiras, cuja producção vem crescendo, tendo alcançado os valores seguintes:

em 1925, 1.213.178:117$000;
em 1926, 1.371.205:860$000;
em 1927, 1.609.434:086$000;
em 1928, 1.677.210:000$000.

A crise monetaria por que passaram as industrias vae sendo vencida e os trabalhos, nas fabricas, que haviam sido reduzidos, já estão reencetados.

A fabricação de tecidos de algodão foi de 263.889.260 metros, no valor de .... 358.845:097$000; a de tecidos de juta, 31.573.237 metros, no valor de .... 122.359:855$500; a de tecidos de lã, 4.841.054 metros, no valor de 88.011:776$000; a de tecidos de seda, 103.051 kilos, no valor de 33.408:306$000; de tecidos de linho, ... 1.032.199 metros, no valor de 3.885:741$800; a de fitas, 53.109 kilos, no valor de .... 13.277:250$000.

A producção de artefactos de tecidos importou em 185.630:000$000.

As fabricas e officinas de calçados produziram 11.203.604 pares, no valor de .... 267.026:000$000.

As fabricas de chapéos produziram .... 4.503.161, no valor de 69.803:000$000.

A fabrica de phosphoros elevou-se a 197.442.675 caixas, no valor de 8.700:000$000. A de fumos, cigarros e charutos produziu 27.950:000$000.

A de especialidades pharmaceuticas chegou a 21.870:906$700 e a de perfumarias a 26.683:955$830.

A producção de papel sem incluir o de imprensa, que não é taxado, importou em 18.712:742$000.

Na ceramica foram fabricados 317.490 metros quadrados de azulejos, ladrilhos e mozaicos, no valor de 6.550:306$000 e 39.715 apparelhos sanitarios, no valor de 1.985:750$000.

As fabricas de louças e vidros manufacturaram 4.346.554 kilos de variados artigos, sem incluir garrafas, e o valor desses artigos orçou em 7.800:000$000.

Destacamos ainda as producções de:— ferragens, 5.160.903 kilos, no valor de ...... 11.299:000$000; moveis, 1.518.723 objectos, no valor de 66.822:000$000; artefactos de couro (malas, bolsas, pastas, arreios, etc.), no valor de 10.537:400$000; pentes, escovas e espanadores, no valor de 7.729:012$400.

Nas industrias da alimentação merece destaque a vultosa producção de bebidas diversas: 79.294.869 litros, no valor de .... 107.480:000$000, inclusive 54.352.816 litros de cerveja, no valor de 59.788:097$600.

As conservas, doces e biscoitos produziram 8.156.527 kilos, no valor de 31.945:000$000.

A producção dos quatro frigorificos elevou-se a 27.549 toneladas de carnes congeladas, 72.233 de carnes verdes, 250.471 kilos de carnes conservadas em latas e 40.525 toneladas de outros productos, formando um total de 141.559 toneladas, no valor de ...... 181.732:078$712.

CULTURA DO ALGODÃO

O serviço de algodão da Directoria de Inspecção e Fomento Agricola ampliou consideravelmente o trabalho dos campos de experimentação para a selecção e multiplicação de sementes fornecidas pelo Instituto Agronomico.

A organisação desses campos visa melhorar a qualidade do algodão, assegurando aos plantadores sementes apuradas. E' um trabalho proveitosissimo sob todos os pontos, para o qual os particulares entram com as terras e a mão de obra e o poder publico com as sementes seleccionadas e a direcção technica. Além desse serviço de assistencia e auxilio á cultura, são visitadas e examinadas as machinas de beneficiamento do algodão, para que alcancemos o grão de perfeição desejado pela industria. Entrou em execução o decreto n. 4.454, de 11 de setembro de 1928, devidamente regulamentado, e que visa fiscalisar a venda de sementes, os descaroçadores de prensa e o registo de marcas e classificação commercial do algodão.

CULTURA DO TRIGO

Para intensificar essa cultura, cujos resultados foram os mais promissores em varias regiões do Estado, promoveu o governo uma maior distribuição de sementes obtidas, não só nas nossas proprias culturas, como nos campos de selecção do Rio Grande do Sul, e do Paraná e da Republica Argentina e do Uruguay. A primeira experiencia feita, em mais de 100 municipios paulistas, sob a orientação technica do Inspector do Trigo, da Directoria de Inspecção e Fomento Agricola, deu excellentes resultados. E' de esperar que, dentro de pouco tempo, em todas as nossas terras baixas, seja o trigo cultivado em grande escala, produzindo uma nova riqueza para o paiz. Depois das colheitas do milho e outros cereaes, poderão os colonos aproveitar os terrenos com a cultura do trigo, cujo cyclo vegetativo e de formação se desenvolve justamente quando essas terras ficam desaproveitadas. Nos cafezaes novos, póde tambem o trigo ser cultivado com grande successo, como é actualmente cultivado o arroz e sem os inconvenientes de outras plantas que impedem o desenvolvimento do café. Por essa forma poderão os fazendeiros organisar uma melhor colonisação e baratear o custo dos braços para as suas lavouras.

A organisação offerecida pelo Governo nesse assumpto é a mais completa possivel, pois, desde o Instituto Agronomico de Campinas, destinado ao exame das terras, os trabalhos de todos os outros institutos, podem ser conjugados para que se implante definitivamente essa cultura entre nós. Examinada a terra e sendo ella propria, poderá o lavrador solicitar as sementes necessarias, bem como os technicos que visitem e acompanhem o desenvolvimento das plantações. Qualquer praga que surja será estudada pelo Instituto Biologico e combatida pelo apparelhamento de que dispõe a Secretaria da Agricultura. O nosso consumo garante a collocação remuneradora das colheitas e o credito agricola, de que já dispõem os nossos lavradores, é sufficiente para garantil-os contra qualquer eventualidade. Consideramos quasi vencedora a campanha do trigo, esperando apenas que, para o seu exito completo, procurem os lavradores as terras mais ricas de suas fazendas e estendam, em maior proporção, a sua cultura.

CULTURA DO FUMO

As fabricas de cigarros, installadas no Estado, dando preferencia ao fumo preparado em folha, foram gradativamente afastando do mercado a producção paulista do fumo em corda, de maneira a supplantal-o pela importação em larga escala, de fumos estrangeiros e de outros Estados. Cultura e industria rendosissima não poderia o fumo continuar no desamparo em que jazia e foi por isso que o governo, aconselhando e orientando os lavradores, na mudança de methodos, resolveu amparar a producção paulista.

Depois de estudar a cultura e preparo do fumo, a Directoria de Inspecção e Fomento Agricola tem feito percorrer e visitar os municipios productores, de maneira a melhor aproveitar a capacidade de cada um delles.

Já estão installadas duas estufas modelos em S. Bento do Sapucahy e S. Miguel Archanjo, e ambas funccionando sob a fiscalisação da Secretaria da Agricultura. Com essa orientação, dentro de pouco tempo, não teremos mais a formidavel importação de fumo que fazemos e que só no anno de 1926 se elevou a 19.000:000$000.

CULTURA DE FRUTAS

Na mensagem de 14 de julho de 1926, demonstrou o governo o empenho em que se encontrava, para que a producção das chamadas zonas velhas pudesse ser augmentada e barateada, de maneira que fosse sempre possivel continuarmos, pelo volume e pelo valor da producção, a ter o controle do café, nos mercados do mundo. Se a producção diminue, torna-se mais cara e não só não póde concorrer com os nossos competidores, como ainda installar e manter a apparelhagem de braços e de machinas que precisam ser constantemente renovadas. Para chegar ao augmento da producção nessas zonas cançadas, tratava o governo de fomentar a organisação da industria dos fertilizantes, hoje em uso em todos os paizes do mundo. Ao par disso, lembrava tambem a substituição das culturas em decrepitude por outras que melhor pudessem remunerar o capital e o trabalho nellas dispendidos.

Os cafezaes já imprestaveis vão sendo substituidos pelos laranjaes que offerecem uma esplendida fonte de renda e interessam directamente os lavradores pelas possibilidades que encerram. Na época de nossa colheita, não temos a concorrencia de outros productores de laranja e encontramos os mercados desprovidos e aptos para receberem toda a nossa producção. Estamos certos de que a cultura da laranja em São Paulo constituirá uma das bases da nossa riqueza e do nosso desenvolvimento.

Todos os paizes da Europa constituem excellentes mercados para as nossas fructas e vão augmentando de anno para anno as suas importações.

Para imprimir á cultura e ao commercio da laranja uma melhor orientação o governo contratou um agronomo especialista em citricultura, que dirija um grande campo experimental, creado junto ao Instituto Agronomico de Campinas, e mais quatro estações experimentaes, em diversas regiões do Estado. Nessas estações experimentaes estão sendo cuidadosamente estudadas a se-

O Estado de S. Paulo e o seu progresso

Os mais interessantes trechos da Mensagem do presidente Julio Prestes ao Congresso Legislativo a 14 do corrente

lecção de sementes, sementeiras, enxertias, os melhores "cavallos", a póda, a irrigação e adubação, tudo emfim que vise melhorar a nossa producção.

Com relação ao acondicionamento e á classificação de laranjas destinadas á exportação, está o governo pondo em execução a lei n. 2.356, de 31 de dezembro de 1928, que autorisou a fiscalisação dos pomares já existentes e em producção, afim de evitar a propagação das pragas e conseguir maior aproveitamento na cultura, provendo sobre o beneficiamento e classificação dos productos destinados á exportação, de maneira a melhoral-os de accordo com as exigencias do mercado. Na execução dessas medidas, mandou o governo construir em Limeira um "Packing House", para o qual o governo federal concorre com o machinismo, e outro em Sorocaba; entrou em accordo com as estradas de ferro para que o transporte das frutas se faça rapidamente em vagões apropriados; com a Companhia das Docas de Santos, no sentido de melhorar o frigorifico de ar secco para o armazenamento das frutas de exportação; com as companhias de vapores para que reservem camaras frigorificas em seus navios; com os governos dos Estados limitrophes para que os productos a estes destinados ou a exportação pelo porto de Santos sejam devidamente fiscalisados contra o máo preparo ou as fraudes; e, finalmente, com o governo federal para que, por intermedio da Secretaria da Agricultura, seja exercida em Santos a mais ampla fiscalisação.

Além da cultura de laranjas, trata o governo do desenvolvimento da cultura de outras frutas nacionaes e estrangeiras, principalmente da cultura de pêras que já representa uma grande riqueza no Estado.

A cultura de pereiras em São Roque, apesar de feita sem orientação scientifica e sem a assistencia indispensavel dos poderes publicos, orça por cerca de um milhão de pés e já representa um grande valor economico.

Ha muitos annos foram transportados para ali algumas pereiras que deveriam servir de "cavallos" para enxertos e da multiplicação dessas pereiras foi que se fizeram aquellas grandes plantações. Com o correr do tempo, fruticultores mais exigentes e mais adeantados foram importando outras variedades que foram sendo por sua vez multiplicadas. O resultado de tudo isso foi crear-se, em São Roque, essa grande cultura desordenadamente, sem methodo, sem selecção, de forma que os seus fruticultores apresentam por occasião das colheitas, frutas de varias qualidades que, misturadas, alcançam pequeno valor nos mercados de consumo. Para melhor orientar essa cultura, o preparo e a embalagem das frutas, creou o governo em São Roque uma estação experimental que vae produzindo excellentes resultados. Além disso, a distribuição de mudas de castanheiro, tamareiras e videiras se vae fazendo regularmente, de maneira a augmentar as nossas possibilidades de producção de frutas européas.

COMMERCIO INTERNACIONAL

A estatistica do commercio pelo porto de Santos continúa a revelar a nossa prosperidade. O volume da nossa exportação, em 1928, alcançou 2.095.148:917$000, papel, correspondente a libras 51.411.343-0-0, o que demonstra um augmento de 151.236:417$000 e libras 4.106.893-0-0, sobre a exportação de 1927.

A importação subiu, tambem, em 1928, a 1.480.114:083$000, correspondentes a libras 36.319.934-0-0.

Comparando o producto da nossa exportação sobre a nossa importação, o saldo a favor do Estado foi de 615.034:834$000, correspondentes a libras 15.091.400-0-0. Os artigos que mais concorreram para augmentar a importação foram as machinas, apparelhos e utensilios diversos, productos chimicos e drogas, algodão em bruto e em manufactura, farinha de trigo e generos alimenticios, conforme se vê do quadro seguinte, no qual se estabelece o confronto com o anno anterior.

Importação	Mil Réis Papel 1927	Mil Réis Papel 1928
Algodão em bruto e em manufacturas diversas	95.382:866$000	113.687:739$000
Aço e ferro em bruto e manufacturas diversas	136.369:519$000	121.785:376$000
Machinas para a industria	19.564:982$000	25.404:500$000
Machinas para a lavoura	1.672:857$000	3.227:710$000
Outras machinas, apparelhos, utensilios diversos	120.227:597$000	148.301:904$000
Productos chimicos, drogas e especialidades pharmaceuticas	26.310:936$000	35.017:904$000
Pelles e couros preparados e curtidos, suas manufacturas	15.528:526$000	20.294:945$000
Juta e canhamo em fio para tecelagem	4.983:273$000	4.660:954$000
Juta e canhamo em bruto	33.192:920$000	20.264:216$000
Carvão de pedra	32.132:564$000	32.029:635$000
Farinha de trigo	41.977:593$000	50.540:144$000
Trigo em grão	114.827:778$000	115.172:477$000
Vinhos communs e finos	31.100:277$000	31.510:523$000
Generos alimenticios	90.857:732$000	79.871:528$000

A maioria desses artigos póde ser produzida em São Paulo, de maneira a supprirmos as nossas proprias necessidades, reduzindo ao minimo o numero daquelles que teremos de importar. Para o crescimento da nossa exportação as mercadorias que mais concorreram foram o café, a carne, os couros, as frutas, o algodão e seus derivados, como se vê do seguinte quadro:

EXPORTAÇÃO

Mercadorias	JANEIRO A DEZEMBRO — Valor a bordo no porto de Santos — Quantidade 1927	Quantidade 1928	MIL RÉIS PAPEL 1927	MIL RÉIS PAPEL 1928
Algodão em rama, kilo	637.186	—	2.426:934$000	—
Algodão em fio, kilo	—	4.773	—	77:150$000
Residuos de algodão, kilo	567.015	264.907	670:174$000	665:446$000
Residuos de caroço de algodão, kilo	10.316.400	10.932.400	2.440:319$000	3.414:519$000
Tecidos de algodão, kilo	1.385	21.090	13:950$000	177:089$000
Oleo de caroço de algodão, kilo	366	—	300$000	—
Arroz kilo	4.663.900	306	1.331:811$000	320$000
Bananas, cacho	4.229.231	5.025.534	12.332:438$000	15.034:724$000
Café em grão, sacca	10.284.538	8.956.041	1.865.670:226$000	1.994.308:461$000
Carne congelada, kilo	26.129.553	29.515.800	31.745:327$000	40.499:103$000
Carne em conserva, kilo	286.115	424.278	993:900$000	1.547:655$000
Couros, kilo	8.640.422	6.013.404	14.595:633$000	17.127:431$000
Farellos, kilo	8.033.144	9.731.000	2.258:114$000	2.704:580$000
Farinhas, kilo	39.528	91.050	9:141$000	23:640$000
Frutos para oleo, kilo	4.818.895	2.210.935	2.628:344$000	1.432:301$000
Outras mercadorias	—	—	6.776:889$000	9.436:498$000
Totaes			1.943.912:500$000	2.095.148:917$000
Equivalente em libras esterlinas			47.304.450	51.411.343

Os paizes que mais nos venderam as suas mercadorias foram os Estados Unidos, a Grã-Bretanha, a Argentina, a Allemanha e a Italia, como se vê do quadro seguinte:

Movimento por paizes

	1927	1928
Allemanha	114.280:071$	167.955:060$
Argentina	156.161:993$	173.876:328$
Belgica	48.445:356$	46.094:717$
Estados Unidos	404.871:144$	454.302:377$
França	75.928:453$	85.783:626$
Grã-Bretanha	221.468:753$	261.815:262$
Italia	85.033:033$	101.021:865$
Portugal	25.515:846$	29.520:450$
Outros paizes	150.580:355$	159.744:398$
Totaes	1.282.285:004$	1.480.114:083$

Quanto á exportação, os que mais compraram nossos productos foram os Estados Unidos, a Allemanha, a França e a Hollanda, conforme se vê do quadro comparativo que segue:

Movimento por paizes

	1927	1928
Allemanha	153.952:116$	177.234:176$
Argentina	29.611:160$	30.193:980$
Belgica	50.595:614$	44.132:563$
Dinamarca	23.283:881$	28.098:403$
Estados Unidos	1.208.481:074$	1.360.261:060$
França	188.974:120$	144.530:691$
Grã-Bretanha	14.119:081$	28.068:785$
Hespanha	11.576:536$	6.053:589$
Hollanda	125.357:177$	130.487:647$
Italia	63.895:151$	58.775:695$
Noruega	4.195:148$	3.204:612$
Suecia	52.296:084$	66.599:291$
Outros paizes	17.215:058$	17.517:425$
Totaes	1.943.912:500$	2.095.148:917$

MUSEU AGRICOLA E INDUSTRIAL

Auxiliado pelas empresas ferroviarias, mandou o governo construir, ha tempos, nesta capital, o Palacio das Industrias, destinado a uma exposição permanente dos productos do Estado.

Dando execução á lei n. 2.357, de 31 de dezembro de 1928, foi ali installado o Museu Agricola e Industrial do Estado, que tem por fim colligir e expôr os productos, animaes, vegetaes, industriaes, com indicação dos locaes de procedencia, estatistica de producção, valor commercial e suas applicações nas industrias, artes e sciencias; expôr machinas e utensilios de fabricação paulista; exhibir, além das estatisticas, diagrammas, mappas e photographias, relativos aos nossos recursos economicos; fornecer informações, analyses e outros dados aos agricultores, industriaes e commerciantes; organisar collecções de amostras de productos do Estado para propaganda no estrangeiro e aproveitamento nos nossos estabelecimentos de ensino; promover exposições parciaes de productos agricolas e industriaes e concorrer para o ensino dessas materias nas escolas primarias, secundarias e superiores, fornecendo collecções de amostras e realisando palestras instructivas.

ESCOLA AGRICOLA LUIZ DE QUEIROZ

Durante o anno de 1928, esta escola manteve-se em perfeito funccionamento, ministrando o ensino technico aos seus alumnos e ouvintes em numero de 101, sem se descurar de outros cursos e estudos de real importancia para a agricultura do Estado.

Continuou a fornecer mudas e sementes de diversas plantas, tendo esse fornecimento attingido a 22.900 mudas e 60.990 grammas de sementes.

O numero de candidatos á matricula cresce constantemente, tendo em 1928 attingido a 87 alumnos regulares e 14 ouvintes.

No terceiro anno, 16 alumnos concluiram o curso, recebendo o diploma de engenheiros agronomos.

Durante o anno lectivo foram ministradas 2.310 aulas, no espaço de 3.267 horas.

Dos diplomados oito mereceram o premio de viagem ao estrangeiro, a expensas do governo da União, e dois receberam o premio instituido pela Sociedade Rural Brasileira. Attendendo ao largo incremento da citricultura em S. Paulo, procura a escola ministrar aos seus alumnos a maior somma de conhecimentos relativos á sua exploração, desenvolvendo os campos de sementes seleccionadas que possuia e praticando a enxertia na qual os alumnos se aperfeiçoam. Já se acha concluido, em grande parte, o aviario modelo que servirá para demonstrações das aves adaptaveis ao nosso meio. Foi remodelado e já se acha em funccionamento o apiario da escola.

No posto zootechnico da Escola Agricola tem sido muito desenvolvido o campo de demonstração de forragens, de maneira a terem ali os nossos agricultores onde buscar sementes, mudas e conselhos para melhoria de suas pastagens e aperfeiçoamento do seu rebanho.

Quanto á cultura da canna, a Escola Agricola que foi a primeira a dar o alarme contra a praga do mosaico, continúa a distribuir mudas, de origem javaneza, resistentes a esse praga e com resultados compensadores em S. Paulo.

INSPECÇÃO E FOMENTO AGRICOLA

As diversas secções desta directoria desenvolveram grande actividade na colheita de informações, amostras de productos e de terras e na vulgarisação e demonstração dos processos de cultura mais convenientes, fiscalisando ao mesmo tempo o commercio e distribuição de mudas e sementes.

A primeira secção technica tratou da cultura, beneficiamento, preparo, classificação e padronagem dos typos de café. Seus trabalhos despertaram vivo interesse entre os fazendeiros, relativamente á colheita natural e ao enleiamento permanente que consegue reter as aguas pluviaes e evitar a erosão do solo, a propaganda e o ensino sobre a melhoria dos typos de café, pelo preparo no terreiro e nas machinas, separação, numero de defeitos, e torração, tendo em vista as exigencias dos consumidores, quanto ás provas da bebida desse producto.

A segunda secção technica continuou a fomentar os campos de cooperação para multiplicar as melhores sementes de algodão. O total das sementes recebidas e entregues aos postos de expurgo, elevou-se a 532.373 kilos, para distribuição, além das sementes produzidas nas Fazendas de Faxina, no total de 14.726 kilos.

Esta secção providenciou tambem sobre o exame das terras e os correctivos necessarios para melhoria dos campos de cooperação. Continuou com efficiencia a inspecção ás machinas de "descaroçar", a fiscalisação do commercio de sementes, cuja venda por particulares attingiu a 862.713 kilos. Junto aos proprietarios de descaroçadores, foi feita a propaganda para melhoria do typo e da embalagem. Já está installado o laboratorio com os apparelhos necessarios para o estudo physico da fibra e a classificação industrial do algodão. Proseguem os estudos relativos á fabricação de saccos de juta, de algodão e mesclados destinados á colheita e exportação de café e cereaes. Os trabalhos da secção visam tambem a propaganda do emprego de machinas agricolas, para plantação, capina, adubação e combate ás pragas.

Sob os auspicios da terceira secção, foi fundada a estação experimental de canna, onde são estudados, desde os methodos de plantação e tratos culturaes até a colheita e o transporte. Introduzindo novas variedades, creou sub-estações de campos de cooperação com viveiros de cannas para sementes, e vem orientando todas as usinas sobre assumptos relativos á cultura da canna e a fabricação de assucar, alcool e aguardente.

Já estão installados e funccionando oito campos de cooperação, tendo a secção realisado durante o anno as analyses chimicas e biologicas, bem como exames microscopicos de fermentos seleccionados e de micro-organismos causadores da molestia, determinando o combate das pragas em varios pontos do Estado. Ha em São Paulo 5.000 engenhos e engenhocas, dos quaes cerca de 4.000 só fabricam aguardente. Em sua maioria os machinismos são rudimentares e imperfeitos e operam com grande disperdicio de materia prima. As grandes usinas, porém, têm machinismos aperfeiçoados e não fabricam aguardente, mas com o sub-producto do assucar distillam e produzem alcool. Durante o anno de 1928, foram debelladas algumas molestias existentes, não se tendo verificado o apparecimento de molestias novas. Graças á substituição das antigas variedades de cannas por outras mais resistentes, o mosaico já não inspira apprehensões.

A cultura de cereaes, batatinhas, mandioca, leguminosas, adubações verdes, bem como todas as culturas forrageiras, fruticultura e horticultura, acham-se a cargo da quarta secção technica. Sob a orientação directa de um funccionario dessa directoria, foi intallado em São José dos Campos, um campo de cooperação para a cultura do arroz, afim de seleccionar sementes das melhores qualidades e variedades existentes no Estado de São Paulo.

A cultura do trigo vae se fazendo com enthusiasmo, pois os resultados obtidos excederam á espectativa. Das experiencias feitas em todas as zonas do Estado, destacaram-se os trigaes de Gallia, na Estrada de Ferro Paulista, os de Araçaçu' e de Itapetininga, na Sorocabana, e outros em varios pontos da Araraquarense.

O resultado produzido entre as linhas dos cafezaes em formação foi digno de nota. O governo adquiriu todas as sementes produzidas no Estado, tendo providenciado ainda para a acquisição de mais 100.000 kilos de sementes nos Estados do Sul e no estrangeiro, para a intensificação dessa cultura no nosso territorio.

Não havendo nenhum campo de cooperação para cultura da batata, tem o governo providenciado para a isenção dos direitos aduaneiros e desenvolvido a fiscalisação do emprego das batatas importadas para sementes. Essa cultura está extraordinariamente desenvolvida nos arredores de S. Paulo. No municipio de Cotia attingiu a 200.000 saccas, em 1928 e vae se desenvolvendo em todos os municipios vizinhos. E' uma cultura util, e remuneradora. Um lavrador japonez, em Cotia, auxiliado pelo governo apenas na isenção das sementes, numa area de cerca de 8 alqueires, correspondente a 20 hectares, obteve uma colheita no valor de 100:000$000. A fruticultura, principalmente a cultura de bananas, laranjas, uvas e peras, mereceram especial attenção da directoria da Inspecção e Fomento Agricola.

A quinta secção technica, além de acompanhar a distribuição de sementes de grãos, num total de 20.229 kilos, estudou o preparo do fumo, cujo consumo em S. Paulo é superior a 60.000 contos. As nossas fabricas empregam o fumo em folhas na proporção de 200 para 1 fumo em corda.

A iniciativa particular é insignificante, nas suas manifestações relativamente á mecanica agricola, irrigação, drenagem das terras, pelo que essa secção vem procurando intensificar a intervenção official no sentido de desenvolver esta pratica para o saneamento das varzeas, melhoramento das pastagens e regularidade nas culturas.

DEFESA FLORESTAL

A lei n. 2.223, de 14 de dezembro de 1927, regulamentada pelo decreto 4.464, vae tendo plena execução, em bem da defesa florestal e do reflorestamento do nosso sólo, que se acha dividido em 5 districtos florestaes aos quaes incumbe:

a) manter um viveiro para distribuição de mudas;

b) manter uma reserva florestal com a phytophysionomia florestal;

c) manter um museu florestal para os productos dessa reserva;

d) fiscalisar a conservação e reconstituição das mattas.

CAMPOS DE COOPERAÇÃO

Pelo decreto 4.455, de 26 de dezembro de 1928, foi approvado o regulamento para o funccionamento dos campos de cooperação instituidos pela lei n. 2.251, de 28 de dezembro de 1927. Esses campos estão sendo distribuidos pelas zonas mais adequadas ás diversas culturas e, quando estabelecidos em propriedades particulares, são feitos mediante contratos. A elles a Directoria fornece as sementes e mudas necessarias e delles recebe, para serem distribuidos aos outros lavradores as quantidades estabelecidas nos contratos, pelos preços ajustados.

INSTITUTO BIOLOGICO DE DEFESA AGRICOLA E ANIMAL

Attendendo á mais justa e elevada aspiração dos paulistas, creou o governo o Instituto Biologico, que está em plena actividade e apparelhado para resolver, dentro dos methodos scientificos modernos, todos os males que affligiam e sobresaltavam a pecuaria e a lavoura de S. Paulo.

Esse instituto não só pela proficiencia e idoneidade de seu pessoal, como pelos problemas que lhe estão affectos no grande campo de investigações em que opera, servirá de padrão da nossa cultura e no nosso progresso. Salvaguardando a producção paulista, o Instituto Biologico mantem em vigilante actividade todos os seus orgãos e laboratorios e já começa a produzir os frutos de seus estudos.

O primeiro volume de seus "Archivos", com o resultado das pesquisas realisadas, é uma amostra do trabalho que ali se desenvolve para elevar o nome de S. Paulo entre os grandes centros de cultura do mundo.

Dentro de um anno estará concluida a construcção do edificio, onde se installará definitivamente o Instituto Biologico, cujas secções funccionam, provisoriamente, em 4 predios arrendados e adaptados pelo Estado.

Os serviços que estavam a cargo da extincta Commissão de Estudos e Debellação da Praga Cafeeira, passaram para o Instituto Biologico, que está fazendo executar as medidas anteriormente em pratica e as que foram estabelecidas pela lei n. 2.283, de 1º de outubro de 1928. Essa lei, completando a legislação anterior para o combate da praga (Stephanoderes Hampei-Ferr.), obriga o fazendeiro a cumprir rigorosamente as medidas impostas pelo Instituto Biologico, sob pena de ser cassada a quota de embarque de café. Nada mais grato ao administrador e ao scientista do que constatar, como um indice de educação, de respeito á lei e de verdadeira comprehensão do alcance economico e social dessas medidas, que nem um só fazendeiro em São Paulo incorreu na penalidade prevista, obrigando o Instituto a agir com maior rigor para a salvação da grande riqueza nacional.

Foram feitas 33.068 visitas pelos inspectores e auxiliares do Instituto, que verificaram o repasse, a catação e o expurgo do café colhido.

O numero de camaras de expurgo elevou-se a 4.534 e foram cortados durante o anno 112.000 cafeeiros abandonados, o que eleva ao total de 1.899.327 o numero de cafeeiros extinctos desde o inicio da praga. Nos 92 postos de expurgo de jacás e saccaria em transito, que o Instituto mantém na capital, em Santos e no interior do Estado, foram expurgados durante o anno 12.669.309 saccos e 1.234.732 jacás, que produziram uma renda de 318:219$471, recolhida ao Thesouro, para manutenção desse serviço.

A fiscalisação das machinas de aluguel para beneficio de café, como medida prophylatica, elevou-se a 135 e rendeu 125:150$, destinados ao pagamento dos fiscaes e respectivos funccionarios.

Continuou o Instituto fornecendo aos lavradores, pelo preço do custo, sulfureto de carbono rectificado, de diversas marcas, em numero de 13.321 caixas, na importancia de 435:990$300. Além dessas medidas, continúa o Instituto a pesquisar e a experimentar outros processos para a debellação da praga cafeeira.

A "Proropsasula de Oganda", o fundo do genero "Botrytis", bem como a existencia de uma bacteria pathogenica, estão sendo estudados e vão sendo experimentados pelos technicos do Instituto. Foram montados dois postos para a defesa sanitaria, sendo um no porto de Santos e outro em Itararé. O de Santos examinou 182.842 volumes e o de Itararé, 10.333 volumes.

O expurgo das sementes de algodão destinada no plantio elevou-se a 894.853 kilos, tendo rendido a quantia de 25:853$000.

A venda de insecticidas e fungicidas aos lavradores foi de 30 kilos de sulfureto de ferro, 185 kilos de enxofre, 4.640 kilos de pasta de arseniato de chumbo, 5.885 kilos de verde Paris, 6.945 kilos de arsenico branco, 5.853 1|2 kilos de oxinanureto de sodio, na importancia de 110:157$000.

A secção de botanica elevou o seu herbario a 23.500 mudas, representado por 9.500 especies. A secção de chimica realisou 246 analyses de insepticidas, fungicidas, parasiticidas e productos therapeuticos de uso veterinario, tendo informado 789 requerimentos de commerciantes e feito 24 trabalhos diversos.

A secção de entomologia e parasitologia agricolas iniciou a criação do "Novius Cardinalis" e descobriu e estudou o phorideo denominado "Syneura infraposita", novo parasita daquelle pulgão que tantos males causa á citricultura.

Ascendeu a 8.417 o total de exames e consultas attendidos.

A secção de *phytopathologia* estudou os cogumelos que atacam os cafeeiros, a canna de assucar, a laranjeira, o limoeiro e a batata, bem como estudou, pormenorisadamente, os vermes que atacam essas e outras plantas.

As secções da divisão animal já estão com os seus laboratorios em pleno funccionamento e prestam notaveis serviços á nossa economia.

Em fins de novembro, numa partida de gado puro sangue, importada do estrangeiro e recolhida ao posto zootechnico da Mooca, foram observados symptomas de uma epizootia de grande gravidade. O Instituto Biologico, pelos seus technicos, esclareceu rapidamente a natureza da infecção pela precisa identificação do mal, como *salmonellose*, ou paratyphose animal, a principio julgada como *septicemia hemorrhagica*.

Foram preparados os soros e vaccinas destinados a jugular o mal e a segurança e efficiencia da acção do Instituto Biologico foi mais uma vez provada, extinguindo no nascedouro essa molestia que pela primeira vez appareceu no Brasil.

Estudada uma epizootia de garrotilho em cavallos e isolado o seu agente etiologico, foi iniciado o preparo do sôro para o combate a essa doença.

Já é fornecida "malleina" para o diagnostico do mormo e dentro de pouco tempo outros productos de therapeutica animal poderão ser fornecidos aos nossos criadores.

INSTITUTO AGRONOMICO

Durante o anno findo, a secção de Chimica e Technologia Agricola, procedeu a 400 analyses diversas, sendo 174 de terras, 89 de rochas apatiticas, 77 de plantas procedentes de experiencias de adubação, 4 de forragens, 4 de café, 3 de canna de assucar, 3 de aguas residuarias de fabricação de papel, 2 de sal destinado aos animaes, 3 de vinho, 1 de aguardente, 1 de massa alimenticia e 1 de oleo de gyrasol.

FISCALISAÇÃO DE ADUBOS

Das terras analysadas, 21 amostras eram de outros Estados da Republica, sendo 11 do Rio de Janeiro, 6 de Minas Geraes, 2 do Rio Grande do Sul e 2 de Goyaz.

Foram feitas, de 11 de julho a 30 de dezembro, 334 analyses de adubos e correctivos, sendo 119 em amostras enviadas pelos proprios fazendeiros e 215 remettidas pelo fiscal e em cumprimento á lei que regula o commercio de adubos e correctivos. Destas amostras, 37 não corresponderam á garantia dada pelos vendedores.

Nenhum problema interessa tanto á lavoura paulista, como a regeneração das terras cansadas.

A esterilidade de nossas terras tem como causa principal a falta de phosphoro e a sua regeneração será possivel em pouco tempo com a adubação phosphatada, addicionada de potassio e azoto.

As experiencias demonstram que essas terras se tornarão novamente productivas e em condições extraordinariamente economicas, como se vê em todos os trabalhos dados e estatisticas fornecidos pelo Instituto Agronomico.

Os rendimentos obtidos pelo Instituto nas terras adubadas são cada vez mais animadores.

CITRICULTURA

Para orientar com segurança os fruticultores do Estado, no desenvolvimento dessa riqueza, foi instituido o serviço de citricultura, tendo por fim a organização dos productores em associações cooperativas regionaes afim de poderem concorrer com os seus competidores. A exemplo da Florida e da California, essas associações terão o auxilio necessario, de maneira a afastarem as difficuldades e a ficarem a cavalleiro dos seus interesses.

No municipio de Limeira trata o governo de organizar uma escola de embalagem e commercio de frutas, tendo mandado construir, á margem da Estrada de Ferro Paulista, um grande predio destinado a esse fim. Os machinismos para lavar, enxugar, polir e classificar as frutas, foram encommendados pelo Ministerio da Agricultura, nos Estados Unidos, e são os mais modernos e aperfeiçoados que existem. A sua capacidade é de 12.000 caixas em 24 horas, ou seja de 420.000 kilos de frutas por dia, possuindo duas unidades de machinas de beneficiamento com capacidade para 300 caixas por hora. Para a construcção deste "packing-house" entrou o governo do Estado em collaboração com o governo federal e municipal, demonstrando, assim, aos productores o exemplo de que é indispensavel a união de todos os interessados para que haja prosperidade. No municipio de Sorocaba está tambem o governo montando um outro "packing-house" tendo já encommendado as machinas necessarias para a sua installação.

O serviço de citricultura terá sua séde no Instituto Agronomico, de onde se irradiarão as sub-estações para as zonas que quizerem desenvolver esta nova fonte de riqueza. Já estão em adeantado estado de installação as sub-estações de Limeira, Sorocaba e a do litoral. Cada sub-estação deverá produzir no minimo 300.000 mudas enxertadas e 200.000 "cavallos" annualmente. Essas mudas serão vendidas por um valor que não tire aos particulares o estimulo de produzil-as tambem.

O serviço de citricultura fornecerá, gratuitamente, para a formação de viveiros particulares 5.000.000 de "cavallos". Na zona do litoral a propaganda está sendo feita para a cultura da laranja-pera do Rio, da "grape-fruit" e dos limões. A "grape-fruit" é nos centros de consumo mais procurada que a propria laranja e a sua procura coincide com a nossa producção que vae de maio a agosto. Cada pé de "grape-fruit" produz de 4 a 5 caixas que em leilão na Inglaterra alcançam de 26 a 40 shillings. O serviço de fruticultura terá a seu cargo todas as attribuições de ordem technica e scientifica, relativas á producção e ao commercio dos citros.

SERVIÇO FLORESTAL

A este serviço estão entregues a defesa e protecção das florestas com a regulamentação das derrubadas e queimadas, o combate á formiga, o reflorestamento e o desenvolvimento do culto pelas arvores. O Estado está dividido em cinco districtos florestaes. Além do horto desta Capital, estão em funccionamento, o de Mayrink, o de Baurú e o de Bebedouro.

Foram distribuidas 1.071.172 mudas de plantas. No horto desta Capital estão sendo concluidas as obras do Museu Florestal, onde serão expostos o herbario, os frutos indigenas e amostras de madeiras diversas, bem como a collecção de insectos prejudiciaes á floresta, cuja biologia está sendo estudada. Nesse predio serão futuramente installados um gabinete de analyses chimicas para resinas, taninos, materias corantes e outros productos vegetaes, bem como um gabinete de resistencia das madeiras. Na fazenda da Chapada, annexa ao horto, o serviço florestal conserva a matta virgem, que representa a physionomia da zona e já possue 120.000 pés de pinheiros brasileiros.

INDUSTRIA ANIMAL

Durante o anno de 1928, a primeira secção (Zoothechnica) fez realizar 90 viagens relativas a questões zootechnicas, prestou 888 informações e forneceu 70 plantas de construcções ruraes. Nos livros genealogicos a seu cargo foram registados 103 bovinos, 30 equinos, 34 suinos e 36 caprinos, importados durante o anno. Foi iniciado o estudo dos campos naturaes e a constituição de um herbario da flora campestre.

A segunda secção (Veterinaria) executou serviços de natureza urgente com referencia á microbiologia e á anatomia pathologica. Durante o anno foram premumidos contra o "pyro" e "anaplasmose" 215 bovinos.

A terceira secção (Defesa Sanitaria Animal) trabalhou intensamente no desenvolvimento do seu programma, principalmente na inspecção de carnes congeladas, destinadas a Grã-Bretanha depois do convenio assignado com o Brasil. Vão sendo executados todos os serviços impostos pelo Codigo de Serviço Sanitario Animal.

Os marchantes, conductores e negociantes de gado, depois de iniciado o serviço de inspecção dos animaes em transito, têm procurado embarcar sómente animaes inteiramente sãos, no seu proprio interesse, para evitar recusas, prejuizos e contaminações.

Com essas medidas tem sido sensivel a diminuição das molestias, principalmente da febre aphtosa. Continuou esta secção attendendo a todas as consultas e visitando as fazendas de criação que reclamam a presença de um veterinario.

A quarta secção (caça e pesca) organisa e realisa trabalhos inteiramente novos em São Paulo e mesmo no Brasil. Na execução da lei que visa a protecção da caça e da pesca foi feita intensa propaganda para a formação de um ambiente favoravel ao maior desenvolvimento da nossa fauna. A exploração da industria da pesca offerece grandes possibilidades economicas. Os poderes municipaes desta capital já volveram as suas vistas para este assumpto e o commercio de peixe já começa a ser feito dentro de outras normas. Foi construido um moderno frigorifico com capacidade para 20 toneladas de peixe, em substituição ao mercado antigo que foi demolido, e o transporte do pescado de Santos é hoje feito em carros frigorificos, sendo a sua distribuição na capital realisada em açougues modernos e hygienicos, bem como a entrega do peixe a domicilio passou a ser feita em auto-caminhões frigorificos. Além disso outras empresas particulares vão construindo frigorificos para a distribuição e armazenamento do peixe não só nesta capital, mas, tambem, em varias cidades do interior. Tendo sido fundada em Porto Epitacio uma grande empresa de pesca, o governo mandou fazer ali um frigorifico e construir na Sorocabana os vagões apropriados para o transporte do pescado de agua doce, com todas as condições hygienicas necessarias.

Além desses trabalhos, mereceram ainda especial attenção as escadas para peixe, nas barragens de exploração industrial dos cursos de aguas e as aguas residuaes que constituem obstaculo ao desenvolvimento natural da piscicultura.

A caça, que havia sido suspensa, foi reaberta em abril, mediante publicações e editaes, facto tambem occorrido pela primeira vez em S. Paulo.

Por occasião da festa das aves, realisadas nas escolas publicas, foi desenvolvida intensa propaganda de protecção aos animaes, tendo sido exhibidos varios films educativos e distribuidos cartazes illustrados, taboletas esmaltadas com ensinamentos sobre o auxilio que os passaros prestam aos agricultores.

Em 1928 foram matriculados 4.190 pescadores e caçadores, dos quaes 612 tiraram tambem licença para porte de armas, tendo a matricula e licenças rendido 68:300$000.

Para o anno de 1929 foi prevista no orçamento uma arrecadação de 100:000$; entretanto, de janeiro a maio, com 5 mezes apenas já estavam matriculados 3.200 pescadores e caçadores que pagaram a taxe de 119:000$ e mais 640 caçadores que pagaram o porte de armas, no valor 17:000$, perfazendo tudo, até então, a quantia de 136:000$000.

Dos dados colhidos por esta directoria, verifica-se que em S. Paulo foram abatidos em 1928 mais de meio milhão de bovinos ou 571.879, a saber:

Pelos matadouros municipaes..... 137.[illegible]
Pelos frigorificos .... 434.[illegible]

sem incluir nesse numero os animaes abatidos pelas xarqueadas, pelos matadouros particulares e de algumas pequenas municipalidades e fazendas, cujos dados não foram enviados e que augmentarão sensivelmente aquelle total.

Foram installadas duas estações de monta, uma em Tieté e outra em Pirassununga.

Em 1928 o governo adquiriu um garanhão puro sangue inglez, 2 arabes, 2 anglo-arabes, 2 andaluzes, 15 cabras e 3 bodes Toggenburg, 15 cabras e 3 bodes Saamer, 10 ovelhas e 3 carneiros Romen-March, 16 ovelhas e 3 carneiros Shropshire e 2 touros hollandezes.

Na avenida Agua Branca foram executadas todas as obras necessarias para a installação desta directoria, recinto da exposição de animaes e posto zootechnico, cuja inauguração se fez a 2 de junho do corrente anno.

FAZENDA MODELO NOVA ODESSA

E' este o mais antigo estabelecimento de criação do governo do Estado, que se destina principalmente ao melhoramento, pela selecção, do gado caracu' e do mocho, nacionaes.

Conhecido em todo o Brasil, continua este estabelecimento a prestar relevantes serviços á pecuaria paulista.

No anno findo foi ali construido um silo com capacidade para 100 toneladas de forragens e um parque de avicultura para 1.500 aves. As culturas de forragens continuam sendo augmentadas e aperfeiçoadas. No rebanho de caracu's, composto de 174 cabeças dessa raça e 116 da raça mocha nacional, vae cada vez mais se accentuando a melhoria do gado que, pela correcção de suas formas, peso, precocidade e aptidões, pode, com vantagem, ser confrontado com specimens estrangeiros, dotados das mesmas qualidades. Attesta ainda o progresso desse melhoramento o pequeno numero de refugos nesse rebanho.

A fazenda Palmeiras, annexa e sob a mesma direcção da de Nova Odessa, acclima e cria raças importadas, cujos exemplares são dali fornecidos para as estações de monta.

HARAS PAULISTAS

Modificado em 1928, realizou o Haras Paulista grande numero de novos trabalhos, tendo sido reformadas as suas installações de accordo com a nova orientação. A criação de puro sangue de corridas continuou a merecer carinhoso cuidado. Na secção de cruzamento, continua intenso o trabalho para o melhoramento do cavallo nacional.

POSTO ZOOTECHNICO

Continuou a funccionar junto ao Prado da Mooca, em 1928, até que fossem terminadas as installações da Avenida Agua Branca. A passagem de animaes para este posto attingiu a 414, durante o anno. Na estação de monta teve ao seu serviço 12 reproductores importados.

FAZENDA DE CAMPININHA

Esta fazenda foi apropriada para o cruzamento experimental de gado bovino nacional, com similares exoticos destinados á producção da carne para exportação, bem como a outras aptidões. Foi tambem installada nesta fazenda uma secção especial para criação de porcos e cabras, passando a sua secção de carneiros para o Haras Paulista.

ESCOLA DE PESCA

Creada pela lei n. 2.250, de 28 de dezembro de 1927, é esta a primeira escola de pesca que funcciona no Brasil. O governo mandou fazer as suas installações em Guarujá, em predio alugado, até que possam ser feitas as suas installações definitivas.

Têm sido muito bons os resultados já obtidos pela Escola de Pesca, que logrou attrair a curiosidade poublica na exposição já apresentada de apparelhos de pesca, estudos de fibras, materia prima e de todos os accessorios pertencentes a esta especialidade.

O curso vocacional que já conta grande numero de filhos de pescadores, que, na maioria, eram analphabetos, vae produzindo magnificos resultados.

APICULTURA

As obras de parque de apicultura já foram concluidas no começo deste anno, tendo sido iniciadas as aulas praticas no mez de março. Já possue este serviço um grande numero de nucleos de "rainhas" italianas e de outras raças aconselhadas, e, dando desenvolvimento ao seu programma, prestará, por certo, inestimaveis serviços á apicultura paulista, nos trabalhos de selecção de abelhas, preparo de colmeias, augmento das producções de mel e cêra e manipulação desses productos, de accordo com os ensinamentos modernos.

EXPOSIÇÃO ESTADUAL DE ANIMAES

Approvando o regulamento para a Exposição Estadual de Animaes (decreto n. 4.569, de 19 de dezembro de 1928) mandou o governo construir, junto á Directoria de Industria Animal, na Avenida Agua Branca os edificios e dependencias necessarias para esse fim.

Corresponde o governo á justa aspiração dos criadores, que naquelle recinto encontram o local apropriado para a exposição do fruto dos trabalhos que vêm realisando. Por outro lado, os certames que ali se realisarem demonstrarão os esforços do governo para o desenvolvimento de mais essa grande riqueza paulista.

ESCOLA DE MEDICINA VETERINARIA

Durante o periodo em que estiveram suspensas as suas matriculas, foram feitas as reformas indispensaveis no predio e dependencias da escola. Essas obras, porém, são provisorias e improprias ao funccionamento da escola, que, pela sua importancia está a exigir a installação definitiva.

As aulas da escola funccionaram regularmente, tendo sido ampliado e aperfeiçoado o seu curso.

COMMISSÃO GEOGRAPHICA E GEOLOGICA

Continuam com intensidade os trabalhos

O Estado de S. Paulo e o seu progresso

Os mais interessantes trechos da Mensagem do presidente Julio Prestes ao Congresso Legislativo a 14 do corrente

... para o levantamento da carta geral do Estado em diversas zonas. Além desses serviços, entregou-se a Commissão ao estudo mais aprofundado das jazidas de apatite em Ipanema e das sondagens de petroleo em Guarehy, S. Pedro e Piracicaba. Foi tambem publicada a primeira carta geologica do Estado, na escala de 1:1.000.000. Os estudos para o levantamento dessa carta foram realisados á proporção que se fazia o serviço geographico. As differentes formações são separadas com grande precisão. Ella mostra, por meio de côres de convenção internacional, desde o periodo archeano até o terciario, todas as rochas existentes no Estado. E' este um dos trabalhos de maior valor que a Commissão Geographica tem produzido e que representa muitos annos de estudo e de esforços accumulados.

PESQUISAS DE PETROLEO

Data de 36 annos as primeiras tentativas para a descoberta do petroleo no sub-solo paulista. A primeira sondagem, digna de nota, foi a que mandou proceder o Sr. Eugenio Ferreira de Camargo nas proximidades de Bofete, sondagem esta que attingiu a profundidade de 488,00 ms., dando pequena quantidade de oleo pesado, cuja amostra se encontra na Commissão Geographica e Geologica.

Em 1908 o serviço geologico do Estado, interessado no assumpto, preparou-se para fazer as primeiras perfurações. Em 1921 o Governo Federal installou as duas primeiras sondas em S. Pedro, tendo encontrado o primeiro posto de gaz natural em quantidade apreciavel.

Em 1926 o serviço geologico registou o encontro de pequenas quantidades de petroleo livre, na sondagem de Araquá, em S. Pedro, á profundidade de 241,ms.30.

Pela lei n. 2.219, de 9 de dezembro de 1927, o Congresso autorisou o Governo do Estado a proceder ás pesquisas necessarias para a descoberta do petroleo em S. Paulo. Os trabalhos feitos, sempre de accordo com os technicos do Governo Federal, têm trazido novos elementos de convicção sobre a possibilidade de completo exito na descoberta do precioso combustivel. Na perfuração localisada á margem do corrego Tucum, em S. Pedro, á profundidade de 167,ms00, manifestou-se a presença de oleo, sob a fórma de irisações a 236,ms.00, num arenito intercallado em folhelhos cinzentos, verificou-se a occorrencia de oleo pesado. Essas amostras eram trazidas do fundo do poço na caçamba de limpeza. Em seguida, deram-se desmoronamentos e a agua chegou a elevar-se até a bocca do poço, sob pressão, tendo apparecido gaz natural, em pequena quantidade.

Continuados os trabalhos, o gaz natural augmentou de quantidade, tendo surgido, á tona d'agua, uma espuma amarella de oleo, da qual foram retirados cerca de 20 litros de petroleo. Essas amostras, examinadas no laboratorio chimico da Escola Polytechnica, revelaram uma proporção minima de residuo asphaltico, pelo que parecem pertencer á classe dos petroleos de base de parafina. Essa perfuração prosegue, revelando sempre indicios animadores da existencia do petroleo commercial. A sondagem do Guarehy, que já produziu o poço mais profundo do Brasil, cortou materias com cheiro forte de petroleo e apresentou manifestações da existencia petrolifera na superficie da agua de limpeza no poço, sem outros resultados. A' sondagem da fazenda Boa Esperança feita no cume do anticlinal, cuja localisação foi imposta pelas condições das estructuras geologicas, favoraveis á hypothese de um deposito de petroleo, continua com intensidade.

A machina que trabalha nesse serviço foi adquirida na Allemanha, é de grande capacidade, sendo o seu peso quatro vezes maior que os das outras que trabalham em S. Pedro e Guarehy. A sua tubulação permitte avançar até 2.000 ms. de profundidade, e, sendo de typo combinado, poderá facilmente passar, por uma simples manobra, do trabalho de percussão, para o de rotação com testemunhos.

O Dr. Chester W. Washburne, especialista, contratado pelo governo do Estado para estudar as possibilidades da existencia do petroleo no nosso territorio, visitou quasi todo o Estado, tendo percorrido, em companhia de seus auxiliares, desde o Rio Grande até o Paranapanema. Nesses trabalhos, foi o Dr. Washburne acompanhado pelo Dr. Joviano Pacheco, geologo da nossa Commissão Geographica e Geologica, tendo sido identificados varios anticlinaes de grande importancia para a exploração do petroleo. O relatorio do Dr. Washburne virá, sem duvida, contribuir para apressar a solução do problema que é um dos de maior interesse para o nosso paiz.

Pensa esse especialista que as tentativas realisadas até agora não têm grande significação, por não terem sido localisadas em estructuras favoraveis.

Damos a seguir alguns trechos do relatorio apresentado pelo Dr. Washburne, pelos quaes se verá o vulto e importancia dos trabalhos realisados. São suas estas observações: "A estratigraphia e a estructura aqui são favoraveis á existencia do petroleo. As indicações de oleos asphalticos pesados e de residuos de oleo, dentro e acima dos folhedos pretos de Iraty, são individualmente pequenas, com excepção de dois grandes afloramentos de arenitos asphalticos, porém, numerosos e largamente espalhados através dos Estados de S. Paulo e do Paraná. As indicações dentro e acima do Iraty seriam melhores se o oleo não fosse tão pesado, condição essa provavelmente devida á oxydação. As amostras provêm todas de profundidades inferiores a 500 metros e, muitas, de menos de 200 metros. Oleo de melhor qualidade póde occorrer nas areias acima do Iraty, na parte sudoeste do Estado, onde o folhelho do Iraty se acha em profundidade de 650 metros ou mais, dependendo da localidade.

"Uma probabilidade attractiva para desenvolver grandes poços de petroleo de primeira qualidade é fornecida pela possibilidade da presença de folhelho Devoniano por baixo da parte central e oeste do Estado. Isso se funda em base theorica, tal como o encontro de traços de oleo verde leve nas areias de formação Glacial de Tatuby, em tres poços, bem como na presença, em todos os lados da bacia do Paraná, de arenitos Devonianos basaes, que na Bolivia se encontram por baixo dos molhelhos eleogenicos.

"Os folhelhos Devonianos são considerados como origem do oleo de primeira qualidade encontrado nos grandes poços abertos recentemente na parte léste da Bolivia, apenas a 1.600 kilometros a oeste da bacia do Paraná.

"Nos anticlinaes da parte sudoeste do Estado são recommendaveis as perfurações com amostras inteiriças (core-drilling) para determinar a presença ou ausencia dos folhelhos Devonianos. A sua presença animará as pesquisas por parte de empresas particulares.

"As areias inferiores das camadas Glaciaes são espessas, porosas e separadas por corpos de argilla proprios para as isolar. Poderiam ellas constituir bons reservatorios para o oleo proveniente dos possiveis (hypotheticos) folhelhos Devonianos inferiores. Na minha opinião, os folhelhos Devonianos hypotheticos offerecem a melhor probabilidade de haver campos petroliferos de valor no Estado de S. Paulo.

"Por outro lado, penso que a completa falta apparente de vasamentos recentes de oleo de origem Iraty, apesar da abundancia de residuos solidos e de muitos traços de oleo viscoso encontrados nos poços, indica pequena probabilidade de se encontrar petroleo em quantidade commercial proveniente dessa origem.

"As pesquisas de petroleo no Estado de S. Paulo têm sido bem dirigidas. E' conveniente ao Estado sondar poços que venham augmentar os conhecimentos sobre as formações rochosas que, sem duvida, terão muita utilidade, além de auxiliar as pesquisas de petroleo. Para este fim é aconselhavel adquirir-se uma machina de sondagem bem adaptada para perfurar diabase, que é uma rocha muito dura, podendo ser provavelmente encontrada em sondagens na zona do Estado onde se suppõe haver oleo. Visto como na phase presente de desenvolvimento é essencial adquirir maiores conhecimentos sobre as formações rochosas, especialmente em relação á existencia possivel de folhelho Devoniano, na zona sudoeste do Estado, o typo preferivel de sonda é o que produz os melhores testemunhos da rocha de preferencia ao typo que seria empregado mais tarde para a operação de poços productivos de oleo, quando a existencia de areias petroliferas tiver sido verificada. Portanto, no momento, a principal necessidade é obter-se uma machina de tirar amostras de folhelho e ao mesmo tempo perfurar diabase dura em velocidade regular. Isto poderá ser conseguido ou por uma sonda combinada typica, na qual os trepanos de percussão são suspensos num cabo flexivel e caem um metro mais ou menos em cada pancada ao penetrar a diabase, ou poderá ser feito de uma maneira mais barata e produzir amostras melhores, usando-se uma sonda de diamante. Em ambos os casos, deverão ser empregados os tubos duplos afim de se obterem boas amostras de folhelho molle, que são as rochas principaes que estamos procurando no momento.

"A procura do oleo é difficil, mesmo com os melhores conhecimentos geologicos, os melhores machinismos e os profissionaes mais peritos para dirigir as pesquisas. Na California, Mexico e Venezuela, milhões de dollars têm sido despendidos em explorações que continuam durante cerca de 20 annos antes que cada campo fique em condições de dar um lucro compensador. Sómente na Persia é que campos lucrativos foram desenvolvidos dentro de poucos annos, depois de iniciados os serviços. E' uma excepção devida á sorte e a um estudo profundo de todas as phases da geologia do paiz, por homens peritos.

"Resultados rapidos são impossiveis em qualquer região nova.

"As companhias de oleo e os homens interessados em negocios de oleo nos Estados Unidos empregam agora cerca de 3.000 geo- da geologia do paiz, por homens peritos.

"O melhor serviço feito neste Estado, para o desenvolvimento dos seus recursos petroliferos, tem sido realisado pelos Drs. Joviano Pacheco e Guilherme Florence, da Commissão Geographica e Geologica, durante grande parte de suas existencias. A principal necessidade para o desenvolvimento futuro do Estado, neste sentido, é o apoio que deverá ser dado a estes funccionarios, afim de que possam completar o serviço e se preparar para continuar esse mesmo trabalho.

"Uma bibliotheca geologica bem apparelhada, que os conservará ao corrente do progresso da sciencia em outras partes do mundo, é outra necessidade urgente. Se não se tomarem taes medidas immediatamente, o Estado e a Sciencia perderão o beneficio de quasi todo o trabalho dos Srs. Florence e Pacheco, e as companhias que estão tentando desenvolver os recursos mineraes do Estado serão prejudicadas por falta de conhecimentos geologicos.

"O Estado de São Paulo está citado na parte oriental de um grande peneplano que se inclina para oéste, tendo sido levantado ao longo da sua margem oriental por um movimento ao longo de uma falha normal que segue a linha da costa. Esta planicie é uma superficie dissecada "por valles rasos e largos" que têm suas margens empinadas sómente a curtos trechos ao atravessar rochas duras.

"O peneplano se extende através de uma serie de extractos Paleozoicos e Mezozoicos que mergulham para noroéste e angulos baixos, porém maiores do que a inclinação da planicie. A léste dos extractos Paleozoicos se acha uma larga faixa de granito, gneiss, phyllitos e outras rochas metamorphicas que se extende até o maximo de 250 kilometros para o interior, e tem somente 100 kilometros de largura na parte central do seu curso através do Estado, ao sul da cidade de São Paulo.

"Ao oéste da área de rochas crystallinas, se acham as varias formações em faixas que são successivamente mais novas, á medida que se approximam da parte occidental do Estado. Em primeiro logar existe uma faixa de depositos Devonianos entre Faxina e Itararé, seguidos de depositos Glaciaes de edade Carbonifera, vindo em seguida schistos pretos Permianos, e schistos e arenitos massiços, Triassicos, que são capeados por lavas Triassicas ou Jurassicas. Essas lavas constituem um chapadão, sobre o qual se encontra um largo lençol de arenitos finos e vermelhos, provavelmente Jurassicos, capeado em certas áreas por um lencol de arenito calcareo com finas camadas de calcareo Cretaceo. Todas as formações são de origem continental, excepto o Iraty e o Corumbatahy, até agora geralmente tidos como sendo originados em aguas salobras, mas que o autor suggere terem sido em parte depositadas em aguas altamente salinas.

"As feições principaes da geologia do Estado foram produzidas por deformações no fim do periodo Permiano e pela inclinação para oéste, nos fins do Terciario.

"O dobramento principal na America do Sul, no fim do Permiano, concentrou-se na Republica Argentina, proximo á Bahia Blanca, produzindo a Sierra de La Ventana, e a Sierra Blanca. Naquella região os arenitos Permianos foram alterados para quartzitos e os schistos argilosos foram mudados em lousa. A deformação consistiu em subversão na direcção norte ou noroéste.

"A intensidade destas deformações post-Permianas e post-Triassicas diminue rapidamente ao norte da Sierra de La Ventana. Comtudo o seu effeito pode ser observado nos Estados do Paraná e São Paulo, onde produziu numerosos pequenos anticlinaes dirigidos em geral para oéste-noroéste approximadamente.

"Um grupo delles se extende de Jacarézinho, no norte do Paraná, para léste, além de Bello Monte, no Estado de São Paulo. Um outro corre em direcção semelhante, ao longo do curso inferior do rio Tieté, atravessando os saltos de Umbununga. Um forte anticlinal do mesmo typo dá origem ás quédas de Guayra ou Sete Quédas, no Paraná.

"O mappa geologico publicado pela Commissão Geographica e Geologica mostra que esta serie de dobras orientada de léste para oéste não tem praticamente nenhuma influencia sobre a distribuição das formações do Estado, a não ser na parte extrema, sudoéste, ao sul do rio Paranapanema onde as rochas se dirigem para oéste, para contornar a saliencia anticlinal que avança para oéste, na parte norte do Estado do Paraná, feição esta provavelmente ligada ao typo de dobras que fizeram a Sierra de La Ventana no Permiano. Fóra dahi a distribuição das formações é determinada pela inclinação para oéste, começada em tempos Permianos e que foi renovada com maior força na ultima parte do Terciario.

"A bacia do Paraná tem um eixo principal dirigido para nordeste não muito afastado do curso do rio Paraná. E' uma bacia estructural que se caracteriza pela occorrencia de extensos lençóes de lavas basalticas. Na sua parte léste existe uma sequencia completa de rochas em quasi toda a parte, excepto os arenitos e schistos argilosos Devonianos que apenas occorrem na parte oriental do Paraná, estendendo-se um pouco no Estado de São Paulo.

"Na parte occidental da bacia em Matto Grosso, as formações Paleozoicas estão cobertas por uma transgressão dos arenitos Triassicos vermelhos que se estendem por cima dos calcareos e rochas metamorphicas do Paleozoico antigo. O facto desta bacia ser ao mesmo tempo estructural e hydrographica, é de consideravel significação com referencia á extensão subterranea dos extractos Devonianos, assumpto de grande interesse nas pesquizas de petroleo.

"As principaes formações do Estado são as seguintes: — a partir de cima:

Cascalhos fluviaes recentes
Areias Pleistocenicos
Formação de Bauru' (Cretaceo)
Formação de Caiuá (Jurassico ?)
Corridas de lava, em geral de diabase
Arenito de Botucatu' (Triassico com as camadas de Piramboia na base)
Formação de Corumbatahy (Triassico ? e Permiano)
Schisto de Iraty (Permiano)
Formação de Tatuhy (Carbonifero ?)
Formação Glacial (Carbonifero)
Arenito da formação Devoniana
Rochas crystallinas, provavelmente pre-Gambriano.

"Não parece necessario fazer aqui uma descripção detalhada dessas formações, excepto daquellas feições que tenham influencia directa na questão da occorrencia de petroleo. Uma descripção completa das mesmas deverá apparecer no livro que o Dr Pacheco e o autor estão escrevendo e deverá ficar prompto para publicação em poucos mezes.

"O schisto de Iraty é a formação mais interessante das expostas, considerando a sua intima associação com quasi todas as indicações de petroleo que se têm descoberto. Consiste largamente em schisto betuminoso do typo a que se attribue a formação do petroleo em muitas outras partes do mundo. O petroleo nelle encontrado, proveniente dos poços perfurados em São Pedro, Guarehy e Bofete, é pesado, preto e asphaltico.

"As quantidades de petroleo liquido encontradas nos poços têm sido pequenas, consistindo principalmente em numerosas gotas e uma nata de petroleo um tanto pronunciada, que apparece sobre a agua dos poços.

"As grandes amostras em exposição parecem ter sido obtidas pela distillação dos residuos de petroleo solidificado nos arenitos superficiaes.

"Alguns destes ultimos têm grande extensão, e o maior de que tem conhecimento o autor está nas margens do sul do rio Tieté, na Fazenda Saltinho, 10 kilometros acima de Porto Martins. Nesta localidade existe um alto paredão de arenito dando sobre o rio. Quinze metros deste arenito estão saturados de um residuo solido de petroleo asphaltico. Durante a guerra, o Sr. Jorge Griesbach, dono da propriedade, installou machinas para a trituração e lavagem da areia em agua quente para remover o residuo asphaltico. O Sr. Griesbach relata o facto de o material alphaltico afundar-se na agua. Declara elle que a rocha mais productiva contém de 18 a 20 °|° de asphalto, mas que algumas das camadas contêm tão sómente 5 °|°. Este afloramento de residuos asphalticos de petroleo está localisado na parte inferior da formação de Botucatu'.

"Uma occorrencia semelhante, de arenito saturado de residuo de petroleo asphaltico solido, encontra-se em Bofete. A areia saturada alcança ali a espessura maxima de dois metros.

"Ambas as occorrencias de areia asphaltica estão nas camadas de Piramboia, que são constituidas de areias extractificadas e schistos argilosos vermelhos na parte inferior da formação de Botucatu', de edade Triassica. As occorrencias são de interesse por indicarem o que se deve esperar num anticlinal em que as mesmas areias estão cobertas de rochas na extensão de algumas centenas de metros. A uma tal profundidade, onde a coberta rochosa protege o petroleo contra a evaporação e especialmente contra a oxydação, póde-se esperar que as mesmas areias contenham petroleo asphaltico, viscoso e preto. O unico logar onde essas condições são preenchidas satisfactoriamente seria sob as lavas da parte occidental dos Estados de S. Paulo e Paraná.

"Fóra dahi, as areias de Piramboia estão por demais junto á superficie do terprovavelmente transformou todo esse pelas aguas meteoricas em circulação, o que provavelmente transformou todo esse petroleo em asphalto solido.

"As areias na parte inferior das camadas de Piramboia são as unicas que parecem sufficientemente espessas (1 a 3 metros) e bastante grosseiras para se constituirem em reservatorios adequados para o petroleo que se origina na formação do Iraty, pois que têm uma capa protectora, de schistos argillosos, que o impedirá de se escapar para a superficie do terreno. Os arenitos da formação de Corumbatahy são em sua maior parte de grã demasiadamente fina, de excessiva densidade devido á cimentação, sendo geralmente de 20 a 50 centimetros de espessura; porém em alguns logares existem depositos de areias molles, mais espessas, proximo ao topo da formação de Corumbatahy, e que poderiam constituir-se em boas areias petroliferas. O espesso e massiço arenito de Botucatú que se sobrepõe directamente ás camadas de Piramboia, e que produz altos paredões na parte oriental do chapadão, não está capeado de rocha impermeavel e, portanto, não é considerado apropriado para deposito de petroleo subterraneo.

"Todo o petroleo que se origine nos schistos do Iraty e se concentre em qualquer das formações mencionadas acima, será petroleo asphaltico pesado. Um petroleo dessa natureza tem pouco valor, não compensando as despesas com a sua exploração. A expectativa de alcançar-se este resultado parece remota, a menos que se perfure carissimos poços atravessando os derrames de diabase na parte sudoeste do Estado. Não se póde avaliar a espessura de diabase que se teria de perfurar em qualquer poço, porém, as observações superficiaes indicam que provavelmente attingirá a cento e tantos metros.

"Melhor expectativa de descobrir campos petroliferos remuneradores nos Estados de S. Paulo e Paraná nos offerecem as indicações de petroleo de uma origem e horizontes inferiores, provavelmente de schistos argillosos Devonianos que não afloram á superficie em logar algum do Estado. Essas indicações consistem em traços de petroleo verde e leve, encontrado na formação de Tatuhy, no poço estadual de S. Pedro, e nas camadas Glaciaes no poço de Bofete. Estas formações, bem como o arenito Devoniano que lhes está por baixo, junto a Faxina e Itararé, são inteiramente improprias para a formação de petroleo. O petroleo não é do typo asphaltico que se origina nos schistos de Iraty, mas sim de uma côr verde clara, provavelmente de typo parafinico, tal como se origina nos schistos escuros Devonianos da Bolivia. Na Bolivia a Standard Oil Co. of Bolivia, succursal da Standard Oil Company of New Jersey, conseguiu recentemente alguns grandes poços de petroleo de boa qualidade. Os schistos escuros estão situados justamente acima do arenito basal Devoniano na Bolivia, e como existe uma solução de continuidade acima do arenito massiço Devoniano em Faxina e Itararé, separando-o das camadas Glaciaes, é possivel que a erosão pre-Glacial tenha removido os schistos pretos daquella zona. Uma tal erosão provavelmente seria menor sob a parte central da bacia, permittindo a conservação dos schistos pretos Devonianos, explicando-se assim o petroleo verde claro encontrado em duas localidades, nas camadas Glaciaes e de Tatuhy.

"Só se dér pela presença dos schitos Devonianos no Estado de São Paulo, todo o petroleo nelles originado se achará accumulado nas camadas de areias que se lhes sobrepõem, pertencentes á formação Glacial. Esta parte da formação Glacial consiste em arenitos grosseiros, porosos, de 2 a 20 metros de espessura, separados por camadas de schistos argilosos, alguns dos quaes exhibem as faixas annuaes denominadas "Varnes". A existencia de schistos Devonianos, acima suggerida, deve ser considerada meramente como uma possibilidade a ser verificada tão sómente pela sondagem. Se qualquer companhia possuisse os direitos sobre o petroleo numa grande área do Estado, procuraria, em primeiro logar, perfurar alguns poços profundos com a sonda de diamante, para constatar a presença ou ausencia dos schistos Devonianos na parte sudoeste do Estado.

"Se esta formação petrolifera da Bolivia existir neste Estado, como eu suspeito, ella estará immediatamente abaixo das areias porosas e massiças da formação Glacial, de modo que se póde esperar que tenha carregado aquellas com petroleo. Nessas condições ellas produziriam grandes poços de petroleo de alto valor, taes como os que têm sido perfurados na Bolivia.

"As feições principaes da estructura geologica de S. Paulo estão, antes de tudo, na sua posição com referencia á parte oriental da grande bacia do Rio Paraná. Como consequencia desta posição a maior parte das formações do Estado dirige-se para oeste, na direcção do rio Paraná. Assim é que do oceano Atlantico para oeste se encontra uma faixa de granito, phyllito e outras rochas metamorphicas com uma largura de cerca de 100 kilometros; em seguida uma faixa de 40 kilometros mais ou menos de sedimentos glaciaes de edade carbonifera, não levando em conta a pequena faixa Devoniana de Faxina a Itararé; vem em seguida uma faixa de 50 kilometros ou mais depositos Permianos, e depois um extenso lençol de sedimentos approximadamente horizontaes, Triassicos (Jurassicos?) e Crétaceos, até quasi o rio Paraná, nas fronteiras occidentaes do Estado.

"Os eixos principaes dos anticlinaes encontrados no Estado têm a direcção approximada de oeste noroeste, com os seus lados mais inclinados ao norte. Parecem ter sido formados principalmente em fins do tempo Perminiano, por um impulso subversivo para o norte, que se suppõe ligado á formação de Sierra de la Ventana, proximo á Bahia Blanca, Argentina, a uma distancia de cerca de 1.600 kilometros. Nessa época o dobramento local produziu muitos pequenos amarrotamentos nas camadas proximas de Cajuru' e Monte Santo, na parte nordeste do Estado, descobertos pelo Dr. Joviniano Pacheco. Em outras partes não se tem observado solução de continuidade angular neste horizonte, excepto no anticlinal de Boa Esperança, a oeste de Piracicaba, onde o autor descobriu uma distincta solução angular.

"Numa éra geologica muito posterior, no periodo Terciario, e continuando até os tempos recentes, têm occorrido pertubações em linhas approximadamente em angulo recto com as de que se trata. O effeito principal dessas perturbações foi a creação de uma grande falha ao longo do oceano Atlantico, que levantou a parte oriental do Estado inclinando-a para o Oeste. Neste tempo formou-se a falha do valle do Rio Parahyba. Isto teve logar no periodo Terciario, provavelmente em tempos Pliocenicos, como o indicam os peixes fosseis estudados pelo Dr. Smith Woodward. Este ultimo movimento provavelmente tem ligações com as deformações dos Andes. Parece não ter produzido nenhum anticlinal consideravel dentro do Estado.

"Existem muitos pequenos anticlinaes no Estado, mas que são sufficientemente grandes para produzirem campos de petroleo, se contiverem areias petroliferas. Os anticlinaes podem ser encontrados por observações geologicas na superficie do terreno, sem o auxilio de qualquer instrumento geologico. Nenhuma tentativa se tem feito para descobrir todos os anticlinaes do Estado, nem pude eu descobrir bastantes anticlinaes para manter determinado programma de sondagem durante um periodo de mais de um anno. Para fazer mais, seria necessaria a coadjuvação de varios geologos treinados na procura de estructura geologica. Se o Estado tem a intenção de procurar attrair as grandes empresas petroliferas para uma exploração em regra, o melhor será não procurar descobrir todos os anticlinaes, mas sim deixar a maior parte deste trabalho para as companhias petroliferas. Dessa forma as companhias terão probabilidades de obter dominio completo dos campos petroliferos a serem pesquisados; ao passo que, se se publicar a localização de todos os anticlinaes, admittindo que isso seja possivel, o resultado seria que muitas das terras apropriadas seriam arrendadas pelos especuladores e outros interfeririam com o dominio das companhias de petroleo sobre seu campo de pesquisas. Em muitos casos, taes operações dos especuladores impediriam a entrada de companhias de petroleo em regiões que, de outra forma, taes companhias ha muito procurariam explorar.

"Aconselho "a perfuração de um poço na parte sul-oéste do Estado", visto parecer, de accordo com a technica, que essa parte do Estado offerece as maiores probabilidades "para um accumulo de oleo em quantidade commercial". Além disto, parece ser o trecho do Estado que offerece a melhor probabilidade para o encontro de schistos petroliferos Devonianos, que tanta importancia vão tomando nos campos petroliferos da Bolivia.

"Poderia ser furado um poço naquella região com qualquer typo de machinismo moderno, tal como uma sonda combinada typica, "Typical Combination Rig", que consiste em ferramentas de percussão suspensas por um cabo em uma vigia de balanço, dando pancadas de um metro de curso, em combinação com as machinas rotativas communs para perfuração das rochas mais brandas. Desde que se afigure melhor para o Estado não tentar explorar por si proprio os poços petroliferos, mas apenas mostrar ás companhias de oleo que possue uma região convidativa para pesquisas, penso que seria melhor empregar machinismo typo "Coring", que dará testemunhos exactos das rochas, de maneira a convencer os geologos das grandes companhias que valerá a pena pesquisar no Estado.

"Depois de atacar o poço em projecto no anticlinal de Bello Monte, parece ser melhor não se recommendar quaesquer novas perfurações antes de se conhecerem os resultados dessa tentativa. Opino tambem pela perfuração de um anticlinal na parte inferior do "curso do rio Paranapanema", do rio Santo Anastacio ou do "rio do Peixe", havendo indicios de uma "estructura bem marcada naquella região". Infelizmente, não temos, no presente, dados detalhados sobre a geologia daquella parte do Estado.

"Parece necessario que o proprio Estado tome a si o encargo de provar a presença ou ausencia do schisto preto Devoniano, visto que as companhias de petroleo não parecem dispostas a emprehender tal trabalho. Provavelmente ellas preferirão gastar as suas reservas em pesquisas, fazendo tentativas em outras regiões que lhes pareçam actualmente mais convidativas. Esta maneira de agir lhes é mais conveniente nas condições actuaes da industria petrolifera, que se acha deprimida em virtude da super-producção e dos preços baixos, tendo actualmente as grandes companhias mais petroleo do que o necessario para o consumo. Se o Estado pudesse demonstrar a presença dos schistos Devonianos, por meio de testemunhos extraidos de um poço profundo, provavelmente alguma companhia viria aqui realisar perfurações."

MOVIMENTO IMMIGRATORIO

Com a suppressão da immigração subsidiada a immigração espontanea cresceu em 1928, batendo o "record" do movimento immigratorio do Estado.

Os immigrantes entrados no Estado durante esse anno alcançaram a cifra de 96.268. Nesse total é que se encontram 82.373 immigrantes espontaneos, numero até então não registado pelas estatisticas e que faz baixar a 14, ½ % o numero de subsidiados que no começo do anno ainda entraram em virtude de contratos anteriores que estavam sendo cumpridos.

Desembarque em Santos. — Em 1928 desembarcaram em Santos, sendo acolhidos pela Inspectoria de Immigração, do Departamento Estadoal do Trabalho, 51.891 immigrantes.

De janeiro a março, chegaram 11.371; de abril a junho, 10.800; de julho a setembro, 13.462; e 16.258 no ultimo trimestre, perfazendo aquelle total de 51.891, contra 68.432 em 1927; 62.809 em 1926; 63.797 em 1925 e 57.810 em 1924.

Em 691 vapores nacionaes chegaram 16.365 immigrantes entrados; em 24 japonezes, 11.130; em 201 allemães, 9.195; em 127 francezes, 5.466; em 96 inglezes, 4.017; em 98 italianos, 3.731; em 44 hollandezes, 1.815; em 18 hespanhoes, 230; em 3 norte-americanos, 140, e em 1, que arvorava a bandeira chilena, chegaram 2 immigrantes.

Nos ultimos vinte e cinco annos tem sido o seguinte o movimento do porto de Santos, comparado com o movimento geral de entrada de immigrantes no Estado:

Annos	Entrada total no Estado	Entrada por Santos Numero	Entrada por Santos Porcentagem
1909	39.674	38.235	96,38
1910	40.478	37.690	93,11
1191	64.990	50.957	78,04
1912	101.947	91.463	89,71
1913	119.758	110.572	92,33
1914	48.413	47.200	97,49
1915	20.937	16.618	79,37
1916	20.357	17.857	87,71
1917	26.776	22.995	85,87
1918	15.041	12.000	80,18
1919	21.412	17.418	81,34
1920	44.553	32.484	72,91
1921	39.601	32.223	31,36
1922	38.635	32.473	84,05
1923	59.818	47.249	78,98
1924	68.161	57.810	84,81
1925	73.335	63.797	86,86
1926	96.162	62.809	65,31
1927	92.413	68.432	74,05
1928	96.273	51.818	53,90

Entre os passageiros desembarcados em Santos, durante o anno findo, predominam os immigrantes das seguintes nacionalidades:

Portuguezes	13.465
Brasileiros	12.029
Japonezes	11.176
Italianos	2.719
Syrios	2.279
Hespanhóes	1.723
Lithuanos	1.217
Polonezes	1.129

Os restantes 4.008 distribuiram-se por 42 outras nacionalidades.

Procediam da Europa 22.820, da Asia 11.120, da Africa 935, da America do Norte 125, do Rio da Prata 2.275, de portos do Brasil 14.510 e 6 haviam embarcado em outros portos.

Desembarque na capital — Do total dos entrados durante o anno findo, 44.387 chegaram a esta capital pelas estradas de ferro, recolhendo-se á Hospedaria de Immigrantes do Departamento Estadual do Trabalho.

Desse total, 552 procediam do estrangeiro e 985 eram das seguintes nacionalidades:

Poloneza	264
Portugueza	97
Hespanhola	61
Hindu'	46
Austriaca	24
Italiana	24
Allemã	12
Lithuana	12

Os restantes 12 eram: tcheco-slovacos 4; yugo-slavos, 4; suissos, 3, e rumeno, 1.

Nos annos anteriores, assim tem sido o movimento de chegados na capital:

1909	1.436
1910	2.788
1911	14.633
1912	10.481
1913	9.186
1914	1.213
1915	4.319
1916	2.500
1917	2.781
1918	2.981
1919	3.994
1920	12.069
1921	7.378
1922	6.162
1923	12.569
1924	10.351
1925	9.538
1926	83.553
1927	23.981

SUPPRIMENTO DE BRAÇOS

Do total dos immigrantes entrados em São Paulo, 87.403 foram encaminhados para a lavoura, excedendo, largamente, ás maiores cifras até então consignadas pelas nossas estatisticas, pois que, em 1927, haviam sido encaminhados áquelle destino 61.908; em 1926, 46.416 em 1925, 44.919, e em 1924, 42.422.

Dos immigrantes entrados neste anno, apenas 819 ficaram na capital, o que attesta a qualidade do elemento que procura o Estado, buscando desenvolver as suas actividades na lavoura, pois aquelle minimo nunca fôra nem sequer approximado.

VIAÇÃO E OBRAS PUBLICAS

VIAÇÃO FERREA EM GERAL — INAUGURAÇÃO DE NOVOS TRECHOS

Durante o anno de 1928 foram inaugurados no territorio do Estado e entregues ao trafego publico 104.193 kilometros de novos trechos de linhas ferreas, assim distribuidos: 14.993 kilometros de Gallia a Garça, e 33.391 kilometros deste ultimo ponto a Marilia, no prolongamento do ramal de Agudos, e 12.089 kilometros entre Moema e Vassununga, no prolongamento do ramal de Santa Rita, todos pertencentes á Companhia Paulista de Estradas de Ferro e concedidos sob o regime da lei n. 30, de 13 de junho de 1892; 43.720 kilometros da linha de Serrinha a Ribeirão Preto, no ramal de Serrinha, concedidos sob o regime da extincta lei numero 1.830, de 23 de dezembro de 1921 e pertencentes á Companhia Electro-Metallurgica Brasileira.

EXTENSÃO EM TRAFEGO

Com a inclusão desses novos trechos e computada a extensão resultante de pequenas correcções feitas na kilometragem de algumas estradas, a extensão em trafego da rêde ferroviaria paulista attingiu, em 31 de dezembro ultimo, a cifra de 7.001.377 kilometros.

NOVAS CONCESSÕES

Verificou-se durante o anno de 1928 uma unica concessão, feita pelo decreto n. 4.470, de 4 de outubro, á Companhia Ferroviaria São Paulo-Goyaz para construir, sob o regime da lei n. 30, de 13 de junho de 1892, um ramal que, partindo do kilometro 39 da sua linha em construcção, entre Olympia e a cachoeira do Maribondo, se dirija a Nova Granada, com um desenvolvimento de 46 kilometros.

LINHAS EM CONSTRUCÇÃO

No fim do anno passado proseguia a Companhia Paulista de Estradas de Ferro na construcção da linha entre Alberto Moreira e o porto do Cemiterio, no Rio Grande, das variantes entre Ityrapina e Dois Corregos, no ramal de Jahu', e do alargamento de bitola entre Rincão e Barretos, via ramal de Mogy Guassu'; a Companhia Mogyana de Estradas de Ferro continuava as obras de melhoramento do traçado de sua linha até Jaguary; a Companhia Ferroviaria São Paulo-Goyaz fazia avançar os seus trilhos entre Olympia e a cachoeira do Maribondo; a Companhia Estrada de Ferro Caracol dava andamento á construcção de sua linha de Espirito Santo do Pinhal ás divisas de Minas Geraes, em direcção a Andradas (antigo Caracol); e a Estrada de Ferro Oéste de São Paulo, que parte de Tayuva, apresentava, já assentados, 15 kilometros de linha, dos quaes 9 kilometros, no trecho entre Tayuva e Tayassu', em condições de serem trafegados.

Todas essas linhas estão subordinadas ao regime geral da lei n. 30, de 13 de junho de 1892.

ESTRADAS DE FERRO VICINAES E ESTRADAS COM VAPORES ESPECIAES

Em 31 de dezembro estava virtualmente concluida a construcção das linhas concedidas na conformidade da extincta lei n. 1.830, de 23 de dezembro de 1921, com excepção da pertencente á Companhia Estrada de Ferro Itararé-Fartura, cujas obras ficaram paralysadas em virtude da fallencia daquella Companhia. Na minha ultima mensagem, expuz detalhadamente ao Congresso os motivos que levaram o governo a negar o auxilio pleiteado pela Itararé-Fartura, por estar em desaccordo com as autorisações legaes.

Haviam attingido o ponto terminal marcado em suas concessões, as seguintes estradas vicinaes: linha de Pontal a Morro Agudo, da Companhia Estrada de Ferro Morro Agudo, na extensão de 41 kilometros; linha de Campos Salles a Barreirinho, da Companhia Estrada de Ferro Barra Bonita, com 18 kilometros; linha de Serrinha a Ribeirão Preto, da Companhia Electro-Metallurgica Brasileira, com o desenvolvimento de 43,725 kilometros. Esta ultima foi inaugurada em caracter provisorio, no dia 1 de maio, e as duas primeiras aguardam, para tal fim, a conclusão de obras accessorias.

A Companhia Electro-Metallurgica Brasileira, concessionaria do auxilio especial de que trata a lei n. 2.110 B, de 29 de Dezembro de 1925, e proprietaria da linha vicinal de Serrinha a Ribeirão Preto, já recebeu, como emprestimo a quantia de 4.000:000$000 para os fins mencionados na letra "b" da clausula XXIV do decreto n. 4.020 de 4 de Março de 1926 que baixou em execução á referida lei estando ainda, em 31 de Dezembro ultimo, em vias de receber a quantia a que tem direito como auxilio para a construcção da alludida linha vicinal Serrinha-Ribeirão Preto, até o limite de 3.000:000$000.

Em 31 de Dezembro, as dividas das estradas, por auxilios reembolsaveis attingiam a importancia de 8.688:703$846, assim discriminados pelos seguintes devedores:

S. Paulo Railway Company (Campo Limpo a Bragança), por garantia de juros	2.046:907$758
Camara Municipal de Pirajú (subvenção ao Tramway de Sarutayá a Pirajú)	360:000$000
Companhia Electro-Metallurgica Brasileira, auxilio a que se refere a letra b da clausula XXIV do decreto n. 4.020, de 4 de Março de 1926	4.000:000$000
Companhia Melhoramento de Monte Alto (linha vicinal de Ibitirama a Vista Alegre)	392:958$336
Companhia Estrada de Ferro Morro Agudo (linha vicinal de Pontal a Morro Agudo)	1.796:837$700

LINHA DE MAYRINK A SANTOS

Proseguiram com intensa actividade os trabalhos de construcção do grande tronco ferroviario de Mayrink a Santos. Iniciados os serviços de reconhecimento em fins de julho de 1927, vimos integralmente concluido o projecto da linha a 11 de Junho do anno passado, com a confirmação do orçamento respectivo, inicialmente calculado, de 160.000:000$000.

A despeito das difficuldades apresentadas pelo traçado da nova estrada e das circunstancias desfavoraveis para a realisação dos serviços, todos os trabalhos concernentes aos estudos da linha e consubstanciados no projecto organisado foram concluidos com inteira satisfação, quer pela sua rapidez, quer pelo seu custo de 1.063:903$581, assim discriminado:

Reconhecimento	4:510$[illegible]
Exploração	447:236$285
Locação	556:977$399
Trabalhos de escriptorio e projectos	55:17[illegible]

Esse projecto, que comprehende a ligação entre Mayrink e a estação de Samaritá, no kil. 19 da linha Santos-Juquiá, apresenta fundamentalmente os seguintes caracteristicos principaes: extensão, 135 kil. 364; raio minimo, 345m62; rampa maxima, 2 °|°; tangente minima de 100 metros entre curvas reversas; linha dupla para bitola de um metro, entre trilhos, com plataformas de 9m,8.

Dentre as obras de arte especiaes da nova estrada contam-se 32 tunneis, numa extensão total de 4.500 metros; 18 viaductos, com alturas diversas, totalizando uma extensão approximada de 1.500 metros; 96 muros de arrimo com o volume de 76.000 metros cubicos de alvenaria; 6 pontes e pontilhões de vãos diversos. Haverá em todo o percurso 17 estações, contadas as extremas de Mayrink e Samaritá. Os serviços de terraplenagem estão calculados em cerca de 11.200.000 metros cubicos. As superstructuras das pontes, viaductos e pontilhões comportarão trens do typo mais pesado que os actuaes — Cooper 45. A capacidade do garabito satisfaz ás necessidades da futura electrificação da estrada.

Para effeito da construcção foi a linha dividida em 45 trechos (22 no planalto e 23 na serra), dos quaes 43 estão sendo construidos por empreitada e o inicial e o terminal, respectivamente, por administração contratada e por administração directa da estrada. O serviço de perfuração dos tunneis, que foi dividido em 4 grupos distinctos, constitue contratos á parte com 4 empreiteiros.

Os trabalhos de construcção, propriamente dita, iniciaram-se em maio de 1928, atacando-se os quatro primeiros trechos do planalto e o segundo da serra.

Dessa data em diante, intensificaram-se os trabalhos de modo tal que, ao findar-se o anno, existiam 20 trechos no planalto e 12 na serra em condições de receberem medição; tinham sido escavados 2.396.066 m. c., estavam concluidas 96 obras de arte communs e 16 se achavam em andamento. O volume escavado representa 23,4 °|° do total previsto a escavar e o custo médio dessa escavação, por metro cubico, incluindo transporte, estava, nessa occasião, em 5$666, abaixo do orçamento apresentado.

Acompanhando os trabalhos de construcção foram organisados todos os serviços accessorios e de imprescindivel necessidade para o andamento das obras, taes como: o estabelecimento de estradas para o transporte de materiaes, numa extensão de cerca de 102 kilometros, a acquisição por doação, compra ou desapropriação dos terrenos necessarios á faixa da linha e a assistencia prophylatica ao numeroso pessoal occupado nas obras e estimado, no fim do anno passado, em cerca de 12.000 homens.

Para que a linha Mayrink-Santos pudesse

O Estado de S. Paulo e o seu progresso

Os mais interessantes trechos da Mensagem do presidente Julio Prestes ao Congresso Legislativo a 14 do corrente

apresentar perfeitas condições de equilibrio e harmonia, tornava-se necessario remodelar o traçado e duplicar o trecho entre a estação de Samaritá e Docas, da linha de Santos a Juquiá. Para isso iniciaram-se os devidos estudos, procedendo-se ao levantamento do terreno e fazendo-se cuidadosamente as necessarias explorações entre São Vicente e Docas, no intuito de se estabelecer, nesse trecho, um novo traçado que permitta a conducção directa dos trens da Sorocabana ao ponto mais conveniente do cáes e ahi facilite a movimentação do material rodante.

As despesas realisadas até 31 de dezembro com os estudos, trabalhos accessorios e preparação do leito da linha de Mayrink a Santos, incluidas as de administração e fiscalisação, sommavam 19.511:912$956 que foram pagos pelo credito especial de 30.000 contos, aberto pelo decreto n. 4.446, de 22 de agosto do anno passado.

COMMISSÃO DE SANEAMENTO DA CAPITAL

As obras de adducção de 86.400.000 litros diarios da agua de Guarapiranga tomada na represa de Santo Amaro, iniciadas em março de 1928, ficaram concluidas em fevereiro ultimo, realisando, dest'arte, o governo a primeira etapa do grande plano traçado para o abastecimento da cidade de São Paulo com aguas proximas.

Essas obras, parte das quaes já comporta capacidade dupla, ou sejam 172.800.000 litros diarios, são assim discriminadas em linhas geraes: linha adductora, de gravidade, que liga a estação de tratamento á estação elevatoria na rua França Pinto, na extensão de 6.880 metros; linha de recalque, entre a casa das bombas e a estação de tratamento, na extensão de 5.640 metros: casa de bombas, em Santo Amaro, e obras accessorias da captação da agua na represa; installação da estação de tratamento e obras especiaes ao longo da adductora, inclusive as pontes para a travessia do Rio Grande e do futuro canal projectado pela Light and Power.

O custo dessas obras foi de 8.900 contos de réis, nelle incluidos os gastos com obras complementares para attender ao futuro augmento das installações, além de outras que se tornaram necessarias nas estradas do municipio de Santo Amaro e na barragem da Light.

Foram aproveitados nessas obras e estão tambem computados nos custos acima, materiaes diversos existentes nos stocks do rio Claro e da extincta Commissão de Obras Novas, no valor approximado de 4.040 contos de réis, sendo que, dos tubos já assentados, 3.530 metros lineares comportam capacidade para 173 milhões de litros diarios.

Para a duplicação da actual installação, de modo a se obter aquella capacidade de supprimento, deverão ser gastos apenas 6.500 contos de réis a mais.

As machinas elevatorias e a linha adductora de Santo Amaro funccionam desde fevereiro. Em março experimentou-se, com exito, o tratamento chimico da agua que revelou ser comparavel á do Cotia, convenientemente tratada. As dóses de chloro empregadas para esse fim são approximadas de 0,30 p. p. m.

Nos primeiros dias de abril distribuiu-se a agua do Guarapiranga á população de São Paulo, tendo sido o serviço inaugurado officialmente no dia 14 de maio ultimo.

Pelo accordo a que já alludi em outra parte desta mensagem, feito entre a Light and Power e o governo do Estado, que permittirá um supprimento até quatro m. c. por segundo, e com o aproveitamento dos mananciaes já utilisados e dos poços profundos do Belémzinho, poder-se-á obter, em condições extremamente vantajosas, uma contribuição de aguas proximas superiores a 510 milhões de litros diarios, sufficientes para uma população de dois milhões de habitantes.

Proseguiram com regularidade as obras da adductora da agua do rio Claro, cujo regimen de execução passou a ser o de empreitada, mais conveniente para o Estado.

Os serviços da 4ª secção da adductora, que de 1º de janeiro a 31 de maio foram feitos por administração, e de 1 de junho a 31 de dezembro, sob o regime de empreitada, estiveram a cargo da Companhia Constructora de Santos até 30 de novembro, data em que foram transferidos para a Companhia Constructora Nacional S|A.

As obras executadas nessa Secção da adductora podem ser assim resumidas: escavação de 139.029 metros cubicos, no serviço de terraplenagem; construcção de 1.535 metros de aqueductos de secção elliptica, de 1.374 metros de secção rectangular e de 91 metros de ponte aqueducto rectangular; assentamento de 2.420 metros de syphões de 2,m 50 e de 900 metros de 1,m 80 de diametro; perfuração de 1.093 metros de tunneis em rocha, de 1.251 metros em terra, e revestimento de concreto em 203 metros de tunneis.

Os trabalhos da 2ª e 3ª secções da linha adductora do rio Claro foram effectuados sob administração até o dia 25 de junho, e, dessa data em deante, por empreitada. As principaes obras executadas nestas secções, a cargo da Companhia Mecanica e Importadora de São Paulo, foram as seguintes:

Terraplenagem	112.161 m. c.
Construcção de aqueducto	1.469 m. l.
Construcção em alvenaria e concreto de pilares de ponte aqueducto	317 m. c.
Perfuração de tunneis em rocha com e sem escoramento	329 m. l.
Construcções de muros de pedra	3.562 m. c.

A construcção das obras da 1ª Secção da adductora, sob o regime de administração até 5 de dezembro, passou nessa data a ser feita por empreitada. Esses serviços estiveram a cargo das firmas Soares de Sampaio & C. Ltda. e Prado, Sarmento & C., sendo as seguintes as caracteristicas das principaes obras executadas: perfuração de 38 metros de tunneis em terra, 698 metros em rocha e 312 metros de tunneis em rocha, com escoramento; escavação de 4.082 metros cubicos, em serviços de terraplenagem; construcção de 550 metros de aqueducto trapezoidal e de 447 metros cubicos de muros de pedra; e recobrimento de 954 metros cubicos de aqueducto.

Para auxiliar a execução dessas obras incumbiu-se a Commissão de Saneamento da Capital dos serviços accessorios, taes como: transporte, carga e descarga de materiaes, conservação e melhoramento de estradas, construcção de caminhos de serviço; conservação e melhoramento de linha telephonica e de transmissão de energia electrica.

Com o objectivo de estudar a possibilidade de aproveitamento maximo das aguas do rio Claro, em Poço Preto, fez-se o levantamento topographico dessa bacia, entre as cotas 840 e 910, e organisaram-se as plantas respectivas, pelas quaes vae ser examinada a exequibilidade de um armazenamento sufficiente para garantir um fornecimento permanente de 3 metros cubicos por segundo, mesmo em annos de estiagem.

Além disso, estão sendo realisados outros levantamentos topographicos nas bacias do rio Guaratuba, ribeirão Grande e nascentes do rio Tieté, para os estudos attinentes á apropriação dessas aguas pela adductora em construcção.

Estavam concluidas, em 31 de dezembro, as obras de construcção contratadas, das seguintes galerias de escoamento de aguas pluviaes: Gazometro, Borges de Figueiredo, Avenida Wilson, Barão de Ladario e Cachoeira, todas no bairro do Braz; Solon, no bairro do Bom Retiro; Luiz Gama, Coronel Cintra, e Wandenkolk, na Moóca; Estados Unidos, Rocha Azevedo, João Manoel e Oscar Freire, na Villa America. Na vertente de Pinheiros, ficaram terminadas as obras contratadas de collectores de esgotos, na extensão de 2.423 metros. Concluiu-se a construcção do reservatorio da Moóca e do respectivo muro de contorno.

Achavam-se em andamento as obras da galeria Cassandoca, do collector interceptor do Braz, e do emissario da margem direita do Tamanduatehy.

Proseguiam activamente as obras de construcção do emissario da margem direita do rio Tieté, atacadas simultaneamente na Barra Funda e em Villa Leopoldina; em 31 de dezembro estava concluido o trecho entre Ponte Pequena e Anhanguéra.

ESTRADAS DE RODAGEM

Foram feitos, durante o anno, reconhecimentos de novas estradas na extensão de 758.830 kilometros e estudados 409,093 kilometros.

Em fins de 1928 haviam sido entregues á conservação 159,700 kilometros de novas estradas, estando em vias de conclusão 318,300 kilometros.

Os trabalhos de construcção concentravam-se, nessa época, nas seguintes estradas: Guapiara-Apiahy-Ribeira, São Miguel-Sete Barras, Itapetininga-Pirajú, Villa Americana-Piracicaba, Biguá-Una, e Botucatú-Baurú.

A estrada Guapiara-Apiahy-Ribeira, cujas obras deverão estar concluidas em meados de 1929 porá em communicação o Rio e S. Paulo com a Ribeira, e depende apenas da construcção de 15 kilometros, já atacados, no Estado do Paraná, para estabelecer a ligação daquellas cidades com Coritiba.

A estrada S. Miguel-Sete Barras, que se ligará em Gramadinho com a estra São Paulo-Paraná, tem por objectivo ligar a capital com a zona sul do Estado, comprehendida pelos municipios de Cananéa, Iguape, Xiririca e Jacupiranga. Os serviços de construcção proseguem até o kilometro 56, devendo as obras estar ultimadas no fim do anno de 1929.

Na estrada Pirajú, que collecta toda a alta Sorocabana para entroncar na S. Paulo-Paraná, estava quasi prompto o trecho entre Bom Successo e Pirajú, apenas faltando a construcção de algumas obras de arte, e estudado e localisado o trecho comprehendido entre Itapetininga-Angatuba-Bom Successo.

Iniciada em fins do anno passado, a estrada Villa Americana-Piracicaba deverá ficar concluida e mmeados do corrente anno, permittindo, assim, a ligação dessas duas localidades com a capital, e, uma vez construido o trecho entre Piracicaba e Xarqueada, estabelecerá communicação entre essas duas cidades e Jahú.

Estavam quasi concluidos os 12 primeiros kilometros da estrada Biguá-Una, faltando atacar os 21 kilometros restantes para attingir o rio Una, ponto que facilitará a ligação de Iguape com Santos.

As estradas concluidas em 1928, na extensão de 159,700 kilometros, como já se declarou, foram as seguintes: no tronco São Paulo a Matto Grosso, trecho de 12 kilometros, na Serra de Botucatú, entre Conchas e Botucatu'; no tronco São Paulo-Paraná, trecho de 26 kilometros, de Pinheiros a Cotia, e de 34,6 kilometros, de Capão Bonito a Guapiara; no tronco de Pirajú e S. Paulo-Paraná, trecho de 6 kilometros, a partir de Bom Successo, numa variante que aproveita a ponte existente sobre o rio Paranapanema; no tronco Rio-S. Paulo, ramal de Jambeiro, na extensão de 24 kilometros; a estrada Caconde a Itahyquara, na extensão de 24 kilometros; e a de Itapetininga a Guarehy, na extensão de 33,100 kilometros; faltando nesta as obras de arte.

A grande intensidade de trafego que vem sendo ultimamente observada nas estradas troncos não mais permitte a manutenção dessas rodovias com o simples revestimento de pedregulho. A pavimentação dessas estradas com material mais resistente é medida que se impõe, em beneficio da conservação da via permanente e dos proprios vehiculos, com vantagens economicas de grande alcance.

Essa medida vem sendo convenientemente estudada com grande interesse pelo governo e de modo a ser executada, dentro de breve prazo, em todas as estradas que partem da capital, num raio de 100 kilometros.

Já foi iniciado o revestimento da estrada S. Paulo-Santos, estando revestido, a concreto, o trecho da Serra, na extensão de 8 kilometros e a concreto asphaltico, o trecho entre a base da Serra e Santos, numa extensão de 14 kilometros.

O problema concernente aos serviços de conservação e policia das estradas de rodagem, ainda bastante precario, vem occupando a attenção do governo que espera resolvel-o, de accordo com as necessidades desses serviços.

A Directoria de Estradas de Rodagem occupou-se ainda, em 1928, com a construcção de pontes em estradas municipaes de interesse geral, relevando mencionar as obras de que estão sendo construidas sobre o Tieté, em Aranhandava, e sobre o rio Pardo, na estrada de Casa Branca a Mocóca.

As estradas de rodagem estaduaes, entregues á conserva, em 31 de dezembro de 1928, attingiam a extensão de 2.711,300 kilometros, de 1ª classe, existindo, entretanto, no Estado mais de 10.000 kilometros de estradas carroçaveis de 2ª classe.

Até 31 de dezembro de 1928 eram as seguintes as obras de arte das estradas de rodagem do Estado

Boeiros de tubos de barro de 12"	8.592
Boeiros de tubos de cimento	767
Boeiros de tubos de ferro	21
Boeiros de tubos de armco	1.080
Boeiros de madeira	176
Boeiros de alvenaria	1.100
Pontes e pontilhões de diversos vãos	836
Passagens inferiores ou superiores	112

Os pagamentos realisados com os serviços de reparação, conservação e construcção de pontes e pontilhões nas estradas de rodagem foi discriminadamente o seguinte:

Estrada S. Paulo-Paraná	1.203:417$914
Estrada S. Paulo-Ribeirão Preto	251:776$864
Estrada S. Paulo-Matto Grosso	650:315$511
Estrada S. Paulo-Rio	124:910$540
Estrada S. Paulo-Bragança	46:122$944
Diversas estradas	321:388$973
	2.696:932$546

Os pagamentos com a construcção de novas estradas de rodagem, dentro do plano rodoviario, anteriormente approvado, foram os seguintes.

Estrada S. Paulo-Paraná	10.317:230$565
Estrada S. Paulo-Matto Grosso	54:041$607
Estrada S. Paulo-Ribeirão Preto	93:430$591
Estrada S. Paulo-Rio	57:481$445
Estrada S. Paulo-Bragança	24:863$000
Outras estradas	4.729:998$088
	15.277:096$220

Nos serviços de conservação de estradas de rodagem, o Estado despendeu:

Estrada S. Paulo-Rio	2.218:426$186
Estrada S. Paulo-Ribeirão Preto	711:317$761
Estrada S. Paulo-Paraná	1.350:166$615
Estrada S. Paulo-Matto Grosso	1.108:353$025
Estrada S. Paulo-Bragança	233:879$004
Estrada S. Paulo-Santos	3.251:154$100
Circuito Itapecerica	73:075$684
Xarqueada a Jahu'	222:427$520
Outras estradas	2.585:903$013
	11.755:312$918

Na construcção de estradas contratadas em exercicios anteriores foi paga a importancia de 3.500:000$000; a conservação de estradas por contratos ficou em 450:000$000, e os serviços de passagens de balsas, tambem por contratos, em 370:000$000. Em diversos auxilios ás municipalidades, foi paga a importancia de 3.619:100$000. Outras importancias foram despendidas com materiaes e pessoal extraordinario, de que o relatorio do Sr. Secretario da Viação dará contas descriminadamente, ampliando estas informações.

JUSTIÇA E SEGURANÇA PUBLICA

O apparelho administrativo, melhorado pela reorganisação da Secretaria, em virtude da lei n. 2.326-A, de 19 de dezembro de 1927, funccionou em 1928 com toda a regularidade.

Por decretos de 10 de janeiro, foram feitas as nomeações e promoções para o preenchimento dos cargos creados por aquella lei.

O decreto n. 4.489, de 13 de novembro, que deu novo regulamento á Secretaria, entrou em execução a 17 daquelle mez.

JUNTA COMMERCIAL

A Junta Commercial funccionou regularmente.

Registaram-se durante o anno 2.221 firmas commerciaes e foram interpostos para o governo do Estado 3 recursos de decisões.

Matricularam-se 4 leiloeiros, 98 commerciantes, 6 avaliadores e 2 corretores de navio.

Archivaram-se 3.962 documentos de naturezas diversas, foram rubricados 7.524 livros commerciaes e lavraram-se 14.673 termos.

O sello estadual arrecadado durante o anno importou em 301:057$300 e o sello federal em 1.497:897$891.

A 24 de outubro, realisou-se na capital e na secção de Santos a eleição de 4 membros e 3 supplentes, que deverão servir no biennio 1929-1930.

Foram eleitos membros os Srs. Martim Pontes, José Gomes Poyares, Alfredo Dupret e Antonio Piratiny do Nascimento, e supplentes os Srs. Francisco Corrêa dos Santos, João Baptista de Camargo Rangel e Francisco Lourenço de Moura.

Do resultado do pleito foram interpostos os seguintes recursos: pelo Sr. Alberto de Mello, contra a eleição do Sr. Martim Pontes, e pelo Sr. Isidro Gomes Teixeira, contra a eleição dos Srs. José Gomes Poyares e Antonio Piratiny do Nascimento.

Tendo sido negado provimento ao recurso do primeiro, e sendo provido o segundo, verificaram-se duas vagas de membros, que foram preenchidas com a eleição dos Srs. Alberto de Mello e Francisco Corrêa dos Santos, realisada a 25 de fevereiro de 1929.

INTERIOR

A Secretaria do Interior teve uma média diaria de 452 papeis, ou sejam 13.572 por mez, dando um movimento global de 162.865 durante o anno de 1928. Esse movimento comprehende processos, autuações, officios, requerimentos, decretos, actos, portarias, designações, informações, pareceres, certidões e contratos.

DISTRICTOS DE PAZ

Foram creados no anno findo os seguintes districtos de paz:

pela lei n. 2.283, de 17 de setembro, o de Braúna, com séde na povoação de Braúna, municipio de Glycerio, comarca de Penapolis;

pela lei n. 2.294, de 8 de novembro, o de Pequeroby, com séde na povoação de egual nome, municipio e comarca de Santo Anastacio.

pela lei n. 2.297, de 13 do mesmo mez, o de Potunduva, no municipio e comarca de Jahu';

pela lei n. 2.298, de 26 do mesmo mez, o de Caçador, no municipio de São Pedro do Turvo e comarca de Santa Cruz do Rio Pardo;

pela lei n. 2.301, de 5 de dezembro, o de Sebastianopolis, no municipio e comarca de Monte Aprazivel;

pela lei n. 2.302, da mesma data, o de Victoria, com séde no actual districto policial de egual nome, no municipio e comarca de Botucatu';

pela lei n. 2.303, da mesma data, o de Catechese, com séde no actual districto policial do mesmo nome, no municipio de Campos Novos e comarca de Assis;

pela lei n. 2.309, de 14 do mesmo mez, o de Anhumas, com séde na povoação de egual nome, no municipio e comarca de Presidente Prudente;

pela lei n. 2.310, de 14 do mesmo mez, o de Cayuá, no municipio de Presidente Wenceslão e comarca de Santo Anastacio;

pela lei n. 2.311, de 15 do mesmo mez, o de Fernão Dias, com séde na povoação de egual nome, no municipio de Gallia, e comarca de Piratininga;

POPULAÇÃO

Continua a ser registado o crescimento seguidamente maior da nossa população.

A 31 de dezembro ultimo, a população geral do Estado era de 6.815.825 e a da capital attingiu a 1.000.249 habitantes. Os calculos de que resultaram esses algarismos foram feitos pelo processo recommendado pelo 3º Congresso Brasileiro de Hygiene, reunido nesta capital, em novembro de 1926.

O augmento da população da capital foi de 52.110 e a do Estado de 328.370 habitantes. Nos municipios, sédes de delegacias de saude, as populações, a 31 de dezembro de 1928, eram de: 153.647 habitantes, em Santos; 141.549, em Campinas; 73.409, em Ribeirão Preto, e 47.174, em Guaratinguetá.

MORTALIDADE

A mortalidade em 1928, em todo o Estado, foi de 99.135, que dá o coefficiente de 14,54 obitos por mil habitantes, contra 15,95 do anno anterior.

A média mortuaria dos ultimos cinco annos foi de 16,10, e a do quinquennio anterior foi de 18,68, sendo digno de observação o decrescimo do seu coefficiente, de anno para anno, pois de 17,71 já chegámos a 14,54.

Essa differença exprime indiscutivel melhoria das nossas condições sanitarias. No municipio da Capital, o coefficiente de mortalidade em 1928 é o menor desde a installação do serviço de Estatistica Demographo Sanitaria.

NUPCIALIDADE

O quociente de casamentos por mil habitantes foi no Estado de 6,17.

NATALIDADE

A natalidade foi de 28,83 por mil habitantes, contra 32,51 em 1927.

Embora menor que a de 1927, continuamos a conservar vantajosa situação assignalada por aquelle coefficiente, pois que é inferior a 25 a natalidade das melhores cidades e paizes americanos e europeus.

INSTRUCÇÃO PUBLICA — MOVIMENTO GERAL DO ENSINO EM 1928

Havia no Estado de S. Paulo, a 14 de julho de 1927, 2.659 escolas vagas. Dessas escolas, até 30 de junho deste anno, foram providas 1.704. De 14 de julho de 1927, até 30 de junho deste anno, foram creadas mais 1.044 escolas, das quaes foram providas mais 631, pelo que, de 14 de julho de 1927 a 30 de junho de 1928 foram providas pelo governo do Estado mais 2.335 escolas, ultrapassando a matricula deste anno a meio milhão de alumnos.

A matricula geral, verificada nos estabelecimentos de ensino official e particular, em 1928, foi de 484.259, sendo 434.602 no curso primario, 1.716 no complementar, 4.629 no normal, 14.131 no profissional, 27.863 no secundario, 1.313 no superior, incluindo-se neste numero os 593 matriculados na Faculdade de Direito.

Confrontando-se esses dados com os relativos ao anno anterior, verifica-se o accrescimo de 80.526. A matricula geral accusa, em todos os estabelecimentos, augmento bastante sensivel.

O numero de estabelecimentos de ensino mantidos pelo Estado é de 3.227, sendo 3.195 do curso primario, 10 de complementar, 10 para o normal, 7 para o profissional, 3 para o gymnasial e 2 para [illegible].

A matricula nos estabelecimentos de ensino primario ascendeu a 345.[illegible], superior á de 1927 em 53.6[illegible]. [illegible] alumnos, 187.024 eram do sexo masculino e 157.563 do feminino. Funccionaram [illegible] classes, sendo, pois, de 44,5 a media por unidade escolar. O numero de promoções attingiu a 121.482; [illegible] de curso a 29.567 e [illegible] a 64.783.

Todos esses algarismos demonstram superioridade sobre os que se referem ao anno lectivo de 1927.

Nas escolas complementares [illegible] 1.716 alumnos; nas normaes [illegible]; nas profissionaes 4.150; nos gymnasios [illegible]; nas superiores 492. A matricula geral, portanto, nos estabelecimentos mantidos pelo Estado attingiu a cifra de 354.9[illegible], [illegible]mente maior que a de 1927, que [illegible].

As escolas normaes livres foram frequentadas por 1.503 alumnos.

As escolas particulares de ensino primario tiveram 77.682 alumnos; as de instrucção secundaria 27.863; as profissionaes 9.381 e as de curso superior 233, perfazendo o total de 115.759, mais 25.319 do que no anno anterior.

As escolas mantidas pelas Camaras Municipaes, em numero de 285, tiveram a matricula de 11.430 alumnos.

Entre as medidas a serem discutidas e votadas no corrente anno, pelo Congresso, avultam como principaes as seguintes: Codigo do Processo Civil e Commercial; reforma da organisação municipal, na parte relativa ao municipio da capital; reorganisação da Repartição de Discriminação de Terras; reforma da lei que regula a concessão de estradas de ferro e de linhas telephonicas; lei sobre o aproveitamento das quedas de agua e de concessões para energia electrica; e reforma do Diario Official do Estado.

Essas medidas, bem como outras que se apresentem necessarias, precisam ser estudadas com a calma, o patriotismo e a segurança que têm presidido aos actos dos poderes publicos, que vêm acompanhando a evolução de São Paulo dentro das nossas possibilidades, sem abusar do nosso credito e sem compromettter o nosso futuro.

Os relatorios dos Secretarios de Estado darão, opportunamente, completo desenvolvimento ás informações que ora presto, sobre a marcha dos negocios publicos, referentes ao anno de 1928.

Com a reaffirmação de inabalavel confiança nos altos destinos de nossa terra, tenho a honra de apresentar-vos os protestos do meu profundo respeito e da minha elevada consideração.

BALANÇO DA RECEITA E DESPESA

EXERCICIO DE 1928

RECEITA

Renda do Estado			
Ordinaria		389.463:314$378	
Extraordinaria		18.961:028$322	408.424:342$700
Renda com applicação especial			
Sobretaxa arrecadada durante o exercicio			12.356:579$734
Somma			420.780:922$434
Operações de credito			
Valor nominal do emprestimo externo de £	3.500.000	159.817:944$700	
Valor nominal do emprestimo externo de $	15.000.000	123.675:000$000	
Somma		283.492:944$700	
MENOS:			
Differença de preço na emissão	19.103:253$490		
Comm. dos banqueiros, sello inglez, telegrammas	8.002:697$404		
Serviço 1º semestre retido em poder dos banqueiros	8.723:613$863	30.829:549$762	
Emissão de obrigações do Estado		232.663:394$938	
Supprimentos recebidos do exercicio de 1929		2.761:500$000	
Adeantamentos recebidos de Bancos e correspondentes		10.929:228$704	
		525:515$200	246.879:628$842
Receita de Instituições			
Caixa Beneficente dos Funccionarios Publicos		4.491:101$710	
Caixa Beneficente da Força Publica		15:389$800	
Monte de Soccorro		2.719:655$952	
Montepio dos Magistrados		264:670$800	
Caixas Economicas		100.079:487$282	
Cofre de Orphãos		2.161:216$125	
Bens de Ausentes		77:432$535	
Deposito de diversas origens		65.770:159$536	
Prefeitura Sanitaria de Campos do Jordão		97:833$504	
Prefeitura Sanitaria de Guarujá		74:563$600	175.751:516$844
Somma			845.412:075$120
Saldo do exercicio de 1927			
Saldos que vieram do exercicio anterior			53.843:971$953
			899.256:045$073

DESPESA

Despesa orçamentaria		
Secretaria do Interior	82.683:734$134	
Secretaria da Justiça	67.100:864$039	
Secretaria da Agricultura	23.308:611$633	
Secretaria da Viação	119.664:302$693	
Secretaria da Fazenda	113.843:962$151	406.601:[illegible]
Applicação da sobretaxa-francos		
Parte de despesa do serviço do emprestimo de 1921 no exercicio		12.356:579$734
Somma		418.958:[illegible]
Despesa extra-orçamentaria		
Serviço do emprestimo de 1921, correspondente á insufficiencia da sobretaxa	19.792:551$566	
Despesas com a conclusão do Leprosario Santo Angelo	1.162:504$407	
Installação do Leprosario Santo Angelo	297:221$134	
Acquisição de um terreno á rua Alfredo Maia, nesta Capital	690:000$000	
Reforço do abastecimento de Agua na Capital	32.176:713$088	
Despesas com a construcção do Palacio da Justiça	2.999:950$500	
Electrificação da Estrada de Ferro Campos do Jordão	255:152$100	
Prolongamento da Estrada de Ferro Sorocabana — Linha Mayrink a Santos	19.149:045$135	
Desapropriação de terrenos para construcção do Palacio do Congresso	2.253:750$000	
Emprestimo á Bolsa de Mercadorias de São Paulo, para construcção do Palacio do Commercio	1.270:000$000	
Auxilio Concedido á Companhia de Estradas de Ferro Morro Agudo	1.397:730$563	
Acquisição e construcção de predios para installação de Postos Fiscaes	9:000$000	
Construcção, conservação, melhoramentos e outros serviços em estradas de rodagem	35.937:772$600	117.201:[illegible]
Operações de credito		
Supprimentos ao exercicio de 1927	6.148:867$086	
Resgate do Adeantamento de Florins 9.000.000	79.393:000$000	
Pagamento de Adeantamentos recebidos de Bancos	295:468$240	
Pagamento de direitos aduaneiros em c/ do credito de 20.000:000$000 aberto no Banco do Brasil	1.158:246$823	87.[illegible]
Despesas de Instituições		
Caixa Beneficente dos Funccionarios Publicos	3.284:388$100	
Caixa Beneficente da Força Publica	9:654$300	
Monte de Soccorro	3.255:317$458	
Montepio dos Magistrados	396:120$000	
Caixas Economicas	10.470:466$463	
Cofre de Orphãos	1.393:041$066	
Bens de Ausentes	41:488$176	
Prefeitura Sanitaria de Campos do Jordão	89:483$267	
Prefeitura Sanitaria do Guarujá	84:948$774	
Deposito de diversas origens	36.245:729$907	
Instituto do Café	897:638$959	108.[illegible]
Saldos para o exercicio de 1929		
Em moeda corrente	3.595:949$723	
Em Bancos	156.872:933$678	
No Thesouro Nacional — Parte nos lucros s/ a quantia de 15.000:000$000, quota do Estado para o serviço de Defesa do Café, em 1923	5.630:453$355	
No Thesouro Nacional — Conta de Transporte de Tropas na Estrada de Ferro Sorocabana	2.205:008$436	
Estrada de Ferro Sorocabana — Conta de Fretes a Cobrar	2.605:465$660	
Banco do Estado — c/ de Deposito das "Caixas Economicas"	19.013:544$700	
	189.623:355$574	
MENOS:		
Saldo credor da conta de "Estradas de Ferro"	415:530$091	189.207:[illegible]
		899.256:045$073

Importancia da autorização constante da lei n. 2.187, de 1926, para o emprestimo destinado á construcção de Estradas de Rodagem	100.000:000$000
	100.000:000$000
Emprestimo em Obrigações para despesas de Prophylaxia da Lepra, autorização constante do art. 45, da lei n. 2.169, de 1926	10.000:000$000
	10.000:000$000

Directoria de Contabilidade Geral, 15 de abril de 1929
CARLOS LEVY MAGANO — Director.

Despesas com a construcção, conservação, melhoramentos e outros serviços em Estradas de Rodagem	35.937:772$600
Saldo	64.062:227$400
	100.000:000$000
Despesas de construcção do Leprosario Santo Angelo	1.459:725$541
Saldo	8.540:274$459
	10.000:000$000

Secretaria da Fazenda e do Thesouro do Estado de São Paulo
P. FREITAS — Director Geral.

COMPANHIA AEROPOSTAL

SERVIÇO REGULAR DE CORREIO-AEREO, ENTRE A EUROPA E A AMERICA DO SUL, PELAS LINHAS C. G. A.

RIO A' EUROPA: EM 6 dias ½ — BUENOS AIRES-RIO: EM 16 HORAS.

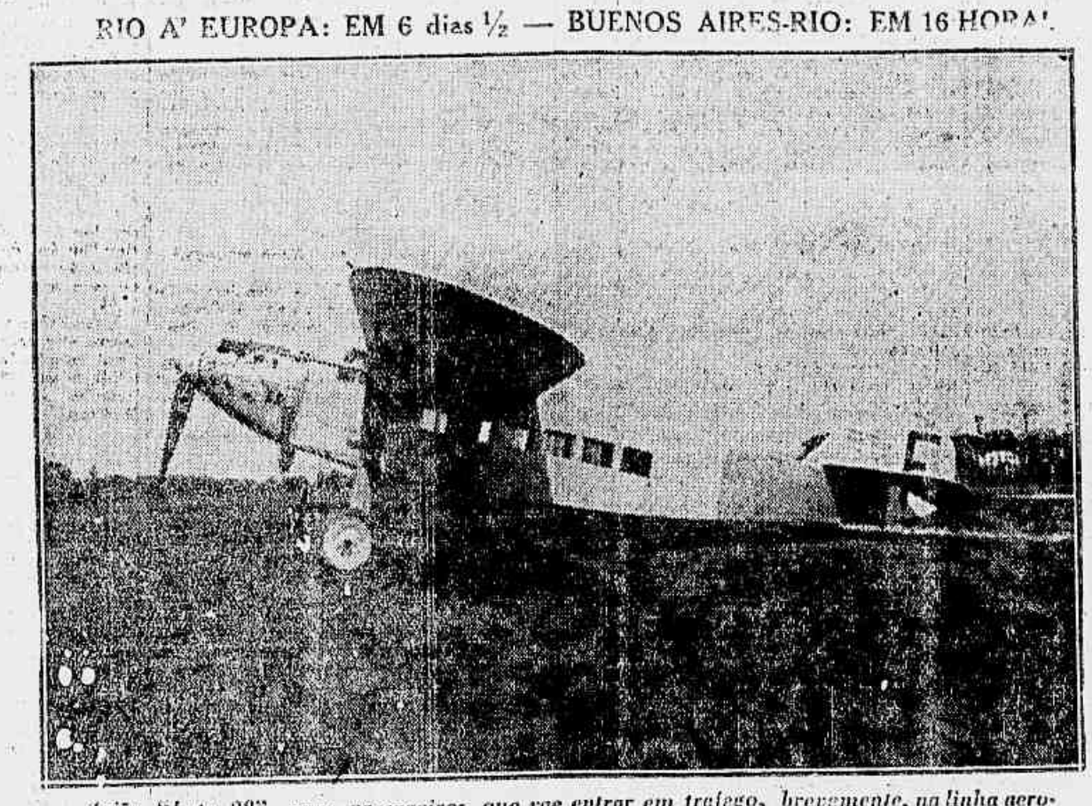

Avião "Late 28", para passageiros, que vae entrar em trafego, brevemente, na linha aeropostal, E' equipado com motor Hispano-Suiza de 600 H. P. e tem logar para oito passageiros

O TRAFEGO AEREO DA COMPANHIA AEROPOSTAL DURANTE O ANNO DE 1928

Como uma prova eloquente do desenvolvimento da aviação commercial franceza, publicamos o seguinte quadro, no qual se detalha o trafego aereo da Companhia Geral Aeropostal.

ETAPAS	Kilometros	Passageiros (comprehendidos os que não pagam)	Encommendas (comprehendidas as mesmas que pagam em toneladas)	Correio (comprehendidos os impressos em kilogrammas)
Toulouse-Perpignan	158	210	8,363	30.981
Perpignan-Toulouse		264	0,521	23.460
Perpignan-Alicante	703	274	9,953	36.116
Alicante-Perpignan		409	0,584	30.838
Alicante-Tanger	671	371	9,840	37.968
Tanger-Alicante		402	0,584	31.012
Tanger-Rabat	256	247	9,340	36.659
Rabat-Tanger		372	0,567	36.874
Rabat-Casa Branca	87	179	7,731	26.381
Casa Branca-Rabat		246	0,427	25.649
		2,335	43,113	318.435

Porcentagem de regularidade de viagens inteiramente realisadas em relação com as calculadas: 87 por cento. Serviço diario: 7,5/10 em "Bréguet 14 T.". — 2/10 em "Lat. 25"e em "Lat. 26". — 5/10 em "Lat. 17" "Jupiter", "Lat 17" "Renault", "Lioré 13 F. 70" e "Potez 32".

Marselha-Perpignan	275	70	1,501	7.025
Perpignan-Marselha		117	0,077	5.974
		187	1,578	12.999

Porcentagem de regularidade de viagens inteiramente realisadas em relação com as calculadas: 96 por cento. Serviço diario: excepto as segundas — 6, 8/10 em "Bréguet 13 T." — 1,5/10 em "Lat. 17 R." — 1,5/10 em "F. 70". — 0,2/10 em "Lat. 26" e "Potez 32".

Toulouse-Casa Branca	1.845	—	0,388	3.249
Casa Branca-Toulouse		7	0,081	4.383
Casa Branca-Dakar	2.635	36	9,222	11.963
Dakar-Casa Branca		26	2.086	12.420
Dakar-Natal	3.600	—	—	470
Natal-Dakar		—	—	2.564
Natal-Buenos Aires	4.660	32	0,003	3.114
Buenos Aires-Natal		37	—	5.234
		132	9,230	43.396

Porcentagem de regularidade de viagens inteiramente realisadas em relação com as calculadas: 98 por 100. Serviço semanal: 3/10 em "Lat. 25". — 4/10 em "Lat. 26". — 1/10 em "Bréguet 14 T." — 2/10 em navios.

Toulouse-Bordéos	215	—	—	1.440
Bordéos-Toulouse		—	—	84
		—	—	1.524

Porcentagem de regularidade de viagens inteiramente realisadas em relação com as calculadas: 99 por cento. Serviço semanal: 2/10 em "Lat. 26". — 2/10 em "Lat. 25". — 2/10 em "Lat 17" — 4/10 em "Bréguet 14 T".

Marselha-Argel	803	—	6,749	223
Argel-Marselha		—	0,004	74
		—	6,753	297

Porcentagem de regularidade de viagens inteiramente realisadas em relação com as calculadas: 67 por cento. Tres A. R. por semana. — 6,5/10 em "Lat. 32". — 3,5/10 em "Cams, 53".

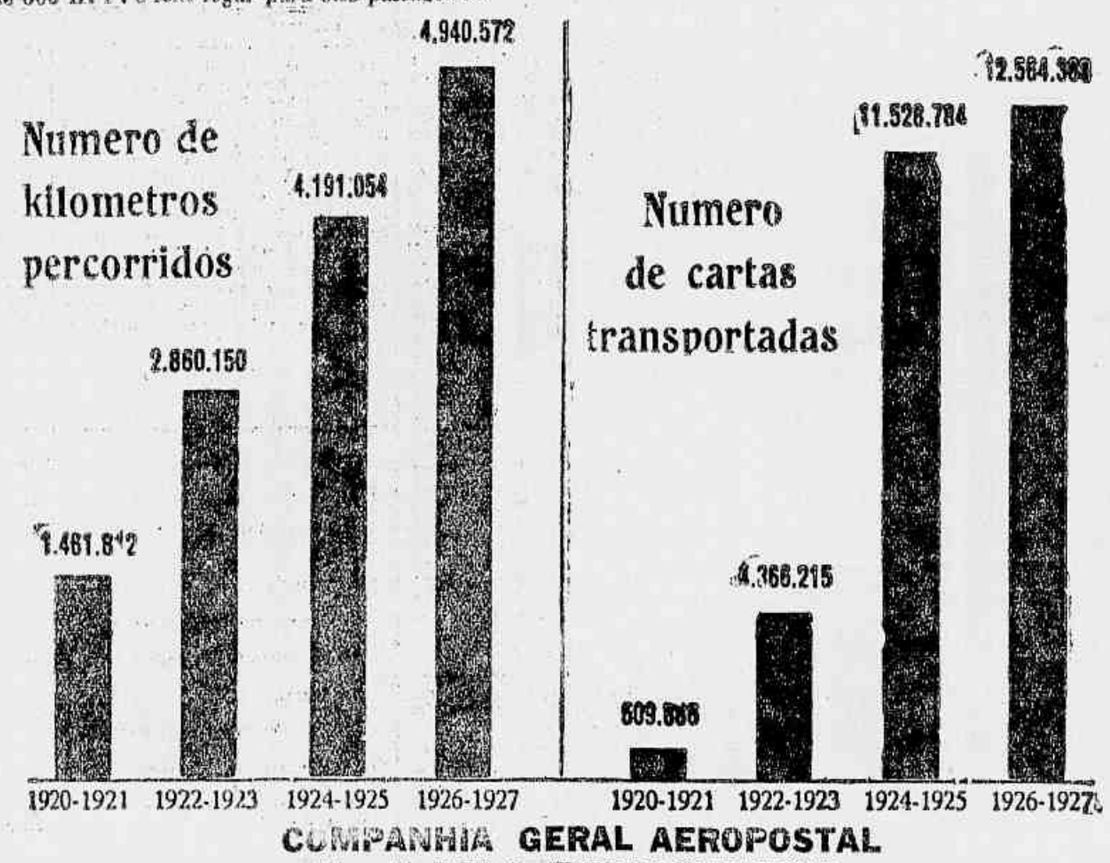

COMPANHIA GERAL AEROPOSTAL

Séde social: PARIS, 92, AVENUE DES CHAMPS ELYSÉES
End. teleg.: AEROPOSTAL-PARIS Tel. 52-03, 52-04 e 52-05

Serviço diario

Toulouse
Marselha
Barcelona
Alicante
Málaga
Casa Branca

HESPANHA — Madrid: Avenida Conde de Panalver, 17 — Endereço telegraphico: Aeropostal - Madrid.
Barcelona — Paseo de la Gracia, 19. — Endereço telegraphico: Aeropostal-Barcelona.
Alicante: Paseo de los Martires, 26. — Endereço telegraphico: Aeropostal-Alicante.
Málaga: Aerodromo de Rompedizo. Caixa do Correio, 110. Endereço telegraphico: Aeropostal-Málaga.
BRASIL — Rio de Janeiro: Avenida Rio Branco, 50. — Endereço telegraphico: Aeropostal-Rio de Janeiro.
URUGUAY — Montevidéo: Avenida 18 de Julio, 968. — Endereço telegraphico: Aeropostal-Montevidéo.
ARGENTINA — Buenos Aires: Calle Reconquista, 240. — Endereço telegraphico: Aeropostal-Buenos Aires.

Serviço semanal

Casa Branca
Dakar
Rio de Janeiro
Montevidéo
Buenos Aires

ENVIE SUAS CARTAS POR AVIÃO

Para todas as informações dirigir-se ao escriptorio da Companhia.

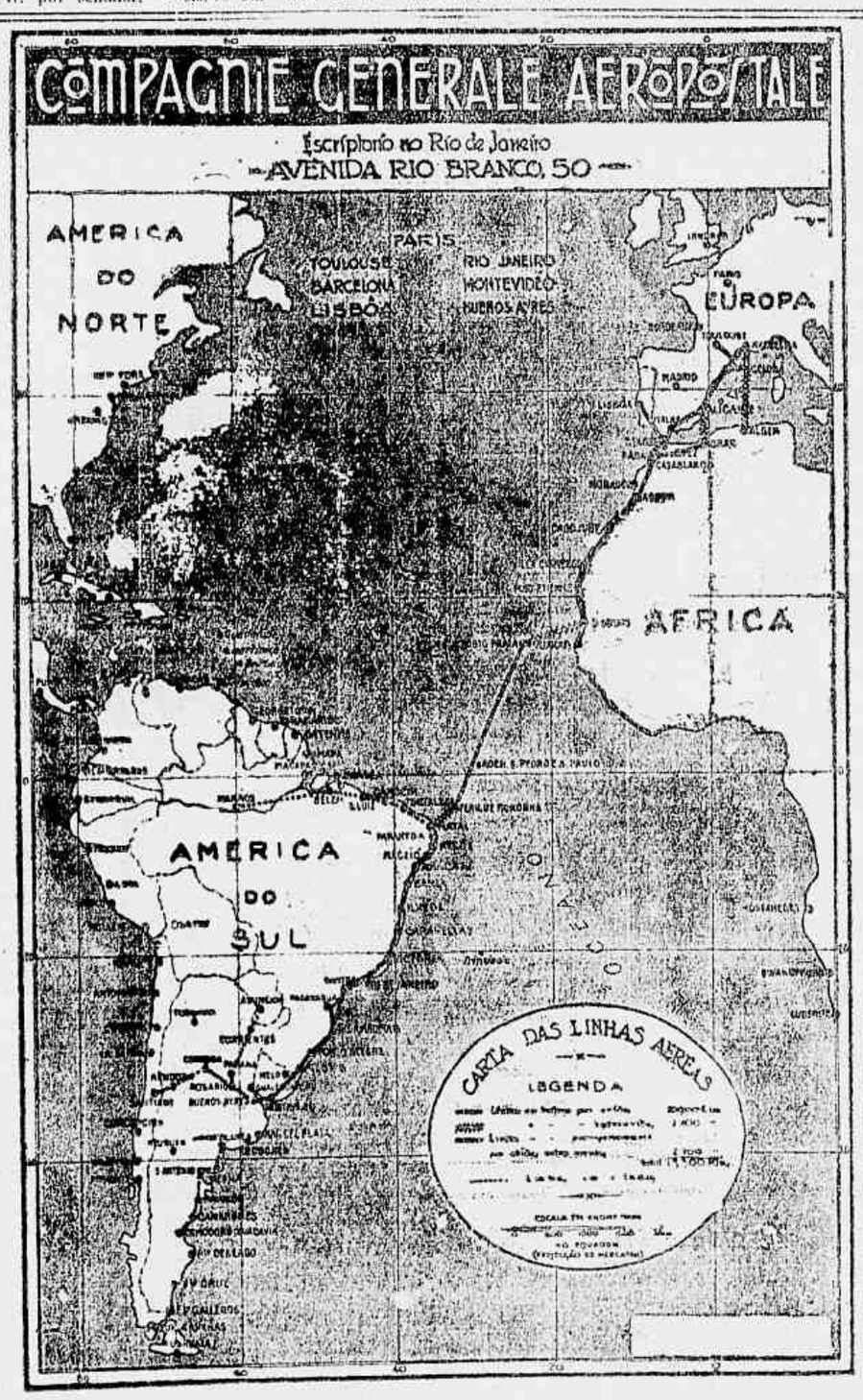

COMPANHIA GERAL AEROPOSTAL

50, AVENIDA RIO BRANCO — RIO DE JANEIRO — CORREIO AEREO

LINHAS C. G. A. AEREAS

HORARIO DO RIO DE JANEIRO

Entregar as correspondencias ao Correio:

para VICTORIA, CARAVELLAS, BAHIA, MACEIO', RECIFE, NATAL e EUROPA
para SANTOS, FLORIANOPOLIS, PORTO ALEGRE, PELOTAS, MONTEVIDÉO, BUENOS AIRES, PARAGUAY e CHILE

aos sabbados

PARA O NORTE
Fecha a mala — ás 10 horas.
Mala de ultima hora — ás 12 h.

PARA O SUL
Fecha a mala — ás 12 horas.
Mala de ultima hora — ás 13 h.

TAXAS POSTAES

A correspondencia transportada nos aviões das linhas C G A paga:
Em sellos ordinarios do correio..... 1ª a taxa postal em vigor.
Em sellos especiaes do serviço aereo..... 2ª a taxa de transporte aereo.

A taxa de EXPRESSO é facultativa

1 | TERRITORIO NACIONAL — EM SELLOS ESPECIAES DE SERVIÇO AEREO

DE / PARA	Noronha	Natal	Recife	Maceió	Bahia	Carav.	Victoria	Rio	Santos	Florian.	P. Alegre	Pelotas
Cartas, Bilhetes	5 grs. ou fracção	5 grs. ou fracção	5 grs. ou fracção	5 grs. ou fracção	5 grs. ou fracção	5 grs. ou fracção	5 grs. ou fracção	5 grs. ou fracção	5 grs. ou fracção	5 grs. ou fracção	5 grs. ou fracção	5 grs. ou fracção
Pelotas	18000	18000	18000	18000	8750	$750	$750	$500	$500	$500	3$08	—
P. Alegre	18000	18000	18000	18000	$750	$750	$750	$500	$500	$350	—	$350
Florian.	18000	18000	$750	$750	$750	$750	$500	$500	$350	—	$350	$350
Santos	18000	$750	$750	$750	$750	$500	$500	$350	—	$350	$500	$500
Rio	$750	$750	$750	$750	$500	$500	3$08	—	$350	$500	$500	$500
Victoria	$750	$750	$750	$500	$500	$350	—	$350	$500	$500	$750	$750
Caravel.	$750	$750	$500	$500	$500	—	$350	$500	$500	$750	$750	$750
Bahia	$500	$500	$500	$350	—	$500	$500	$500	$750	$750	$750	$750
Maceió	$500	$350	$350	—	$350	$500	$500	$750	$750	$750	1$000	1$000
Recife	$500	$350	—	$350	$500	$500	$750	$750	$750	$750	1$000	1$000
Natal	$350	—	$350	$350	$500	$750	$750	$750	7$50	1$000	1$000	1$000
Noronha	—	$350	$500	$500	$500	$750	$750	$750	1$000	1$000	1$000	1$000

IMPRESSOS, AMOSTRAS e ENCOMMENDAS pagarão as mesmas taxas por 50 grs. ou fracção

		CARTAS, BILHETES POR 5 GRS.	Impressos, Amostras e Encom. por 50 grs.
2	EUROPA	2$500	5$000
3	Uruguay, Argentina	1$000	2$500
4	Paraguay e Chile	1$500	3$000

FECHAMENTOS DE MALAS — Informações nas Agencias da C. G. A.

NATAL	— Avenida Tavares Lyra	RIO	— Avenida Rio Branco, 50
RECIFE	— Avenida Rio Branco, 82	SANTOS	— Rua 15 de Novembro, 155
MACEIO'	— Rua 2 de Dezembro, 132	FLORIANOPOLIS	— Praça 15 de Novembro, 7
BAHIA	— Rua do Plano Inclinado, 34	PORTO ALEGRE	— Rua dos Andradas, 1077
VICTORIA	— Rua Nestor Gomes, 108	PELOTAS	— Rua General Netto, 309

N. B. — Acaba de ser autorisado pelo Governo Federal o serviço de REGISTRADO AEREOS, mediante 800 réis em cada carta, sendo 400 réis em sello commum e 400 réis em sello-aereo.

SRS. PROPRIETARIOS E CONSTRUCTORES

Entregae vossas installações de Electricidade, Força, Telephones, Campainhas, Ventillação, Gaz, Agua fria e quente á

COMP. FRICK LTDA.

Estareis certos de haver recorrido á technica de reconhecida competencia que vos offerecerão os mais perfeitos serviços nas melhores condições.

As nossas referencias podem ser obtidas aos constructores abaixo mencionados.

CIA. CONSTRUCTORA NACIONAL

Edificio ITAJUBA': Luz, Força, Telephones, Para-raios, Campainhas e Sub-estação.
" PATHE' PALACE: Luz, Força, Telephones, Para-raios, Sub-estação, Gaz, Agua fria e quente, Ventillação e Boccas de incendio.
" MOSTEIRO SÃO BENTO: Luz, Força, Telephones, Sub-estação, Para-raios, Agua, Gaz e Boccas de incendio.
" FERNANDO VAZ: Luz, Força, Telephones, Para-raios, Campainhas, Agua quente e fria, Gaz e Boccas de incendio.

SCOTT & URNER

" A. C. M.: Agua e Ventillação.
" WESTERN TELEGRAPH: Luz, Força, Telephones, Sub-estação, Para-raios, Agua fria e quente, Gaz, Boccas de incendio e Ventillação.
" UNITED SHOE MACH: Luz, Força, Telephones, Para-raios, Agua quente e fria e Boccas de incendio.

7 ESTAÇÕES DE GAZOLINA DA ANGLO MEXICAN: Luz e Força.

CHRISTIANI & NIELSEN

" RENAUD LAGE: Agua quente e fria, Boccas de incendio e Gaz.
" PENTEADO & ORTENBLAD: Agua quente e fria, Boccas de incendio e Gaz.
" YACHT CLUB FLUMINENSE: Sub-estação.
" LAR BRASILEIRO: Luz, Força, Telephones, Para-raios, Ventillação.
" STUD LINEU PAULA MACHADO: Luz.

MONUMENTO RODOVIARIO: Luz, Agua quente e fria.
RESIDENCIA DO ENGENHEIRO CHEFE DE CHRISTIANI & NIELSEN: Luz, Campainhas, Agua quente e fria.

GUSMÃO, DOURADO & BALDASSINI

Edificio A NOITE: Luz, Força, Telephones, Boccas de incendio, Para-raios, Sub-estação, Montagem da parte electrica das Machinas Marinoni e outras, e Ventillação.
" GUINLE: Luz, Força, Telephones e Bombas.
" TAMANDARE': Agua quente e fria, Boccas de incendio e Gaz.

PENNA & FRANCA

" PENNA & FRANCA: Luz, Força, Telephones, Para-raios, Boccas de incendio, Agua fria e quente e Gaz.

CIA. MECANICA E IMPORTADORA DE SÃO PAULO

" DEPOSITO NAVAL: Luz e Força.
" PATROMORIA: Luz e Força.
" CASA DAS BOMBAS: Luz.

PEDRO LATIF & CEZAR MELLO CUNHA

" BIBLIOTHECA DO MINISTERIO DAS RELAÇÕES EXTERIORES: Luz, Força, Telephones e Para-raios

J. PINHEIRO & IRMÃO

" NOVO HOTEL RIACHUELO: Luz, Força, Telephones, Agua fria e quente e Campainhas.

E muitos outros constructores que seria impossivel enumerar neste aviso, poderão dar referencia de

CIA. FRICK LTDA.

RUA 1° DE MARÇO N. 51 1° E 2° ANDARES — Telephone: Norte 1695

Os dois transportes de aviões da marinha norte-americana

SCHENECTADY, E. U. A. (SIPA) — A esquadra do Pacifico, da Marinha de Guerra Norte-Americana, conta actualmente com dois navios com caracteristicas muito interessantes, que são os transportes de aeroplanos "Lexington" e "Saratoga", de cujo porão podem sair verdadeiros enxames de aviões para emprehender vôo, subir á maior altura e voltar a pousar na coberta do navio, occultando-se novamente no seu interior.

Para que um aeroplano possa emprehender vôo é preciso que haja uma superficie lisa, livre de obstaculos e sufficientemente longa para ganhar velocidade.

Tanto o "Saratoga" como o "Lexington" têm uma carreira dessa especie medindo 275 metros de comprimento, livre de qualquer obstaculo que diffirulte a partida ou a atterragem. Na linha do centro do navio não ha chaminés, mastros nem torres, estando estes no lado de estibordo para que não criem obstaculo nenhum. Para tirar os aviões do porão para a coberta e voltar a mettel-os no porão ha uns elevadores, cujo pavimento pode subir até ficar rente com a coberta, formando parte desta. Com este systema, os aviões de exploração, de combate e de bombardeamento podem partir do navio á razão dum por minuto.

O armamento do navio tem por objecto principal defendel-o contra os aviões inimigos e, além dos canhões de oito pollegadas, comprehende canhões de cinco pollegadas de typo modernissimo, contra aviões, montados em torres na frente e por trás das chaminés. Durante a viagem emprehendida pelo "Saratoga" desde os estaleiros de Camden até á costa do Pacifico, o enorme dirigivel "Los Angeles", de 193 metros de comprimento, aterrou na coberta do navio, emquanto este marchava á velocidade de quinze nós.

O "Saratoga" e o "Lexington" são navios identicos de 33.000 toneladas, tendo ambos as mesmas dimensões e o mesmo equipamento. Ambos são munidos de machinas com propulsão electrica, systema General Electric. E' difficil ter uma idéa da quantidade de energia electrica produzida num destes navios. Ha muitas cidades de importancia regular que não consomem tanta corrente como um delles. Cada um destes navios conte com uma potencia de 180.000 cavallos, que seria sufficiente para o consumo de corrente electrica duma cidade de meio milhão de habitantes. Seis navios de guerra que ha em serviço actualmente, todos de propulsão electrica, a saber, o "New Mexico", o "California", o "Tennessee", o "Maryland", o "Colorado" e o "West Virginia", têm entre todos uma capacidade de producção de energia que é um pouco inferior á dum só destes transportes de aeroplanos.

Na propulsão dum corpo fluctuante na agua encontra-se uma certa resistencia. Augmentando as dimensões deste corpo até que o peso chegue a 33.000 toneladas ter-se-á uma idéa vaga da força que é precisa para movel-o. Se imaginarmos uma massa como esta sulcando os mares a uma velocidade de cerca de 65 kilometros por hora, comprehender-se-á, talvez, o que isso exige em caldeiras, turbinas a vapor, geradores e motores electricos.

Em cada um destes navios ha quatro turbo-geradores de 35.000 kilo-watts que dão corrente para oito motores de 22.500 cavallos de força conjugados aos pares, com os quatro veios de propulsão. Para produzir o vapor necessario para o funccionamento destas machinas ha dezesseis caldeiras aquo-tubulares com fornalhas de petroleo. Cada caldeira tem o seu proprio compartimento hermeticamente fechado e dois soproadores de tiragem forçada alimentam o ar para a combustão do petroleo bruto. A superficie de aquecimento total das caldeiras é emivalente a mais de um hectare e tres quartos.

Outro detalhe interessante está em que os salva-vidas e embarcações auxiliares estão alojados em nichos que ha nos costados para que tambem não formem obstaculos na coberta. A chaminé, o mastro de trinó, a torre de observação e as torres dos canhões encontram-se no lado de estibordo e não no centro, pela mesma razão. Emprega-se a electricidade tambem para o apparelho de manobra do leme, para os elevadores de aeroplanos, os projectores, os apparelhos de cozinhar e de refrigeração, as officinas, os cabrestantes e as machinas de costura.

A cozinha está provida de tudo quanto ha em apparelhos electricos. A comida é preparada em quinze fogões e sete fornos electricos. As machinas empregadas para picar carne, lavar a louça e descascar batatas são movidas a electricidade, todos destinados a eliminar o trabalho mais enfadonho e a augmentar o conforto da tripulação.

O obra devastadora de que é capaz um transporte de aeroplanos com o seu carregamento é coisa que não alcança o nosso entendimento de pacifistas. Queira Deus que a guerra seja coisa do passado, e se o "Lexington" e o "Saratoga" soffrerem o estrago do tempo antes de cumprirem a sua missão destruidora, será para nós motivo de regozijo.

Entretanto, a aviação commercial occupa já um logar importante na vida practica e vae adquirindo um desenvolvimento cada vez maior. Os technicos estão estudando a maneira de estabelecer serviços de transportes aereos através dos mares.

Talvez a experiencia adquirida com estas estações navaes fluctuantes nas questões de aterrisagem, preparação e partida dos aviões abrirá o caminho para a adopção de novos systemas na aviação commercial, e assim como convertemos as nossas lanças em arados, poderemos tambem algum dia converter os nossos transportes de aeroplanos em campos de aterrisagem commerciaes e fluctuantes.

O STAND DO MOINHO INGLEZ

Selecta exposição de biscoitos e massas Aymoré

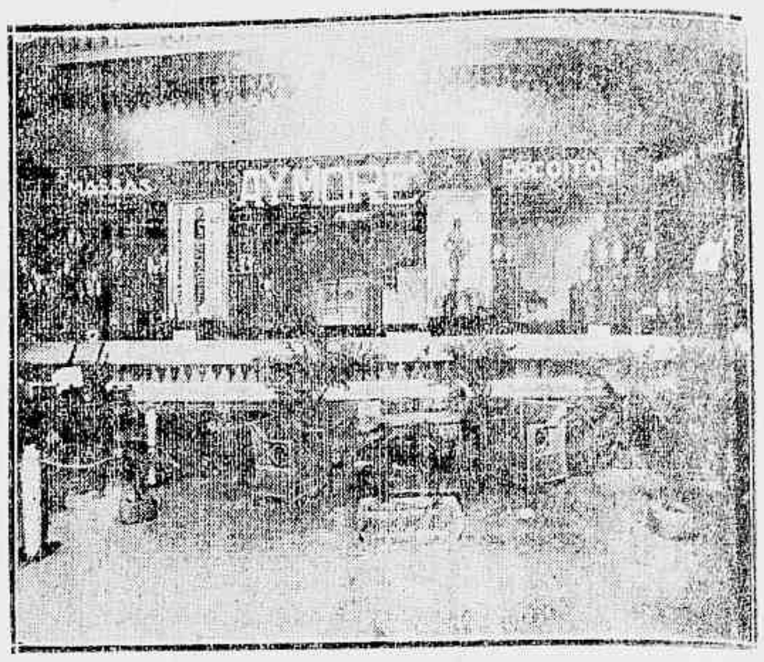

Um aspecto do "stand" do Moinho Inglez

No Palacio das Festas, á direita de quem entra no vasto salão central salienta-se á direita, em seu vivo colorido avermelhado, o original Stand do Moinho Inglez, installado em uma frisa de largas proporções e artisticamente organisado pelo chefe da propaganda commercial, Sr. J. Pimentel.

Estylizado em "motivos" puramente brasileiros — o que ficou da arte dos nossos indios Guaranys, resalta na viva coloração do stand, entre letreiros luminosos, de grande effeito, a profusa distribuição dos productos do tradicional Moinho e das fabricas Aymoré, similares aos melhores importados.

O aspecto impressiona os visitantes, entre os numerosos stands que occupam o vasto salão central do Palacio das Festas.

Os productos do Moinho Inglez e das fabricas Aymoré são elegantemente apresentados em mostruarios de crystal, notando-se dos mais finos biscoitos ás mais variadas massas para todos os mistéres de cozinha ou pastellaria. Aos lados do stand ficam os mostruarios das farinhas de trigo fabricadas pelo Moinho Inglez, em elegantes pilhas de saccos.

Em destaque, ao fundo, salienta-se a figura viril de um indio Aymoré, emblema da fabrica dos afamados biscoitos do mesmo nome. A' esquerda destaca-se o rotulo em dimensões gigantescas do empacotamento das massas Aymoré.

A nota typica das paisagens brasileiras é suggestionada pelas duas grandes decorações de "um occaso de sol" e de um poetico "despontar da lua", execução do artista J. Bloem.

UMA PROPAGANDA INTELLIGENTE

A secção de propaganda organisou, ha tempos, um libreto muito interessante, que intitulou: "Das massas Aymoré e suas receitas", onde se faz um estudo minucioso, em referencias e certificados dos mais notaveis medicos, sobre o valor das massas alimenticias em geral. Nessas referencias fica provado, de maneira concludente, dadas as opiniões em que se acham estribadas, o valor de uma alimentação sadia, quer para creanças, quer para adultos, doentes ou convalescentes por meio de um alimento, como seja a farinha Aymoré, que não soffre a menor contra-indicação.

O folheto, com cerca de 30 paginas illustradas, com gravuras coloridas, contém uma parte especialmente dedicada ás donas de casas brasileiras, tão cioosas de seu logar, com numerosas receitas para o preparo dos saborosas massas Aymoré, em todas suas variedades.

Do libreto faz-se larga distribuição durante a exposição feira de amostras, como já a tem sido ás pessoas que os solicitam, enviando o coupon que acompanha sua propaganda em todos os jornaes do Brasil.

Tão grande foi a acceitação desse libreto, por parte dos interessados, que, esgotada a primeira edição, já se acha na segunda de vinte mil exemplares desse livro, escripto e organisado pelo nosso patricio Sr. J. Pimentel, que ha annos vem exercendo, com grande carinho, a chefia da Secção de Propaganda do Moinho Inglez e das fabricas de massas e biscoitos Aymoré.

No interior do stand destacam-se dois grandes cartazes com os seguintes dizeres:

Uma alimentação sadia é quasi sempre a razão de uma boa saude.

As massas Aymoré são alimentos que não têm a menor contra-indicação, qualquer que seja o estado de sua saude.

A marca Aymoré, em qualquer de nossos artigos, representa com absoluta segurança, o melhor de nossos esforços para bem servir ao publico, com productos puros, saudaveis e nutritivos.

E' commum em nosso Brasil a preferencia do publico, em geral, pelos artigos estrangeiros — para biscoitos, não é tanta.

OS BISCOITOS AYMORÉ

são fabricados com as mais finas farinhas, pelos processos mais modernos, com o escrupulo mais apurado de uma marca que tem por principal objectivo — bem servir ao publico; têm, portanto excellente sabor, rivalisando em qualidade e aspecto e vencendo em preços seus similares estrangeiros.

AS INFORMAÇÕES NO STAND

Uma visita ao elegante stand do Moinho Inglez, afim de verificar-se o porquê do largo consumo dos seus finissimos e economicos productos, similares aos melhores importados do estrangeiro, quer em massas de toda a especie, para cozinha ou para pastellaria, quer em biscoitos e ainda nas variadas qualidades de farinha, é quasi obrigatoria nos que concorrem á Feira de Amostras.

A' testa dos serviços de informações, no mesmo stand, encontram-se os Srs. Alvaro da Jordão, um dos gerentes da firma e o Sr. J. Pimentel, chefe da propaganda commercial.

A CERA ROYAL

A Cera Royal

para lustrar moveis e assoalhos, commemorando o anniversario da A NOITE, vem, mais uma vez, em publico offerecer a quantia de *20:000$* a quem provar que existe cera para assoalho egual á CERA ROYAL.

Não pegou a moda de se dispensarem as meias

Ás nossas elegantes bem sabem o que fazer...

Meias... Meias...

Lembram-se as leitoras gentis e os leitores amaveis de certa moda que pretendia impôr o abandono das meias?

Lembram-se? Pois, como era aliás natural, a moda exdruxula caiu. Não agradou ás nossas elegantes que julgam, e com razão, que o bom gosto e o pudor exigem o uso de meias, sobretudo de meias finas como as da antiga e acreditada Casa Stephan.

E' de toda a justiça lembrar-se aqui, quando se fala de meias, a mais antiga casa desse genero que tem o Rio. O conceituado e popular estabelecimento da rua Uruguayana 12 — ou a sua filial á rua Gonçalves Dias 27 — foi o primeiro que se creou nesta capital para só vender meias.

Como era natural que succedesse, uma casa que só vende meias deve ser uma especialista no artigo, deve ter um sortimento completo, deve ter tudo quanto ha de melhor e de mais variado em meias. E, como tambem é natural, deve vender mais barato.

Assim succede, com effeito. Todo o publico carioca está farto de saber que a Casa Stephan é, na realidade, o nosso maior emporio de meias. Muitas outras casas vieram para imital-a, no correr dos annos. Nenhuma, porém, lhe tirou o sceptro que, com exito crescente, ainda mantém.

Ainda agora, a Casa Stephan, além do seu variadissimo sortimento, está vendendo, como reclamo, meias com 3/4 de seda a 7$500 o par, acompanhadas de seda da mesma côr para sergir. Tem sido um successo. Está tambem vendendo legitimas meias Tosca a 9$700 se com 3/4 de seda e a 12$800 se todas de seda, o que tem sido tambem um successo.

E' assim que a Casa Stephan faz firmar os seus creditos e se assegura, o que é de justiça, a mais numerosa e elegante freguezia desta capital.

A REMARCAÇÃO NO Palacio das Noivas

DEU ESTE

RESULTADO

50' PARA SENHORAS
Camisas de dia com sjour, de 2$800 a
1$900
Camisa de dia, bordada, de 4$500 a
2$800
Guarnição, 2 peças, em opala de côr, de 13$000 a
8$400
Guarnição, 2 peças, em opala, suissa, ricamente bordada, de 22$000 a
17$500
Combinações em opala ricamente bordada, de 13$000 a
8$200

ESPECIALIDADE DA CASA
Enxovaes completos para casamentos
URUGUAYANA, 83 A 87

Leilão de penhores em 20 de Julho
JOSE' CAHEN
7 — RUA SILVA JARDIM — 7

A riqueza dos Estados Unidos

O augmento de intensidade da vida financeira nos Estados Unidos é qualquer coisa de estupendo e de surprehendente.

Desde junho de 1927, os depositos nos bancos augmentaram de 60 % e a cifra dos negocios nos bancos de Nova York de 85 %. Em 10 annos, as apolices de seguros contra accidentes e incendios excederam o dobro.

Desde 1923, os Estados Unidos enviaram para o estrangeiro, e sobretudo para a Europa, cerca de 2 biliões de dollares por anno.

Crescem incessantemente os seus creditos em quasi todos os paizes e, atraz delles, vae logo a expansão das suas industrias.

Invento portuguez de grande utilidade para os aviadores

O Sr. Jayme Victor A. Rodrigues, engenheiro electricista da secção technica dos telegraphos do Porto, dirigiu um officio á direcção da Aeronautica Portugueza, em Lisboa, pondo á sua disposição, para experiencias, um apparelho de seu invento, com determinado dispositivo electrico, que permitte aos pilotos aviadores, em occasiões de nevoeiro, reconhecerem a distancia a que se encontram do nivel do mar, para uma regular e segura amaragem.

O seu inventor fez já algumas experiencias em pontos elevados e a certa distancia da costa com bons resultados.

Casa Monroe
MOVEIS para ESCRIPTORIOS
RUA BUENOS AYRES, 53 — N. 5247
(Entre Chile e Avenida)

The British Bank Of South America Limited.

filiado ao THE ANGLO-SOUTH AMERICAN BANK LTD.

Estabelecido no Brasil ha mais de SESSENTA ANNOS

Acceita depositos em Conta Corrente Limitada e Particular.

JUROS DE 4 % AO ANNO

Depositos a prazo vencerão juros vantajosos

Trata de todas as transacções bancarias

Séde Central: RUA DA ALFANDEGA, 23 - 25 - 27 — RUA BUENOS AIRES, 22
Succursal: RUA FREI CANECA, 135 — AVENIDA MEM DE SA' 336

Banco Britannico da America do Sul

THE WESTERN TELEGRAPH COMPANY LIMITED

ligada á EASTERN TELEGRAPH Co. — ligada á WESTERN UNION TEL. Co.

O CABO SUBMARINO

MAUA'-PENDER ESTABELECIDO NO BRASIL EM 1874
Cabos directos para os Estados do littoral, inclusive a cidade de S. Paulo; Europa, Asia, Africa, Oceania e Republicas Sul-Americanas.
Cabo directo Brasil-Barbados-Nova York para todos os pontos da America do Norte, Central, Antilhas, etc.

12 ESTAÇÕES NO BRASIL

— Telegrammas a taxas integraes.
— Ditos preteridos com 50 % de abatimento.
— Cartas-Cabo a taxas mui reduzidas.

Avenida Rio Branco n. 117 — EDIFICIO PROPRIO
—:— RIO —:— (em construcção) Alfandega-Candelaria

EMPREZA DE ARMAZENS FRIGORIFICOS

TELEPHONES

N. 2957, Gerencia - N. 1355, Secção Commercial - N. 4344, Entreposto de Leite

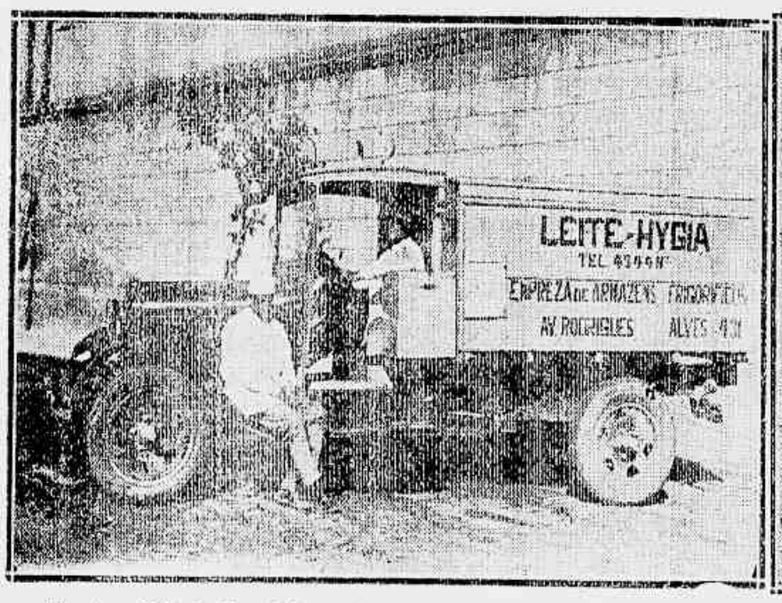

Auto Distribuidor do

LEITE e MANTEIGA HYGIA

Saidas em 1928

Leite . . . . . *15.000.000 litros*
Manteiga . . . . . *75.000 kilos*

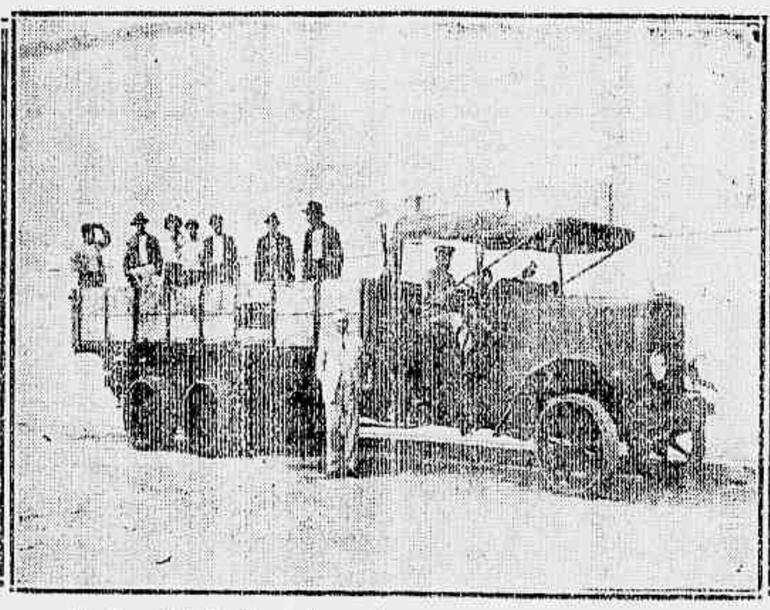

Auto Distribuidor do

GELO CAES do PORTO

Saidas em 1928

Pedras: 1.900.000 de 25 kilos

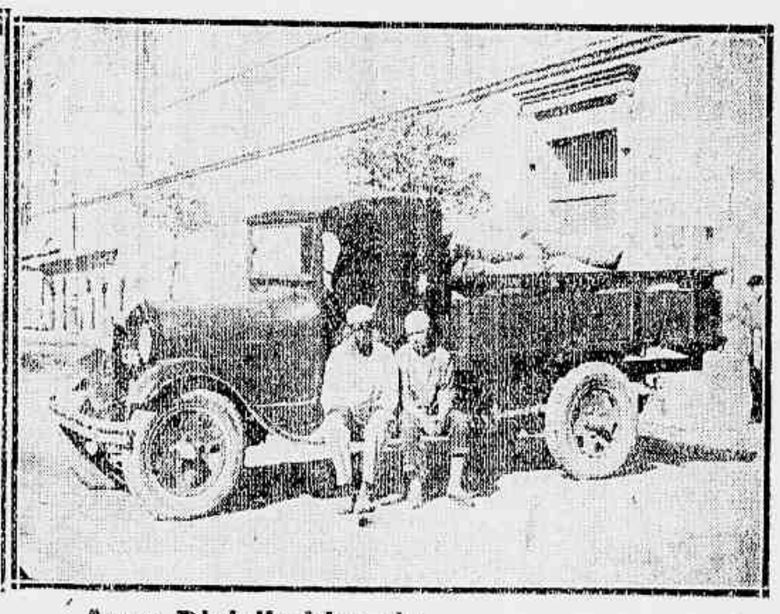

Auto Distribuidor de

GENEROS ALIMENTICIOS de PRIMEIRA QUALIDADE

TAXAS DE ARMAZENAGENS

SECÇÃO FRIO INDUSTRIAL

MERCADORIAS	Armazenagem mensal Rs. por Vol.	Kilo	MERCADORIAS	Armazenagem mensal Rs. por Vol.	Kilo
Ameixas		100	Laranjas		060
Amendoas		120	Lentilhas		030
Aves e Caças		200	Lupulo		070
Avelãs		120	Maçãs		070
Banha		040	Maçãs (cx. 23 k.)	1.500	
Bacalhão		030	Manteiga		070
Bacalhão (caixa 70 ks.)	2.000		Milho		015
Bacalhão (1|2 caixa)	1.200		Milho (sacco)	500	
Bacon		080	Nozes		120
Carnes salgadas		050	Ovos		060
Carnes verdes a congelar		100	Oleo e sebo		040
Carne verde (semanal)		050	Paio		080
Castanhas		130	Passas		120
Castanhas sacco ou cesto	1.000		Peixes a congelar (granel)		200
Cebolas		030	Peixe defumado ou salgado		060
Cevada		080	Peras		080
Chopp (barril 1|8)	1.000		Peras (caixa 23 ks.)	1.700	
Chopp (barril 1|4)	1.500		Polpa		040
Chopp (barril 1|2)	2.000		Presuntos		100
Damascos seccos		120	Queijos (estrangeiros)		100
Doces finos		120	Queijos (nacionaes)		030
Ervilhas seccas		050	Salame		130
Feijão		015	Toucinho		050
Feijão (sacco)	600		Tamaras		120
Figos		120	Uvas		070
Grão de bico		100	Uvas (barricas 30 ks.)	2.000	
Legumes		030	Uvas (1|2 barrica)	1.200	

Não pesamos as mercadorias cobradas por volume.

SECÇÃO SEM FRIO

MERCADORIAS	Armazenagem mensal Rs.	MERCADORIAS	Armazenagem mensal Rs.
Alfafa (fardo até 90 ks.)	600	Feijão (sacco)	300
Alho (cx. ou jacá até 80 kilos)	500	Ferro (kilo)	060
Amendoas (sacco)	300	Fumo (fardo)	1.000
Arroz (sacco)	300	Licores (caixa)	300
Assucar (sacco)	300	Manteiga (caixa até 30 kilos)	300
Avelãs (sacco)	300	Manteiga (kilo)	020
Azeite (caixa)	500	Milho (sacco)	300
Azeitonas (bar. até 160 kilos)	1.000	Nozes (sacco)	500
Bacalhão (caixa 70 ks.)	800	Papel (bobina)	2.000
Bacalhão (1|2 caixa)	400	Papel (fardo)	1.500
Banha	500	Polvilho (sacco)	300
Batatas (sacco)	200	Sebo (barrica)	2.500
Caramellos (bar. até 150 kilos)	1.500	Sola (rolo)	1.000
Caramellos (bar. até 350 kilos)	2.500	Vinho (caixa)	300
Cebolas (caixa)	500	Vinho (barril 1|4)	1.200
Cebolas (sacco)	500	Vinho (barril 1|5)	1.000
Farinha (sacco)	300	Vinho (barril 1|10)	800
Farinha de trigo (sacco)	300	Vinho (garrafão)	1.000
		Xarque (fardo)	500

Desconto 20 % s/ Mercadorias Consignadas.

ENTREPOSTO LIVRE DE LEITE

Estabelecimento modelar organisado pelos methodos technicos, sanitarios e commerciaes, conforme as mais modernas installações européas e norte-americanas. Com uma capacidade para 80.000 litros diarios, é o distribuidor, a domicilio, do preferido LEITE-HYGIA

STOLTZ

HERM. STOLTZ & Co.

RIO DE JANEIRO

AVENIDA RIO BRANCO, 66-74 — CAIXA POSTAL 200

São Paulo — Caixa, 461 — Santos — Caixa, 246 — Pernambuco — Caixa, 168

HERM. STOLTZ

HAMBURGO

Glockenglesserwall, 25126

IMPORTAÇÃO — EXPORTAÇÃO — NAVEGAÇÃO — REPRESENTAÇÕES

Para Jornaes e Revistas — PAPEL — Materia prima para a fabricação de papel

SOBRE PENHORES de JOIAS

AUTOMOVEIS — titulos, roupas, metaes, armas, fazendas, machinas, pianos e qualquer mercadoria que represente valor: EMPRESTAM

VIANNA, IRMÃO & C.

26 a 36, PEDRO I°, 26 a 36 — Tel. C. 1889

(Antigo Espirito Santo)

ASSUCAR BRASIL

A SUA QUALIDADE NÃO TEME COMPETIDORES

A garganta da morte

A rua Nerval de Gouvêa, trecho da Rio-São Paulo, não só difficulta o transito, como é um manancial de desastres

A rua Nerval de Gouvêa, em Cascadura, comprehende-se como um trecho da estrada Rio-São Paulo, que, é sabido, tem seu inicio no Engenho de Dentro. Naquelle ponto ha innumeros obstaculos, que, além de tornar difficultoso o transito de vehiculos, offerece perigos bem graves. A Light, para manobra dos bondes tem de valer-se desse pedaço de via publica e emquanto essas manobras se procedem, fica tudo estacionado. Vêm-se filas não só de automoveis, como de carroças e caminhões, aguardando passagem, com que se perdem cinco e dez minutos, tempo quasi do percurso de Cascadura á cidade!

Muitos têm sido os desastres ali verificados, quasi todos fataes e delles, em boa razão, não são culpados ou sómente culpados os motoristas. E' que os bondes, nesse logar despeja, a todo momento, avultado numero de passageiros de Jacarépaguá e, na preoccupação de tomarem o trem, ou destes saltando, para tomarem aquelles, atravessam a rua sem a menor prudencia. Assim tem sido a maioria dos accidentes.

Mas, o remedio? E' lembrado o seguinte alvitre, menos dispendioso e immediatamente pratico: alargar-se a rua, naquelle ponto, nivelando a calçada de cimento que

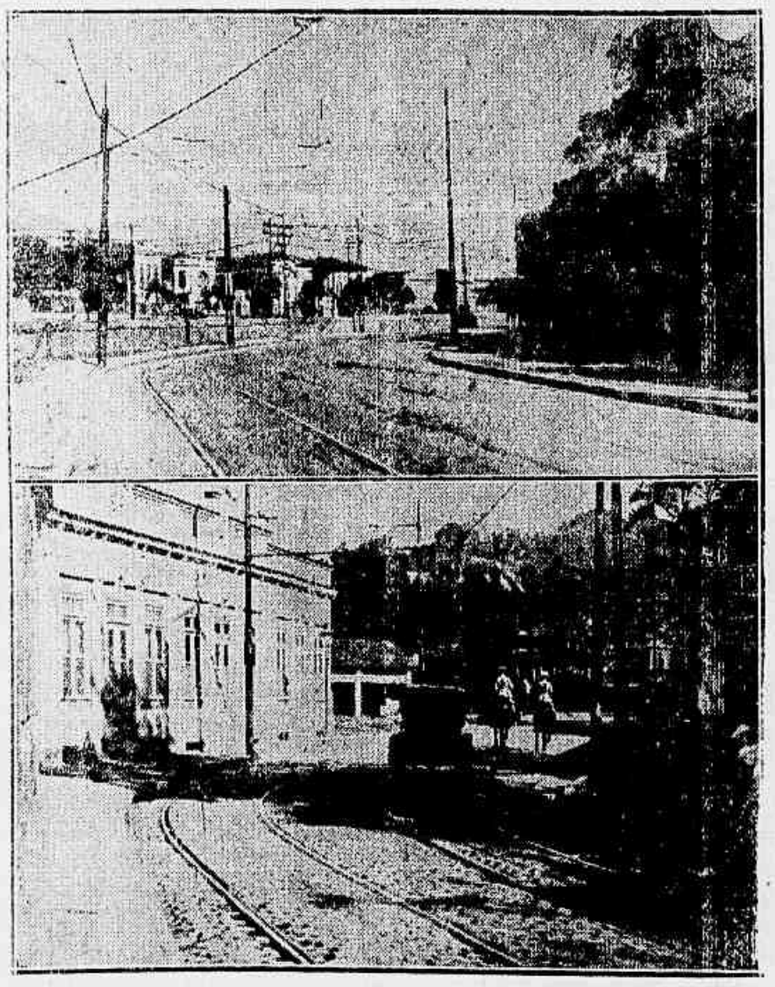

capeia uma vala que corre ao seu longo, á direita, na largura approximada de quatro metros; bem como rectificando o mesmo trecho, á esquerda, onde existe uma ponta muito saliente do terreno do hospital de Nossa Senhora das Dôres. Obra facil, como se vê, e de grande e real utilidade para a necessaria facilidade do trafego na referida estrada. Outrosim, evitar-se-á, ali, a reproducção de tantos e tão dolorosos desastres.

Se a mulher é bella, e o perfume é bom...

Não tenham duvida, foi comprado na Perfumaria Nunes

Se uma mulher, linda como os anjos, joven, formosa, elegante, passa e deixa atrás de si o aroma suave e entontecedor de um

perfume exquisito, não tenham duvidas, leitores amigos, esse extracto foi comprado na Perfumaria Nunes.

— Por que? — perguntará um leitor mais indiscreto e curioso.

— Pórque, amigo, a Perfumaria Nunes é, desde muito tempo, desde muitos annos, a fornecedora preferida do nosso mundo elegante. A Perfumaria Nunes é a importadora directa das fabricas de todas as grandes marcas de perfumaria franceza, ingleza, allemã e norte-americana. A Perfumaria Nunes é, sem favor, mas apenas com justiça, uma casa respeitavel, conceituada e conhecida. A Perfumaria Nunes, portanto, não altera os productos que recebe. A Perfumaria Nunes, finalmente, tem o segredo de poder sempre offerecer, em primeiro logar, as novidades lançadas nos grandes centros da moda e, portanto, ali correm, todas as semanas, os nossos "leões" e as nossas elegantes, á procura das novidades que chegaram.

Portanto, amigos, se passar a vosso lado uma linda e joven mulher, linda como os anjos, elegante e encantadora, deixando atrás de si o aroma suave e entontecedor de um perfume exquisito, não hesiteis em affirmar que ella o comprou na Perfumaria Nunes.

Esta explicação tornava-se necessaria, embora, de facto, a Perfumaria Nunes não necessite de reclame, para explicar a preferencia, a popularidade e o conceito em que é tido o grande estabelecimento do Largo de São Francisco. Casa antiga, todavia ella tem o segredo de se manter sempre joven, sempre viva, no espirito de todas as pessoas do Rio que sabem apreciar os bons productos de perfumaria.

A par disso, é opportuno lembrar que a Prefeitura Nunes é tambem um centro conceituado de todos esses pequenos artigos de "toilette" que fazem a alegria e o "chic" do nosso mundo elegante. São pequenos nadas, sem os quaes a belleza é mais rara... e mais difficil.

Tudo isto, porém, de pouco vale. A melhor recommendação que tem a Perfumaria Nunes é ser, como é realmente, a casa preferida, a casa mais procurada por todos os cariocas.

Sempre e só: Sabonete EUCALOL

A base de Eucalypto

Molhados e Cereaes

CASA FUNDADA EM 1852

Teixeira, Borges & C.

Commissarios de café e mais generos do Paiz

Caixa do Correio 294 Endereço Telegraphico: ARIEXIET

TELEPHONE NORTE 0132 e 3904

110, Rua do Rosario, 112

RIO DE JANEIRO

A rua Archias Cordeiro tem um trecho perigoso

Por que não o rectificam?

A rua Archias Cordeiro, no seu trecho entre Engenho Novo e pouco antes do Mercado, um perfeito "S". Tem tres curvas fechadas e para o transito de vehiculos offerece um perigo extraordinario.

Entretanto, é facil extinguir essa inconveniencia. Aquellas curvas são formadas pelas pontas de terrenos devolutos, aladeiras, não havendo nelles, propriamente, nenhuma construcção. Cada vez mais o trafego de bondes e de outros vehiculos augmentam e bem avisado seria que, desde já, se realisasse a obra de rectificação do alludido trecho.

Muitos desastres ali verificados, não todos originados na circunstancia de, em determinados pontos, não ficar um vehiculo á vista de outro, no perimetro de oito a dez metros. No inicio do "S", proximo de Engenho Novo, os bondes passam com a plataforma quasi roçando num correr de predios, situados á esquerda da rua e varios transeuntes têm sido colhidos em cima da propria calçada!

Dr. Ubaldo Veiga Cl. geral, syphilis, pelle, urinarias. 1° de Março, 7, das 2 ás 4. Tels.: N. 7008 e V. 901.

Aos Constructores e Proprietarios

Moreira, Kamps & Cia.

«O BARBADO»

RUA URUGUAYANA, 202

Communicam que continuam a fazer grandes reducções de preços em todos os artigos e que têm grande stock de diversas procedencias de: cremones, fechaduras, fechos, dobradiças, oleos genuinos, tintas legitimas, etc.

Grandes reducções de preços

em trens para cozinha, louças esmaltadas, aluminio, ferramentas de diversas procedencias.

202, Rua da Uruguayana, 202

Esquina de S. Pedro — Teleph. Norte 2299

O Nono Congresso da Ordem da Estrella

Impressões transmittidas a A NOITE pelo Sr. Aleixo Alves de Souza sobre a sua viagem a Ommen

Na qualidade de organisador nacional da Ordem da Estrella, foi o Sr. Aleixo Alves de Souza convidado a participar do 9º Congresso da Ordem, a reunir-se este anno, em Ommen, na Hollanda, para onde já seguiu.

Ouvimos do Sr. Aleixo as suas impressões sobre a significação e a finalidade desse conclave.

— A ordem da Estrella, que conta cerca de cem mil membros em todo o mundo — disse-nos elle — realisa actualmente Congressos Mundiaes, todos os annos, em Ommen, na Hollanda; em Ojai, na California e em varias partes da India.

O mais importante, de todos, porém, é o de Ommen, se tivermos em conta o numero dos assistentes.

Este anno, porém, não é sómente o Congresso que me leva á Hollanda, como tambem, e principalmente, um convite que recebi do chefe da Ordem, o Sr. Krishnamurti, para assitir á Reunião de Verão que todos os annos se realisa em Eerde, no castello do mesmo nome, precedendo o Congresso.

Eerde é um castello velhissimo, de estylo hollandez, que o seu proprietario, o barão van Pallemdt doou á Ordem da Estrella e que hoje é o quartel-general internacional da Instituição para todo o mundo. O ambiente, ali, é de uma belleza quasi sobrenatural e de uma riqueza artistica sem par. As arvores perfilam-se, altissimas, como querendo tocar os céos com suas copas balouçantes, formando um docel e deixando tombar uma catadupa de folhas no outomno, que formam no chão um tapete espesso que amortece os passos e convida ao repouso.

Todos os campos de Ommen que circundam o Castello e que incluem o Campo da Estrella onde se realisam os Congressos são cobertos de pinheiraes de pequeno porte, cujo aroma penetrante reconforta os pulmões e enche de vida o organismo combalido.

E' um encanto.

E é nesse scenario estupendo que se realisam — no campo, os Congressos e no castello as Reuniões de Verão.

E é durante ellas, tambem, que o instructor do mundo transmitte aos assistentes a sua mensagem de alegria, de felicidade, como sendo o objectivo ultimo para a vida humana, a sua meta, finalidade e razão de ser.

Por muito que pensemos o contrario e que tal nos pareça ser o opposto, é, na realidade á Felicidade que todos aspiram sobre a terra, tanto o mais humilde, como o mais elevado na escala da vida.

Encontram-na nas pompas transitorias ou nas gloriolas passageiras do mundo!

— A verdadeira felicidade, "não". Eis o que o instructor affirma. Quando muito, encontram um conforto passageiro, que passa com o passadiço das coisas que o despertam.

O homem faz ainda repousar a origem, o alicerce da sua felicidade nas coisas exteriores e por isso soffre de continuo as desillusões que as coizas exteriores normalmente determinam, por serem passageiras.

No emtanto, o homem "aspira" á felicidade real e tem de encontral-a um dia. E' que é possivel alcançal-a "agora", eis o que o instructor affirma aos que o ouvem. Mas para alcançal-a, temos que a buscar "no interior" de nós mesmos e não fóra. Eis tudo.

Peço venia para este breve resumo de alguns topicos das doutrinas do instructor que ahi ficam, porém, julguei-os necessarios para esclarecimento dos nossos leitores quanto aos verdadeiros fins que me levam a Ommen e que são: Encontrar a Felicidade e a Verdade que a ella conduz, para leval-a como uma mensagem aos ouvidos de nossos irmãos dos interessados na busca da finalidade real da existencia e na solução immediata dos problemas reaes da vida.

Essa mensagem de Verdade é proclamada através os labios do Sr. Krishnamurti, dirigida á mentalidade dos nossos dias, desafiando, assim, as locubrações e a critica dos verdadeiros interessados na solução dos magnos problemas da existencia.

Foi assim que eu senti os Congressos de Ommen em épocas passadas, nos tres annos precedentes que lá fui ouvir as palavras do Instructor. E' assim que prevejo o deste anno.

Este anno esperam-se grandes acontecimentos e é de prever que a lotação approximadamente de tres mil pessoas dos demais annos, neste, seja excedida — o que não passa de cousa natural, pois que os Congressos vão num crescendo de vida e de importancia, verdadeiramente admiraveis.

A figura do Chefe, o Sr. Krishnamurti, revela, realmente, aquelle scenario encantador e a sua palavra arrebata os que lá vão, illuminando-os e dando-lhes uma nova Visão da Vida.

E' o poder inspirador das grandes Presenças e aquelle que ali reina é apto a determinar a reforma completa dos que lá vão em busca de Verdade e sedentos de Libertação e Felicidade.

A' minha volta, que espero seja em setembro, transmittirei aos leitores as minhas impressões, quer da Reunião de Verão, quer do Congresso propriamente dito. Creio que isto me será ainda permittido, como um tributo a este paiz que tanto amo e a que desejo servir como o desejo igualmente á humanidade em seu conjunto.

E como melhor servir ao mundo e á humanidade do que transmittindo-lhes uma mensagem de Verdade?

Hoje, como em todos os tempos, o mal do mundo é a ignorancia.

E o Instructor traz-nos a "Mensagem do entendimento" — do entendimento como lei unica para alcançar a meta eterna da Vida, o objectivo real de existencia, que é a Felicidade e Libertação! — Conclue o Sr. Aleixo Alves de Souza.

Transports Maritimes

O Rapido Paquete

ALSINA

esperado de Buenos Aires, sairá em 21 de Julho para:

LAS PALMAS
BARCELONA
MARSELHA
e GENOVA.

Cabines de todas as classes

Consignatarios:
COMPANHIA COMMERCIAL & MARITIMA
Avenida Rio Branco n. 16

A Sra. Coolidge será madrinha do "Northampton"

WASHINGTON, 19 (Havas) — O Departamento da Marinha annuncia que a senhora Coolidge, esposa do ex-presidente da Republica, acceitou o convite official para servir de madrinha ao novo cruzador "Northampton", de 10.000 toneladas, que será baptisado e lançado ao mar, em Quincy (Massachussetts), dentro de algumas semanas.

Um novo jornal em Sergipe

ESTANCIA (Sergipe), 19 (Serviço especial da A NOITE) — A população espera ansiosa a publicidade do primeiro numero do jornal "Voz do Povo".

Noticias religiosas

MATRIZ DE NOSSA SENHORA DA CONCEIÇÃO DO ENGENHO NOVO — Devido a ter adoecido o Revmo. padre conego José Antonio Gonçalves Rezende, que tomou ao seu cargo as prégações doutrinarias preparatorias da festa do 9º anniversario da fundação da Liga Catholica "Jesus, Maria, José", da matriz do Engenho Novo, fica adiada para a proxima terça-feira, dia 23 do corrente, a continuação da série de conferencias iniciadas no dia 15 do corrente, se prolongando até o domingo, dia 28, as mesmas horas, 20 horas, quando, terá logar o encerramento com a festa da mesma Liga, conforme o programma, que será opportunamente publicado.

As senhoras poderão comparecer.

VENERAVEL E ARCHIEPISCOPAL ORDEM 3ª DE N. S. DO MONTE DO CARMO — No templo desta ordem, realisa-se, no proximo domingo, 21 do corrente, a festa da excelsa padroeira, com missa solenne a instrumental, ás 11 horas, sermão ao Evangelho pelo Rvmo. bispo de Sebaste D. Mamede, "Te-Deum", ás 19, seguido de benção do Santissimo Sacramento.

A estes actos comparecerão as dignidades da Ordem.

UNIÃO ESPIRITA SUBURBANA — Na séde desta instituição, á travessa Hermengarda ns. 13-15, Meyer, no proximo domingo, 21 do corrente, ás 15 horas, realisa-se uma reunião na qual serão expostos assumptos referentes á ampliação do nosso Asylo Legião do Bem, para a velhice desamparada.

PADARIA MODELO

Casa fundada em 1899

OSCAR MOREIRA BARBOSA

Rua Conde de Bomfim N. 769

Telep. V. 0913

Stock e variadissimo sortimento de conservas finas, Biscoutos, Bonbons, Queijos, Manteiga, Pão Francez e Allemão manipulado com o mais rigoroso preceito de hygiene. E tudo que diz ao ramo, para bem servir a nossa clientela.

Organisar-se-á um novo partido politico, no Chile

SANTIAGO, 19 (A. A.) — Annuncia-se que vae ser organisado um novo partido nacional, constituido das mais altas personalidades em evidencia na politica do paiz.

A nova aggremiação partidaria terá por objectivo prestar todo apoio ao governo do presidente Ibañez.

UMA CREADA

POR MODESTO QUE SEJA O SEU ORDENADO, PODE USAR PRODUCTOS DE

COTY

LEGITIMOS E BARATOS DESDE

2$300

Pó Coty 4$500

HOJE E SEMPRE

NÃO SE ILLUDAM; SE ALGUEM QUIZER VENDER MAIS CARO, COMPAREM:

Perfumarias LOPES

Offerecem-vos -:- todas as -:- garantias

Jornaes e revistas

"VIDA CAPICHABA" — Commemorando o primeiro anniversario do governo do Dr. Aristeu Borges de Aguiar, a "Vida Capichaba", apreciado semanario que se publica em Victoria, capital do Espirito Santo, tirou uma edição especial, que está digna de leitura, não só por parte dos espiritosantenses que amam a sua terra, mas tambem de todas as outras pessoas que, por sentimentos patrioticos, se regosijam com o progresso das unidades federativas.

"Vida Capichaba", entre os importantes assumptos que contem nesta sua edição especial, repleta de nitidas gravuras, traz as letras dos hymnos espiritosantenses, classificados nos 1º, 2º e 3º logares.

"JORNAL DAS MOÇAS" — Está circulando, hoje, mais um numero do "Jornal das Moças", que traz na capa o retrato de "Miss Brasil".

Em seu variadissimo texto de collaborações, em prosa e verso, são encontradas, além das suas magnificas secções de costume, como modas, bordados, musicas, cinema, noticias da capital, uma reportagem photographica da chegada de "Miss Brasil", com innumeras e lindas poses da nossa formosa embaixatriz da belleza.

"SHIMMY" — Mais um numero está a circular deste conhecido semanario humoristico, como sempre repleto de "charges", contos, anecdotas, etc.

"O SCENARIO" — Entrou em circulação hoje este vibrante pamphleto de critica independente. "O Scenario" já conta abundante circulação nos meios cultos e nas classes proletarias do paiz. Vinte paginas illustradas de um texto palpitante constituem a edição de hoje desta victoriosa revista.

"LIGHT" — Acaba de apparecer mais um numero desta bem cuidada revista, trazendo variada leitura, não só de interesse á companhia de que é orgão como do publico em geral. A. Bomfim publica interessante reportagem sobre as "Favellas de Santos", civilisadas pela acção de Mr. Browne, director-gerente da Cia. City de Santos. Os trabalhos da Cia. City occupam ainda mais duas paginas relativas ao serviço de soccorro de Tracção.

"RADIO CULTURA" — Mais um esplendido numero desta revista acaba de apparecer com farta materia referente á sua especialidade.

"BRASIL-FERRO-CARRIL" — Com uma edição bem organisada, está circulando mais uma vez esta revista technica, dedicada ás questões de transporte, como o seu titulo indica.

OS SPORTS

Corridas

OS FAVORITOS, PARA DOMINGO, NO DERBY CLUB—Para a corrida de domingo, no hippodromo do Itamaraty, estão favoritos os seguintes parelheiros: Gladiador e Embonba; Ultramar e Rhondda; Ivon e Meditador; Mystificador e Congo; Consul e Gambetta; Culinan, Ultimatum e Electrico; Raffles e Guapo; Cascabelito e Rico; Mon Talisman e Tabú.

INSCRIPÇÕES NO JOCKEY CLUB — Na secretaria do Jockey Club serão encerradas, amanhã, as inscripções complementares no programma para a corrida de 28 do corrente, no hippodromo da Gavea.

Football

O MATCH DO BOLOGNA COM OS BRASILEIROS — Augmenta progressivamente o enthusiasmo e o interesse do publico, pela realisação da primeira partida do Bologno F. C. entre nós. Quando se soube que o adversario do Bologna era um team brasileiro, um verdadeiro scratch, esse enthusiasmo redobrou, porque o publico tem um fanatismo pelo combinado de jogadores do Rio e de São Paulo.

O Juiz — O Botafogo F. C. escolheu para arbitro dessa importante partida, o Sr. Cyro Werneck, do America F. C. Uma escolha realmente feliz e criteriosa, porque o Sr. Cyro Werneck é dos melhores juizes que temos no quadro official da Amea.

A chegada — Os italianos fascistas, residentes no Rio e o Botafogo F. C. estão empenhados em dar á recepção dos campeões da Italia o maior brilhantismo. Fretaram o rebocador "Gigante" e irão fóra da barra aguardar a chegada dos rapazes em companhia de muitos socios do veterano club alvi-negro.

Preliminar — Em macth preliminar jogarão os primeiros teams do Botafogo F. C. e C. R. Vasco da Gama. Outra boa escolha, porque ambos estão em perfeitas condições de treno e são capazes de offerecer ao publico um match interessante e muito equilibrado.

Os trenos — Ambos vão trenar na proxima terça-feira. Os brasileiros farão um treno compelto, das 17 ás 19 horas, terça-feira, no estadio do Fluminense, com entradas pagas e os reflectores accessos. O team nacional é o mesmo já escalado, assim como o contra scratch.

O match — O grande match internacional será iniciado mais ou menos ás 22 horas, no magnifico estadio do Fluminense, em 25 do corrente, quinta-feira proxima.

CONSELHO DELLIBERATIVO DO VILLA ISABEL — O presidente em exercicio, convida todos os membros do Conselho Delliberativo do Villa Isabel, a comparecerem quarta-feira, 24 do corrente, ás 20 1/2 horas, na séde social, afim de tomarem parte na reunião do mesmo conselho, com a seguinte ordem do dia:

a) Eleição para o cargo de presidente;

b) Leitura e approvação dos novos estatutos;

c) Interesses geraes.

OS JOGOS DE DOMINGO NA ASEA — Para os jogos do proximo domingo, a Asea designou os seguintes juizes e delegados:

Oceano x Vlan — Campo do primeiro, á Avenida Epitacio Pessoa. Juizes do Meridional F. C. Delegado, Arthur Ribas Sobrinho.

Leblon x Meridional — Campo do primeiro, na Avenida Ataulpho de Paiva. Juizes do Severiano A. C. Delegado, Manoel Morales.

Mundo Novo x Severiano — Campo a ser indicado pelo Mundo Novo. Juizes do Oceano F. C. Delegado, José Loures de Miranda.

Nacional x Argos — Campo do primeiro, á Ponta do Calabouço. Juizes do Jardim C. Club. Delegado, Claudionor Alonso dos Santos.

O BAILE DE AMANHÃ NO CONFIANÇA A. C. — Amanhã serão reabertos os salões do Confiança A. C. para a realisação do baile mensal, em homenagem aos seus amadores e dedicado á senhorita Elza Mendonça, princeza do club.

O CONFIANÇA A. C. TRENA — Para enfrentar o Vasco da Gama, domingo, em jogo official dos terceiros teams, no seu campo, o Confiança A. C. vem treinando com rigor.

Ha bastente esperança, entre os verde-negros, de abater o club de Jaguaré.

S. C. BAETAS — Em assembléa geral foi eleita a seguinte directoria: presidente, João Candido da Silva; secretario, Carlos de Alvarenga Vianna; thesoureiro, Manoel de Oliveira; director sportivo, Carlos Baptista; fiscal de campo, Altamiro Auler; captain do team, Eugenio de Alvarenga Vianna.

S. C. BOA VISTA — Realisando-se domingo o jogo entre o Pereira Passos e Bôa Vista, no campo deste á estrada das Furnas, a directoria pede por nosso intermedio o comparecimento em campo dos seguintes amadores:

2º team, ás 13 horas — Caetano; Alves e Charles; Naravio, Sergio e Bahiano; Biscoito, Ferraz, Petronilho, Zéca, Romão e Carlos Fernandes.

1º team, ás 15 horas — Amaral; Leite e Affonso;; Dunes, Nivercino e Salles; Catita, Romualdo, M. Pinho, Fernando, Joca e Cesar.

S. C. GUANABARA — Domingo, o S. C. Guanabara ,jogará com o team da casa Eritz, no campo do Byron F. C., em Nictheroy. A partida será da séde, ás 6 1|2 horas, devendo a embaixada tomar a barca das 7 horas. O team do Guanabara, caso modificação de ultima hora será este.

Collares; Bohemia e Julinho; Bernardino, Salgado e Adalberto; Bahiano, Orel, João, Edgard e Renato.

S. C. ORIENTE — Realisando-se domingo o jogo com a A. A. Portugueza no campo do S. Christovão A. C., a direcção de sports solicita o comparecimento na séde, ás horas determinadas dos seguintes amadores:

A's 12 horas, 1º team — Floriano; Cambaleão e Mangueira; Bahiano I, Cavalheiro e Costella; Kele, Bahiano II, Bébé, Pé de Leque, Doce e Jurandyr.

A's 11 horas, 2º team — Sudan; Braz e Moreira; Roberto, Pistola e Cabello; Bula, Ministrinho, Telê, Gigoló e Djalma.

A's 9 horas, 3 team — Ivo; Tatá e Esquerda; Raphael, Rubens e Chichorro; Tampinha, Darly e Luiz; Zéquinha, Mario, Americo, Franklin, China, Wilson, Ferreira, Abelardo e todos os socios quites com inscripção.

CAMPEONATO SUL MINEIRO — Foram estes os resultado sdos jogos de domingo ultimo, patrocinado pela Associação Sul Mineira de Esportes:

Avea x A. A. Cambuquirense, venceu o primeiro por 3 x 2.

Varginha Esporte Club (V. E. C.), 2

Eloy Mendes F. C., 0.

America F. C. de Nepomuceno, 2

Associação Famense de Athletismo, 0.

A. S. Paraguassu, 0.

A. A. Poços de Caldas, 2.

Lavras S. C. x Brasil F. C. de Itajubá.

Este jogo não se realisou por desistencia do Brasil, cabendo os pontos ao Lavras S. C.

Pugilismo

O GRANDE COMBATE DE AMANHÃ — Algumas horas mais e o publico assistirá o esperado match de box entre Andrés Miguez, o famoso pugilista uruguayo, invicto em nossos rings, e o peso leve carioca, Kid Simões, que reune algumas probabilidades de vencer esse extraordinario pugilista oriental.

Kid Simões possue além de um excellente jogo de pernas, boa esquiva e extraordinaria resistencia, um espirito combativo que é caracteristico no seu feitio de pugilista. Fortissimo, muito mais forte do que qualquer dos que já enfrentaram Miguez e mais forte do que o proprio Miguez, o leve carioca tem qualidades e condições excepcionaes para o combate.

Das lutas de Miguez no Rio, todas ellas despertando um grande interesse, essa com Kid Simões, é sem duvida a que está empolgando mais o espirito do publico, porque todos são unanimes em reconhecer que o nosso patricio pode perfeitamente vencer o adversario. Qualidades e treino não lhe faltarão. Miguez tambem treinou muito e parece disposto a voltar para Montevidéo invicto.

Joe Assobrah vae encontrar um adversario que é uma incognita. O campeão brasileiro dos leves vae lutar com o peso penna brasileiro Lauro Harrison, pugilista feito no Canadá, onde viveu largos annos e de onde regressou recentemente com uma folha de officio das mais brilhantes. Harrison luta no estylo norte americano e tendo assistido varios matches de Assobrah, declarou que o seu estylo de lutar garante o controle de acção durante toda a luta, porque a technica de Assobrah tem alguns defeitos que a tornam vulneravel.

Não nos arriscamos a prever o resultado dessa luta, porque o simples treino não autorisa muito a formar um juizo definitivo. Assistimos um bom treino de Harrison, para enfrentar Assobrah, mas o box de um treino é muitissimo differente do box de uma luta a serio.

A preliminar — Voltando ao ring, arrependido, Armandinho vae enfrentar o peso penna Balthazar Cardoso. Perdendo essa luta, o antigo boxer paulista deve perder as esperanças de se rehabilitar, porque então será a sua terceira derrota consecutiva.

O empresario Sr. J. Corrêa tratou com todo cuidado do recinto das lutas em Moraes e Silva, dotando o campo de melhoramentos tendentes a proporcionar ao publico o maior conforto. E', allás, o melhor local para box no Rio de Janeiro.

Tennis

O TORNEIO INTIMO DO FLUMINENSE — Proseguirá domingo o campeonato intimo do club tricolor, com a realisação dos seguintes jogos:

Simples para cavalheiros (handicap) — 1º jogo — 9 horas. — Luiz Zamith x Antonio Mello. 2º jogo — 10,45 hs. — Ernani Souza x Arnaldo Costa. 3º jogo — 11 horas. — Jayme Pereira x João Buarque. 4º jogo — 11 horas. — Monteiro de Barros x João Machado. 5º jogo — 15.30 hs. — Herberto Filgueiras x J. Souza Gomes. 6º jogo — 16 horas — A. Cesarino Rangel x Antonio Teixeira.

Simples para cavalheiros (campeonato) — 1º jogo — 15 horas. — Victor S. Coelho x Ernani Souza. 2º jogo — 15 horas. — Carlos Isnard x Jorge Prado. 3º jogo — 16 horas. — José Bello x Herberto Peixoto.

Quarta-fera, 24. — Simples para cavalheiros (campeonato) — 16 horas. — C. Palhares x Eurico de Freitas.

Quinta-feira, 25. — Duplas de cavalheiros (campeonato) — 16 horas. — Armando Lemos e A. Osorio x M. Procopio e Eurico de Freitas.

Sabbado, 27 — Duplas de cavalheiros (campeonato) — 16 horas. — Pernambuco e Jorge Prado x Mendes Campos e J. Souza Gomes. 16,30 horas. — C. Rangel e G. Prechel e W. Schuback.

O VILLA VAE INAUGURAR OS JOGOS NOCTURNOS — A exemplo do que fez com o football, o Villa Isabel vae inaugurar os jogos nocturnos de tennis, tendo para isso convidado o Andarahy Athletico Club para uma partida amistosa que será realisada domingo, á noite, na séde do gremio dos raios negros. E' mais uma innovação que por certo agradará os afficionados do util sport, lavrando, assim, o Villa Isabel mais esse tento.

TIJUCA TENNIS CLUB — Amanhã, sabbado, haverá uma reunião dansante no Tijuca Tennis Club.

A commissão de festas espera proporcionar uma agradavel noite aos socios e Exmas. familias.

Remo

CLUB DE REGATAS BOTAFOGO — Realisar-se-á amanhã, no Club de Regatas Botafogo, um chá dansante offerecido pela senhorita Ruth da Gama e Silva á senhorita Olga Bergamini de Sá, reinando grande animação no meio "botafoguense" por essa festa.

Excellente Jazz-band foi contratada, sendo de prever enorme successo. As dansas terão inicio ás 20 horas.

Os associados do club e suas Exmas. familias terão ingresso mediante a apresentação da carteira social e recibo n. 7.

A REGATA DO GRUPO DOS SUPIMPAS — Promovida pelo Grupo dos Supimpas, filiado ao C. R. Vasco da Gama, será realisada, depois de amanhã, uma regata intima, em aguas da praia de Santa Luzia.

Basketball

O MATCH CONFIANÇA x ANDARAHY — O rink da rua General Silva Telles, 104, será o local da peleja acima, que promette ser bem interessante se levarmos em conta a rivalidade, o valor e o treinamento dos contendores. Em Villa Isabel e nos bairros adjacentes, este encontro vem sendo aguardado anciosamente. Os quadros jogarão completos, contando com elementos como Astor, Grajahú, Gila, Ramos, Tovar, M. Paes, Waldemar, Serqueira e outros.

Cesar
Barracão
Avenida Venezuela, 116

CESAR, leiloeiro, venderá, em leilão, amanhã, ás 2 horas, este barracão da Massa Fallida de Azevedo Jungers & Cia.

Quintino Bocayuva reclama

O descaso condemnavel da Saude Publica

E' deveras lamentavel o que se passa na localidade de Quintino Bocayuva.

Os casos de molestias contagiosas são ali, constantes, sem que, todavia, as autoridades da Saude Publica, se ponham em movimento no sentido de evitar a propagação do mal.

Ainda ha dias, na rua Pedro Reis, 24, se deu o fallecimento de uma senhora que, atacada, ha muito tempo, da tuberculose não poude resistir á enfermidade. Pois bem: apesar de tratar-se de um caso que teve repercussão em toda aquella localidade, até agora a Saude Publica não deu signal da vida, mandando desinfectar o predio, como era do seu dever fazel-o.

Na mesma rua ha casas, cujo estado é um verdadeiro attentado á saude daquelles que nellas residem, como poderá ser verificado por qualquer medico.

Numa dessas casas, não ha ainda dois annos, na de n. 28, deu-se o obito de um homem morphetico e nunca a dita casa soffreu a menor desinfecção!

Pode-se considerar o suburbio de Quintino infestado e, é triste que só os moradores dali saibam dessa verdade e as autoridades pagas para zelar pela salubridade publica, deixem correr tudo á revelia, sem a menor attenção pela tranquillidade do povo.

Até quando irá esse estado de coisas?

E' a pergunta que ainda hoje faz a A NOITE, na defesa daquelles que se vêem sob a ameaça de molestias que a sciencia classifica como contagiosas.

A recepção de Ricardo Jorge na Casa de Portugal

O Dr. Ricardo Jorge, professor da Universidade de Lisboa, será recebido solennemente, no proximo dia 20, na Casa de Portugal.

As homenagens que, por essa occasião, serão tributadas ao sabio lusitano valerão pelo testemunho do maior apreço e da maior admiração pela sua obra de scientista e de professor, que os portuguezes do Brasil sempre acompanharam com o maximo interesse, regosijando-se á conquista de cada triumpho do patricio illustre.

A A NOITE foi gentilmente convidada para a recepção.

Movimento da Inspectoria de Vehiculos

Multas impostas por diversas infracções

Estão sendo intimados a comparecer á Inspectoria de Vehiculos, por terem sido multados, os conductores dos carros em seguida relacionados:

Dia 13.

Por desobediencia ao signal — Om. 178 Om. 179 — Om. 274 — Om. 283 — Om. 332 — Om. 340 — C. 1683 — C. 3314 — R. J. 429 — 585 — 648 — 1279 — 1712 — 2072 — 2099 — 2577 — 2606 — 2952 — 3491 — 3521 — 3816 — 4002 — 4734 — 4853 — 5002 — 5245 — 5348 — 5627 — 6102 — 6191 — 6212 — 6425 — 6429 — 6665 — 7369 — 7376 — 7817 — 8051 — 8122 — 8510 — 8704 — 9277 — 10127 — 10679 — 10768 — 10825 — 10549 — 11096 — 12679 — 12807 — 12923 — 13052.

Por excesso de velocidade — Om. 146 — Om. 213 — Om. 268 — Om. 287 — C. 182 — C. 431 — C. 2609 — C. 3831 — C. 4901 — C. 5458 — C. 5469 — C. 5487 — Exp. 37 — R. J. 41 — 106 — R. J. 141 — 373 — 654 — 1042 — 1047 — 1088 — 1457 — 1490 — 1529 — 1622 — 2162 — 2285 — 2551 — 2555 — 3566 — 3406 — 4066 — 4100 — 4853 — 4863 — 5613 — 1932 — 6379 — 6380 — 6907 — 7189 — 7489 — 78688 — 792 — 7945 — 8230 — 8268 — 9068 — 9144 — 9777 — 9783 — 10115 — 10383 — 10554 — 10705 — 10831 — 10857 — 10900 — 11078 — 11324 — 11521.

Por transitar contra mão — 28 — 532 — 791 — 3439 — 4746 — 5127 — 5907 — 6701 — 8978 — 10223 — 12928.

Por transitar entre meio fio e bonde — 350 — C. 4666 — 5595 — 6071 — 11326.

Por transitar contra mão de direcção — C. 1155 — C. 2552 — C. 4159 — C. 5481 — C. 5666 — 1614 — 1981 — 2802 — 4464 — 7012 — 7851 — 7870 — 12740 — 12923.

Por estacionar em logar não permittido — 381 — 1647 — 2223 — 3112 — 3348 — 5467 — 6538 — 6698 — 7857 — 9882 — 9836 — 10049 — 10176 — 10572 — 10677 — 11024 — 11419 — 12459.

Por formar linha dupla — 1443 — 10741.

Por desobediencia no signal para accender as lanternas — C. 2651 — 905 — 1388 — 4786 — 8817 — 10763.

Por não diminuir a marcha no cruzamento — 1590 — 2177 — 10859.

Por circular para angariar passageiros — 5465 — 9024 — 10966.

Por desobediencia ao signal para ser fiscalisado — C. 3510 — G. 3807 — C. 5351 — 1787 — 2958 — 5838 — 6991 — 9367 — 995 — 9684 — 11137.

Por dar descarga livre — 363 — 11591.

Por trafegar depois da hora — C. 1358 — C. 3702 — C. 4714.

Por interromper o transito — C. 5660 — C. 3843 — 1897 — 1925 — Bonde, motorneiro 3346 — 3801 — 5770 — 7958 — 9122.

Por desobediencia ás ordens do serviço — C. 5469 — D. N. S. P. 5482.

Por estar abandonado — M. Geraes 2 — M. Geraes 76 — 3814 — 5030 — S. Paulo 3292.

Por estacionar no cruzamento — Exp. 131.

Por desobediencia ao signal para a Assistencia 1966.

Por dar marcha ré — 9383.

Comprou uma Barca

Hontem, um felizardo adquiriu, na ESTRELLA DO ORIENTE, os 100:000$000, no n. 2262, com certeza não comprará bonde nem barca, mas sim um rico automovel, para com elle gosar as delicias da vida. Quem quizer mais, venha á Rua 1º de Março, 7, casa da sorte.

"CERA VERNIZ"

E' a melhor e dá menos trabalho para encerar á machina ou com escovão. Litro 4$500 na Confeitaria Colombo, armazens e casas de ferragens. Só é legitima tendo o nome de Wanderley na lata. Tel. Villa 1894.

ASSOCIAÇÕES PORTUGUEZAS

OBRA DE ASSISTENCIA AOS PORTUGUEZES DESAMPARADOS — A directoria desta sociedade, em sua reunião de 15 do corrente, tratou do seguinte:

Approvação de 119 propostas de novos socios.

Examinou diversos pedidos de repatriação, tendo attendido a sete socios, mandando-os repatriar, assim como tomou conhecimento e tambem attendeu a diversos pedidos de auxilio de manutenção a socios e não socios necessitados.

Examinou os mappas demonstrativos de receita e despesa, assistencias medica, dentaria, judiciaria, repatriações, etc, os quaes depois de devidamente discutidos foram approvados.

Movimento de junho — Durante o mez de junho proximo passado, foram attendidos nos ambulatorios desta instituição 3.677 socios, que consultaram os Drs. Manoel Pereira da Silva, Oduvaldo Moreira, Abel Botelho, Antonio Cabral Pitta, José Pereira dos Santos, Arnaldo Ballesté e Aristides Madeira.

O numero de consultas foi de 1.523, curativos 932, injecções de 914 36, injecções diversas 586.

O laboratorio de analyses, a cargo do Dr. Aristides Madeira, fez 26 analyses de sangue, 4 de urina e 4 de escarro.

Ao dentista Dr. Virgilio Braga foram apresentados 47 associados, ao oculista Dr. Rollin, 14 e ao especialista de doenças de nariz, garganta e ouvidos, Dr. Augusto Linhares, 20.

Os advogados Drs. J. Rodrigues Neves e Moacyr de Andrade Carqueja attenderam 115 associados que os procuraram na séde para tratar de diversos casos.

A directoria, durante o mez de junho, passado, concedeu 8 passagens a socios e auxilio de passagens a não socios que, pelo seu estado de indigencia e falta de saude, precisaram de ser repatriados, gastando-se com essas repatriações 2:438$400.

Foram concedidos auxilios pecuniarios (soccorros) na importancia de 1:058$000, tendo-se gasto com a assistencia medica 9:409$500.

Concederam-se 28 ½ passagens com o desconto de 25 % exclusivamente a socios que as solicitaram, provando serem indigentes.

Professora de Piano

Methodo do I. N. M. Preços modicos — R. José Hygino, 188 — casa 19.

A semanal da directoria da A. B. I.

Reuniu-se hontem a directoria da Associação Brasileira de Imprensa, sob a presidencia do Dr. Alfredo Neves.

Foi designada uma commissão para fazer um appello aos senadores membros da Commissão de Finanças do Senado, no sentido de ser devidamente amparado o projecto, apresentado pelo senador Dr. Celso Bayma, que concede uma pensão á viuva de José do Patrocinio.

A directoria approvou votos de congratulações por motivo de anniversarios dos seguintes jornaes: com A NOITE e o "Diario Carioca", desta capital, e com o "Diario Nacional" e "A Gazeta" de S. Paulo.

Em seguida, a directoria despachou o seguinte expediente: Officio da Commissão Interamericana de Mulheres; idem da Commissão Organisadora do 2º Congresso Pan-Americano de Estradas de Rodagem; carta do conselheiro M. Nogueira da Silva; officio da Directoria Geral de Estatistica; idem da Escola de Direito do Rio de Janeiro; idem da Academia Brasileira de Letras; e carta do consocio Julio Costa Theophilo.

Attendendo a um convite do Congresso Pan-Americano de Estradas de Rodagem, a associação far-se-á representar nesse importante certame.

A viagem do "Minas Geraes" ao norte

Desmentidos os boatos espalhados em torno do estado sanitario desse navio

Correram, ha dias, rumores na Marinha de que estavam recolhidos á enfermaria do encouraçado "Minas Geraes" diversos tripulante, acommettidos de mal subito durante a viagem do ministro Pinto da Luz ao norte do paiz.

Divulgada essa noticia, em breve começaram a chover, no gabinete do chefe do Estado Maior da Armada, telephonemas e cartas pedindo informações exactas sobre o estado sanitario do "Minas Geraes".

Embora certo de que nada de anormal havia occorrido a bordo do navio capitanea da esquadra, o almirante José Maria Penido, com o proposito de desmentir esses boatos e, tambem, tranquillisar ás familias dos tripulantes do "Minas Geraes", expediu um radio ao capitão de mar e guerra Hugo Roure Maziz, pedindo informes com urgencia se existiam doentes na enfermaria de bordo.

Respondendo a esse radiogramma, o commandante do "Minas Geraes" desmente as noticias alarmantes que aqui se divulgaram, accrescentando que o estado sanitario do navio é excellente, correndo a viagem em magnificas condições.

A. FADIGAS

CABELLEIREIRO

Communica á sua distincta clientela que acaba de receber de Paris um sortimento completo de miudezas para a "toilette", como seja: pó de arroz, pó de arroz compacto, em elegantes caixinhas, batons, rouges, etc.

R. Gonçalves Dias, 16

Tel C. 4134 — 1º andar (Não tem filiaes)

Pelas Associações

SOCIEDADE BENEFICENTE DR. PEREIRA JUNIOR — Communicam-nos:

"O progresso crescente da Associação dos pequenos funccionarios do Ministerio da Justiça. — Fundada ha pouco mais de quatro annos, a Sociedade Beneficente Dr. Pereira Junior, orgão dos pequenos funccionarios da secretaria da Justiça e repartições subordinadas, representa já uma grande realisação.

Sua administração, á cuja frente se encontra o Sr. Antonio José de Oliveira, fundador da sociedade, não tem poupado esforços para que a importante associação de classe preste aos seus innumeros associados todos os serviços e todos os beneficios determinados nos estatutos.

Do balancete apresentado agora o relativo ao primeiro semestre do corrente anno se tem uma prova irrecusavel da situação magnifica em que se encontra a referida sociedade, que constitue um exemplo, já dispõe de uma caixa auxiliadora, para emprestimos aos seus associados, em consignação em folha de pagamento, cujo movimento já attingiu, até 30 de junho deste anno, a mais de dois mil contos. Além dessa vantagem, os associados tem mediante modica mensalidade, fiança para aluguer de casa, beneficencias, funeraes e outros auxilios, inclusive serviços clinicos, na séde da associação.

O balancete agora apresentado, em que se observa o progresso a que já attingiu a sociedade, impressionou agradavelmente os associad s."

O CENTRO MATTOGROSSENSE TEM NOVA DIRECTORIA — Realisou-se, a 17 do corrente, a eleição da directoria do Centro Mattogrossense para o periodo 1929-1930, ficando assim constituida:

Presidente, senador Antonio Francisco de Azevedo; 1º vice-presidente, Dr. Annibal de Toledo; 2º vice-presidente, general Carlos Arlindo; 3º vice-presidente, general João Heliodoro de Miranda; director geral, Dr. José Marianno de Campos; secretario geral, José Vicente Paes de Barros; 1º secretario, tenente Benedicto Bruno da Silva; 2º secretario, Secundo Costa Netto; 1º thesoureiro, José Leite Pereira; 2º thesoureiro, Manoel Bonifacio Nunes da Cunha; director da secção de informações, Pedro Corrêa; bibliothecario, Aleindo de Figueiredo e orador official, Dr. Generoso Ponce Filho.

Sub-directores: Mlle. Maria Augusta Sallaberry, Mlle. Joanita Nunes Ribeiro, Sylvio Curvo, Armindo de Figueiredo, Aretino Cavalcanti de Mattos, Lucillo Medeiros, Dorival Vigne, Luiz Alves da Cunha, João Antero de Mattos, Aggeo Freire, tenente Joaquim Vicente Rondon e Luiz Ferreira Mendes.

Conselho fiscal — Marechal Antonio Nunes Bueno do Prado, Dr. Antonino Ferrari, general Constancio Deschamps Cavalcanti, commandante Francisco Paes de Oliveira, capitão M. Gonçalves, Dr. Clovis Corrêa da Costa, general Arthur Carino Pinheiro, commandante Alvaro Amarante Peixoto de Azevedo e Dr. João Villasboas.

CENTRO ACADEMICO DE CULTURA — São convidados os socios e demais directores a comparecerem á assembléa geral, para a posse da directoria, a realisar-se no proximo dia 22, segunda-feira, ás 11 horas, á praia do Flamengo, 372.

O Amador Photographo

R. PERDIGÃO, EX-PROPRIETARIO da photographia *Dois Amadores*, participa aos seus amigos e freguezes que se acha installado á AVENIDA RIO BRANCO, 159 (entre ás ruas São José e Assembléa) com suas especialidades em trabalhos para amadores.

UM SORVEDOURO DE VIDAS

Agradecimentos a A NOITE dos moradores da rua Carmo Netto

Recebemos a seguinte carta:

"A' dignissima redacção da A NOITE — Felicitamos calorosamente a redacção desse brilhante vespertino pela reportagem de 16-7-29, sobre a cancella da rua Carmo Netto, por onde transitam diariamente centenas de pessoas, inclusive creanças, que se destinam ás escolas municipaes.

De facto Srs. redactores, não se comprehende que a administração da Central, tendo feito uma série de melhoramentos, passagens aereas, até em pontos longinquos dos suburbios pouco frequentados e lamentavelmente esquecesse a cancella de Carmo Netto, onde o trafego de pedestres é intenso de dia e mesmo á noite, conforme accentuou a vossa bella reportagem.

Pedindo-vos não esmoreçaes na reclamação justa que iniciastes até serdes ouvidos por quem de direito, porque recebereis immorredoura gratidão de milhares de pessoas que constrangidas são obrigadas á atravessar a fatidica cancella. (a) — Moradores do local muito agradecidos.

ASYLO INFANTIL N. S. DE LA SALETTE

(Sopa dos pobres)

Communicam-nos:

Está aberta a matricula para cem (100) creanças pobres, das 13 ás 16 horas, á rua dos Coqueiros n. 27 (Catumby), encerrando-se no dia 31 deste mez, para a abertura das aulas a 1º de agosto.

A collecta do dia 11, rendeu 1:544$700.

O delegado foi preso!

Conduzido á circumscripção de recrutamento, foi posto em liberdade

O delegado Darcy Leite Pereira, do 21º districto, é uma das autoridades menos accessivel da nossa policia. Moço, funccionario publico, foi alistado e, de accordo com a lei de serviço militar, sorteado para servir num dos corpos da guarnição.

Entende o Dr. Darcy Leite Pereira, no entanto, que não deve trocar as suas commodidades de civil e autoridade policial, para envergar a farda de soldado, fazer faxina, dar sentinella e comer a "boia" do quartel.

Deixou passar o tempo de apresentação e passou a ser insubmisso sendo solicitada a sua prisão, pela autoridade militar, á 4ª auxiliar.

Hontem, na avenida Rio Branco, apontaram ao investigador Roberto ..., da secção de Capturas de Insubmissos e encarregado de deter o cidadão Darcy Pereira de Almeida, o homem que tinha de prender. O mão patriota foi para a circumscripção de recrutamento e ali ficou até ás 17 horas. Extranhavel é que, aquella hora, as autoridades o mandaram embora. Fosse um desprotegido e estaria recolhido a uma fortaleza a espera da sentença do conselho.

TIRAR A SORTE GRANDE

com muito mais probabilidades a receber logo, só no "Ao Mundo Loterico" — rua do Ouvidor, 139; ainda hontem o gerente da "Gruta Vasceina", Sr. José de Carvalho, residente á rua do Rezende n. 11, ali recebeu o bilhete inteiro 1.764, ante-hontem premiado com 50:100$000, sorte grande da loteria Federal, tambem ali vendido, bem como toda a dezena já pagos e ali expostos. Amanhã — 100:000$ por 20$, meios 10$, fracções 2$, com os dois numeros em cada bilhete e mais 10 finaes duplos. Segunda-feira — 20 Contos por 2$, meios 1$, dezenas a 20$ e 50:000$ por 15$, fracções a 1$500. Sabbado, 3 — 200 Contos por 20$, em fracções a 1$ — sempre com direito aos dois numeros em cada bilhete e mais 10 finaes. Só no "Ao Mundo Loterico", rua do Ouvidor, 139. (X)

LOTERIA FEDERAL
AMANHÃ
100 contos
Por 13$000
Jogam sómente 30 mil bilhetes
SABBADO, 3 DE AGOSTO
200 contos
Distribue 6.269 premios no total de 504 contos
Por 18$000
Em todas as casas de loterias
"O Jornal" publica diariamente na 9ª pagina, a reproducção photographica da lista official dos premios da Loteria Federal.
VERDADE E SEGURANÇA SO' NA LOTERIA FEDERAL

NAZARETH & C.
Rua do Ouvidor n. 94. Pagam todos os premios da Loteria Federal.

PRISÃO de VENTRE? FIGADO? BAÇO?
USE MINORATIVAS
PASTILHAS LAXATIVAS
Que Não Produzem Colicas

MUSICA

Moiseiwitsch realisa, amanhã, no Lyrico, o seu primeiro recital

O primeiro recital de Moiseiwitsch realisasse amanhã, em vesperal, no theatro Lyrico.

O programma que organisou para a sua apresentação é o seguinte:

1ª parte — Impromptu em lá bemol maior, Schubert; Sonata, em dó maior, O. 53 (Au-

Moiseiwitsch

rora), de Beethoven — Allegro com brio, Introduzione. Adagio molto. Rondo. Allegretto moderato.

2ª parte — Tres preludios. Dó menor, fá maior, si bemol menor; Valsas em dó sustenido menor, Nocturno, em ré bemol maior; Balada, em sól menor, de Chopin.

3ª parte — La Cathedrale engloutie, Debussy; Liebesleid, Kreisler-Rachmaninoff; Ouverture de Tannhauser, Wagner-Liszt.

Esse concerto é o nono da série cumulativa Viense ... man.

Recital do violinista Raul Laranjeira

O recital do violinista Raul Laranjeira, será realisado no dia 28 do corrente, ás 21 horas, no Municipal, com o concurso do pianista, professor Souza Lima. O programma está assim organisado:

1ª parte — I Corelli — Sonata em ré menor; II — Mendelssohn — Concerto — Allegro molto apassionato — Andante — Allegro vivace.

2ª parte — III — Schubert-Friedberg — Rondó; IV — Debussy — Bruyères; V — Paul Eurman — Chants Juifs du Yemen; VI — Ravel — Pavane pour une infante defunte; VII — Godowsky — Alt Wien.

3ª parte — VIII — Chaminade — Kreisler — Serenata; IX — Wieniawsky — Scherzo — Tarantella.

O recital do tenor Francisco Pezzi

Vem despertando interesse em nossos circulos artisticos e mundanos o recital em que o applaudido tenor Francisco Pezzi reapparece ao nosso publico no proximo dia 30, no Instituto Nacional de Musica.

AGUA FIGARO
Tintura ideal para cabello e barba, instantanea e inalteravel. A melhor das melhores.

Os grandes exploradores da credulidade publica

Lawrance & Cia. novamente em scena

Extraordinarios remedios que tudo curavam — Talismans milagrosos — A policia descobre os embustes, faz prisões e apprehensões diversas

A população carioca não se esqueceu ainda, de certo, daquelle tempo em que os diplomas scientificos eram distribuidos ás mancheias, mediante 60$000, pagos ao celebre Lawrance.

Por essa época os "doutores" surgiam a granel na capital da Republica, como nos Estados. Era bastante que o candidato a um "canudo" remettesse aos "fabricantes de doutores" aquella importancia. Havia mesmo, por isso, uma phrase, que se tornou obrigatoria, quando alguem tinha duvida sobre a procedencia do titulo scientifico de alguem.

— Esse é doutor de 60$000...

Afinal, Lawrance foi desmascarado de vez, e o abuso teve um termo. Surge agora, no emtanto, com o mesmo nome, um cavalheiro que tem remedios para tudo, inclusive para ganhar no jogo.

E' um grande gosador da vida! A féria diaria que elle faz, é de cerca de 250$000 ou sejam 7:500$000 mensaes, ou mais, uns mezes pelos outros.

A policia logrou prender em flagrante o

ESTAS MARCAS ESTÃO REGISTRADAS PARA AS GARANTIAS DA LEI

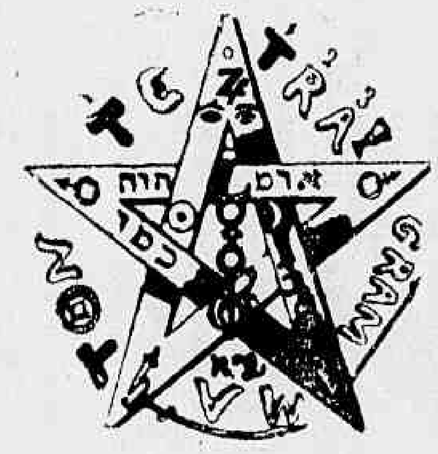

Talisman da Grande Sorte
Preço 20$000

Talisman da Pedra Filozofal
Preço 30$000

Os talismans com que eram ludibriados os incautos

irmão e socio desse homem, seu principal representante nesta capital.

Como chegou a denuncia ás autoridades

Certo dia, ainda esta semana, um cavalheiro mandou ao chefe de policia um prospecto em que eram annunciados grandes remedios. Acompanhava-o um bilhete em que se interrogava: "Não é isso peor do que assaltar na via publica?"

Evidentemente o autor desse bilhete era uma das victimas do "grande salvador da humanidade". Por certo se utilisara dos remedios annunciados e, mal succedido, resolvera denunciar o facto ás autoridades.

O Dr. Coriolano de Góes mandou tudo ao Dr. Augusto Mendes, para que apurasse a denuncia e agisse como intendesse. A autoridade, sem outras indicações, começou a fazer syndicancias. Estas porém, em parte, coroadas de exito: na rua Santa Alexandrina n. 37, casa que se fazia a venda dos medicamentos mirabolantes da firma Lawrance & C. Esta só fazia a remessa dos remedios pelo correio. Tornava-se difficil, pois, apanhar os seus componentes em flagrante. O unico recurso, portanto, era a instauração de inquerito, processo demorado, mas, bem conduzido, de successo seguro.

Foi feito, afinal, o flagrante

Antes de instaurar o inquerito, o Dr. Augusto Mendes foi descobrir que Lawrance & C. faziam suas transacções por intermedio do Correio. A sua caixa é a de n. 1.734. Por ali é que ella recebe as importancias que lhe são remettidas pelos "enfermos".

Foi, então, pelo Dr. Augusto Mendes encarregado o seu auxiliar, Dr. Carlos de Castro, com os investigadores Cesar, Batola e Sampaio, de proceder a syndicancias para conseguir um flagrante.

Essa providencia deu bom resultado: no momento em que duas senhoras de sociedade penetravam na casa n. 37 da rua Santa Alexandrina, aquelles funccionarios da policia, que vinham, discretamente, vigiando o "consultorio", tambem o invadiram, pegando em flagrante o irmão do chefe da firma e seu unico socio e representante nesta capital.

A voz de prisão foi dada no momento justo em que o homem passava uns talismans áquellas damas e recebia as respectivas importancias.

As compradoras foram presas de grande susto, mas as autoridades acalmaram-nas: ellas nada soffreriam; apenas teriam de dar seus depoimentos no acto de flagrante.

E assim foi feito. Levados todos para a delegacia especialisada, com todos os medicamentos, talismans, prospectos, livros, etc., apprehendidos, ali foi o homem autuado. Começou elle por dar o nome de Alfredo de Souza, mas, ao assignar o flagrante, crendo, talvez, inutilisal-o, escreveu: "Alfredo *Lourenço* de Souza."

Disse elle que não tem emprego, desde 1920, quando para aqui veiu do Rio Grande, com seu irmão, que é o chefe da firma e não tem outra occupação senão "salvar a humanidade" com os seus "talismans".

O preço dos talismans

São os seguintes os preços dos talismans: Talisman n. 1, da Grande Sorte, 20$000; Talisman n. 2, de Pedra Philosophal, 30$000; Talisman n. 3, de Videncia Magica, 40$000; Talisman n. 4, do Rei Mago, 50$000; Talisman n. 5, da Rosa & Cruz da Vela Magica, 100$000; Accumuladores mentaes, 84$000, o par; Pastilhas de Poder Magnetico, 20$000 cada caixinha; Electrol, 1$000 cada vidro.

Tudo isso tem prospecto. Os titulos destes são os seguintes: "O Sonsivónero electroidico"; "Como usar a bola hypnotica"; "Les accumulateurs Mentales"; "Les demavelles revolutionaires"; "O que é a União mental e quaes as suas possibilidades"; "Poder afortunante do Pensamento"; "Chave de Harmonia ou Senha da União Mental Confortante", além de outros, entre os quaes o "Universidade Escolar Internacional" e "Rosa & Cruz de Alta Magia".

Ha, ainda, a photographia dos talismans, encimadas pelos pomposos dizeres: "Estas marcas estão registadas para as garantias de lei".

Concorrencias desleaes...

Os talismans e remedios contituem varias concorrencias desleaes. Por exemplo: forçar os devedores a pagar...

Ha ainda uma outra, esta ao professor Voronoff: as pastilhas magneticas... Estas tiveram uma grande acceitação.

São os seguintes os fins dos talismans e remedios: "Conseguir successo em negocios", "obter empregos", "livrar de perigos", "ter amor e ca ar", "ganhar no jogo", "destruir maleficios", "adivinhar", "fazer os devedores pagar", "curar todas as molestias", "readquirir as forças viris".

Nada disso, no emtanto, ao que parece, tem dado resultado, tanto assim que foram encontradas varias cartas no consultorio, que

é uma casa montada com o maior conforto. Entre essa correspondencia, encontra-se, por exemplo, este bilhete:

Srs. Lawrance & Cia. — Até agora não obtive resultado algum, apesar de já ter usado o "Accummulador n. 6" por mais de tres mezes, continuando desempregado e com muita "macaca", sem sorte nem na loteria, nem em jogo algum (sem gracejo)".

Esse bilhete é datado de 15 de março do corrente anno, da rua Bresser, Villa São Jordão, em S. Paulo. Damos só as iniciaes desse homem sem sorte: P. T. B.

O chefe da firma

O inventor disso tudo e chefe da firma Lawrance chama-se João Lourenço Milton. E' irmão de Alfredo de Souza e está em passeio na Europa, para onde embarcou em maio, em camarote de 1ª classe do "Cap Arcona".

Usa elle, segundo contou Alfredo, o nome de Lawrance & Cia. para dar mais importancia ao "negocio...".

Ambos são brasileiros, sendo Milton natural do Alagoas e Alfredo, desta capital. Pelo menos foi o que affirmou o ultimo á policia.

Moraram durante muito tempo no Rio Grande do Sul, de onde vieram em 1920, estabelecendo logo o negocio.

Milton está doente e, por isso, embarcou para a Europa, afim de se curar e visitar os principaes paizes do velho mundo.

— Mas, indagamos de Alfredo, com tanto remedio que cura tudo?

O homem atrapalhou-se e, depois, respondeu:

— E' que a doença delle exige mudança de clima. Era preciso que elle fosse para a Europa...

A renda é bôa...

Disse Alfredo que a renda mensal do consultorio orça por 3:000$000. No emtanto, o livro de férias accusa a renda diaria: a menor é de 230$000. Ha, porém, dias de 500$ e não é um só o de 800$000.

Assim, pois, se dermos, como demos, 7:500$, estamos ainda áquem da verdade...

Os dois têm vida de nababos.

No mez passado, a "firma" dirigiu aos Correios a seguinte reclamação:

"Rio, 28 de junho de 1929. — Exmo. Sr. director geral dos Correios. — Lawrance & C., estabelecidos á rua Santa Alexandrina n. 37, tendo postado, no dia 18 de junho do anno p. findo, na succursal do Estacio de Sá, uma amostra sem valor, endereçada a Fructo Gonçalves, em Jaguarão, no Rio Grande do Sul, que em registo, tomou o numero 5.166, vem pedir a indemnisação a que tem direito, tendo em vista o objecto ter sido extraviado, conforme communicação feita pelo officio n. 4926|2, de 18 de junho de 1929, na Sub-Directoria de Fiscalisação e Estatistica. Rio, 28|6|929. — (a.) Lawrance & C."

O Dr. Augusto Mendes arbitrou no maximo, isto é, 1:500$ a fiança de Alfredo. Foi elle tocar o telephone para casa e o dinheiro veiu logo...

Tambem, com tão boa renda...

Deseja ser guarda-livros?

Acham-se abertas as matriculas para novas turmas de guarda-livros, neste mez e para concurso ao "Banco do Brasil". Escola Avalfred, S. José, 106 (2º andar).

PROFESSORA

Precisa-se professora assistente, curso primario. Praia de Botafogo 374.

PELAS ESCOLAS

CURSO DE HUMANIDADES — O professor Cyrillo Chaves nos communicou a transferencia do seu curso de humanidades para a avenida Rio Branco n. 133, 4º andar, sala 12.

VESTIDOS CHAPÉOS
NOVOS MODELOS
"ELEGANCIAS" chama muito especialmente a attenção para os preços vantajosissimos, da nova Collecção de Vestidos e Chapéos, que está retirando da Alfandega. "ELEGANCIAS", Ouvidor 175.

O methodo Asuero em Laranjeiras

LARANJEIRAS (Sergipe), 19 (Serviço especial da A NOITE) — Os medicos de Laranjeiras, Drs. Antonio Bragança e Camerino Bragança, iniciaram uma série de experiencias do methodo Asuero, conseguindo melhoras num caso de paralysia.

Amanhã 100:000$000 Novo e vantajoso plano, 30 mil bilhetes com 3.154 premios.	Centro Loterico T. OUVIDOR, 1

Entrega das chaves

CASA YORK

communica aos seus amigos e freguezes que está liquidando todo o "stock" das suas casas á rua da ASSEMBLE'A, 22 e 24, para entrega das chaves aos Srs. Rocha & Almeida; e da rua 7 DE SETEMBRO, 98 a 104 para entrar em grandes obras.

CASA YORK

Tratamento do couro cabelludo, queda dos cabellos, caspas, seborrhéa
PETROLEO HAYA

O Terceiro Congresso Odontologico Latino-Americano

Exposição Internacional de Artigos Dentarios

Uma exhibição de alto valor, para os professores e alumnos das nossas escolas publicas

O Dr. J. J. Murúa, presidente da Delegação do Chile ao 3º Congresso Odontologico Latino-Americano, é autor de um film sobre propaganda odontologica, especialmente destinado ao conhecimento das autoridades educacionaes, professores e alumnos.

Esse film, que se intitula "Os dentes e a Saude", mostra, de modo claro, o mecanismo que relaciona as enfermidades dos dentes com a maioria das doenças do corpo humano, tendo sido exhibido, com grande exito, perante o presidente daquella repu-

Drs. Alfredo Osorio, Rinaldo Rinaldi y Guerra e Francisco Pacci

blica, ministros de Estado, corpo diplomatico e representantes da imprensa, e foi esta manhã, no Cinema Gloria, gentilmente cedido á Commissão Executiva da Exposição pelo Sr. Leite Ribeiro, director da Companhia Brasil Cinematographica, apresentado ás sociedades escolares do Rio, e, em presença do director da Instrucção Publica, Dr. Fernando Azevedo, Dr. Oscar Clarck, inspector medico-chefe, inspectores dentarios e professoras.

O film, sem favor e exagero, impressionou admiravelmente os presentes, pelo seu as-

A delegação do Paraná na redacção da A NOITE

pecto educacional, tendo havido mesmo, da parte do Dr. Murúa, promessa de enviar uma copia ao Brasil, e com legendas em portuguez. Depois do film scientifico, foi exhibido um de aspectos urbanos chilenos, passando-se tambem so da nossa Assistencia Dentaria Infantil.

A visita á Assistencia Dentaria Infantil

Hontem á tarde, as delegações estrangeiras fizeram visita detalhada á Assistencia Dentaria Infantil, de que tiveram a melhor das impressões. De suas demonstrações de admiração pela monumental obra particular, basta registar-se que declararam ser um trabalho que não honra sómente aos dentistas brasileiros e ao proprio Brasil, mas a toda America Latina.

A delegação do Paraná visitou A NOITE

Os delegados do Estado do Paraná junto ao 3º Congresso Odontologico Latino-Americano, Drs. Francisco Bassetti Junior, Julio Moreira e Guido Straube, estiveram hontem em visita á redacção da A NOITE, trazendo-nos tambem as suas felicitações pela passagem do nosso 18º anniversario.

Os themas que a referida delegação apresentou no Congresso foram:

"Registo Clinico", pelo Dr. Nelson Guerra; "Da semiologia da bocca", pelo Dr. Guido Straube e "A Odontologia no Paraná", pelo Dr. Julio Moreira.

Tambem nos deram a honra de sua visita de cumprimentos, pela passagem do anniversario da A NOITE, os Drs. L. de Aguiar, professor da Faculdade de Medicina da Bahia e representante da Prefeitura da capital bahiana junto ao 3º Congresso Odontologico, e Authberto Machado, representante do governo do Estado da Bahia e do Gremio Odontologico daquella cidade junto ao citado Congresso.

Duas conferencias sobre occlusão articular

O Sr. Virgilio Mongeon de Oliveira fez amanhã, ás 10 horas, na sala 3 do Congresso, seu optimo trabalho intitulado "Nova concepção articular", visando a curva articular de compensação em natureza e artificialmente para apparelhos protheticos.

PYORRHÉA
DR. RUFINO MOTTA, medico especialista e descobridor do especifico. Cinema Imperio. Tel. C. 2734.

REALEZA
Tintura para cabello e barba
Vende-se em toda parte
Pedidos a Alvares & Cia. Caixa Postal 966

PO' DE ARROZ
LADY
É O MELHOR E NÃO É O MAIS CARO
A' venda em todas as casas e nas PERFUMARIAS LOPES

O que pagou a "Santa Catharina" nestes ultimos dias

E o que já vae pagar

Não foi sem justa razão que, em todo o Brasil, foi appellidada com propriedade de "Rainha das Loterias", a popular e acreditada Loteria de Santa Catharina. Parece que não ha Estado onde ella ainda não tenha enriquecido alguem com os seus premios maiores ou pelo menos remediado com os innumeros premios menores.

No dia 20 do mez proximo passado, por exemplo, saiu para o Rio o premio de 100 contos, com o numero 1707 e que foi pago ao Sr. Francisco Palmieri, negociante, residente á rua Ibiturana, 44; na extracção seguinte, no dia 27, correu o grande premio de São João, de 500 contos, sendo vendido o bilhete premiado, de n. 5683, em Herval, no Estado de Santa Catharina, recebendo a importante quantia os Srs. Augusto Gomes de Aguiar, Inspector dos Telegraphos, Antonio Moreira, telegraphista da estação local, Luiz Paim, fazendeiro, Antonio Carmelli, seu empregado, Ildefonso Rodrigues, do commercio e Augusto Rosa, encarregado do Posto Meteorologico, todos residentes naquella pequena cidade catharinense.

No dia 4 deste mez, foi premiado com 100 contos o bilhete 2589, que foi pago em Florianopolis, Bancos do Brasil, Commercio e Nacional, para os Srs. Léo Postfeiler, residente á rua Rheiganitz 251, Wilson Benjamin, á rua Anga 237, Carlos José Lourenço, á rua Barão de Cotegipe 692, Martiniano Telles, á rua Bento Gonçalves 41, Eduardo Borges, á rua Ypiranga 338, Feliciano Rupperti, á rua Conde Porto Alegre, 125, Bellarmino Gonçalves, á rua da Republica s|n. e D. Adelaide Decarir, á rua Buarque de Macedo 2..

Hontem, após uma pequena ausencia de tres extracções, coube o premio maior de 100 contos ao Rio, com o n. 2922 e mais dois de 2 contos, com os ns. 11283 e 4050. Foi como um aviso aos cariocas para que se preparem para os outros 100 contos da proxima quinta-feira, dia 25. (X)

O problema da successão

Agita-se a questão presidencial. Os partidos querem saber para que lado pende a balança do Rio Grande, e o Sr. João Neves, "leader", declara que gaúcho não compra bonde... Vejam: no momento, que é serio, o deputado dos pampas tem uma phrase de espirito, a phrase que, aliás, se ouve a todo momento na cidade. E querem saber por que? Porque, fazendo o que todas as pessoas de bom gosto fazem, o Sr. João Neves esteve no Recreio, deliciando-se com a revista "COMPRA UM BONDE!", rindo como todos riem. E' um homem pratico o mentor da bancada gaúcha: para ter o espirito desanuviado, procura um divertimento alegre e presentemente nenhum se recommenda mais do que "COMPRA UM BONDE!", a revista que está em scena no melhor theatro, que tem os melhores artistas, a mais linda encenação e que faz rir duas horas a fio. (X)

CANHENHO FUNEBRE

Foram sepultados, hoje:

No cemiterio de São Francisco Xavier — Alice de Sá Tavares, estação de Campo Grande; Waldemar Linhares, Hospital Nacional de Alienados; Felippe Nery de Freitas, avenida Salvador de Sá n. 128; Paulino Francisco do Rosario, necroterio do Instituto Medico Legal; Rosaria da Conceição, filha de Manoel Rabello, idem; Zenith, filha de Victor Martins, ladeira do Barroso n. 210; Ilza, filha de Dionysio Pedreira Affonso, rua General Pedra n. 171, casa I; Orlando, filho de Maria Breno da Costa, morro da Favella s|n; Alvaro Cardoso, rua Bandeirantes n. 61; Elias, filho de Carlos Amaury de Carvalho, rua Ferreira de Araujo n. 40, casa IV; Afra Eugenia dos Santos, rua do Costa n. 111, casa II; Cremilde, filha de Manoel Gonçalves, rua Nabuco de Freitas n. 3; João dos Santos Pereira, rua Senador Pompeu n. 61; Elisa, filha de Manoel André de Jesus, praia do Cajú n. 4; Leopoldina Ferreira da Silva, rua do Proposito n. 25; João Xavier Pacheco, Hospital Geral da Assistencia; Balbina da Conceição, Hospital do Prompto Soccorro.

—— No cemiterio da Penitencia — Joaquim Monteiro Queiroz, Hospital da Penitencia.

—— No cemiterio de São João Baptista — Luiza Polaise, rua Padre Miguelino n. 3; Sonia, filha do Dr. José de Lima Botelho, rua Aristides Lobo n. 77; Maria Mallemont, rua Moura Brito n. 36; Marietta da Costa e Sá, morro do Pae Mathias s|n; Clarisse, filha de Alexandre de Souza, rua Assumpção n. 49; Edmundo, filho de Armando Gastão, rua Marquez de Sapucahy n. 39; Amelia Genoveva da Conceição, Hospital do Prompto Soccorro; Waldemar de Almeida, Hospital Nacional de Alienados; Josina, filha de Maria Fonseca Borges, rua Dias Ferreira n. 126; Marianna da Silva Pimenta, Hospital Nacional de Alienados; Germano de Moraes Sarmento Soares, rua das Laranjeiras n. 150; Arthur Silva, rua Sibillo n. 58; Geraldina Teixeira de Godoy, rua 10 de Fevereiro n. 46; Augusto Bicalho, Hospital Nacional de Alienados; Alcina Cardoso, rua Barroso n. 252; Eugenie Guergustein Bayer, Hospital Nacional de Alienados.

—— Será inhumada, amanhã:

No cemiterio de São Francisco Xavier — Surela, filha de José Pereira dos Santos, saindo o enterro, ás 10 horas, da rua Dr. Piragibe n. 3.

A instrucção moderna da nossa mocidade

Os alumnos do Collegio Salesiano de Santa Rosa visitaram a Escola de Aviação

Os alumnos do Collegio Santa Rosa, de Nictheroy, visitaram, hontem, a Escola de Aviação Militar. A's 8,30, em bondes especiaes, deixaram os collegiaes a séde daquelle estabelecimento, rumo á Ponte das Barcas. Após a travessia da Guanabara, per-

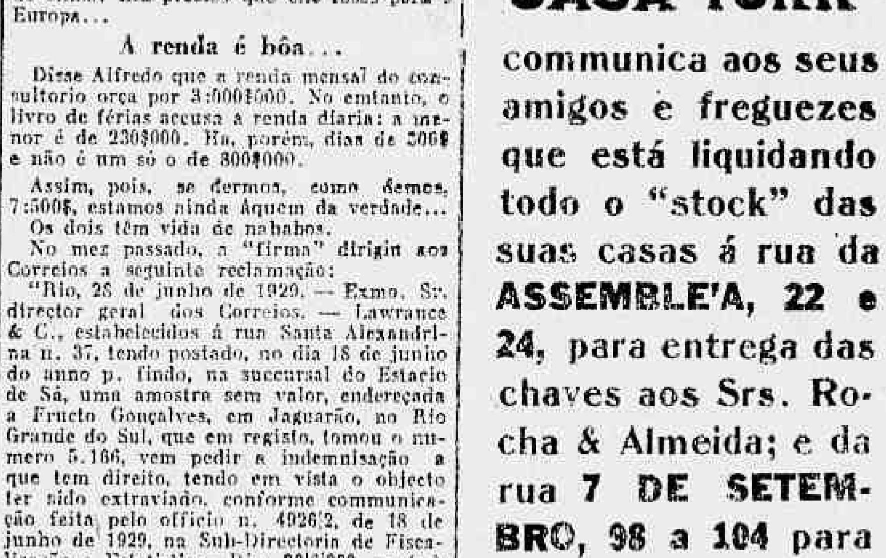

Os alumnos do Collegio Salesiano chegando ao Campo dos Affonsos

correram, em ordem de marcha, diversas ruas desta capital, até a "Gare" Pedro II, onde embarcaram em trem especial, composto de oito carros, lindamente ornamentados, com destino á Escola de Aviação.

Ali chegando, foram cumprimentar o commandante do estabelecimento, coronel Oliveira Santos e a sua officialidade. Falou, então, em nome de seus collegas, o alumno Camillo Cassab, respondendo o coronel commandante, agradecendo os cumprimentos que lhe fizeram, por intermedio de seu orador, os jovens collegiaes.

Depois de um lauto lunch offerecido pelo commandante e officialidade da Escola aos visitantes, foi organizada a tarde de aviação, durante a qual os alumnos do Collegio Santa Rosa tiveram opportunidade para aprender uma série de coisas uteis.

A's 15 horas, voltaram á vizinha capital, na mais perfeita ordem.