BIBLIOTECA NACIONAL
AVENIDA RIO BRANCO
CAPITAL

Surgem as primeiras pistas no crime do armário de Copacabana

Teresinha era mulher de muitos amôres: a polícia já conhece SEIS dêles

Num levantamento feito ontem, os detetives que trabalham no caso da jovem professôra encontrada estrangulada em Copacabana têm seis nomes sob mira, já que nada de concreto foi encontrado que possa provar que Altamirando (suspeito n.º 1) é o assassino. Sua apresentação é esperada a qualquer momento. Até a manhã de hoje oito depoimentos haviam sido tomados. O marido da ex-morta, num desabafo disse à Polícia que "Teresinha era de temperamento ardente e infiel, sendo por isso uma mulher volúvel". Na foto Mário Dalmassio, um dos amantes da vítima. (LEIA NA ULTIMA PAG.).

EMFA CONFIRMA: O RIO PODE TER INTERVENTOR MILITAR A 21 DE ABRIL

Altas fontes do Estado Maior das Fôrças Armadas justificaram, esta manhã, a intervenção militar no futuro Estado da Guanabara e confirmaram que se estuda, realmente, essa solução para o problema. Porque parte do Govêrno Central ficará ainda no Estado da Guanabara, porque Brasília é longe e porque um interventor militar vincularia, efetivamente, o Estado da Guanabara ao Poder Central, eis como está sendo justificada, nos círculos militares, a interventoria. Enquanto isso, nenhum pronunciamento se obtém nos círculos ligados ao presidente da República, deixando-se transpirar, apenas, que não se cogita de entregar os destinos do novo Estado aos políticos municipais. Na área municipal, por outro lado, manifesta-se violenta reação contra a medida; vereadores, ouvidos pelo DIARIO DA NOITE, dizem "não acreditar" que o sr. Juscelino Kubitschek faça isso — LEIA NA SÉTIMA PAGINA

ORGÃO DOS DIARIOS ASSOCIADOS
Diário da Noite
ANO XXXI RIO, QUINTA-FEIRA, 7 DE ABRIL DE 1960 N.º 11 472
PREÇO 4 CRUZEIROS

Sputnik III desintegrado caiu perto da Argentina

BAHIA BLANCA, Argentina, 7 (UPI) — O Sputnik III, segundo disse Enrique Farras, meteorologista da Universidade de Bahia Blanca, se desintegrou sôbre o território argentino e seus restos incendiados cairam no Oceano Atlântico.

Farras disse que os fragmentos do satelóide soviético cairam no Atlântico a uns 180 quilômetros de distância desta cidade.

O meteorologista acrescentou que havia comunicado o fato á embaixada soviética em Buenos Aires.

Nenhuma outra fonte confirmou a declaração de Farras.

O FLA VENCEU O FLU NO ÚLTIMO FLA-FLU DA "VELHA CAPITAL"

Flamengo e Fluminense realizaram ontem à noite, no Estádio do Maracanã o último Fla x Flu do Rio de Janeiro como capital da República. Um triunfo merecido do Fla pois sempre foi maior dentro das quatro linhas do gramado e, sobretudo porque abateu um quadro que é, mesmo depois da derrota, ainda credenciado para conquistar o Torneio Rio x São Paulo. A torcida rubro-negra, que estabeleceu um recorde de renda no Rio, no atual certame, reencontrou-se com seu time. Fêz o "Menguo" uma exibição primorosa, como até então não tinha feito, sôbre o seu mais tradicional rival. — (2.º CAD.).

Gerson marca o tento número dois dos rubro-negros, que viria a ser o da vitória. Um bom cruzamento da esquerda feito por Moacir encontrou o meia Gerson na pequena área tricolor. A cabeçada foi aplicada de cima para baixo, como mostra a foto, ficando batido Victor Gonzales

HARDION CHAMADO A PARIS

Para explicar ao Govêrno como andam os entendimentos no Brasil para a solução dos impasses criados quanto ao pagamento de indenizações exigidas pela França em virtude da encampação, pelo Govêrno brasileiro, de várias companhias francesas que aqui atuavam, foi chamado hoje, a Paris, o sr. Bernard Hardion, embaixador no Brasil.

Fontes do Itamarati informaram, esta manhã, ao DIARIO DA NOITE, que a questão se encontra sem solução há vários anos e que tem havido sucessivas reuniões para tratar do assunto. Explicaram que a controvérsia nasceu quando aqui chegaram, há algum tempo, árbitros franceses para, com os brasileiros, estudarem uma fórmula de solucionar o problema. Como julgasse que as propostas da França eram lesivas aos interêsses do Brasil, o então Procurador Geral da República, sr. Antonio Cândido de Oliveira, desligou-se e o caso ficou por ser resolvido.

D. Sarah Kubitschek, Primeira Dama do Brasil, será a madrinha do "Correio Braziliense", jornal "Associado" que começa a circular, no próximo dia 20, em Brasília. Ontem, no Palácio das Laranjeiras, d. Sarah recebeu (e aceitou) o convite que lhe foi formulado pelos jornalistas João Calmon, diretor geral dos "Diários Associados", Edmundo Monteiro, diretor dos "Associados" de São Paulo, sr. José Maria Alkmim, diretor do "Correio Braziliense" e sr. Gilberto Chateaubriand, diretor da "SA Correio Braziliense". Na foto, os dirigentes "Associados" e a "Madrinha" do novo jornal.

LEANDRO renuncia

O sr. Leandro Maciel renunciou, ao que se informa, na UDN, em caráter definitivo, à sua candidatura. O candidato sentiu-se frustrado pelo comportamento inteiramente passivo da UDN, que, inclusive, colocou-se omissa na campanha sucessória, permitindo que outros aliados do sr. Jânio Quadros trabalhassem ativamente pela candidatura do sr. Fernando Ferrari. O sr. Magalhães Pinto procura demovê-lo dêsse propósito. O sr. Leandro Maciel, porém mostra-se irredutível. Entretanto, não comunicou ainda oficialmente, por escrito, ao partido a sua decisão. A comunicação foi feita, porém, ao sr. Magalhães Pinto, que não quis recebê-la como definitiva, antes mais porque o próprio sr. Jânio Quadros também procura evitar mais êsse impacto contra sua candidatura.

OS FATOS

Há 15 dias, aproximadamente, surgiu o primeiro fato concreto para a renúncia. O sr. Leandro Maciel consultou alguns dos seus amigos, expondo seus propósitos. Surgiram apelos para que melhor estudasse a decisão, pela sua importância e relevante significação, mesmo porque, poderia redundar, inclusive, na convocação de nova convenção udenista e até ao pedido de revisão da candidatura Jânio.

AS ULTIMAS HORAS

Na tarde de ontem, logo após almoçar com o sr. Jânio Quadros o sr. Carlos Lacerda participava de uma reunião, convocada para sua própria residência, onde o sr. Leandro Maciel, considerando-se seu candidato para continuar na luta manifestou o propósito de renunciar, definitivamente. Renovaram-se os apelos, inteiramente inócuos, pois o candidato mostrou-se firme na sua decisão.

A noite, na residência do sr. Magalhães Pinto, verificou-se uma recepção, comemorativa do aniversário da UDN. O sr. Jânio Quadros ali se encontrava. Cêrca de duas horas da madrugada, já então tendo recebido a comunicação pessoal do sr. Leandro Maciel, o sr. Magalhães Pinto, em companhia do sr. Jânio Quadros dirigiu-se à residência do sr. Carlos Lacerda para novo entendimento e novos apelos. Novamente o sr. Leandro Maciel insistiu no seu propósito. Apenas procurará confirmar a deliberação de maneira a evitar um impacto maior para a candidatura do ex-governador de S. Paulo. Aborrecido, retirou-se o sr. Jânio Quadros, dizendo que retornaria a Paulicéia.

O sr. Magalhães Pinto continua insistindo. O sr. Leandro Maciel não foi demovido do seu propósito e fugiu hoje dos jornalistas.

Enquanto isto, procurando deixar as coisas em ponto morto, o sr. Magalhães Pinto, viajara ainda hoje para Minas.

REVISÃO DO PROBLEMA

A UDN encara com a maior gravidade os fatos, admitindo mesmo que, a convocação de uma nova convenção, poderá redundar em críticas profundas à candidatura janista, possibilitando inclusive uma tentativa de revisão, completamente desastrosa para o partido.

"OK" PARA O "PARIS": Ministro Melo foi pilôto na prova do jacto francês

Para experimentar o primeiro jacto "Paris" recebida pela FAB, o ministro Correia de Melo, da Aeronáutica, voou, ontem, durante 45 minutos sôbre a cidade. Seu "instrutor" foi o capitão Aroldo Melo, seu filho e Ajudante de Ordens. O "Paris", no qual o Ministro está a bordo (foto), é o primeiro dos 30 aviões dêsse tipo, de quatro lugares, encomendados para a ligação Rio-Brasília. — (LEIA NA PAGINA 2).

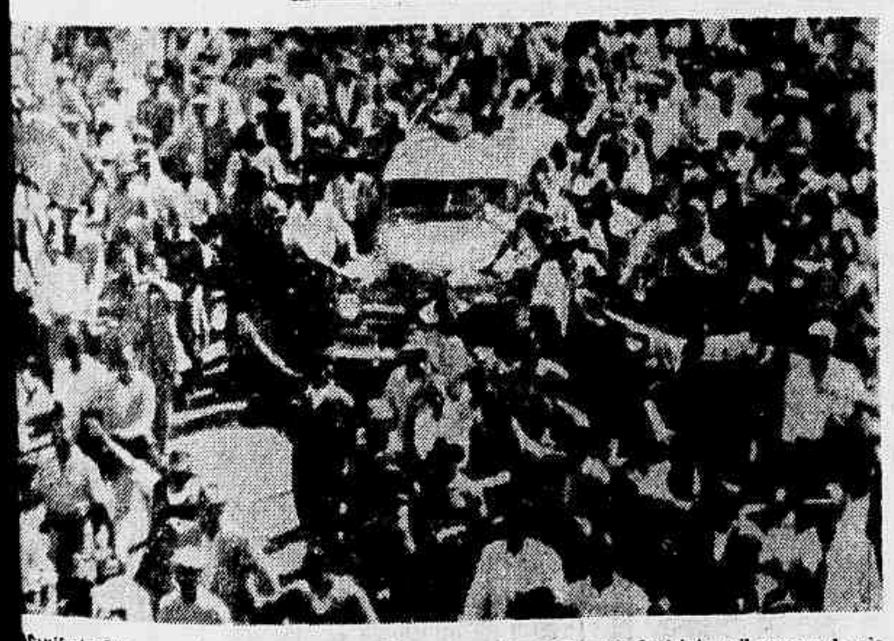

Manifestações como esta (foto UPI), ocorrida na semana passada, quando trinta mil pessoas de côr marcharam sobre a sede da Administração da Cidade do Cabo, podem ocorrer, hoje, em tôda a África do Sul, uma vez que leis segregacionistas serão votadas pelo Parlamento, aumentando a tensão que mantém a população negra sob a expectativa dos rigores do "Apartheid". Entre essas leis, inclui-se a censura a livros e semanários. (LEIA NA PAGINA 5)

RESPOSTA A MENEGHETTI

A Federação das Cooperativas de Trigo do Rio Grande do Sul tomando conhecimento pela imprensa do país, da carta dirigida pelo sr. Mario Meneghetti, ex-ministro da Agricultura, ao sr. João Goulart vice-presidente da República julga do seu dever vir a público para demonstrar os erros intencionais em que laborou o signitário:

1º — E' profundamente injusto o propósito do ex-ministro de lançar os produtores de trigo do seu Estado natal contra a opinião pública do país dando a falsa impressão de que o ministro se colocou a favor dos consumidores contra a ganância dos produtores...

Ao contrário disso foi sempre ponto de honra dos triticultores gaúchos defender a produção sem sacrifício do consumo. Ainda no 9º Congresso da Classe, realizado em Pôrto Alegre, a 27 de dezembro de 1959, o lema do conclave reunia os objetivos dos produtores "Preço justo para o triticultor, sem aumento do pão". Êste lema foi acompanhado da seguinte justificativa:

"O govêrno vai gastar em 1960 Cr$ ..... 15.000.000.000,00 em bonificações ao trigo estrangeiro. Com 10% dêsse valor poderá pagar preço justo ao produtor nacional, **sem sacrifício dos consumidores de todo o país**".

Logo, a defesa dos consumidores, antes de ser um objetivo do ministro, era um dos alvos da classe dos produtores do Rio Grande.

A divergência de cálculo entre a FECOTRIGO e o ministro foi apenas, como êle mesmo declara, de Cr$ 30,00 em saco. O justo preço estabelecido pelas Comissões técnicas foi de Cr$ 870,00 e o preço injusto fixado pelo árbitrio do ministro foi de Cr$ 840,00.

E' evidente que para uma safra frustrada de apenas 300.000 toneladas, não se poderá admitir que o aumento no preço do pão atinja Cr$ 33,00, majorando o de Cr$ 27,00 para Cr$ 60,00 o quilo, visto que a safra atual representará apenas uma oitava parte do consumo nacional.

(CONTINUA NA 3ª PAGINA)

"OK" para o Paris": Ministro Melo Foi Pilôto na Prova do Jacto Francês

Duas gerações de pilôtos brasileiros se encontraram, na manhã de ontem, no primeiro dos 30 jactos N.S. 760, "Paris", comprados pela FAB: o brigadeiro Francisco de Assis Correia de Melo, ministro da Aeronáutica, de 57 anos, e seu filho (e Ajudante de Ordens), capitão Aroldo Melo, de 27.

Para um vôo de 45 minutos, o "Paris" decolou às 8,35 horas do aeroporto militar do Galeão. Além do Ministro e de seu filho dois repórteres do DIÁRIO DA NOITE estavam no jacto de quatro lugares.

Deopis de receber instruções do capitão Aroldo, já perfeitamente familiarizado com o "Paris", o brigadeiro Correia de Melo realizou decolagem e aterrissagem em perfeitas condições, tendo dito, em pleno vôo, ao DN:

— "Impressão de vôo, pròpriamente, eu não posso dar, pois há trinta anos que vivo nisso, mas o avião, êste é formidável, apresentando condições realmente excepcionais. Estou satisfeito".

O "Paris" deu um giro pelos arredores do Rio, passando por Petrópolis, Sepetiba, Santa Cruz, Restinga de Marambaia e outros lugares vizinhos.

EM 40 MINUTOS

Os 30 N.S. 760 da FAB estarão todos no Brasil dentro de oito meses, informou o Ministro.

O "Paris" é fabricado pela "Morane Saulnier" e o primeiro da remessa, no qual o brigadeiro Correia de Melo fez ontem um vôo de experiência, foi montado em dois dias, nos estabelecimentos da Aeronáutica, no Galeão.

A montagem, quando os técnicos brasileiros estiverem mais familiarizados com o aparêlho, poderá ser feita até mesmo em quarenta minutos.

CARACTERÍSTICAS

O "Paris" é um avião que pode ser utilizado para treinamento e transporte, em versões civil e militar. Tem apresentado, até o momento, ótimo rendimento econômico, atingindo a velocidade máxima de 700 quilômetros horários. Sua velocidade de cruzeiro é, de 550 quilômetros.

Na linha Paris-Londres, o percurso é feito em pouco mais de meia hora. E' equipado com dois reatores "Marboré II", de 400 quilos de impulso cada um. Alcança sete mil metros em 18 minutos, sendo extremamente práticos os trabalhos de sua manutenção. E' o avião preferido do Xá do Irã e do Príncipe de Marrocos, para viagens entre a África e a Europa. O "Paris" é avião excelente para operar em pistas improvisadas, adaptando-se, perfeitamente às condições brasileiras.

DUPLO COMANDO

Durante o vôo da manhã de ontem, a reportagem do DIÁRIO DA NOITE presenciou curiosas expansões entre o Ministro Correia de Melo, muito ciioso de sua condição de veterano do ar, e o filho, capitão Aroldo, de quem teria de ouvir, necessàriamente, instruções técnicas. O Ministro dominou em pouco tempo os detalhes sôbre o funcionamento do aparêlho e fez um vôo normalíssimo apesar de reclamar, de vez em quando, em tom jovial, que o filho não o tratasse como a um "manicaca" (principiante de pilotagem).

Examinando o "Paris", tendo seu filho por instrutor, o brigadeiro Melo veterano "ás" da aviação brasileira, pediu para não ser chamado "manicaca", principiante, na gíria dos rapazes da FAB

Aqui entre nós

MARILIA SÃO PAULO PENNA E COSTA

O ESTADO DA GUANABARA

Já não faltam três semanas para que, com a mudança da capital, seja instalado, por fôrça de disposição constitucional, o Estado da Guanabara.

Os políticos ainda não chegaram a uma fórmula para prover a administração provisória da nova unidade da Federação. Provisória porque já parece fora de discussão que o eleitorado da cidade, exercendo um direito que não lhe poderá ser negado, será chamado a eleger sua Assembléia Constituinte, no dia 3 de outubro próximo.

Se fôr assim, é preciso que todos os órgãos da imprensa, do rádio e da TV iniciem uma campanha intensa, alertando os Partidos políticos para a responsabilidade que lhes cabe, na escolha dos candidatos à Constituinte. E' preciso proporcionar ao povo o ensejo de compor, pelo voto, uma Assembléia de alto nível, evitando que, diante dos graves problemas a enfrentar e resolver, a cidade mergulhe no caos, pela mão dos legisladores incumbidos de aprovar sua lei fundamental.

A título de exemplificar, menciono a seguir alguns desses problemas, cuja solução deverá estar prevista no texto da Constituição.

O primeiro é o que se refere à transformação de uma cidade em Estado. Aí está uma experiência inédita. Há quem creia na possibilidade de ser o atual Distrito dividido em dezenas de municípios? Imaginem os leitores o que resultaria da realização de eleições para as Prefeituras e as Câmaras do Leme, de Copacabana, de Ipanema, do Leblon, da Gávea, de Botafogo, de Laranjeiras, do Catete, da Glória etc. Se a atual Prefeitura do Distrito Federal mal despacha uma tonelada de obras e não arrecada o lixo senão esporàdicamente, como funcionariam essas "Prefeituras de bairros"? E' evidente que a Guanabara não poderá ter mais de dois municípios, correspondentes às atuais zonas Norte e Sul da cidade. E, mesmo assim, não será demais?

Outro problema a resolver é o da arrecadação de impostos. A cidade precisa de obras, que não podem parar. Ora, a despesa a qual seu erário devastado terá de fazer frente, vai crescer, com o custeio de serviços que até agora eram pagos por verbas federais, como a Justiça e o Corpo de Bombeiros. Não é difícil prever que a administração da Guanabara enfrentará sérias crises financeiras. Sugiro que se consignem nos orçamentos federais, nos próximos cinco anos, dotações em favor do novo Estado, e que bastem ao pagamento dessa despesa adicional que terá de suportar, como conseqüência da mudança da capital. E' de crer que depois daquele prazo o govêrno da cidade já tenha encontrado meios de obter o equilíbrio orçamentário.

Mas, se querem realmente servir a seu Estado, tratem os futuros constituintes de regular, através de disposições severas e que não admitam fraude, o ingresso de funcionários nos quadros do serviço público do Estado. Se não houver como acabar com êsse formidável cabide de empregos que é o quadro do funcionalismo municipal, não haverá administração que se aguente.

Não faltam aos Partidos bons nomes para oferecer à escolha do eleitorado. E' preciso levá-los às urnas. Com uma Assembléia Constituinte de alto gabarito, o Estado da Guanabara poderá organizar-se e seu progresso será motivo de orgulho para todos. Mas se os constituintes não estiverem à altura das funções que lhes serão delegadas, não haverá como evitar o caos.

Essas coisas acontecem

MURILO GONDIM

Mais uma vez o sr. Jânio Quadros dá provas da sua instabilidade e insegurança de propósitos, criando contra si um clima absolutamente contrário aos seus interêsses.

Desde a sua renúncia como candidato, naquele gesto espetacular que todos supunham ocultar algum propósito de conseqüências vantajosas para si, no pleito eleitoral, sua personalidade começou a ser analisada pelos mais observadores. Mas, naquela época a aurea de homem milagroso com a qual o haviam cercado ainda existia. Todos esperaram com ansiedade os resultados da sua renúncia e da posterior volta ao "statu quo" anterior. E acontece que a situação ficou pior do que estava, sem que a UDN possa até hoje, ocultar sua desilusão com referência ao candidato que escolheu.

Agora, com esta viagem a Cuba mais uma vez demonstra êle sua falta de decisão nas atitudes que tem que tomar. Apesar das advertências da impropriedade da referida viagem, resolveu ir. Foi e voltou correndo. Chegado lá, logo à primeira declaração que fez à imprensa, sentiu que a repercussão no Brasil, tinha sido a pior possível. E, resolveu voltar correndo, para evitar maiores complicações.

Nem sequer desmentiu o que havia dito, alegando apenas que foram palavras proferidas numa roda de amigos e que não deviam ter sido publicadas. Então a verdade é que êle pensa (para uso interno) que os americanos fizeram chantagem no caso do empréstimo.

Porém, vendo que suas declarações haviam causado profundo mal estar entre seus próprios correligionários, pois estava sendo muito profundamente marcado como simpatizante das esquerdas, resolveu fazer uma declaração totalmente contrária, na Venezuela, afirmando que manterá durante o seu govêrno (se eleito) os tradicionais laços de amizade entre Brasil e Estados Unidos.

Enfim, êle quer e não quer, êle vai e não vai, êle fica e não fica. E' positivamente um político "bossa nova", êste sr. Jânio Quadros!

Na política brasileira, até essas coisas acontecem!

CIRCO DE MOSCOU FICARÁ NO RIO SÓ ATÉ O DIA 11

Para atender aos pedidos de agremiações de fábricas e do público em geral, a direção do Circo de Moscou resolveu permanecer no Rio com os seus espetáculos até o próximo dia 11, quando dará a sua última função. Não há possibilidade de prorrogação para a permanência da organização russa entre nós, pois o elenco terá de estrear em São Paulo, no Ibirapuera. Sábado haverá duas funções: uma vesperal às 16.30 horas e uma noturna às 20,45 horas. Domingo haverá três espetáculos: uma matinal às 10 horas; uma vesperal às 16.30 horas e uma noturna às 20.45 horas. Segunda-feira, será dado o último e derradeiro espetáculo às 20,45 horas, sem qualquer possibilidade de prorrogação na permanência da organização russa entre nós. O Circo de Moscou vem agradando pelos números que apresenta. As partidas de futebol entre cães amestrados, envolvem o público porque as equipes caninas envergam as camisas com as cores dos grandes clubes cariocas. Jorgito, o urso-assombro é outra atração.

FAZENDEIROS AMERICANOS VISITAM O BRASIL

Cinco fazendeiros norte-americanos, agraciados com um prêmio de eficiência agrícola pela Ford Motor Company em 1960 visitam atualmente o Brasil, tomando parte num plano de colaboração agrícola. Os fazendeiros — R. Newell Elder, Tom Madox, John Farley, William F. Gil e Harold Haley — além do Brasil, visitarão ainda a Costa Rica, Panamá, Colômbia, Peru, Argentina, México e Venezuela.

Em contato com líderes agrícolas desses países, estudarão o desenvolvimento e a orientação adotada por outros povos, bem como examinarão sistemas agrícolas com os fazendeiros locais e grupos de juventude rural.

Acompanham os fazendeiros visitantes os senhores Julian M Carter, Presidente da Associação Nacional Vocacional de Professores Rurais, Frank Reck, William J. Goddel, Dean Russel, da Ford Motor Company.

BANCO ELEVOU CAPITAL E REFORMOU ESTATUTOS

O ministro da Fazenda homologou parecer da SUMOC, favorável ao aumento de capital do Banco Nacional de Minas Gerais S.A., de 300 milhões para um bilhão de cruzeiros. Também foi aprovada a reforma dos estatutos sociais, de acôrdo com os pareceres da Superintendência da Moeda e do Crédito, Diretoria de Rendas Internas e Diretoria Geral da Fazenda Nacional.

BOPP NÃO SUBSTITUIRÁ WALTER MOREIRA SALES

O Gabinete do ministro das Relações Exteriores desmentiu que a vinda ao Rio do nosso embaixador na Áustria, sr. Raul Bopp, tivesse ligação com a propalada substituição do sr. Walter Moreira Sales da nossa representação diplomática nos Estados Unidos. Segundo apuramos em fonte digna de crédito, o sr. Raul Bopp, que, ontem, desembarcou no Aeroporto Internacional do Galeão, às 11,30 horas, teria sido chamado pelo Itamaraty a fim de inteirar-se dos planos para a contribuição austríaca no desenvolvimento da indústria siderúrgica brasileira e intensificação do comércio entre os dois países.

Falando à reportagem, o sr. Raul Bopp informou que a Áustria terminará o pagamento de sua dívida de guerra à União Soviética, num total de 15 milhões de dólares, em julho próximo. Por outro lado, disse que a Rússia foi o único país aliado no segundo conflito mundial que não perdoou a dívida de guerra da Áustria. Esclareceu, ainda que desde 1955 êsse país vem amortecendo tal dívida, com o envio de 1 milhão de toneladas de petróleo por ano, bem como aço confeccionado pelo processo de "Lins Donavitz", que consiste em injetar oxigênio no metal em fusão. Depois de informar que a Áustria produz 14 bilhões de "kilowats" por hora, e fornece energia elétrica para a Alemanha Oriental, declarou que esse país consome 50 por cento do café que exportamos para a Europa.

O embaixador Raul Bopp, ao desembarcar

CATETE EM POUCAS LINHAS

— * —

● Com a nomeação do sr. Fernando Nóbrega para ministro interino da Agricultura o presidente pretendeu adiar para depois do dia 21 o preenchimento dessa pasta, com o titular permanente.

— * —

● *As comemorações do dia de Tiradentes, em Ouro Preto, foram antecipadas para o dia 18, quando o presidente e o governador de Minas voarão de helicóptero de Belo Horizonte para aquela cidade, onde J. K. será o orador oficial das comemorações. A antecipação foi determinada [illegible] a Capital para Brasília.*

— * —

● A rainha Sarah Kubitschek e suas filhas Marcia e Maristela iniciarão no próximo dia 28 uma viagem ao estrangeiro, visitando a América do Norte inicialmente e depois a Europa, devendo a srta. Marcia submeter-se em Londres a uma revisão nos exames de seu estado de saúde. O regresso da Primeira Dama do país foi previsto para julho ou agôsto.

— * —

● *Foi dada nova redação ao diploma que criou a Comissão de Tombamento dos danos causados à propriedade particular pelas inundações do vale do Jaguaribe, no Ceará. Além de requisitar servidores para seus trabalhos, a Comissão poderá custear as despesas com recursos da SUDENE.*

— * —

● Entregaram suas credenciais ao presidente, hoje, pela manhã, os novos embaixadores da Suécia, conde Carl Ludwing Douglas, e Israel, Yousef Tekode.

— * —

● *Foram declaradas de utilidade pública, por decretos assinados na pasta da Justiça, a Associação Sanatório Santa Clara, Junta de Missões Nacionais da Convenção Batista Brasileira, Conferência dos Religiosos do Brasil e a Província Carmelitana Fluminense, tôdas desta capital.*

— * —

● O Partido Republicano foi solicitado a indicar candidatos ao cargo de diretores do D.C.T., dentre os quais J. K. escolherá o ocupante desse pôsto.

EXPOSIÇÃO DE OBRAS DA FGV COMEÇARÁ AMANHÃ

A Fundação Getúlio Vargas, instituição técnico-educativa, ao ensejo de seu 15.º aniversário, transcorrido em dezembro último, inaugurará no próximo dia 8 de abril, às 10 horas, uma exposição de sua obra nesses 15 anos de atividades, no salão do Diretório Acadêmico da Escola Nacional de Belas Artes (Avenida Rio Branco, 199, com entrada também pela rua Araújo Porto Alegre).

Esta exposição, que leva ao conhecimento dos interessados e do público em geral uma bela síntese das atividades educacionais e das pesquisas no campo sócio-econômico, desenvolvidas nesses três lustros de existência dessa operosa instituição, deverá ficar aberta à visitação pública até o dia 20 de abril, transferindo-se depois para a Capital Paulista.

OBÓS NAS FOTOS DE "O CRUZEIRO" A TRAGÉDIA EM TÔDA SUA EXTENSÃO

Pedro das Flores

Em "Ninguém Conhece Ninguém", José Amádio apresenta Pedro das Flores, o homem cuja história é o próprio nome.

David Nasser

Não culpem a Justiça

Disco Voador

A história completa do fragmento de metal que veio provar que os "discos voadores" existem de verdade.

Enfarte do miocárdio

Agora só morrerá quem quiser

Leia mais:

Elza, a condêssa

Cala a Bôca, Romeiro

As 8 Mais Belas do Cinema

Tudo se resume no O CRUZEIRO

Cr$ 15,00 em tôdas as bancas

Resenha Política

COMÍCIOS DO MAL. LOTT

O mal. Teixeira Lott seguirá, no próximo dia 9, com destino a Minas Gerais, visitando as cidades de Leopoldina e Cataguazes. Será acompanhado dos senhores Ultimo de Carvalho, Benedito Valadares, Clovis Salgado e Nogueira da Gama. Nas duas localidades, o ex-titular da pasta da Guerra e candidato das fôrças situacionistas ao Palácio da Alvorada realizará comícios, dirigindo-se, também, ao eleitorado em pequenas concentrações.

Registre-se que Leopoldina é um dos núcleos do sr. Carlos Luz, que entrou em divergência com o mal. Teixeira Lott no 11 de novembro.

A CHAPA J.J.

Os socialistas de São Paulo estiveram, diversas vêzes com o Vice-Presidente João Goulart, que aceitou o programa mínimo dos correligionários do sr. João Mangabeira. Vêm propalando que na Convenção Nacional daquela corrente política, que será realizada, sábado, no Palácio Tiradentes, recomendarão a nova dobradinha JJ (Jânio-Jango), como a chapa mais afinada com os interêsses da corrente socialista.

CAMPANHA DE ANÍSIO

O deputado Anísio Rocha (PSD-Goiás) atacou, com rudeza, ontem, o sr. Jânio Quadros, inclusive pondo em dúvidas as convicções nacionalistas do ex-governador de São Paulo. Entre outras interpretações, circulava que o parlamentar goiano, nestes últimos dias, começou a excursionar em áreas militares identificadas com o nacionalismo extremado. Já se falava que o sr. Anísio Rocha, antes da transferência para Brasília, voltará a focalizar a personalidade política do sr. Jânio Quadros.

ESTADO DA GUANABARA

O deputado Nelson Carneiro (PSD-D. Federal) disse-nos que na sessão vespertina de hoje será encetada a discussão do projeto referente ao Estado da Guanabara. Assinalou o parlamentar defensor da tese de instituição do divórcio que diversos representantes cariocas se empenhavam para que a regulamentação jurídica do futuro Estado ainda se efetivasse antes da transferência da Capital para o planalto goiano.

ENCONTROS DE JÂNIO

O deputado Jânio Quadros, desde que chegou, ontem, a esta Capital, manteve conversações consideradas de relêvo, na área das fôrças oposicionistas.

Conversou, demoradamente, com o sr. Carlos Lacerda, estêve, depois, com o sr. Magalhães Pinto, havendo palestrado, durante algum tempo, com o sr. Juarez Távora, que deverá ser o coordenador-geral, no PDC, da campanha do ex-governador bandeirante e do sr. Fernando Ferrari.

ENTREVISTA SUSPENSA

O sr. Jânio Quadros não se apresentou, ontem, às câmeras de televisão para falar sôbre sua viagem realizada à Cuba e Venezuela. O candidato oposicionista à Presidência da República deverá fazê-lo da capital paulista, ficando, assim, alterado o programa. Entre elementos do estado-maior do senhor Jânio Quadros havia restrições aos srs. Pedroso Horta e Quintanilha Ribeiro que, presentes a esta Capital, influenciaram no sentido de que o ex-governador cancelasse o programa.

BLOCO INDEPENDENTE

Aguarda-se, apenas, a presença do sr. Manoel Novais, nesta Capital, a fim de que se ultimem as conversações para a constituição de um bloco parlamentar a mais na Câmara Federal. O Bloco Independente, que será constituído do PDC, PSB e do PR, contará com cêrca de trinta e cinco parlamentares, constituindo-se em fôrça atuante em aquidistância do govêrno e da oposição. Os senhores Franco Montoro e Aurélio Viana são os deputados mais entusiasmados com a idéia da concretização do Bloco Independente.

PROJETO IMPORTANTE

O deputado Nicolau Tuma asseverou que apresentará, hoje, o seu parecer ao importante projeto que cria o Código brasileiro de Tele-comunicações. O parlamentar paulista disse-nos que a proposição é das de maior relêvo em tramitação no Palácio Tiradentes, atendendo-se às suas implicações e reflexos. Entre os elementos da área oposicionista apareceram informações a respeito da tendência para conseguir-se um entendimento com a maioria, a fim de que a proposição ainda fôsse votada antes da mudança.

ADHEMAR VAI AO CEARÁ

Nos fins da semana corrente, o senhor Adhemar de Barros transportar-se-á para Fortaleza em viagem política ligada à sua candidatura à Presidência da República. A despeito das disposições do prefeito da capital bandeirante, elementos do PSP assinalam que o sr. Adhemar de Barros, tais têm sido os apelos de correligionários, na Capital da República como em São Paulo, que não terá outra alternativa senão apoiar a candidatura do mal. Teixeira Lott.

JULIÃO ESTÁ COM CONVENÇÃO

O Deputado estadual Francisco Julião (PSB-Pernambuco) líder das Ligas Camponesas vai pronunciar o discurso de convencional na Convenção Nacional do Partido, sábado próximo, analisando as reformas revolucionários do Govêrno de Fidel Castro, principalmente a nova política agrária de Cuba.

O parlamentar pernambucano, que se encontra ligeiramente enfêrmo, afirmou ao DIÁRIO DA NOITE que acompanhará a posição do seu Partido no tocante ao problema sucessório presidencial apoiando com entusiasmo o candidato que fôr indicado pela Convenção Nacional.

Dinamarquês trouxe réplica de "Sereia"

Em cerimonia a se realizar amanhã, no Palacio das Laranjeiras, com a presença do sr. Mário Saladini, diretor do Departamento de Turismo e Certames da PDF, o presidente da Sociedade dos Amigos do Brasil na Dinamarca, sr. Thomas Sonne, fará a entrega a JK de uma réplica em bronze da bela e mundialmente estátua da Pequena Sereia (Langelinie), que se ergue no porto de Copenhague.

Esculpida por Edvard Eriksen em 1937, (60 ctms. de comprimento, três quilos), a estatueta presenteada ao Brasil por grandes firmas da Dinamarca, sob os auspícios do governo desse país será transportada para o lago artificial de Brasília, onde ficará sôbre uma pedra como homenagem dos dinamarqueses à construção na nova Capital brasileira.

AMIGOS DO BRASIL

O sr. Thomas Sonne chegou ontem ao Rio, acompanhado da espôsa (sra. Inge Sonne), desembarcando de um aparelho da "Scandinavian Airlines System Transp." (SAS), no Aeroporto Internacional do Galeão. Ao desembarque do casal Sonne, compareceram o embaixador Helmuth Muller e representantes do presidente Juscelino Kubitschek e do prefeito Sá Freire Alvim. A réplica da Langelinie será entregue ao chefe do Govêrno juntamente com um livro que conta a história da Pequena Sereia com a seguinte dedicatória: "A Sereiazinha, doada ao Brasil pelos amigos da Dinamarca à iniciativa de Brasília, recordando a tradicional cotresia da Marinha de Guerra do Brasil para com a Sereiazinha em Copenhague, sob os auspícios do govêrno real dinamarquês pela Sociedade Amigos do Brasil na Dinamarca, com a participação dos amigos". Thomas Sonne e sra. permanecerão cêrca de quinze dias em nosso país.

Isto é com você motorista

Você sabe perfeitamente que dirigir um veículo motorizado é tarefa dura. Requer atenção concentrada. E isso desgasta o organismo de mesma forma que uma viagem puxada exige tudo do motor de seu carro. Para viajar com calma, sem indisposição nem fadiga é importante que você se alimente bem, sem no entanto, sobrecarregar o organismo. Siga o exemplo de milhões de automobilistas de tôda a Europa: antes do esfôrço prolongado de uma viagem, beba Ovomaltine. Possuindo o que a natureza tem de mais nutritivo, Ovomaltine é uma fonte de energias único em todo o mundo. Em apenas 10 minutos, o poder alimentício de Ovomaltine já atua em seu organismo. Ovomaltine é fabricado no Brasil 100% igual à sua renomada qualidade suíça. Abasteça seu organismo com o incomparável poder nutritivo de Ovomaltine... boa viagem, motorista.

TRIBUTAÇÃO NOS ÁGIOS DAS AÇÕES ADQUIRIDAS

Somente pode ser deduzido do lucro bruto o prejuízo efetivamente havido na alienação de ações, títulos, ou cotas de capital, observados a partir da vigencia da lei 3 470 58, os limites e as normas fixados nos artigos 8º e 85 desa Lei" — foi o que deliberou a Divisão do Imposto sobre a Renda na consulta da Cia. Administradora de Serviços Economicos de Niteroi, sobre ágio pago de ações adquiridas.

Diário do Legislativo

QUEIRÓS CAMPOS

CONCLUIDA A VOTAÇÃO DO PROJETO DE BRASÍLIA

O Plenário da Câmara aprovou ontem, a redação final do projeto que dispõe sôbre a organização do Distrito Federal de Brasília, vencendo, assim, a obstrução desencadeada pela bancada oposicionista.

Enquanto isso, a Comissão Especial de Mudança da Capital, presidida pelo udenista Emivad Caiado, comunicava à Mesa ter deliberado, por unanimidade, que existem, na nova Capital, condições de habitabilidade e funcionamento previstas para a mudança no dia 21 do corrente.

Na reunião da Mesa, o sr. Ranieri Mazzilli comunicou aos demais membros da Comissão Diretora que, no dia 18 do corrente, seguirá com a sua família, para Brasília.

Há porém, duas proposições que precisam ser votadas, antes da Semana Santa: um projeto de resolução que dispõe sôbre a situação dos funcionários que não podem mudar-se imediatamente, e um projeto de lei, sôbre a organização judiciária do Estado da Guanabara.

Tem-se como certo que a Câmara se reunirá até o dia 12, entrando depois em recesso, para instalar-se juntamente com o Senado, no dia 21 em Brasília. Espera-se que, na nova Capital, entre imediatamente em recesso, até maio. O pessoal da Portaria ainda não recebeu suas residências, nem elas estarão prontas na primeira quinzena do mês próximo. Donde se depreende que não será possivel o funcionamento das Casas Legislativas, imediatamente, em Brasília.

Por mais que pretendam negá-lo os membros da Maioria, será, na verdade, uma mudança simbólica, pois inicialmente o Poder Legislativo não poderá funcionar.

—o—

Orador do grande expediente, o sr. José Humberto (UDN-Minas) defendeu a instituição da exatoria unica, sediada no Municipio, prometendo emenda constitucional a respeito. Salientou que o municipio gasta apenas 15 por cento com a administração e fiscalização financeira, porque "emprega a renda no próprio ponto do tributo e sob a fiscalização mais efetiva do povo".

Daí a necessidade da instituição de "um aparelho arrecadador unico" para que a renda publica seja distribuida "na maior parte na fonte arrecadadora". O Ministério da Fazenda dirigiria a arrecadação, mas as atribuições seriam descentralizadas, competindo às Secretarias das Finanças nos Estados e às repartições correspondentes nos Municipios. Os impostos seriam comuns e partilhados em percentagens iguais pela União, pelos Estados e pelos Municipios, deduzindo-se no fim do exercicio, as despesas efetuadas com o aparelho arrecadador comum, antes da distribuição.

Afirma o representante udenista mineiro que essa emenda visa a "tirar do homem falivel a fôrça e o poder tentadores, e atribuir à coletividade, mais participante, a responsabilidade do emprêgo dos seus tributos".

SENADOR PARÁENSE FAZ ELOGIO DA NOVA CAPITAL

O sr. Lobão da Silveira, ocupando a tribuna ao início da sessão de ontem do Senado fez um relato do que viu em Brasília durante a sua última e recente visita à nova Capital. Declarou de início o representante paraense que o edifício destinado ao Senado já está quase pronto havendo, até, salões já atapetados, e prosseguindo em suas observações declarou que não tem dúvidas quanto ao fato de a 21 do corrente mês não haver mais problemas de habitabilidade ou quaisquer outros, na nova metrópole, para os que vão mudar-se para Brasília àquela data.

O discurso do senador paraense provocou animado debate com o sr. Caiado de Castro. Falando na qualidade de vice-líder da maioria, o sr. Vitorino Freire deu conhecimento à Casa das informações enviadas pelo ministro da Viação ao senador Mem de Sá a propósito das causas do transbordamento do açude de Orós. O senador Atílio Vivacqua abordou a necessidade de revisão do plano de reclassificação de cargos do funcionalismo, que ontem teve sua votação encerrada no Senado.

Depois de fazer o elogio do trabalho realizado pelo senador Jarbas Maranhão, o sr. Atílio Vivacqua passou a analisar pontos do projeto enumerando omissões que resultariam em prejuízo de diversas classes funcionais.

Concluiu o senador espírito-santense sugerindo a organização de uma comissão mista de senadores e deputados para correção das falhas que apontou. Na ordem do dia prosseguiu o tramite do projeto que regula a Previdência Social sendo lidos os pareceres verbais apresentados às emendas do plenario. O início da votação foi transferido para a sessão de hoje, a fim de que a Mesa possa realizar o trabalho de coordenação dessas emendas, em número superior a 200.

MINISTRO DA JUSTIÇA FOI AGRADECER COMO CEARENSE

Para agradecer ao Legislativo da cidade a aprovação do projeto de autoria do vereador Frederico Trotta, concedendo uma ajuda de dez milhões de cruzeiros às vítimas das cheias do interior cearense, o ministro Armando Falcão compareceu, na manhã de ontem, à Câmara Municipal. O titular da pasta de Viação manteve cordial palestra com o presidente Celso Lisboa e com os vereadores Erasmo Martins Pedro, Sami Jorge e Levi Neves.

Repercutiu no plenário a demissão do professor Jacobina Lacombe. O líder da UDN, sr. Raul Brunini, a vereadora Dulce Magalhães e o sr. Arnaldo Nogueira manifestaram solidariedade ao ex-secretário de Educação e criticaram o presidente Juscelino Kubitschek pelo que classificaram de "intervenção indebita" na administração municipal, autorizando a matricula das candidatas às Escolas Normais não aprovadas nas provas de seleção. O sr. Armando da Fonseca discursou em seguida, defendendo a atitude do presidente da República e assegurando que pelo que acaba de ouvir dos representantes da oposição estava certo de ser o sr. Jacobina Lacombe um "lanterneiro". O sr. Ibsem Marques abordou o mesmo assunto, lamentando que a política fosse intrometida nos assuntos de ensino.

O sr. Arnaldo Nogueira apresentou um requerimento, propondo a convocação do engenheiro Augusto Maia Penido, presidente da SURSAN, para no dia 18 de abril, "expor à Câmara e ao povo do Distrito Federal as razões da paralização das obras por ele dirigida, bem como a verdadeira situação dessa autarquia, no momento". No texto do requerimento, o representante udenista assegura que os membros da maioria obstruiram um outro requerimento de sua autoria, com as mesmas finalidades.

RESPOSTA A MENEGHETTI

Carece de todo fundamento a afirmativa do ex-ministro de que a Comissão de técnicos, por êle mesmo constituída, usou dados falsos ou exorbitantes.

Além dessa Comissão, do próprio Ministério, integrada por elementos da maior competência e autoridade, outros grupos de trabalho estudaram o problema em todos os detalhes técnicos e chegaram a resultados ainda mais altos na fixação do preço — assim a Comissão da Secretaria da Agricultura do Rio Grande do Sul e a criada pelo Gabinete do Govêrno do Estado.

O preço mínimo de Cr$ 870,00 por saco foi o denominador comum dos estudos e cálculos a que chegaram, sem discrepância e sem favoritismo, todos êsses setores oficiais.

No afan de incompatibilizar os produtores, seus conterrâneos, nega o ex-ministro a afirmativa de que o trigo estrangeiro custa Cr$ 567,00, enquanto o custo do trigo nacional é de Cr$ 870,00..

Na realidade, porém, o verdadeiro custo do trigo estrangeiro não subvencionado é superior a .. Cr$ 848,00, nas bases dos últimos contratos firmados pelo próprio ministro Mário Meneghetti.

É de acrescentar-se ainda que o alto custo do trigo nacional, tão lastimado por S. Excia., resulta de sua própria culpa e responsabilidade, por não ter evitado, como lhe competia, a majoração antieconômica do preço dos meios de produção, como maquinária agrícola, adubos, fertilizantes, combustíveis, etc.

2º — É igualmente artificiosa a declaração do ex-ministro em relação à pessoa e à elevada atuação do governador Leonel Brizola em favor da triticultura

S. Excia. acompanhou os triticultores a esta capital, juntamente com o sr. governador de Santa Catarina, na defesa da cultura e da produção em geral e durante longas horas, em sucessivas reuniões, o governador Brizola participou ativamente dos debates e procurou com exemplar compreensão e tolerância, encontrar soluções conciliatórias.

Não é verdade que o seu propósito principal tivesse sido a defesa dos moageiros, o que só lateralmente foi tratado na reunião, ensejando ao ministro desviar a discussão da matéria, para fazer do assunto secundário uma preocupação principal.

A posição do governador Brizola visava prevenir e evitar o colapso da lavoura do trigo, que afinal se verificou pela inépcia do ex-ministro, que levou a classe ao desespêro, criando para o Rio Grande do Sul uma das mais graves emergências sociais da sua história.

Neste momento, os produtores rio-grandense, em número superior a cem mil famílias, estão nas ruas das cidades de zonas triticolas, com a maquinaria exposta e o trabalho paralisado, na iminência e na disposição do total abandono dessa riqueza nacional.

Foi isto que o governador procurou evitar e que o ex-ministro procura agora mascarar, mistificando a opinião pública com argumentos capciosos, sem qualquer sentido de realidade.

Não obstante a carta encadeada das portarias ministeriais em série, a verdade é que, em plena época de preparo da nova safra, os triticultores ainda ignoram o preço que irão receber pela sua colheita da safra anterior, depositada a partir de novembro de 1959, e estão assim impedidos de realizar novos financiamentos para a continuação das lavouras.

3.º — Os triticultores do Rio Grande do Sul, não obstante as dificuldades e os padecimentos que vêm enfrentando, desejam reafirmar a sua confiança no Govêrno Federal e na ação dos eminentes presidente e vice-presidente da República e, como prova definitiva de seus objetivos e intenções, e para evitar futuras explorações que pretendam identificar as reivindicações da Classe com eventuais alterações no preço do pão por outros fatores, aproveitam o ensejo para tornar público que, substituido o ministro, não pretendem insistir na alteração do preço mínimo fixado.

Não criarão embaraços à ação do futuro titular e, assegurado o imediato financiamento da próxima safra, conformar-se-ão com a portaria que lhes impôs uma injusta solução e os prejuizos decorrentes, e voltarão à luta patriótica de dar ao Brasil pão brasileiro.

Os signatários, como homens simples e práticos, conhecem bem os artifícios e as manobras de que são capazes certos políticos para se manterem em posições a que foram elevados pelos caprichos e mistérios da fortuna...

Esse esfôrço deve ser muito maior e sobretudo mais penoso do que aquêle que se exige dos agricultores para persistirem na luta na terra, contra as pragas da lavoura, as irregularidades climáticas, as deficiências de crédito e as incompreensões e hostilidades de um ministro sem vocação..

Rio de Janeiro, 6 de abril de 1960.

Edgar Perez — Diretor da FECOTRIGO; Paulo Schilling — Conselheiro da FECOTRIGO; Augusto Retamal — Conselheiro da FECOTRIGO; Walter Werner — Presidente da Cooperativa Triticola de Produtores Cruzaltenses Ltda.; Ladinor Machado da Silva — Representante da Comissão de Reivindicação dos Triticultores.

ORGÃO DOS DIARIOS ASSOCIADOS
Diario da Noite

Diretores: AUSTREGESILO DE ATHAYDE e ORLANDO MOTA — Gerente: EDILSON CID VARELA — Diretor de Produção: PAULO VIAL CORREA — Secretário: CARLOS EIRAS

Redação, Administração e Publicidade: Rua Sacadura Cabral, 103. Telefone 23-9180 (rêde interna) — Balcão de Anúncios: Rua Rodrigo Silva, 12 - Telefone 42-8516 — Telefones diretos: Gerência: 43-7671. Direção: 23-2904. Publicidade: 23-8616 e 43-7234, Produção: 43-7483; Reportes Associados: 43-7484

ASSINATURAS: Ano Cr$ 400,00 — Semestre Cr$ 350,00
NUMERO AVULSO Cr$ 4,00

Todo Dia

Desarmamento udenista

Informa-se ter havido, ontem, uma especie de conferência preliminar de paz entre os srs. Carlos Lacerda e Magalhães Pinto, destinada — é inutil dizer-se — a preparar o terreno para os reajustamentos suscetiveis de conferir à UDN o minimo, seja apenas aparente, da coesão e coerência em regra reputadas indispensaveis a qualquer partido empenhado em uma campanha presidencial. O local do encontro foi a residência do sr. Prado Kelly. Teria de ser um lugar seguro, pois ninguém tentava dissimular os receios sôbre o que pudesse acontecer.

* * *

Tão ominosa, na verdade, era a situação que o presidente da UDN se apresentou flanqueado de dois dos seus predecessores nesse espinhoso posto: os srs. Milton Campos e Artur Santos. Faltava o sr. Juraci Magalhães, cuja ausência não deixa de ser compreensivel por vários motivos. Mas tornou-se claro que o sr. Prado Kelly e a sua casa não bastavam, na autorizada opinião dos presentes, para manter as coisas dentro dos limites compativeis, ao menos, com a integridade física dos negociadores e dos móveis.

* * *

As conversações começaram, aliás, sob bons auspicios. O sr. Carlos Lacerda declarou, de inicio, que estava ali em um esforço de boa vontade. Os demais parecem ter compreendido o grau heróico do esforço que o declarante é obrigado a fazer sôbre si mesmo para exibir uma discreta dose de boa vontade. O sr. Magalhães Pinto, a quem não falta esta virtude, retribuiu aquelas bem inspiradas palavras com declaração idêntica. Dito e que, ao entrar-se em matéria, o sr. Lacerda passou a apresentar uma versão condensada dos ataques que tem lançado ao presidente da UDN, em artigos, entrevistas, conversas destinadas a divulgação e, sob a mais discreta das suas formas, em insinuações sombrias e carregadas de ameaças.

* * *

Ninguem poderia esperar que o sr. Magalhães Pinto aplaudisse. Este teve, de fato, as maiores dificuldades em disfarçar a sua irritação. Felizmente, dadas as circunstancias, a conferência não se pôde prolongar por mais tempo, pois o sr. Lacerda tinha outra marcada com o sr. Janio Quadros, completa com almoço. A discussão ficou, portanto, transferida sem que se tenha registrado progresso perceptivel. Foi dito depois "que serviu para o desarmamento dos espiritos", matéria em que o sr. Lacerda deve ser entendido, na sua qualidade de membro do vago, enigmático e discutido movimento conhecido em vários paises do mundo como "Desarmamento Moral". Foi, por outro lado, uma versão udenista dessas Conferências de Desarmamento, de cujos insucessos perenes os telegramas nos trazem, de quando em quando, as invariáveis noticias.

* * *

Devemos reconhecer, e é de esperar que a UDN reconheça também, os embaraços da posição do sr. Carlos Lacerda. Ele acabou por compreender, sem muita dificuldade, mas com irreparável atraso, que a campanha presidencial do sr. Janio Quadros é o maior fiasco até agora registrado mesmo na decepcionante trajetória politica daquele partido. Compreendeu igualmente, há bastante tempo, que êste fiasco resulta apenas da mediocridade do candidato. Como, porém, foi êle próprio, Lacerda, quem empurrou o candidato pela garganta da UDN, a sua vaidade não lhe permite confessar onde está o ponto exato de origem do desastre. Só lhe resta, assim, atribuir à direção do partido os erros e tolices do sr. Quadros, pois de outro modo se estaria acusando a si mesmo. E o bode expiatório, por mais que pareça, antes, um cordeiro propiciatorio, é naturalmente o sr. Magalhães Pinto.

Clube Naval discutirá hoje aumento salarial

Para discutir (e aprovar) uma minuciosa exposição de motivos a ser endereçada ao Presidente da República mostrando a situação dos militares e pleiteando para êles uma majoração nos seus vencimentos, vão se reunir hoje, às 17 horas, em assembléia geral, no Clube Naval, centenas de oficiais que se incorporaram ao movimento iniciado na Marinha.

Embora a Comissão Ministerial tenha enviado ao senhor Juscelino Kubitschek um relatório e uma tabela com novos níveis salariais, a assembléia deverá ser bastante movimentada, segundo acreditam alguns membros da comissão coordenadora do movimento iniciado com êsse propósito.

Um Dia Depois do Outro

Guilherme Figueiredo

UMA ASSOCIAÇÃO DE DIFUSÃO BRASILEIRA

Isto de dizerem que a capital do Brasil é Buenos Aires (agora mesmo, com tôda a fôrça de propaganda de Brasília) ou de suporem que falamos espanhol já não tem graça: basta ir-se daqui a Dakar e já começa a ignorância. Em Nova York, a primeira pergunta que me dirigiram depois de uma palestra foi:

— What about crocodiles?

Tive de informar que só conhecia crocodilos dos filmes americanos e duns que foram inaugurados no Jardim Zoológico do Rio, com placa de bronze com nome do prefeito e tudo. Nos países socialistas é comum ouvirmos coisas a respeito da "opressão capitalista contra os índios brasileiros, que precisam ser libertados", e coisas que tais. Era o que comentávamos numa reunião promovida pela Confederação das Indústrias quando Eneida teve a idéia:

— E se fundassemos uma associação para divulgar o Brasil no exterior?

A idéia é acertada. Órgãos de divulgação temos muitos, mas cada qual vai por seu caminho, aos azares de gostos pessoais, desde o DIP de má memória ao último produto que elegeu a sua "rainha" com prêmio de viagem. Há o "tour de force" da Divisão Cultural do Itamarati, a lutar com verbas exíguas, há o Departamento de Turismo, há o Instituto Brasileiro do Café, do Mate, do Pinho, da Borracha, do Sal, do Açúcar, do... Há edições oficiais, do Ministério do Trabalho, da Educação, da Agricultura, da Viação, do... Há programas de rádio, há "press releases", há entidades fundadas no estrangeiro... Mas aqui estão, na minha mesa de simples particular, pedidos de músicas de Villa-Lobos, de fotos de Brasília, de informações sôbre arquitetos...

O sr. Rolf Stegars, cenógrafo do Teatro Nacional da Finlândia, que prepara um volume sôbre teatro em todo o mundo, pede-me fotos de peças teatrais. Lá se foi o pedido para as principais companhias brasileiras; nenhuma respondeu, porque não acreditamos que cartas sejam para ser respondidas. Há muitos anos, Mário de Andrade recebeu da Europa um pedido: que lhe dissessem se as nossas escolas possuiam câmaras projetoras, para receberem filmes educativos. Tenho a carta de Mário queixando-se: nenhum organismo oficial deu as informações pedidas.

Nem sempre é porque não as podem dar; quase sempre é porque não possuem elementos para obter o que é pedido do exterior. Quando faleceu Villa-Lobos, havia apenas dois discos do mestre nas legações brasileiras em Varsóvia e Pequim, e isto porque a nossa distribuição oficial de música gravada é tão minuscula que nenhum adido cultural envia os discos às estações de radio: emprestam-nos com ciume, e vão eles próprios buscá-los de volta, ciosos daquela parcela do patrimonio nacional. Lembro-me de ter visto, certa vez, na sala de espera da Embaixada do Brasil em Lima, um exemplar de álbum de fotografias do Rio de Janeiro... da Exposição do Centenário de 1922. Outra vez, no escritório comercial de Paris, como chegasse um cidadão, futuro turista, a perguntar dados sôbre o Brasil, dados comezinhos, o funcionário atento, mas em pânico, tomou duas providências acertadas: telefonou para a Panair e mandou o visitante procurar o professor Michel Simon...

Sim, Eneida tem razão. Uma entidade particular, de pessoas que conheçam tais problemas por tê-los "vivido" no estrangeiro, poderia fazer muita coisa: obter o dicionário que o tradutor iugoslavo está pedindo para traduzir Machado de Assis, a partitura que o Conjunto Mazowsze quer para ter uma música representativa do Brasil em seu programa, a ária do "Guarani" pela qual se interessou não sei que tenor, as fotos de estátuas barrocas que a Henschelverlag deseja para uma edição, a peça de teatro que um diretor deseja conhecer...

Encontro algumas pessoas entusiasmadas com a idéia: o conselheiro Vladimir Murtinho, do Itamarati, o professor Maciel Pinheiro, o lider industrial Lidio Lunardi. Vamos colocar a idéia em prática?

SEREMOS SEMPRE A CABEÇA

AUSTREGESILO DE ATHAYDE

O povo do Rio de Janeiro não vai criar para si mesmo, nenhum complexo de inferioridade, com a ausência do govêrno federal de sua grande e incomparável cidade.

Longe disso: temos a convicção de que aqui estaremos sempre a cabeça do Brasil.

Possuimos tôdas as condições, físicas e espirituais, para exercer, sem possível contraste, essa glorious liderança.

São as qualidades intransferíveis do Rio que ditaram a sua primazia: a beleza natural, o amenidade do clima com os seus arredores, as vinculações com o mundo, através do mar, a tradição heroica, o colorido intelectual do povo e êsse "quid" indefinível que faz com que o Rio seja uma província.

E' bom viver aqui, e sem o aplauso do Rio, ninguém é consagrado no Brasil.

O govêrno poderá ser exercido no planalto, mas quem vai governar sempre é o Rio de Janeiro.

Quem duvidar, que espere. Washington, sempre invocada como exemplo para os mudancistas, apesar de tôdas as razões tão diferentes que justificaram a sua fundação, é ainda hoje uma cidade de província, onde não há o que fazer, depois de dez horas da noite.

O govêrno está em Washington, mas, quem contesta a Nova York a representação espiritual dos Estados Unidos?

Não vamos ficar cabisbaixos, porque daqui se mudam os loquazes deputados e a máquina da administração federal. Em Brasília, ficarão de olhos abertos e ouvidos atentos para quanto dissermos e pensarmos.

O Rio será sempre a cidade principal. O maior centro de cultura, o maior centro de civismo e idéia do Brasil.

FLAGRANTE CARIOCA

João Rezende informa:

ESTRÉIA DO LONDON FESTIVAL BALLET SERÁ GRANDE ACONTECIMENTO MUNDIAL

O JOVEM Norman Hime está convidando os amigos para um movimentado "dinner party" amanhã... De viagem marcada para a proxima semana o casal Jorge Brando Barbosa... Novamente de romance o jovem senhor Marcelo Doria Machado e Marcia Carvalho. Depois de uma temporada em Caxambu, novamente no Rio o casal Francisco Serrador... Continua o romance da teatral Silvia Fernanda e o senhor Horácio Klabin... Volta-se a falar novamente no divorcio do casal Segur.

* * *

ENCONTREI, ontem, a elegante senhora Léda Ribeiro que confidenciou ao colunista que acha o Rio muito provinciano e já está com suas passagens para ficar uma longa temporada em Nova York e Paris... No fim desta semana deverá chegar ao Rio para um "chek up" o embaixador Fernando Lôbo. Parece que agora é moda entre os funcionários do govêrno que servem no exterior virem ao Brasil para tratamento de saúde...

* * *

A ESTREIA do London Festival Ballet no dia 12 de maio será um dos maiores acontecimentos sociais que o Rio assistiu, pois além dos conhecidos bailarinos que virão, um grupo de nosso "smart set" está preparando grandes festas em homenagem aos artistas...

* * *

MUITA gente não vai acreditar, mas êste colunista estará a bordo de um DC-7, rumo a Paris, somente para passar o "week end". Até segunda-feira...

* * *

O DESEMBARGADOR e poeta Faustino do Nascimento estará autografando o seu novo livro, "Antologia Poética", no próximo dia 27 na livraria Freitas Bastos... Depois de uma circulada pelos "States" já se encontra novamente entre nós a senhora Edmundo Radwausky, trazendo em sua companhia o seu filho Ricardo de 3 anos... Embarcou para Roma no sábado que passou o marquês di San Gugliano Andreaque permanecerá na Europa 3 meses... A bonita senhorita Paulina Gama Filho estará trocando aliança, da mão direita para a esquerda, no dia 23 de maio...

* * *

O COMANDANTE João Milton Prates está com uma das mais importantes tarefas na inauguração de Brasília: tôda a parte de festas está a seu cargo, ficando para o Itamarati, somente a parte relacionada a convites. Temos certeza que será uma das festas mais bem organizadas dos ultimos tempos... O professor Dilermano Reis ficou encarregado de tôda a parte musical, e José Fernandes (MAM) dos "comes e bebes"...

* * *

JORGINHO Guinle estará a bordo de um Super H da Real, na próxima segunda-feira, rumo a Los Angeles a fim de comparecer ao encontro marcado com Kim Novak. Podemos afirmar que ela não desmentiu seu romance com o diretor Richard Queen até agora, porque a "star" de Pic Nic será dirigida por êle em seu próximo filme... Primeiro a conveniência depois o amor... O restaurante Verde Mar continua sendo um dos melhores para jantar em "downtown"... O senhor Mucio Euvaldo Lodi irá a Niterói a fim de localizar um viveiro de peixes enquanto aguarda a inauguração do primeiro "Sea aquarium" da América do Sul, ao lado do cine Paz. Ha mais de vinte dias seis dos melhores mergulhadores estão caçando tubarões, toninhas e outros espécimes. Haverá inclusive "show" de peixes...

A embaixatriz cubana, senhora Esperanza B... cujos olhos lembram a estrela Ava Gardner, é... como uma das mais belas mulheres do corpo diplomático.

* * *

EM benefício das vítimas das enchentes do nordeste, o clube Caiçara, em combinação com o Banco da Providência, está organizando um bingo monstro, em seu salão, de no próximo dia 9 de abril, às 21 horas. Para homenagear a memória de José Nabuco, campeão da amizade Brasil-Estados Unidos a "American Society" ofereceu um almoço no American Club em que estiveram presentes, entre outros, o embaixador John Cabot e os filhos do ex-embaixador Mauricio Nabuco: D. Carolina Nabuco, monsenhor Joaquim Nabuco e senhor José Tomaz Nabuco. A bonita Maria Sonia Soares de Araujo e o senhor Carlos Reis de Oliveira estarão trocando alianças da mão direita para mão esquerda no próximo dia 18 de abril, na Outeiro da Glória...

MULTIPLICAM-SE AS CAMPANHAS PARA SOCORRO ÀS POPULAÇÕES FLAGELADAS

Está obtendo grande repercussão a campanha promovida pelas sras. Sofia Pinto Moura e Zilma Pinto, a fim de angariar 300 cobertores para os flagelados do Rio Grande do Norte, além de donativos para o Natal, e à qual já aderiram senhoras e senhoritas da nossa sociedade. Falando ao DIÁRIO DA NOITE, a sra. Sofia Pinto Moura declarou que tem percorrido residências de pessoas da colônia de seu Estado aqui radicadas, "tôdas mostrando grande interêsse no assunto". Os leitores que quiserem colaborar, poderão fazê-lo através do telefone 47-1487.

CASA DO CEARA'

— A partir da próxima segunda-feira, a campanha da Casa do Ceará tomará ritmo mais eficiente, quando atingirá a sua segunda fase — disse ao DIARIO DA NOITE o Pe. Francisco da Rocha Guimarães, acrescentando que as dificuldades de transporte poderão prejudicar a remessa de donativos que hoje deveria seguir para Fortaleza. Sôbre a realização de uma luta com a participação de Hélio Gracie, informou o sacerdote que a comissão de senhoras está tratando do assunto, faltando apenas a complementação de algumas medidas de caráter policial. Uma tonelada de medicamentos já está pronta para embarque na Casa do Ceará, e ainda 16.297 peças de roupas, numero que deve ser aumentado hoje. Em Inhauma, deverão ser recolhidos cêrca de 25 volumes, o mesmo ocorrendo em Bento Ribeiro, onde estão 1.100 peças de roupas. Ontem o sr. Ary Meireles entregou 1.204 trajes de homens, mulheres e crianças. Também a Maternidade Arnaldo de Morais doou 30 cobertores, dos quais 18 para crianças, bem como o IAPI de Niterói, com 100 cobertores.

Junto à colônia cearense apuramos que uma comissão esteve no Ministério da Justiça, solicitando aviões para o transporte dos donativos, sendo informada de que tal remessa só poderá ser efetuada através do gen. Portugal, coordenador da distribuição. A comissão sentiu-se prejudicada tendo um de seus membros afirmado que, dessa forma "não teriam a certeza de que os donativos foram entregues aos flagelados".

MOVIMENTOS

O sr. Hamilton Sbarra, membro da Câmara Junior do Rio de Janeiro, juntamente com o jornaleiro Jayme Ribas, continua na campanha que vem promovendo nos bairros do Maracanã e São Cristovão. Como se recorda, êsses dois cidadãos através do DIARIO DA NOITE, fizeram doação de grande quantidade de roupas à Casa do Ceará.

Quanto a "Campanha de Solidariedade", promovida por D. Helder Câmara, depois da programação "duplex" entre Rio e São Paulo anteontem, com a colaboração das estações de TV, tem apresentado movimento bastante intenso.

LEITE PARA AS CRIANÇAS

A Campanha de Merenda Escolar está dispensando relevante ajuda às crianças nordestinas, pondo à disposição suprimentos de leite em pó, através de suas representantes naquela área. Nesse sentido, o cel. Valter Santos expediu instruções aos orgãos locais de Sergipe, Ceará, Alagoas, Maranhão, Rio Grande do Norte, Pernambuco, Paraiba, Piauí e Sergipe.

Também vem tendo ampla receptividade o movimento do Centro e da Federação das Industrias do Distrito Federal, para auxilio aos flagelados de Orós e outras regiões nordestinas, com as seguintes doações: Sindicato Nacional da Industria do Cimento — Cr$ 200.000,00; Cia. Souza Cruz — 200.000,00; Companhia de Cimento Mauá — Cr$ 100.000,00. Cia. Magnesita S. A. Cr$ ... 20.000,00; Cia. Brasileira de Carbureto de Sódio — Cr$ ... 20.000,00; Cia. Kibon — 2.000 latas de gemada em pó; Laboratórios Silva Araujo Roussel 1.000 doses de antibióticos e 1.000 ampolas de vitaminas antigripais. Outras emprêsas comunicaram que já ofereceram contribuições à campanha, oferecendo donativos em dinheiro, remédios, roupas e generos alimentícios à Casa do Ceará, a D. Helder Câmara e mesmo diretamente às zonas atingidas. As importâncias em dinheiro serão transformadas em generos agasalhos e utensilios, devendo ser enviados na próxima semana, por avião da FAB.

LANÇADAS 53 TONELADAS

Relatório da FAB ao ministério da Aeronáutica informa que, só nas missões de socorro às vitimas das inundações no Ceará, as aeronaves militares totalizaram 234.20 horas de vôos, transportando e lançando 53.400 quilos de agasalhos, medicamentos e viveres. Ontem, foram cumpridas três importantes missões às cidades de Lima Campo (2) e Majorlândia, onde foram lançados 3.600 quilos de socorros diversos. Foram sobrevoadas as regiões do Açu e Aracati, e lançados viveres (10 toneladas), sôbre Petrolina e Salgueiro, na região do açude de Banabuiu e nas cidades de Teresina e Patos. Helicópteros norte-americanos cooperam nas missões, no trecho Teresina-Porto e lançando generos sôbre Aracati. Também os funcionários e oficiais da Escola de Aeronáutica, tendo à frente o próprio comandante, recolheram donativos (cêrca de 2 toneladas) que serão transportados em aviões da EA para o Ceará, até o fim da semana.

MAIS SOCORROS

Segundo informação do comandante do 3.º Distrito Naval no Recife, a situação no Ceará vem melhorando. O quebra-gelo norte-americano "Glacier" e o navio-patrulha "Piraju" estão operando na foz do rio Parnaiba, prestando auxilio às vitimas das inundações naquela zona. A corveta "Purus" seguirá para Areia Branca e Macau, conduzindo viveres e medicamentos aos flagelados do Apodi e Piranhas. A situação no baixo São Francisco, ao contrário, é bastante critica, com o rio crescendo e fazendo desmoronar a torre de energia elétrica que cruza o referido rio na cidade de Penedo. O capitão de portos de Alagoas seguiu para aquela cidade, a fim de examinar a situação e informar sôbre a possibilidade da Marinha auxiliar.

SITUAÇÃO GERAL

O ministro Armando Falcão distribuiu o seguinte comunicado sôbre a situação nas regiões alagadas:

1) — No Vale do Açu, a situação tende a normalizar-se no decorrer da semana. O abastecimento às familias é feito com canoas, e as estradas estão sendo reparadas. A população está sendo vacinada.

2) — Na Paraiba, foram realizados reconhecimentos nas regiões indicadas pelo Govêrno estadual, constatando-se pequenos danos em casas e lavouras, que serão restauradas. A cidade de Espirito Santo está sendo socorrida.

3) — As águas do rio Jaguaribe (Ceará) continuam baixando. No médio e no alto Jaguaribe, a vida está quase normalizada, com as populações retornando aos lares. Na região do açude Banabuiu, onde trabalham cêrca de 1.500 operários a situação se apresenta favorável, sendo permitida a reocupação das cidades.

Teatro de SOMBRAS

ABGUAR BASTOS

NA CAMARA FEDERAL, entre os ultimos projetos apresentados e distribuidos às Comissões Técnicas, alguns são de interesse coletivo, como se verá abaixo.

—o—

OS OFICIAIS generais dos corpos de saude e veterinária terão melhorados os limites de idade para permanência no serviço ativo (Lustosa Sobrinho). Proj. 1703-60.

—o—

OS HABITANTES das regiões assoladas por trombas dagua e inundações do Estado do Espirito Santo terão adiado o prazo de pagamento de suas obrigações civis e comerciais até 30 de julho do ano em curso. (Osvaldo Zanello). Proj. 1706-60.

—o—

OS CHEFES de familia terão direito, sem maiores formalidades, a financiamento para casa própria pelas Caixas Economicas Federais (Lustosa Sobrinho). Proj. 1706-60.

—o—

A JUVENTUDE rural moradora às margens da rodovia Belém-Brasilia terá, ao seu dispor, uma rêde de escolas rurais ao longo da estrada. (Anisio Rocha). Proj. 1718-60.

—o—

OS EMPREGADOS regidos pela lei trabalhista usufruirão melhores beneficios com a aposentadoria ordinária em novos moldes e as decorrentes de invalidez. (Elias Adame). Proj. 1729-60.

"ASSOCIADOS" DO CEARÁ DIZEM "PRESENTE": ORÓS

FORTALEZA, 5 (Meridional) — Sob o título "Estamos presentes" os órgãos locais dos "Diários e Rádios Associados" — "Correio do Ceará", "Unitário" e "Ceará Rádio Clube" e "Rádio Araripe", de Crato, divulgaram o seguinte editorial:

— "Desde o primeiro instante em que a sombra da desventura se estendeu sôbre os nossos irmãos, do Vale do Jaguaribe, os "Diários e Rádios Associados" de todo o país se fizeram presentes na campanha de amparo aos flagelados. Não se tratou apenas de ajuda através das suas emissoras e dos seus jornais, sacudindo a consciência nacional, diante do drama que intelicitava, mais uma vez, a terra martirizada. Mas lideraram é bem o termo, a rede de trabalhos já realizados para levar ao homem ribeirinho aquela parcela de conforto que lhe será indispensável para vencer a terrível conjuntura.

A presença em nosso Estado do conterraneo e bravo jornalista Orlando Mota, diretor do DIÁRIO DA NOITE, vespertino líder associado no Distrito Federal, é bem a demonstração mais inequívoca do interesse dos dirigentes da organização pela sorte dos infelizes habitantes das cidades inundadas.

É preciso que se destaque como preito de justiça, a preocupação dominante no espirito desse grande cearense honorário que é o jornalista João Calmon, no sentido de que os "Diários, Rádios e Televisões Associados" se fizessem presentes no Ceará na hora amarga que êle está vivendo.

Basta compulsar uma das folhas que circulam no país inteiro ou discar o dial de uma estação associada para que se testemunhe a aflição que domina quantos se filiam à grande corrente instituida pelo Embaixador Assis Chateaubriand.

Nascida em Fortaleza, sob a inspiração das diversas emissoras do Govêrno a "Cadeia da Solidariedade" foi levada a tôda a Nação graças ao trabalho fecundo e patriótico dos "Associados".

Ainda ontem, voltando da região inundada, nosso companheiro Orlando Mota fazia, para a imprensa brasileira, um relato completo da verdadeira situação em que se encontra a zona jaguaribana.

E advertia, com indiscutivel senso de oportunidade, que, sem a menor duvida, agora é que vamos viver o primeiro ato do drama sinistro.

Na verdade, é preciso amparar o homem que tem de voltar à sua terra, pois, muitas familias acossadas pelas águas já não têm teto que as recebam de retorno.

Ao grito do Ceará, o gigante que, apesar de tudo, continua morrendo e resistindo, resistindo e morrendo, como no poema dedicado ao seu grande rio, os "Diários e Rádios Associados" responderam presente. E responderam de modo efetivo, atuante, espalhando por todos os quadrantes da pátria a convocação da nossa gente, o grito de aflição de milhares de familias que se espalham pelo vale do Jaguaribe".

Na boite Black Horse senhor Eduardo Schiler, a senhora Rita Lobo e o senhor Joaquim Nabuco de Carvalho

ÁFRICA DO SUL SOB TENSÃO: NOVAS VIOLÊNCIAS À VISTA

CIDADE DO CABO, 7 (UPI) — A União Sul-Africana enfrenta hoje outro dia de tensão e possível violência, depois de uma festa pública na qual, pela primeira vez nesta semana, a polícia não empregou seus cassetetes regulamentares nem seus punhos para obrigar os negros a voltar às suas tarefas na próxima aldeia de Nyanga.

O coronel J. E. A. Reay, ajudante do Comissariado de Polícia, confirmou que tem o propósito de enviar patrulhas para Nyanga na manhã de hoje.

CENSURA

— O Ministro do Interior, P. W. Botha, apresentou ontem no Parlamento um projeto de lei sôbre "publicações e entretimentos" que prognostica uma censura mais severa para livros e publicações jornalísticas no país.

O projeto não atinge os jornais, mas poderia envolver os semanários que circulam aos domingos.

A proposição estabelece que não poderá ser publicado, distribuído ou exibido no país livros jornais ou filmes cinematográficos sem que previamente hajam sido aprovados por uma junta de publicações que seria designada pelo govêrno.

O objetivo do projeto em questão é impedir a publicação de "material indesejável".

CONTRA AGITAÇÃO

Com a palavra "indesejável" se define "tudo que possa prejudicar ou afetar a segurança do Estado ou que seja suscetível de prejudicá-la; que perturbe a paz e a boa ordem; que prejudique o bem estar geral; que ofenda à decência; que ofenda as convicções religiosas ou os sentimentos de qualquer setor da população; ou que ridicularize ou menosprese qualquer setor da população, ou fomente o crime"

SÓ SEMANÁRIOS

Quanto aos semanários, se definiu da seguinte maneira:

Tôda publicação que apareça com intervalos de menos de seis dias e mais de dois meses que, com exceção de seus avisos comerciais, consista inteiramente ou em sua maior parte, de artigos narrativos ou de interêsse geral".

Evidentemente, esta definição excetua os diários, mas não deixa de incluir os periódicos dominicais.

POLICIA INVADE NYANGA

CIDADE DO CABO, 7 (UPI) — A polícia sul-africana, apoiada pela tropa, entrou hoje no bairro nativo de Nyanga e recomeçou seus ataques contra os negros, que se recusam a voltar ao trabalho.

Trata-se da maior operação policial realizada até agora neste bairro negro, dos arredores da Cidade do Cabo, que foi o centro do movimento de protesto contra a lei que exige dos negros o porte de documentos de identidade.

O chefe de Polícia, coronel Terblanche, informou que a situação dentro do bairro negro é "muito tensa", mas negou-se a fornecer detalhes.

Os nativos, com os quais falou a UPI internacional, pelo telefone, da Cidade do Cabo, declararam que a polícia iniciou novamente sua campanha contra os negros que se negam a reiniciar suas tarefas.

KRUCHEV MANDA JACTO BUSCAR OS PRESENTES

PARIS, 7 (UPI) — O primeiro ministro soviético Nikita Kruchev enviou ontem um avião a jacto a Paris para buscar os presentes que êle e sua família receberam durante sua visita de 11 dias a França.

◆

GRAZ (Styria), 7 (FP) — Na Áustria, o voto é obrigatório, e os abstencionistas se expõem a uma multa de 1.000 "schillings". Assustada com a idéia de ter de pagar essa quantia, Klement Lindner, de 57 anos, que não tinha participado de um escrutínio municipal, por simples negligência, preferia enforcar-se.

◆

NOVA YORK, 7 (FP) — A venda das jóias de uma riquíssima americana deu mais de um milhão de dólares. Somente um anel, com um diamante de 28 quilates, foi comprado por 157.000 dólares. A coleção, que compreendia 158 jóias, tinha sido deixada pela sra. Lillian G. Timken, que morreu em outubro passado, e cujas últimas vontades precisavam que o produto dessa venda devia ser destinada às suas obras de caridade.

◆

WASHINGTON, 7 (UPI) — O Conselho da Organização dos Estados Americanos (OEA) adiou sua decisão sôbre o estabelecimento de uma comissão interamericana de direitos humanos. Depois de um forte choque entre os delegados do Equador e da República Dominicana.

LONDRES 7 (UPI) — Jeremy Fry, de 35 anos de idade e herdeiro de uma fortuna na indústria do chocolate, desistiu ontem, "por questões de saúde", de ser o padrinho do próximo casamento da princesa Margaret e Antony Armstrong-Jones

◆

WASHINGTON 7 (UPI) — Informantes autorizados disseram à noite passada que o presidente da Colombia, Alberto Lleras Camargo, havia impressionado tão bem ao presidente dos Estados Unidos, que Eisenhower estava estudando seriamente a conveniência de ir com êle por via aérea a Camp David para conferenciar franca e longamente sôbre os problemas do hemisfério.

◆

HAVANA, 7 (UPI) — O Instituto Nacional de Reforma Anrária (INRA) fixou em 3.821.760 dólares a indenização a ser recebida pela United Fruit Company pelos 70.000 hectares expropriados na segunda-feira última, juntamente com o gado, instalações, equipes agrícolas, etc. que fazem parte das terras.

PRESA A FREIRA POR ENSINAR A RELIGIÃO

VIENA, 7 (UPI) — Uma freira foi condenada a 30 meses de prisão em Zampach, na Tchecoeslováquia, por ensinar religião a crianças.

A notícia foi publicada pelo jornal tchecoeslovaco "Prochozen" recebido nesta capital. Segundo o jornal, a freira ensinava a crianças a "odiar a atual Constituição", ao mesmo tempo em que incutia nelas a inclinação religiosa.

TELEFONES DE BRASÍLIA CHEGAM HOJE DA SUÉCIA

Seis toneladas e meia de equipamentos telefônicos chegam hoje ao Rio, procedente da Suécia, para a instalação da rêde telefônica de Brasília e a sua ligação com o Rio de Janeiro. O material, que saiu ontem da Suécia em avião fretado, será desembarcado no Rio e em Brasília, e amanhã começará o trabalho de instalação, para ser inaugurado o novo circuito antes de 21 de abril.

O sr. David Lindstron da Companhia de Telefones Ericsson, no Brasil, disse ao DIÁRIO DA NOITE que o circuito funcionará, por enquanto, em caráter provisório, e o trabalho definitivo será feito, provavelmente, a partir de setembro, para ser terminado em dezembro, conforme contrato da companhia com a Novacap.

3 MILHÕES

O custo do material a ser desembarcado hoje no Rio e em Brasília é de US$ 3 milhões, que serão pagos em coroas suecas e em moeda brasileira.

— Não há dúvida de que até a mudança da capital a rêde telefônica de Brasília estará funcionando, mesmo porque prometemos isso ao presidente da República — garantiu o sr. David Lindstron.

As instalações provisórias terão capacidade para 24 circuitos telefônicos.

Bomba terrorista explodiu no centro de Buenos Aires

BUENOS AIRES, 7 (UPI) — Uma poderosa bomba explodiu a noite passada a 50 metros da rua Florida, no centro de Buenos Aires, com o que 4 pessoas resultaram feridas.

A bomba explodiu no edifício em que se acham situadas as dependências do financista Otto Bemberg. Três dos feridos são funcionários da firma.

A explosão destruiu a porta do edifício e destroçou as vidraças de numerosas casas vizinhas.

AMEAÇADO DE FRACASSAR O NOVO GABINETE DA ITÁLIA

ROMA, 7 (UPI) — Tudo indica que o primeiro ministro Fernando Tambroni fracassou em sua tentativa de formar um novo govêrno que acabasse com a crise italiana.

No Parlamento, que há três dias está entrascado em um debate que devia terminar com um voto de confiança ao govêrno, os oradores expressaram sua desaprovação ao gabinete de 22 membros que Tambroni havia formado.

Trata-se de um gabinete exclusivamente democrata-cristão que necessita do apoio externo para ser aprovado.

Agora parece que não haverá voto de confiança e que, em conseqüência, cáia Tambroni e volte a crise ao ponto inicial de há 43 dias, quando caiu o primeiro ministro Antonio Segni.

Espera-se que o debate se prolongue pelo resto da semana e que o pronunciamento ocorra provavelmente amanhã.

"PIONEIRO V" PERDE O CONTATO COM A TERRA

WASHINGTON, 7 (FP) — O "Pioneiro V" que já se encontra a mais de 5 milhões de quilômetros da terra, começaria a perder contato com ela. A Agência Nacional da Aeronáutica e do Espaço declarou que a estação de Havaí mal podia se comunicar com o satélite "Solar" e devia repetir seus sinais várias vêzes antes que o "Pioneiro V" lhe "respondesse".

Por outro lado, o contato continua excelente entre a estação de Manchester, Inglaterra, e o "Pioneiro V" que "responde" imediatamente.

A Agência da Aeronáutica e do Espaço revelou que o "Pioneiro V" já havia enviado mais de "sessenta horas de informações" aos postos receptores situados na Terra.

KENNEDY VENCEU A PRIMÁRIA COM OS VOTOS PROTESTANTES

WASHINGTON, 7 (UPI) — O senador democrata John Kennedy disse ontem que sua vitória na eleição "primária" de Wisconsin, preliminar às eleições presidenciais de novembro, foi obtida com ajuda de votos protestantes e sem ajuda republicana, porém, seu colega e adversário derrotado, Huberto Humphrey, expressou seu desacôrdo a tal afirmativa.

Humphrey manifestou que houve "uma acentuada indecisão na linha de partidos por eleitores republicanos conservadores da fé católica" ao votar por Kennedy, também católico. Afirmou que isto foi um grande fator para sua derrota, pois os eleitores "primários" de Wisconsin podem votar por candidatos alhêios a seu partido.

Kennedy, ao regressar de Wisconsin, qualificou sua vitória de progresso na rota para Los Angeles", onde se celebrará em julho o Congresso Nacional Democrata para a escolha oficial de seu candidato presidencial. Expressou a certeza de conquistar a candidatura democrata à presidência com os resultados que obterá nas eleições "primárias", e afirmou que o panorama ficara mais desembaraçado" depois das eleições do próximo mês em Virgínia do Oeste, Maryland, Indiana, Nebraska e Oregon, às quais concorrerá.

PRÊSO POR TER FERRADO NO ROSTO A EX-NAMORADA

GENEBRA, 7 (FP) — Dezoito meses de prisão por terem marcado a ferro em brasa o rosto de sua ex-amiga. Tal é a pena que o Tribunal Correcional de Genebra acaba de infligir a dois jovens que numa noite do último verão arrastaram num carro a jovem Arlette de 19 anos, que após ter sido amiga de ambos, passou a rejeitar suas investidas.

Chegando a uma gruta situada num pequeno bosque dos arredores de Genebra, os jovens levaram ao fogo um ferro e, apesar dos gritos de terror da prisioneira manietada, marcaram seu rosto para se vingar, e depois abandonaram-na. Pouco depois os dois delinqüentes eram detidos.

Arlette se apresentou à audiência com o rosto quase intacto, graças aos milagres da cirurgia estética que apagaram os traços do ferimento. Aliás, ela perdoou seus torturadores e a um dêles endereçou uma carta de confôrto na qual lhe declarava seu amor, e lhe dizia "eu o esperarei".

O representante do Ministério Público solicitou três anos de prisão para cada um dos acusados.

SUKARNO ENCONTRA-SE COM TITO SÔBRE NEUTRALISMO

BELGRADO, 7 (UPI) — O presidente da Indonesia, Sukarno, e o presidente da Iugoslávia, Tito, se entrevistaram ontem para tratar, segundo os observadores políticos, da atitude que devem tomar ante os grandes problemas mundiais das nações não comprometidas com os blocos.

Tanto a Indonesia como a Iugoslávia afirmam estar à margem dos blocos das grandes potências.

Tito e Sukarno conferenciaram na Ilha de Vanga, perto da residência de verão do presidente iugoslavo em Brioni.

Observadores locais dizem que os estadistas provavelmente discutiram ontem o desarmamento, a proibição das explosões nucleares e outras medidas relacionadas com a paz mundial.

Sukarno partirá da Iugoslávia em avião especial desde Zagreb, sexta-feira, juntamente com sua espôsa e comitiva oficial.

PRESOS OS ESTUDANTES E PROFESSOR — Dez estudantes brancos, sete negros e um professor de sociologia branco também foram detidos aqui em Montgomery, Alabama, por terem almoçado juntos num restaurante para negros. Ao alto, o "banquete"; e embaixo, os estudantes brancos já no carro da polícia, detidos sob a acusação de "promover desordem e conspirar para perturbar a paz". (Foto United Press International)

Prêsos na China Vermelha 1 bispo e 15 padres católicos

CIDADE DO VATICANO, 7 (UPI) — O "Osservatore Romano" disse ontem que os comunistas chineses condenaram um bispo norte-americano e 15 sacerdotes chineses a prisão por seu "valor" em opor-se à campanha contra a Igreja.

O jornal do Vaticano repetiu como "mentiras" "ridículas" e "fantasias" as acusações que formularam os vermelhos chineses contra o bispo norte-americano James E. Walsh e os padres locais.

No mês passado os vermelhos anunciaram pela Rádio Pequim que o bispo de Changai, monsenhor Kung King--Mei havia sido condenado à prisão perpétua, Walsh a 20 anos e 14 sacerdotes chineses à outras penas de prisão. As acusações foram desde "favorecer a guerra agressiva do imperialismo ianque" até proteger "e abrigar espiões imperialistas", ocultar armas e munições em escolas da Igreja, e operar estações de rádio clandestinas.

O citado jornal disse que um dos religiosos chineses envolvidos no processo, o padre Heou Tche-Chens, morreu na prisão antes de ser conhecida sua sentença. Sua morte foi atribuída a "enfermidade"

O "Osservatore" disse: "O certo é que estava encarcerado pelo menos desde 1955, e que tinha boa saúde. Tudo leva a crêr que o padre como muitos outros, não pôde resistir aos maus tratos."

RAVEL IRMÃO FALECEU AOS 82 ANOS DE IDADE

SAINT JEAN DE LUZ, França, 7 (UPI) — Edouard Ravel, irmão do famoso compositor francês Maurice Ravel, faleceu ontem nesta cidade aos 82 anos de idade.

Edouard era engenheiro de profissão, porém depois da morte de seu irmão se dedicou inteiramente a propagar sua música. Estabeleceu um museu em homenagem a Maurice.

"TIROS" POR DENTRO — O conjunto de aparelhos do satélite "Tiros", que vem transmitindo pela TV fotos meteorológicas. Em primeiro plano, identificável pela lente que se estende por baixo da base, uma das duas câmaras de TV. Sob os globos transparentes à esq. e direita os dois gravadores de fita magnética, que registam as fotos para posterior retransmissão. (Foto United Press International)

Milionária Remington casou com o chofer em Nova York

RALEIGH, Carolina do Norte, 7 (UPI) — A herdeira norte-americana sra. Remington Gamble Benedict e o rumeno André Prombeanu, contraíram matrimônio ontem à noite neste Estado segundo anunciaram amigos do casal.

Horas antes, as autoridades do vizinho Estado da Carolina do Sul se haviam recusado a celebrar o casamento dos fugitivos enamorados porque o divórcio que Prumbeanu conseguira no México não contou com o consentimento de sua primeira espôsa.

É possível que as autoridades da Carolina do Sul tenham sofrido a influência da intervenção feita de Nova York pela severa avó do menor — Gamble conta apenas 19 anos de idade — e dos advogados da família para que não fôssem burladas as ordens das autoridades de Nova York, que havia proibido o matrimônio.

Gamble e Prumbeanu deixaram a Carolina do Sul sob estrito sigilo, ontem à tarde, e somente no último momento se anunciou que haviam chegado a Raleigh capital da Carolina do Norte, e que o casamento se havia consumado.

Terminaram assim as peripecias de um acidentado idílio que obteve grande publicidade quando Gamble abandonou seu lar, em fins de dezembro passado, depois de haver sido apresentada à sociedade de Nova York em uma grande festa social, para acompanhar clandestinamente o rumeno em uma viagem a Paris.

A avó da jovem, com a cooperação das autoridades francesas, interveio para que Gamble regressasse à Nova York, onde foi posta sob a custódia dos tribunais de menores, os quais lhe ordenaram que não mais se encontrasse com Prumbeanu.

Entretanto, tudo isto aconteceu simplesmente porque a jovem Gamble Benedict é a herdeira dos milhões da máquina de escrever Remington.

Os amigos do casal disseram que Gamble e seu espôso pretendem deixar os Estados Unidos.

Ação coletiva contra Cuba pede o presidente Somoza

MANAGUA, Nicaragua, 7 (UPI-FP) — O presidente da Nicaragua, Luís A. Somoza, disse que é favorável a uma ação coletiva das nações americanas se Cuba formalizar a denúncia do Pacto de Assistência Mútua assinado no Rio de Janeiro em 1947, porque "não podemos expor ao fracasso a solidariedade continental".

Somoza expressou sua opinião durante uma entrevista que ontem concedeu aos jornalistas, ao ser interrogado sôbre qual era a atitude da Nicaragua ante as declarações do Primeiro-Ministro cubano, Fidel Castro, no sentido de que seu govêrno revolucionário não reconhecia o Tratado do Rio de Janeiro porque não o havia assinado.

CONVOCAÇÃO DA OEA

O Presidente nicaraguano disse que, tomando em conta tais declarações, a Organização dos Estados Americanos (OEA) deveria reunir-se em caráter de urgência, "porque, se Cuba vai servir de base avançada do comunismo para destruir a democracia e os compromissos internacionais, não devemos permití-lo. Romper o sistema seria fatal para a América. A atitude do Dr. Castro fenderia a solidariedade continental na defesa do Hemisfério. A OEA deve averiguar se se trata de uma bravata de televisão ou uma atitude oficial de Cuba".

ANTIAMERICANISTA

O presidente da República, senhor Luís Somoza, opinou que a posição cubana ante o Pacto do Rio de Janeiro pode significar o enfraquecimento da solidariedade continental, sendo prejudicial para a América Latina, já que a América estará perdida, se ela se romper". Em entrevista à imprensa, o presidente Somoza acrescentou que a OEA deverá tomar a resolução de seguir à frente dos países que se afastarem do sistema pan-americano, o qual, desde a época do presidente Monroe, demonstrou ser o melhor de todos.

KRUCHEV ÚNICO CAPAZ DE RESOLVER IMPASSE

GENEBRA, 7 (UPI) — O Ocidente considera que o primeiro ministro soviético, sr. Nikita Kruchev, é o único homem do mundo que poderia salvar de um impasse a Conferência de Desarmamento, antes da reunião de Cúpula, a iniciar-se em Paris, a 16 de maio. Mas os diplomatas ocidentais dizem não haver, no momento, nenhum indício de que Kruchev esteja disposto a intervir. A Conferência iniciou seus trabalhos de hoje às 9.30 horas.

RÁDIO TUPI — 1.280 kls.

Govêrno mandou quadrilha destruir rádio em La Paz

NOVA YORK, 7 (UPI) — Hugo Agustin Aspiazu, diretor proprietário da Rádio Aspiazu de La Paz, Bolívia, informou à Sociedade Interamericana de Imprensa (SIP) que sua emissora foi destruída e fechada.

Aspiazu disse em seu relatório que as autoridades procederam o "fechamento imediato" da emissora depois que uma quadrilha de 30 homens destruiu as instalações da emprêsa, a 20 de março, e se retirou levando valioso material das oficinas e dos estúdios.

A Rádio Aspiazu, sob a direção de seu proprietário, transmitia "A VOZ DO POVO" um rádio-jornal cujas opiniões parece que não foram do agrado do govêrno.

Faça do seu lar o seu MUNDO...
e suas compras no
MUNDO DAS LOUÇAS!
Venda Especial
GRANDES REMARCAÇÕES

Talheres em prata 90, aço inoxidável, com estojo a partir de Cr$ 2.900,00

Talheres aço inoxidável para mesa, 18 peças. Cr$ 1.180,00

Aparelho de café porcelana, belos desenhos, 9 peças. Cr$ 200,00

Aparelho de chá, porcelana, lindos padrões, 10 peças. Cr$ 420,00

Panela de pressão, alumínio resistente. 4 litros Cr$ 945,00 6 litros Cr$ 1.150,00

Jôgo de cristaleira, lapidado, para 6 pessoas. Cr$ 950,00

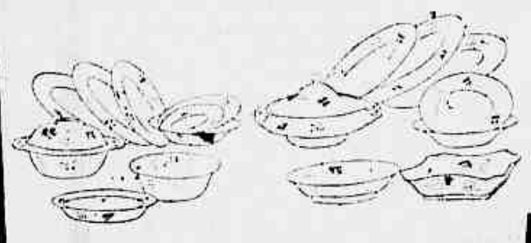

Aparelho de jantar, louças com artísticas padronagens, para 6 pessoas. Cr$ 620,00

Aparelho de jantar, fina porcelana, lindas decorações, para 12 pessoas. Cr$ 1.980,00

Fervedor de leite, ferve sem derramar, 2 litros. Cr$ 135,00

Máquina de moer carne nº 2 Cr$ 290,00

Ferro elétrico, com tomada e descanso. Cr$ 280,00

A VISTA OU A PRAZO
NINGUÉM VENDE MAIS BARATO!

ALÉM DESSES ARTIGOS,
TEMOS UM MUNDO DE UTILIDADES E NOVIDADES PARA O LAR!

ENTRE NO
Mundo das Louças
FAÇA SUAS COMPRAS E SAIA LUCRANDO NO PREÇO E NA QUALIDADE!
RUA DA ASSEMBLÉIA, 92

endereços para sua economia!

Centro
Rua Uruguaiana, 35/37, ligada pela Galeria Cristalino com Ramalho Ortigão 30/32
Avenida Passos, 73/75
Av. Marechal Floriano, 112 a 116

Copacabana
Avenida Nossa Senhora de Copacabana, 619

Meier
Rua Arquias Cordeiro, 294/296

MESTRE JERÔNIMO (AFINAL) RECEBE SEU BARCO AMANHÃ

Será entregue amanhã, a Mestre Jeronimo, jangadeiro nordestino, o barco financiado pelo governo, e que êle espera há vários meses, segundo nos declarou o sr. Paulo Marinho, chefe do Serviço de Relações Públicas da Caixa de Crédito da Pesca, repartição a que estava afeta a solução do caso.

Para isso, o Conselho Administrativo daquela repartição se reuniu, ontem, ultimando as providencias para a lavratura dos papéis, que deverá ser feita hoje.

A entrega da embarcação ao pescador cearense será feita com a presença da sra. Edna Lott, escolhida madrinha do barco, que tem o nome de "Senhor do Bonfim".

FALA MESTRE JERONIMO

A reportagem do DIARIO DA NOITE localizou Mestre Jeronimo no Hotel Globo, onde está hospedado.

Notava-se um contentamento nos olhos do velho lobo do mar, que confirmou a noticia, acrescentando já ter mandado os seus companheiros irem buscar o barco no estaleiro do Caneco.

O barco será financiado a longo prazo, em 15 anos, devendo ser pago com o produto da pesca.

Mestre Jeronimo nos manifestou o desejo de retornar à sua terra o mais breve possivel. Antes, porém, pretende fazer um cruzeiro sentimental pela baia da Guanabara, no proximo domingo.

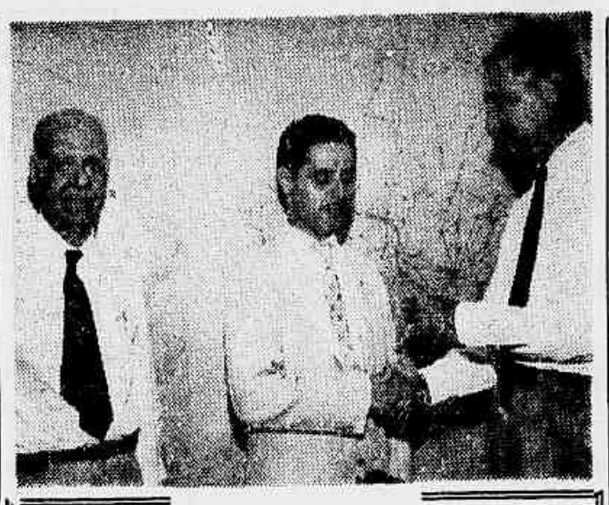

Em solenidade realizada ontem nos escritórios centrais da Real-Aerovias, foi entregue um botão de ouro ao sr. Lourival Santos de Almeida, procurador-geral da emprêsa, por haver completado 10 anos de serviços aquela companhia de transportes aéreos. Na foto, o sr. Cláudio Holk, diretor da Real, quando fazia entrega do botão de ouro ao homenageado, vendo-se, também, o sr. A. Magalhães, membro da diretoria da emprêsa

JÂNIO: NÃO HÁ COMUNISTAS NO GOVÊRNO CUBANO. HÁ DEMOCRATAS

O sr. Jânio Quadros disse, ontem, aos jornalistas em entrevista coletiva que recusará assumir o mandato mesmo por um dia para falar sôbre a revolução cubana, na Camara, segundo estavam cogitando os integrantes da Frente Parlamentar Nacionalista. Afirmou, contudo ser excelente o regime de Cuba e que a revolução de Fidel Castro tem os mais amplos objetivos democraticos.

O Sr. Jânio Quadros chegou atrasado ao Hotel Glória para a entrevista em 1 hora e 45 minutos. Veio sem cigarros e fumou os de marca "Chesterfield" que lhe ofereceram os repórteres. Durante o espaço do atraso de sua chegada o Sr. Quintanilha Ribeiro mandou servir uisque aos jornalistas.

MARCADO PROGRESSO

O candidato da oposição afirmou que tôdas as atividades econômicas, sociais e culturais se desenvolvem normalmente em Cuba e que o vasto programa de realizações públicas registravam marcado progresso do povo cubano.

—Não registrei crise em qualquer setor das atividades privadas ou governamentais. O Govêrno revolucionário tem procurado com honestidade e coragem democratizar o país e emancipá-lo econômicamente. Afirmou o sr. Jânio Quadros.

COMUNISMO NÃO HA'

Sôbre a propalada influência comunista nos destinos da revolução cubana, o Sr" Jânio Quadros expressou não ter verificado qualquer penetração vermelha, nos quadros do Govêrno do Premier Fidel Castro.

— O que senti foram os melhores propósitos do Govêrno revolucionário cubano no sentido de realizar a justiça social, procurando libertar as populações exploradas e oprimidas da miséria e da ignorância que a afligiam. Trata-se evidentemente de um Govêrno responsável, operoso, idôneo que tem em Fidel Castro a sua extraordinária figura histórica. — disse.

Sôbre o Sr. Ernesto "Che" Guevara, apontado como figura nitidamente comunista, o senhor Jânio Quadros afirmou ser apenas um democrata honesto, um patriota convicto e um profundo conhecedor dos problemas econômicos de Cuba.

O Sr. Jânio Quadros expressou ser a reforma agrária cubana humana, cristã e democrática, "semelhante à que fêz o Egito". Justificou que o Govêrno de Fidel Castro para realizar a mudança na estrutura agrária no seu país, utilizou processos científicos: instruiu a consciência popular para êsse avanço, planejou medidas para a sua execução e regulamentou a implantação da reforma, com prudência mas sem prejuizo da firmeza.

— Com exceção das terras do Estado ou das terras confiscadas através de processo regular, o Instituto Nacional de Reforma Agrária desapropriou o solo através de uma justa indenização, em dinheiro, para entregar as terras aos pequenos agricultores com título definitivo de propriedade. — aduziu.

CIDADES POPULARES

O ex-governador paulista mostrou-se igualmente impressionado com as cidades que estão sendo construidas nos arredores de Havana e no interior, do país para abrigar operários e combater as favelas que abrigam verdadeiras multidões.

— Cada um dos conjuntos tem possibilidade de abrigar até mil pessoas, com preços de aquisição definitiva acessíveis — disse então.

LIBERDADE DE IMPRENSA

O Sr. Jânio Quadros começou por afirmar que existe liberdade de imprensa em Cuba, já que alguns jornais criticam o Govêrno sem qualquer censura dos seus diretos. Sôbre os fuzilamentos e execuções afirmou terem sido mortos apenas os assassinos confessos de cidadãos indefesos.

Recusou-se falar sôbre as relações Cuba-EUA e manifestou haver em Cuba um interêsse absoluto do Govêrno em realizar eleições livres.

RÁDIO TUPI – 1280 kls

TEATROS E BOATES

PLAZA BOITE RESTAURANTE

Avenida Prado Junior, 258 — Copacabana

Apresenta hoje e tôdas as noites a sensacional atração de HAROLDO COSTA

"BOSSAS DA VELHACAP"

com a participação artistica de RIVA KETTER, WELLINGTON BOTELHO, CLAUDIA MORENA, GASOLINA, modelos, bailarinos, bailarinas — Figurinos de Carmen Marinho — Coreografia de Mary Marinho — Reservas de mesas pelo telefone: 57-1870 no outro lado HI-FI BAR RESTAURANTE

Só até dia 10 — Últimos 4 dias

DO ESPETACULO MAIS COMICO DE 1960

"VAI, QUE É MOLE..."

DIA 16 — SABADO DE ALELUIA, AS 20 E 22 HORAS ESTRÉIA DE

"O ASSUNTO É MULHER"

Uma revista com muita graça e pouca roupa. "Strip-tease" em bossa nova

TEATRO CARLOS GOMES

HOJE, AS 16, AS 20 E 22 HS. — Permitido o traje esporte

ABERTO DIARIAMENTE, INCLUSIVE AOS DOMINGOS

PREMIO DA TV — "MELHOR SHOW DA SEMANA"

AVISO

O ELENCO DE

"SOCIETY EM BABY DOLL"

pede desculpas ao público pela terceira transferência de teatro com a mesma peça. Que se há de fazer? São imposições do êxito...

SUCESSO NO MESBLA! SUCESSO NO S. JORGE! E AGORA NO DULCINA!

"SOCIETY EM BABY DOLL"

DE HENRIQUE PONGETTI

no TEATRO DULCINA

HOJE, VESPERAL DAS MOÇAS, AS 16 HORAS, A PREÇOS REDUZIDOS — A NOITE, AS 21 HORAS — RESERVAS: 32-5817 — BILHETES À VENDA

ESTREIA SABADO, DIA 9, AS 21 HORAS

no TEATRO GINÁSTICO

TBC

apresenta Amélia Bittencourt, Carminha Brandão, Teresa Rachel, Suzy Arruda, Fregolente, Agildo Ribeiro, Antonio Ganzarolli, Francisco Cuoco, Francisco Dantas, Marcelo Bittencourt, Moacyr Deriquem, Oscar Felipe e Paulo Padilha, na deliciosa comédia...

"ROMANOFF e JULIETA"

de PETER USTINOV

HOJE, AS 16 E AS 21 HS. — RESERVA PELO TELEFONE: 42-4521 — CENSURA LIVRE

DEFINITIVAMENTE SÓ ATÉ O DIA 11

ÚLTIMOS DIAS DO

GRANDE CIRCO DE MOSCOU no MARACANÃZINHO

Diariamente às 20.45 horas — Sábado, vesperal às 16.30 e à noite às 20.45 horas — Domingo: Matinal às 10 horas, vesperal às 16.30 e à noite às 20.45 horas — 2.ª-FEIRA, DESPEDIDA DO RIO: Espetaculo noturno às 20.45 horas.

Um bom programa para a sua noite

JIRAU

sob nova direção de DECIO NASSUR

JIRAU — nome tradicional das noites de Copacabana
JIRAU — das grandes atrações: TITO SANTOS
JIRAU — WILSON OURO e seu conj. com LENA LANARI
JIRAU — do famoso e gostoso picadinho

Pista de Dança — Ar Refrigerado — Telefone: 57-5738

Rua Rodolfo Dantas, 91-A

TEATRO RECREIO

HOJE, AS 16, AS 20 E 22 HORAS

VICENTE CELESTINO — YARA SALES E SUA COMPANHIA NA LINDA PEÇA

"O FILHO DE DEUS"

Original de GILDA DE ABREU

A figura de "Jesus" será interpretada por VICENTE CELESTINO

PREÇOS POPULARES — Sessões às 20 e 22 hs. — Vesperais às quintas, sábados e domingos, às 16 hs. — Bilhetes à venda — Censura livre

Com atrações inéditas para Sul América! Acrobatas! Girls! Malabaristas! E os famosos Palhaços Belgas "La Lisson" e "Nani Brasso"! Notáveis atrações do Moulin Rouge de Paris!

BUDAPEST... BERLIM... VIENA... PARIS... LONDRES... E AGORA NO BRASIL O FAMOSO

CIRCO MÁGICO TIHANYI

ESTREIA AMANHÃ, AS 21 HORAS

PIGALLE NIGHT CLUB

Av. Atlântica, 4.206 — Reservas: 47-2438

DE PAULA apresenta o show revista

"LES FEMMES JOLIES"

com os artistas internacionais DENISE DUPRE — FREDERICO REDONDO e ALEX (do Colon de B. Aires) e 10 show-girls e ainda

STRIP — TEASE em TERCEIRA DIMENSÃO

Ambiente luxuoso — Ar Refrigerado

PSIU...

NÃO REVELE A NINGUÉM O FINAL DESTA PEÇA

TEATRO DE BOLSO · Tel: 27-3122

PERIGOSA ESQUINA

HOJE, AS 16,15 E AS 21,15 HORAS — NA VESPERAL PREÇOS REDUZIDOS

RIGOROSA A SELEÇÃO PARA CANDIDATOS À DIPLOMACIA

Apenas 79 candidatos estão inscritos, até agora, para as provas prévias de seleção de concorrentes ao exame vestibular ao Curso de Preparação à Carreira de Diplomata, do Instituto Rio Branco, do Itamarati.

Abertas as inscrições a 15 de março, para encerrar-se a 1.º de junho, às 16 horas, inscreveram-se 58 candidatos no Rio de Janeiro, 8 em Recife, 9 em Porto Alegre, 3 em São Paulo, e apenas um em Belo Horizonte. Todavia, é possivel que êsse número duplique até o encerramento das inscrições. Tais exames prévios de seleção serão efetuados, à mesma hora, no Rio, São Paulo, Recife, Porto Alegre, Salvador e Belo Horizonte, no dia 6 de julho.

E' de estranhar que nem um candidato se haja inscrito, até agora, na Bahia, e que apenas um mineiro já se tenha candidatado às provas de seleção prévia.

AS PROVAS

O resultado dos exames de seleção serão conhecidos, os realizados no Rio, a 13 de julho, e os realizados nas capitais dos Estados a 20 de julho.

Ao exame vestibular a realizar-se no Rio, deverão e só poderão requerer inscrição os aprovados na seleção previa. O transporte e manutenção durante o periodo das provas do Vestibular dos que residem no interior, serão custeados pelo Itamarati.

AS "BARREIRAS"

O criterio de realizar provas de seleção prévia nos Estados visa facilitar o ingresso de brasileiros de tôdas as regiões e de qualquer nivel econômico na carreira diplomática. Precisamente para que não perca o Itamarati boas vocações de rapazes ou moças pobres é que se estabeleceu o custeio da viagem e da estada, no Rio dos que aprovados na seleção prévia, queiram vir submeter-se às provas do Vestibular.

Mas, há "barreiras" para que se sejam admitidos ao Curso do Instituto Rio Branco e consequentemente, à carreira diplomatica, candidatos bem preparados e em condições fisicas e morais as melhores.

Como não serão admitidos ao Vestibular os candidatos que não preencham os requisitos do item 11 das Instruções respectivas, tais requisitos já são exigidos para quem se habilite às provas da seleção previa.

Nesta, as provas são testes mentais e de conhecimentos de nivel colegial, bem como provas de português, francês, e inglês (versão e redação). Não há nota para essas provas, mas apenas se dará o resultado "Aprovado" ou "Reprovado", e cada uma delas é eliminatória.

O ITEM 11

O Item 11 refere-se aos documentos exigidos ao candidato:

a) ser brasileiro nato e, se casado, juntar certidão, dependendo a inscrição, no caso de ser com pessoa estrangeira, de autorização especial do ministro das Relações Exteriores;

b) atestado de idoneidade moral, com folha corrida datada dentro dos ultimos seis meses ou de cinco cartas que a atestem;

c) certidão de aprovação no Curso Clássico ou Cientifico, equivalente ou Superior;

d) formulário de dados pessoais, prova de não contar menos de 20 nem mais de 33 anos, e carteira de identidade.

EXAME FISICO E PSIQUICO

Antes das provas de conhecimento do exame Vestibular, será o candidato submetido à exames, fisico e psiquico, os primeiros pelo Instituto de Contrôle e Seleção da Aeronáutica, e os outros por comissão designada pelo diretor do Instituto Rio Branco.

Exigem-se aos candidatos: altura minima, 1,50 para as mulheres e 1,62 para os homens; audição minima, 20 decibéis nos dois ouvidos; visão, a 6 metros, V-O.64, com ou sem correção, e a 50 centimetros, V-1 com correção, ambas em cada ôlho, separadamente; não apresentar estrabismo superior a 5º; indice dentário de 2/3 da superficie mastigatória, admitida prótese sem comprometimento da estética; tensão arterial máxima não superior a 15 e minima não inferior a 10.

CANONIZAÇÃO

As exigências que acima resumimos constam no item 16 das Instruções, mas o item 15 reza: "Os candidatos serão submetidos em julho, agôsto e setembro a exames de sanidade e a rigorosa investigação sôbre seus costumes e conceito moral. Os resultados desses exames têm caráter eliminatório, sendo as decisões das Juntas ou entidades examinadoras ou investigadoras definitivas, irrecorriveis e inapeláveis".

Os que passarem nas provas acima referidas, serão então, devidamente "canonizados", admitidos às provas de conhecimento em setembro.

Estas se compõem de Português, Francês, Inglês, História do Brasil, Geografia, Elementos de Economia Politica, História Mundial Moderna, Noções Fundamenais de Direito e Cultura Geral. As provas de linguas serão escritas e orais. As outras apenas escritas. Qualquer delas é eliminatória. Nota minima de aprovação, em cada prova, 50. No conjunto, 60, variando os pesos.

30 VAGAS

Como se vê, é rigoroso o crivo pelo qual terão que passar os candidatos às 30 vagas no primeiro ano do Curso do Instituto Rio Branco, mas isso se deve ao interêsse em manter no mais alto nivel os quadros da diplomacia brasileira, pelo que se facilita a brasileiros de tôdas as regiões e de tôdas as condições econômicas concorrer às provas de admissão desde que preencham condições fisicas, mentais e de cultura para tal.

BOLSAS

Além de custear a vinda e a permanência dos candidatos ao Rio, o Instituto Rio Branco concederá bólsas aos matriculados que provem não terem condições econômicas para manter-se estudando, já que durante o curso de dois anos não se permite ao aluno nenhuma outra atividade de trabalho.

MUDANÇA PARA BRASILIA — Tendo vencido a concorrência nos transportes aéreos da mudança dos Ministerios para Brasília, o LOIDE AÉREO NACIONAL S/A, representado pelo Cmte. Edmundo Carlos Pinto, assina, perante os representantes do Govêrno Federal, Cel. Greenhalg Faria Braga e Major Luiz Rodrigues, no Palácio da Fazenda, o contrato para transportar os funcionários e o material das repartições que deverão se instalar na Nova Capital. Na foto, o Cmte. Edmundo ao assinar o documento

AS. COMERCIAL PERGUNTA: E O METRÔ, SR. PREFEITO?

Onde está o dinheiro do metrô? É a pergunta que o prefeito Sá Freire Alvim terá que responder judicialmente e feita, ontem à tarde, na reunião do Conselho Diretor da Associação Comercial do Rio de Janeiro, pelo sr. Átila Carvalhaes Pinheiro, vice-presidente em exercicio da entidade, refutando declarações do chefe executivo Municipal sôbre a interpelação judicial acolhida pela 4.ª Vara da Fazenda Pública.

A reunião (que foi movimentada) compareceram o embaixador da Holanda, que falou das relações comerciais entre o seu país e o Brasil, e o Bispo do Piauí que, em companhia de parlamentares, veio contar a tragédia do seu Estado em virtude das chuvas.

INTERPELAÇÃO JUDICIAL: SEGUNDA

Refutando declarações do prefeito da cidade, segundo às quais foi um "ato por demais precipitado" a interpelação judicial requerida pela Associação Comercial para que o sr. Sá Freire Alvim e o secretário de Finanças, sr. Nelson Mufarrej, justifiquem o desvio das verbas pertencentes a SURSAN, disse o sr. Atila:

— O prefeito, fundamentando a sua interpretação de ato precipitado, afirmou que existe uma "conta de chegar" para ser feita, entre a Prefeitura e a SURSAN. E continuou:

— O rótulo de "conta de pagar" dado a um desvio de um bilhão e meio de cruzeiros é uma temeridade. Essa é a soma que a PDF deixou de entregar como de sua obrigação ao presidente da SURSAN. Mas, prosseguindo na defesa dos interesses da população carioca, admitimos, antes de providenciar o requerimento de uma segunda interpelação judicial, que houve precipitação.

OUTRA ETAPA

— Caminhamos serenamente para outra etapa que vedará ao prefeito qualquer futura acusação. — Prosseguiu o sr. Carvalhaes — Onde está o dinheiro do Metrô? Esta é a interpelação amistosa que endereçamos ao sr. Sá Freire Alvim, antes de bater novamente às portas da Justiça.

— Como todos sabem, há alguns anos foi montado um escritório na própria Prefeitura, com luxo de instalações, [illegible] verdadeiro escrito que escreres vendeu ações da CSN aos cidadãos desta cidade [illegible] vários pontos da cidade [illegible] plantas mostrando as [illegible] excelências da construção [illegible] um Metropolitano no Rio de Janeiro. Milhares de pessoas aplicaram as suas economias na compra das ações.

Continuou o sr. Atila perguntando, antes da segunda interpelação judicial: "onde está o dinheiro do Metrô tomado ao público, mediante colocação ação ao portador?". Este dinheiro já foi gasto ou não existe? A essas perguntas o prefeito não precisa responder judicialmente".

EMBAIXADOR PRESENTE

Para uma visita de cortesia à cidade e conversar sôbre assuntos comerciais do Brasil e Holanda, esteve presente o sr. E. J. Baron Lewe Van Aduard, embaixador holandês, que falou das coisas que falou, disse que o seu país é um grande importador de minerio de ferro brasileira do Brasil e que o [illegible] anual das trocas sobe a [illegible] lhões de dólares. Falou, [illegible] bem, que na Europa [illegible] sabe da produção manufaturada e semi-manufaturada do Brasil, embora ele saiba que existe e é boa.

Mais tarde compareceram [illegible] são o bispo do Piauí, d. [illegible] Vilela, acompanhado de [illegible] dores Mendonça Clark e [illegible] ro Gonçalves e o deputado estadual Costa Andrade, a fim de dizer do drama dos [illegible] A mesa diretora comunicou que a campanha da Associação com a finalidade de [illegible] mentos e recursos para [illegible] gelados (que [illegible] de mercadorias) foi bem [illegible] oida e que d. Helena [illegible] se encarregara de distribuir que foi recolhido.

Vida Sindical

OPERÁRIOS EXAMINAM SEUS PROBLEMAS ATÉ O DIA ONZE

Num ato concorrido, foi instalada, ontem à noite, no sindicato dos Tecelões, a III Convenção dos Trabalhadores do Distrito Federal. Esse certame que se prolongará até dia onze, tem como objetivo debater vários assuntos de interesse dos operários cariocas, fixando teses, princípios e pontos de vista para serem apresentados no Congresso Nacional dos Trabalhadores, previsto para o mes de junho.

Em face da mudança da capital para Brasília, os dirigentes sindicais cariocas vão muder a estrutura de suas lutas reivindicatórias, visando a dinamização de suas atividades, pois pretendem continuar exercendo e liderança do movimento sindical [illegible] todo o país. Como inovação [illegible] ser proposta a criação da [illegible] Central Sindical, que congregará todos as entidades de classe [illegible] profissionais e terá como [illegible] dade dirigir e coordenar as [illegible] ras campanhas classistas. [illegible] bém será reforçada a luta [illegible] leis do Direito de Greve e [illegible] forma da Lei Orgânica da Previdência Social.

PROFESSORES — As [illegible] dades do Ministério do Trabalho aguardam oficialmente o [illegible] ciamento dos mestres e professores dos estabelecimentos de ensino, a fim de que seja [illegible] da mesa redonda para a [illegible] gação do aumento salarial [illegible] cido aos professores em 35 por cento, respectivamente.

METALURGICOS — Terminou a greve dos operários [illegible] nários da Companhia Brasileira de Usinas Metalúrgicas [illegible] rão de Cocais. Em audiência realizada no Tribunal Regional do Trabalho, os metalúrgicos [illegible] acordo com a direção da empresa, segundo o qual terá [illegible] aumento de 23 por cento [illegible] os atuais salários.

CORRESPONDENCIA — [illegible] correspondência para "[illegible] d cal" deve ser dirigida a [illegible] Araujo — Redação do DIARIO DA NOITE — Rua [illegible] bral, 103, 3.º andar — [illegible] 43-7624 — RIO.

Instituto dos Industriários

CONCORRÊNCIA PÚBLICA N.º 24/60

AVISO

1 — Faço saber aos interessados que no Diário Oficial da União — Seção I — Parte II — de 25-3-60, à página 1170/1, foi publicado o edital da concorrência em epígrafe, para o fornecimento de ventiladores.

2 — As propostas deverão ser entregues até às 14.00 horas do dia 19 de abril de 1960, na Seção de Compras à Av. Almirante Barroso, 78 — 3.º andar, quando se dará o encerramento da aludida concorrência.

Amaury Lopes da Silva
RESPONDENDO P/ SERVIÇO DE MATERIAL

EMFA ESTUDA A INTERVENÇÃO MILITAR DIA 21 DE ABRIL

Manter o Estado da Guanabara sob contrôle do Govêrno Central, de modo a garantir condições na área política e social para a mudança da Capital, é como se justifica a interventoria militar, dizem fontes do EMFA (ouvidas esta manhã pelo DN) últimamente empenhadas em estudos para a solução do problema.

Êsses estudos ressaltaram o seguinte:

1 — a mudança não se processará de vez, ficando parte do Govêrno durante algum tempo no futuro Estado da Guanabara;

2 — longe do grande centro de pressão que é o Rio de Janeiro, o Govêrno perderia o controle dos acontecimentos tendo em vista, principalmente, a deficiência de comunicações com Brasília;

3 — o Interventor Militar manteria o Estado da Guanabara vinculado ao presidente da República, permitindo, assim, ingerência do Palácio Alvorada nos negócios políticos e administrativos processados na ex-capital;

4 — enquanto isso, até às eleições, a mudança seria processada lentamente, de maneira não criar maiores áreas de atrito para o Govêrno, às voltas com a campanha obstrucionista da Oposição.

Depois de reuniões com autoridades civis e militares, o presidente Kubitschek, inicialmente partidário da solução constitucional (poder civil) está sendo conduzido para a interventoria militar. Os entendimentos já se processam na fase da escolha de nomes, dentro de um clima de absoluto sigilo.

JK RESERVADO

Todas as fontes confirmam em unissono o sr. Juscelino Kubitschek reservadíssimo quanto à solução que dará para o Distrito Federal, no dia 21 de abril, tendo em vista que existe mesmo a expectativa de que não haja lei votada, no dia previsto para a mudança da capital. O problema da mudança não existe mais. Além do ponto de vista pessoal do presidente de indicar de qualquer forma a próxima UDN, em reunião considerou que o assunto não é sequer passível de discussão. Por conseguinte, resta apenas tomar as providências necessárias para ajustar o partido à realidade.

Entretanto, a obstrução que a UDN vinha fazendo, na Câmara, impedia que houvesse uma rápida tramitação dos projetos sôbre a matéria surgiado como principal dificuldade para uma regulamentação jurídica do Estado da Guanabara a escassês de tempo material para votação da lei respectiva, muito embora o projeto já entre, hoje, na ordem do dia.

A INTERVENÇÃO MILITAR

Apesar do silêncio do sr. Juscelino Kubitschek, uma coisa já é pacífica: os destinos do Rio de Janeiro não serão entregues a um político municipal. O presidente da República considera que, por menos que isso, haverá sempre um impacto, decorrente da mudança. Um eleito ligado a qualquer das correntes estará sujeito a deixar-se envolver na luta partidária, provocando cisão e vindo a constituir-se num núcleo de agitações, prejudicial à tranquilidade do país. A solução militar, que o deputado Nereu Ramos declinou na Câmara e que já é de domínio geral — por ter sido divulgada — foi a sugerida apontada como ideal, pois tem do seu aspecto apolítico, representa um esfôrço para evitar que a situação geral possa sofrer qualquer abalo, permitindo que a cidadã seja passada aos futuros constituintes da Guanabara sem que o apaniguismo, o favoritismo e outros vícios se façam sentir sôbre a nova unidade federada, no período eleitoral.

NÃO HOUVER LEI O INTERVENTOR VIRÁ MESMO

Se não houver lei regulando o assunto, o interventor virá mesmo. O nome do general Alves Bastos mantém-se, agora, os dos generais Nestor Souto Lima Brayner e Jurandyr Geisel, atual chefe do gabinete do ministro da Guerra. Existem opiniões à ideia. Exatamente por isso, resumem-se o sr. Juscelino Kubitschek.

A obstrução udenista está praticamente vencida. Já ontem, a maioria conseguiu colocar no plenário da Câmara 199 deputados. Apenas faltavam. Mesmo com a retirada sistemática da UDN, do recinto, a maioria tem agora forças suficientes para aprovação de tôdas as matérias de seu interêsse.

A UDN porém surpreendeu o líder da maioria ontem, ao encaminhar um pedido de urgência para o plano de classificação de cargos. Surpreso ficou o sr. Abelardo Jurema, porque a sua aprovação e pelo unânime de todos os partidos. Não haveria pois necessidade de qualquer urgência. A UDN porém entregou o requerimento mesmo. Aguarda-se apenas que ali chegue o redação final vinda do Senado. Deixou a UDN de pedir urgência para o projeto da lei do rádio, que está nas mãos de um dos seus pares há muito ou mesmo para o projeto sôbre o Estado da Guanabara.

O líder da maioria vai pedir hoje, preferência para o projeto sôbre a Guanabara. A propósito enquanto a UDN obstrulia as votações, no plenário a maioria preparava essa lei, nas comissões, inclusive com os votos udenistas.

OUTRAS LEIS

Ontem, a maioria conseguiu aprovar a redação final da Lei Orgânica de Brasília, que irá para o Senado ainda hoje. Agora entrou em urgência, a organização judiciária da Nova Capital. As votações serão facilitadas, devido à presença do número suficiente.

A intervenção militar, está pois em função do êxito, do comportamento da UDN.

REPERCUSSÃO

O desembargador Homero Pinho presidente do Tribunal de Justiça, ouvido pelo DIARIO DA NOITE, afirmou que "como jurista não vejo condições, nem encontro fundamento jurídico para que se processe a intervenção anunciada", mesmo porque "são claros, na Constituição, os motivos que determinam a intervenção".

— Sou um dos defensores do Estado da Guanabara, e creio que a nova unidade resistirá a todos os embates. Como chefe da Justiça, cabe-me, apenas, aguardar os acontecimentos.

"GOLPE BRANCO"

O vereador Geraldo Moreira, da bancada trabalhista, afirmou:

— Não creio que o sr. Juscelino Kubitschek adote esta fórmula, antidemocrática e prejudicial à candidatura do marechal Lott. Intervenção civil ou militar é "golpe branco" contra o eleitorado carioca, e atitude pública de desaprêço aos partidos que formam a maioria na capital da República. A solução é a aprovação do projeto San Tiago Dantas, e esta, por ser a mais sensata e acertada, é a que deverá ser adotada pelo chefe do governo.

O vereador Sami Jorge, líder da Maioria na Câmara Municipal declarou que "não admite, sequer, a medida como solução".

— "A intervenção no futuro Estado da Guanabara seria uma aberração. O sr. Juscelino Kubitschek não iria, de forma alguma, manchar a autonomia do novo Estado que se cria, agindo desta forma. Interventor, civil ou militar, é sempre interventor. O presidente da República, por certo, não se deixará envolver por grupos que estão interessados na intervenção, isto porque o ato poderá provocar a natural resistência do eleitor carioca, que, assim, sentir-se-á desprestigiado. E o chefe do governo, durante tôda a sua gestão, sempre deu prova de apêrço pelo povo e de respeito às normas democráticas. Não seria agora, quando êle parte para a vitoriosa e histórica arrancada para Brasília, que iria decretar a intervenção pura e simples numa unidade que nasce e que o acolheu como hóspede, durante a maior parte do seu governo. Para mim, a solução é o trabalho do deputado San Tiago Dantas, que respeita os mandatos daqueles que foram eleitos pelo povo e estabelece as condições para a formação de uma Assembléia Constituinte que elaborará a Constituição do novo Estado".

ADOTADAS AS PRIMEIRAS MEDIDAS PARA O JULGAMENTO DO PORTEIRO

O juiz Roberto Talavera Bruce, do I Tribunal do Júri, que deverá presidir o julgamento do porteiro Antônio João de Souza, um dos implicados na morte da jovem Aída Cúri, a realizar-se depois de amanhã, já está tomando algumas providências, visando a garantir que os trabalhos decorram sem tumultos.

De outra parte, Cácio Murilo, na qualidade de principal testemunha, deverá estar presente, razão pela qual prevalecerão as proibições impostas aos fotógrafos, operadores de televisão e radio-repórteres, que não terão ingresso no salão do Júri.

VAI FUNCIONAR

Falando ao DN, o promotor Maurílio Bruno, desmentindo informações que circularam, ontem, no Forum, segundo as quais êle não funcionaria no julgamento do porteiro, disse que estará na tribuna em defesa da sociedade, adiantando que os boatos em contrário, certamente, constituíam mais um expediente de pessoas interessadas em tumultuar os fatos.

ANEL SERÁ ARMA

Continuando, disse o promotor Maurílio Bruno que o anel que o porteiro Antonio João usava no dedo, na noite d crime, vai ser a arma de que usará para provar a culpabilidade do acusado. O promotor está, ainda, na posse de outros elementos, que êle julga de grande importância, confiando, por esta razão, que o veredito dos jurados não será favorável ao porteiro.

VAI CONTRARIAR O LAUDO

No encontro que teve com a reportagem, disse também o representante do Ministério Público que vai contrariar o laudo dos peritos e provará que o ferimento que Aída Cúri apresentava numa das faces foi produzido pelo anel do porteiro, quando êste lhe desferiu uma bofetada. Conforme se recorda, os peritos chamados a depôr durante o julgamento de Ronaldo Guilherme, afirmaram que as lesões que a vítima apresentava não haviam sido provocadas por agressão física.

Aparece uma mulher como pivô do crime

Tem motivos de ordem passional o crime de que foi vítima o ex-cabo do Exército Nelson Verissimo de Oliveira, cujo corpo foi encontrado, cêrca das 17 horas de ontem, na rua Visconde de Niterói, com um tiro no ouvido. Essa é uma hipótese sôbre a qual a Divisão de Polícia Técnica, numa operação conjunta com as autoridades do 19º Distrito Policial, estão trabalhando, nas primeiras diligências encetadas para esclarecimento do crime.

De outra parte, no curso das diligências, as autoridades souberam da existência de uma mulher, de nome Vicentina Dias Sobrinho (38 anos, casada), que seria o "pivot" do homicídio, enquanto um sargento da Veterinária do Exército, cuja identidade não foi ainda levantada, aparece como o principal suspeito. Há tempos fora amante de Vicentina, que o trocou pela vítima, passando os dois homens a olhar-se como inimigos.

MORTO A TIROS

Cerca das 17 horas de ontem, passando pela rua Visconde de Niterói, próximo à Ponte Santos Melo, patrulheiros da RP 96 tiveram suas atenções voltadas para um aglomerado de pessoas junto a uma bica dágua ali existente. Foram ao local e depararam com o cadáver de Nelson Verissimo de Oliveira, que há dois meses dera baixa do Exército no posto de cabo.

Comunicado o fato ao 19º Distrito Policial, estiveram no local, para as primeiras providências, o detetive Humberto, atualmente lotado na DPS, e o comissário Rigueira. Examinando o corpo, constataram que a vítima apresentava um ferimento no ouvido, com saída na boca. Outro tiro apenas perfurou a calça da vítima, não o atingindo.

Diligenciando no local, apuraram as autoridades que tres disparos foram feitas contra a vítima por um indivíduo desconhecido no local. Souberam mais que o cabo se desentendera há cerca de dois meses com um sargento da Veterinária do Exército, cujo nome não foi ainda apurado, por questões de mulher, figurando como "pivot" Vicentina Dias Sobrinho. A mulher teria sido amante do sargento, com o qual brigou, passando a dispensar atenções ao cabo. Os dois homens, na ocasião, tiveram uma altercação, trocaram tiros, tendo sido Nelson baleado pelo antagonista. Desde então, tornaram-se inimigos.

O comissário Rigueira entregou o caso à Polícia Técnica, assumindo o comando das investigações o detetive Hélio. Já efetuou a prisão de Vicentina, de cujas declarações espera obter elementos capazes de levarem-no à completa elucidação do homicídio, de que, pelas razões apontadas, o sargento aparece como principal suspeito, esperando-se que, uma vez identificado, venha a ser preso de um momento para outro.

JÚRI POPULAR CONFIRMOU SENTENÇA REFORMADA PELA CÂMARA CRIMINAL

O juiz Bandeira Stampa perguntou a França Pereira de Sousa, no julgamento de ontem do II Tribunal do Júri:

— E' verdade que o senhor matou sua companheira?

— Sei que é verdade. Mas não posso esclarecer o fato, pois fiquei perturbado e ignoro o que realmente aconteceu — disse o réu.

França foi julgado pelo assassínio de Juraci Maria de Freitas, com quem vivia maritalmente, fato ocorrido na noite de 3 de agôsto de 1956, em Parada de Lucas. Condenado a cinco anos, no primeiro julgamento, por haver o Conselho de Sentença endossado a tese da defesa de que "o réu agiu sob violenta emoção, após injusta provocação da vítima", França foi mandado a novo júri, em virtude de haver a Segunda Câmara Criminal reformado a sentença, dando provimento ao recurso do Ministério Público. Alegou o promotor que o veredito contraria as provas dos autos e que se trata de um crime qualificado. Por isto mesmo não poderia ser a pena atenuada.

Iniciados os trabalhos às 14 horas, com o interrogatório do réu, seguido da leitura do processo, os debates se prolongaram até às 21,30 horas, entre defesa e acusação. Enquanto o promotor Jefferson Machado Góes Soares, de um lado, procurava provar que se trata de um crime qualificado, o advogado Laércio Pelegrino, de outro, defendia a tese, vitoriosa no primeiro Júri, de que fora um "homicídio privilegiado".

ACUSAÇÃO

Durante 80 minutos, o representante do Ministério Público fêz a acusação do réu, afirmando que o delito foi premeditado e consumado de emboscada. Disse que França, segundo confissão contida nos autos, viajara para Caxias a fim de adquirir o punhal utilizado para matar a vítima e com o qual pretendia se matar. Sustentou ainda que, sem oferecer oportunidade de defesa à amante, o acusado foi perverso, desferindo em Juraci nada menos de 10 golpes, depois de persegui-la. Insistindo nessas agravantes, o promotor desprezou duas outras apontadas no libelo, isto é, que o crime foi perpetrado por motivo torpe e que o acusado se prevaleceu de relações domésticas de coabitação. Fazendo a apologia do crime, como sentimento inerente ao homem, o sr. Jefferson Machado acentuou que essa paixão não poderia ser invocada para caracterizar o motivo torpe na prática do homicídio. Concluiu, afirmando que os jurados deveriam reparar o êrro do primeiro julgamento, aumentando a pena a ser imposta ao réu, como autor de um crime qualificado.

DEFESA

O advogado Laércio Pelegrino, contestando a acusação, rememorou os fatos que antecederam o delito. Disse que seu constituinte viveu algum tempo sob violenta emoção, ao ter conhecimento de que vinha sendo traído por Juraci, com quem vivia há onze anos. O réu, acrescentou, a conselho de um comissário de polícia, a quem dera ciência do comportamento condenável da amásia, fôra procurá-la na noite do delito, para propôr o rompimento e custódia dos filhos do casal. Foi, todavia, insultado pela vítima, ficando assim caracterizado o homicídio privilegiado. A essa altura houve intervenção da promotoria, para contestação.

JÚRI CONFIRMOU

Concluídos os debates, reuniu-se para deliberar, em sala secreta, o Conselho de Sentença, constituído dos seguintes jurados: Joaquim Helvécio Ribeiro Gonçalves, Vespasiano Maria Fonseca Paiva, Maria Lúcia Costa Mouren, Alceu Gouveia, Hélio Magno da Silva, Pedro Torres Almendros e Walter Delayti. Por unanimidade, os jurados confirmaram a primeira sentença, reformada pela Segunda Câmara Criminal, condenando o réu a 5 anos. França, que está prêso desde 1956, já cumpriu assim mais de dois têrços da pena.

PRESOS NO TAXI EM QUE PASSARIAM A NOITE

Foram detidos e levados para a delegacia do 2.º Distrito Policial, na madrugada de hoje, Alberto Carvalho (20 anos, solteiro, bombeiro-eletricista, ladeira dos Tabajaras, sem n.º), Valdir Ribeiro (21 anos, solteiro, sem profissão, mesmo endereço) e Paulo Corrêa (solteiro, de 17 anos, vidraceiro, mesmo endereço), quando se encontravam no interior do taxi 5.90.43, DF, que se achava estacionado na ladeira dos Tabajaras. Os patrulheiros da R. P. 4 detiveram os indivíduos que na delegacia declararam que subiam a ladeira quando viram o carro parado e como não tivesse onde dormir resolveram pousar por ali mesmo.

ACIDENTADO O TITULAR DE AGRICULTURA DO DF

O sr. Lopo Coelho, secretário geral de Agricultura do Distrito Federal, por ter sofrido um acidente em sua residência, não tem comparecido ao seu gabinete de trabalho no Edifício São Borja. Sábado último, êle foi vítima de uma torção no pé direito, o que o impede de se locomover. O sr. Lopo Coelho, que, ontem, se submeteu a exames radiográficos, por suspeita de fratura no osso, vem despachando em casa os processos de sua Secretaria.

MILITAR ATROPELADO EM MANILHA FALECEU

Não resistindo a natureza grave dos ferimentos recebidos, faleceu ontem no Hospital Antonio Pedro, de Niterói, o sargento da Aeronautica, José Pereira da Silva, de 34 anos, de residência ignorada, atropelado na ultima segunda-feira, na localidade de Manilha, em São Gonçalo, por veículo não identificado.

Trigo e eleições é que indicam novos ministros

A exoneração do sr. Mário Meneghetti do Ministério da Agricultura foi determinada por sua solidariedade ao Acôrdo do Trigo Brasil-EUA, celebrado em 1955 e por ter considerado "fato consumado" tal acôrdo.

Êsse é o ponto de vista do "Bloco Compacto" do PTB e da quase unanimidade da bancada trabalhista gaúcha. Por isso julgam os integrantes do "Bloco Compacto" que a nomeação do novo ministro da Agricultura implicará na ruptura do Acôrdo e na reformulação da política triticola do Govêrno, ou seja na proteção oficial ao dólar para importação de equipamentos necessários à lavoura.

NOMES SAO SECUNDÁRIOS

O deputado Temperani Pereira, um dos "compactos", e que [illegible] nome da bancada gaúcha apresentou ao sr. João Goulart o ponto de vista defendido por 100 mil triticultores, afirmou ao DIARIO DA NOITE que a substituição do sr. Mário Meneghetti, não cria uma questão de nomes; precisa-se, tão sòmente, um elemento que afine, com o pensamento dominante na bancada do Partido, o de realizar uma política de defesa e fomento da produção triticola nacional.

PROBLEMAS POLITICOS

Por outro lado, membros da bancada trabalhista argumentam em termos políticos e afirmam que a substituição dos ministros do Trabalho e Agricultura obedecerá a um critério "estritamente político" em função das eleições, quando o sr. João Goulart sente a necessidade de melhor funcionamento da máquina política.

O próprio recuo da bancada trabalhista em tôrno da nomeação do sr. San Tiago Dantas para o Ministério da Agricultura, embora pesando razões de ordem programática defendida pelo "bloco compacto" foi também decidida pela situação política em Minas Gerais, onde o sr. João Goulart vai, na última hora, [illegible] possível a unidade [illegible] PTB-PSD-PR em torno do seu nome, mesmo sem o sr. San Tiago Dantas no Ministério.

Por isto, a nomeação dos novos ministros da Agricultura e do Trabalho depende fundamentalmente de dois motivos, um de ordem programática e outro de ordem política-eleitoral, prevalecendo êste último.

DAVID NASSER NA JUSTIÇA REVIVE O CASO AÍDA CURI

Com um retrospecto do crime do Edifício Rio-Nobre, em Copacabana, de que foi vítima a estudante Aída Cúri bem como com uma análise da sua atuação no caso, como homem de imprensa, o jornalista David Nasser, ontem, em quatro laudas dactilografadas, apresentou ao juiz Monjardim Filho, da Terceira Vara Criminal, a defesa prévia na queixa-crime apresentada pelo advogado Wilson Lopes dos Santos, por crime de imprensa.

David Nasser apresentou como testemunhas Carlos Alberto, Osvaldo Sargenteli, Afonso Soares, Saulo Gomes e Manuel Jorge, todos militantes no Rádio e TV, enquanto Wilson Lopes, invocando preceito constitucional de que "todos são iguais perante a lei", reiterou ao magistrado que mande identificar dactiloscópicamente David Nasser.

APÊLO À JUSTIÇA

Evocando o crime, que, segundo David, revoltou a sociedade brasileira, profundamente emocionada com os requintes de crueldade de que se revestiu o delito, convocou a Justiça, através da revista de que é redator-chefe, ao cumprimento do seu alto dever, visto que alguns equívocos logo corrigidos pelo egrégio Conselho de Justiça e pelo Colendo Tribunal de Justiça, a estavam comprometendo no conceito público, justamente ansioso pela condenação dos acusados. Disse ainda o jornalista que o processo correu os seus trâmites. Submetidos a julgamento os acusados, Wilson Lopes fêz do lado de fora do Tribunal do Júri, num palanque de TV, rudes ataques à honra do jornalista. Esta agressão foi quase a seguir ao julgamento e depois reeditada pelo acusado Ronaldo Guilherme em carta enviada ao "Correio da Manhã".

REPETIÇÃO DE OFENSAS

Condenado Ronaldo, que logo após foi submetido a novo Júri, o advogado Wilson Lopes, no plenário, repetiu ofensas já anteriormente formuladas contra o jornalista, não trepidando em acusá-lo como responsável pelo estupro de uma menor de 13 anos, aleivosia divulgada através de câmaras de TV. Frisa David Nasser que, como nessa ocasião o advogado se mostrasse reticente na acusação, o locutor Manuel Jorge dêle exigiu — "Vamos dar nome aos bois. O jornalista é David Nasser. A revista é "O Cruzeiro", não é isso?". A essa pergunta, Wilson Lopes deu resposta afirmativa.

Segundo David Nasser, na entrevista dada pelo advogado no programa de TV "Em poucas palavras", da TV-Rio, dirigido por Carlos Alberto, e pelo locutor Osvaldo Sargenteli, novas injurias lhe foram assacadas. Diz David Nasser que somente depois de ter sido agredido pelo querelante foi que deu resposta com o brio natural de quem se sente ofendido nos seus melindres, sendo expressivo que um de seus editoriais tenha o título de "Resposta a um crápula", o que torna evidente a característica de revide à agressão anteriormente sofrida. Nasser tece ainda considerações sôbre o recorte de jornal lido pelo advogado Wilson Lopes, publicado por um jornal já extinto e que fazia campanha em favor do peronismo, de que êle sempre foi contra.

BALEOU O MOTORISTA QUE RECUSOU LEVAR O BUJÃO

Às 7 horas da manhã de hoje [illegible] o motorista Mário de Jesus [illegible], português, de 24 anos, residente à rua Pereira Landim, 149, [illegible] Ramos, no ponto situado à [illegible] das ruas Uranos e Eugênio de Faria quando chegou [illegible] freguês, exigindo que o [illegible], pois precisava levar um [illegible] de gás para trocá-lo. Recusou Mário o serviço, passando [illegible] dois homens a discutirem e, [illegible] dado momento, o homem sacou do revolver e alvejou o profissional do volante. Mesmo ferido, êle se atracou com o acusado, indo em seu auxílio outros colegas, que solicitaram socorros à Rádio Patrulha, ali comparecendo a viatura 36. Levado ao 20.º Distrito Policial, foi o freguês violento identificado. Trata-se de Justiniano Caminha de Andrade, de 58 anos, morador na rua Diomedes Trota, 186, casa 2, apto. 202, que foi devidamente autuado na forma da Lei. O motorista que sofreu ferimento penetrante na região inguinal direita, foi socorrido no Hospital Getulio Vargas, ficando em observação depois de medicado.

VARNABÉS DA PDF EXIGIRÃO CLASSIFICAÇÃO ATÉ DIA 21

[illegible]riamente, a partir de hoje, as galerias da Câmara Municipal estão ocupadas por funcionários da Prefeitura que vão exigir os pareceres das Comissões de Administração e Justiça sôbre Plano de Classificação da PDF, elaborado pela Coligação das Associações Municipais, baseando-se no parecer do senador Jarbas Maranhão.

O sr. Alziro Angione, presidente do Centro Pereira Passos e vice-presidente demissionário da Federação das Associações Municipais, anunciou ao DIÁRIO DA NOITE a realização de uma concentração à porta da Câmara dos Vereadores a fim de obter a aprovação do Plano antes da mudança da capital. Êle alega que se o senado aprovou o trabalho do sr. Jarbas Maranhão, os vereadores obrigação de também aceitar o plano de Coligação, que é calcado no parecer da Comissão de Administração do Senado.

O sr. Angione declarou que apesar de haver três trabalhos na Câmara só o que interessa aos funcionários da Prefeitura é o da Coligação, pois os dois primeiros já estão superados. O primeiro foi a mensagem enviada pelo prefeito Negrão de Lima, em 1957 e o segundo é o parecer do vereador Frederico Trota sôbre a mensagem.

O sr. Alziro Angione disse que reconhece ser difícil conseguir a aprovação do Plano no prazo exigido, mas acha que a Câmara tem de recuperar o tempo perdido, agora.

DEMORA

Os srs. Frederico Trota e Erasmo Martins Pedro, presidentes das Comissões de Administração e Justiça, respectivamente, ainda não sabem quando será emitido o parecer mas garantiram que a matéria está sendo estudada para terminar tudo antes de 21 de abril.

Revelaram que hoje conversarão com os relatores das comissões para obterem os pareceres o mais cedo possível.

POSSE HOJE NO INSTITUTO DOS ADVOGADOS DO BRASIL

Tomará posse hoje às 21 horas a nova diretoria do Instituto dos Advogados Brasileiros, encabeçada pelo sr. João de Oliveira Filho, em sessão solene a que deverão comparecer autoridades do mundo judiciário, legislativo, administrativo e cultural da República. A reunião será presidida pelo sr. Otto de Andrade Gil que fará assim as suas despedidas da presidência da entidade. O novo presidente pronunciará um discurso quando, entre outras coisas, falará sôbre as bases do ponto nº 1 de seu programa jurídico que é a reforma do Código Civil Brasileiro.

QUEM SAI

Durante a sua gestão, o sr. Otto de Andrade Gil promoveu intercâmbio cultural com vários Institutos dos Advogados dos Estados e as Seções da Ordem; cuidou da elaboração do Instituto com o Poder Legislativo oferecendo ao Congresso diversos pareceres de famosos juristas sôbre projetos de lei em elaboração; promoveu conferências de várias personalidades destacando-se os professôres Rodolfo Araújo, Haroldo Valadão, ministro Nelson Hungria e outros, além de nomes internacionais como os de Max Kaser, da Alemanha, Ocidental, Azeredo Perdigão, de Lisboa, e Sebastião Saleh, da Argentina. Coube ao Instituto, na gestão que se encerra, contribuir na reforma da lei sôbre mandado de segurança. Participou ainda de reuniões internacionais.

QUEM ENTRA

O sr. João de Oliveira Filho é natural de Minas Gerais e formou-se em 1922 pela Faculdade de Direito de São Paulo. Foi redator-chefe do "Diário Oficial do Estado de São Paulo", professor catedrático de Direito Público na Faculdade Paulista de Direito e de Instituições de Direito privado na Faculdade de Ciências Econômicas da USP. Foi assistente jurídico do Ministério da Justiça, ao tempo do prof. A. de Sampaio Dória, e funções similares no Estado de São Paulo, ao tempo da interventoria José Carlos de Macedo Soares. Além disso ocupou vários outros cargos na vida pública do país.

Deverão empossar-se hoje, juntamente com o sr. João de Oliveira Filho, eleito em dezembro último, os srs. Celestino Sá Freire Basílio (1º vice-presidente), Valter Lemos de Azevedo (2º vice), Maria Rita Soares (3º vice), Oto Eduardo Vizeu Gil (secretário geral), José da Mota Maia (1º secretário), Edmundo Almeida Rego (2º secretário), Luís Ivani de Amorim Araujo (3º sec.), José Maria O. Sidon (4º sec.), Gelson Fonseca (orador), Luís Antonio Severo da Costa (tesoureiro), Serrano Neves (Bibliotecário) e Aurélio Morais Neto, Arnold Wald, Leda Bochard e Aluisio Lopes Pontes, suplentes de secretários.

INTERNADO GRAVE APÓS ATROPELADO

Na rua Visconde do Rio Branco, em Niterói, ontem, foi colhido por veículo não identificado que ali trafegava em excessiva velocidade, Hilário Alves da Silva, de 19 anos, morador à rua Silva Jardim, 110. A vítima, que sofreu vários ferimentos pelo corpo, foi internada no Hospital Antonio Pedro.

Falecimentos, Missas e Agradecimentos

EM TODOS OS JORNAIS E RÁDIOS

Diurnos: R. Sacadura Cabral, 103 — 5.º andar — Sala 4 — Telefone: 23-9180 — Ramal 42

R. Rodrigo Silva, 12 — Loja — Tels.: 42-4901 e 43-7294

Plantão Dia e Noite na Santa Casa — Telefone: 22-2412

Os anuncios publicados no DIARIO DA NOITE serão irradiados pela RADIO TUPI (PRG-3), às 18,10 horas, sem aumento de preço

ATENDE-SE A DOMICÍLIO

COFAP

TOMADA DE PREÇOS

A Comissão Federal de Abastecimento e Preços, torna público que procederá à tomada de preços para a aquisição dos seguintes grupos de mercadorias:

1 — Produtos hortigranjeiros
2 — Doces
3 — Peixe e camarão
4 — Carne e derivados
5 — Enlatados e cereais.

Os interessados deverão procurar melhores esclarecimentos, na divisão de compras da COFAP, à Rua Araújo Porto Alegre, 71 - 2.º andar, s/4, diàriamente até o dia 14-4-60.

a) JOAQUIM VEIGA BARBEDO
Chefe da Div. Compras

DN CONSEGUE AS ÚLTIMAS FOTOS DA BELA JOVEM ESTRANGULADA

Em sensacional furo de reportagem o DN conseguiu penetrar no apartamento da bela Teresinha e, em seu pequeno arquivo, retirar o filme fotográfico parcialmente operado e ainda não revelado. No laboratório apareceu esta bela seqüência de closes da vítima, tirada, que parece por um excelente profissional

O homem que fêz estas fotos pode ser o assassino!

Antes de serem realizados os exames periciais, o barão e seu motorista indicaram às autoridades a posição que estavam dentro da camioneta.

Confirmado Pela Perícia Atentado Contra o Barão

O Instituto de Criminalística, após os exames realizados na noite de ontem, na rua Igarapava, no Leblon, chegou à conclusão de que o barão Leon François Louis Van Der Elst e o seu motorista Isaac Gonçalves Paes, foram, realmente, vítimas de atentado na noite de quarta-feira da semana passada, quando passavam naquele local numa camioneta. Situando a posição do autor ou autores da tentativa de homicídio, uma vez que, durante os trabalhos, surgiu uma testemunha informando que vira três homens, na noite da ocorrência, na esquina das ruas Igarapava e Aperana, a perícia concluiu que foram feitos dois disparos em direção ao veículo que passava, tendo o atirador a princípio, errado o alvo, o que explica a mossa encontrada no muro existente no prédio 88 da primeira artéria. No segundo tiro, a bala, após atingir o motorista Isaac, ferindo-o na face direita, atravessou o pára-brisas, estilhaçando-o. Era intenção do criminoso atingir o barão, tanto assim que se colocou num ponto estratégico, do lado direito, onde Leon deveria viajar na caminete. Entretanto, na ocasião, o belga dirigia o veículo, razão pela qual apenas o seu motorista foi atingido.

TESTEMUNHA IMPORTANTE

Manoel de Almeida Cecílio (português, casado, 34 anos), vigia de uma obra na rua Aperana, 87, de propriedade do sr. Eduardo de Carvalho, é a testemunha que ontem surgiu no misterioso caso. Interrogado no local, disse Manoel que estava sentado à porta da obra, a alguns metros da esquina das ruas Igarapava e Aperana, quando viu três homens, em atitudes estranhas, parados naquele ponto, parecendo que discutiam. Observou, ainda, um automóvel preto estacionado nas proximidades, não sabendo se alguém estava no seu interior e se o motor estava ligado. Sem suspeitar de nada, entrou na obra, ocasião em que ouviu dois tiros de revólver, partidos do local onde se encontravam os três homens. Imediatamente correu à porta, notando que um homem estava escondido naquela esquina, atrás de um poste. Não tendo visto mais nada de anormal, foi dormir, só vindo a saber no dia seguinte, da tentativa de homicídio. A polícia continuará ouvindo Manoel.

TRÊS DEPOIMENTOS

Durante a tarde de ontem, três depoimentos foram tomados no cartório do 1.º Distrito, aparecendo como mais importante o do mecânico, técnico de rádio e intérprete, Ronald Paulo Stegall, ex-empregado do Barão e que chegou a ser apontado como suspeito, que confirmou suas declarações anteriores feitas na presença do advogado Ataliba Almeida.

NÃO SABE DE NADA

Em seguida, foi ouvida a jovem Edméia Dezonne de Carvalho, "Mônica", segundo elemento feminino que, além de Ariadnes Silva, amante de Frawley, surge no "affaire". Seu depoimento foi curto e em nada serviu para adiantar os trabalhos policiais.

MENINO JA' TEM NOME

"Mônica", após as declarações prestadas às autoridades, informou que vai batizar a criança que encontrou na delegacia, na manhã de quarta-feira ultima, com o nome de Márcio Diamantino.

A ultima pessoa a ser ouvida foi o comerciário José Lucena da Silveira (solteiro, 37 anos, residente à rua Hilário [illegible] 116, apartamento 503), gerente da "Zaz", que con[illegible] clarações de Ronald e os motivos de sua dispensa da referida firma. Informou também o depoente que o Barão goza de excelente condição financeira, estando, para tanto, empenhado juntamente com seu amigo e sócio Jorge Cabrera Cárdenas, o "Chileno", na montagem de lanchas, no Clube Internacional de Regatas, para passeios e turismo na Guanabara.

LAUDO VIRA' HOJE

Embora já estando confirmado o atentado, a polícia aguarda, para hoje, o laudo do Hospital Miguel Couto e o resultado do exame de corpo de delito no motorista Isaac Gonçalves Paes, a fim de saber se o ferimento foi realmente produzido por projétil de arma de fogo.

Peritos da polícia técnica e curiosos assistiram à reconstituição do atentado ao barão dos diamantes

Teresinha era mulher de muitos amores: polícia já conhece seis

ENQUANTO o ex-piloto comercial Altamirando Nunes Pereira continua sendo caçado pelas polícias do Rio e São Paulo como principal suspeito no assassinato da bela professora Teresinha Oliveira Satini, as autoridades do 2.º D. P. e da Polícia Técnica realizam minucioso levantamento na vida amorosa da desditosa moça, cujo corpo foi encontrado terça-feira última no interior de um guarda-roupa, em seu apartamento de Copacabana. Ao contrário do que se supunha inicialmente, o círculo de relações da vítima era constituído em sua maioria de elementos do sexo masculino, figurando entre os mesmos inúmeros amantes fortúitos pertencentes ao chamado "high society". Além do jovem Mário Delmássio, quatro nomes de homens estão sendo objetos de investigações da parte dos detetives Jacó e Peixoto, ambos da DPT, que esperam usar êsse "dossier" como autêntico trunfo, caso Altamirando (contra quem, até a manhã de hoje, não foi encontrado nenhum indício concreto) possa provar sua inocência.

BELA E LEVIANA

Teresinha Satini, bela e instruída, há quatro anos encontra-se desquitada de Mário da Silva Vieira, agente de publicidade de televisão, passando então a residir sózinha em seu apartamento da av. N. Senhora de Copacabana, 330, onde começara a sua vida conjugal. De corpo bem feito, trajando-se com esmêro, desde então a moça passou a ser assediada por vários pretendentes, entre êstes Altamirando Pereira, misto de "don Juan" e aventureiro profissional. De temperamento extrovertido, Teresinha não encontrou forças para resistir às tentadoras propostas dos homens que se renderam à sua beleza, tornando-se dessa forma leviana e fácil às pretensões amorosas de seus conquistadores.

RECEBIA NO APARTAMENTO

"Dona Teresinha recebia muitos homens em seu apartamento, sendo muito difícil para mim reconhecer todos êles. Lembro apenas de um que ia sempre lá, que gostava de fazer comida para ela. Êle era baixo e gordo. Tôda vez que êle chegava no apartamento, ela me pedia para "dar uma voltinha", pois tinha um assunto sério a conversar com a visita!"

Estas declarações foram feitas ao repórter do DN pela empregada doméstica da bela professora, Maria Isabel da Silva, que reside na travessa Luiz Felipe, 55, em Nova Iguaçu.

"ELA ERA INFIEL!..."

Acompanhado do advogado Wilson Lopes, compareceu na madrugada de hoje ao 2.º D. P. o sr. Mário da Silva Vieira, marido de Teresinha, que fez questão de colocar-se à disposição das autoridades antes que estas o procurassem. Ao delegado Hermes Machado, declarou:

— "Teresinha era de temperamento ardente e infiel, sendo por isso mesmo mulher volúvel. Isto fez com que nos separássemos em processo de desquite, há quatro anos. Desde então, nunca mais procurei ou mantive contato com minha ex-espôsa".

NÃO RECONHECEU

A fim de confirmar as declarações de Mário Vieira, aproveitando a presença de Maria Isabel no 2.º D. P., o delegado preferiu fazer uma acareação entre a doméstica e o ex-marido de Teresinha. A empregada olhou Mário demoradamente e depois respondeu:

— "Não, êste aqui nunca esteve lá!..."

Conforme apurou a reportagem, Mário vive maritalmente com uma bela jovem de 27 anos, com quem tem um filho de 8 anos. Está residindo atualmente na rua Barão de Ipanema.

CARTAS DE AMIGOS

Na tarde de ontem, o comissário Paulo Cirne e o detetive Aluísio Cesar compareceram ao apartamento da vítima, ocasião em que foi feito completo arrolamento nos pertences de Teresinha, tendo as autoridades o cuidado de examinar todos os papéis que se encontravam no imóvel na esperança de encontrar um indício comprometedor contra Altamirando. Além de um terno escuro, que se presume tenha sido usado pelo suspeito quando desempenhava as funções de piloto da Companhia Paraense de Transportes Aéreos, nada mais foi encontrado.

DINHEIRO DESAPARECEU

Apesar da môça ter recebido sexta-feira última 18 mil cruzeiros da firma onde trabalhava e da qual também era sócia, a polícia só conseguiu encontrar no apartamento da jovem, neste segundo levantamento de seus haveres, uma moeda de 50 centavos. Também as jóias de valor desapareceram, acreditando as autoridades que o assassino as tenha levado juntamente com o dinheiro.

OS TRÊS CAVALHEIROS

Entre as cartas endereçadas a Teresinha, foi encontrada uma de alguém que a chamava irônicamente de "Condessa Pachini", cuja missiva começava com a conhecida estrofe:

"Teresinha de Jesus
De uma queda foi ao chão
Acudiram três cavalheiros
Todos os três de chapéu na mão..."

Numa outra missiva, Teresinha era chamada de "secretária fracassada".

O DRAMA DO VENDEDOR

Desde a ocasião em que encontrou o corpo de Teresinha no guarda-roupa (terça-feira), o jovem vendedor Mário Delmássio, atual amante da bela professôra e antigo amigo de Altamirando, não conseguiu dormir, encontrando-se possuído de grande nervosismo. Prestando depoimento na manhã de ontem, Mário não arredou pé das proximidades do 2.º D. P. Dá a impressão de que está apavorado e temendo uma possível vingança do ex-piloto. Em seu longo depoimento, o vendedor da Mesbla disse que conheceu Teresinha por intermédio do próprio Altamirando, tornando-se amigo íntimo do casal. Fêz questão de frisar que só se tornara amante da professôra, após o rompimento desta com Altamirando, o que deu motivo a que Teresinha mandasse trocar as fechaduras de seu apartamento, temendo uma violência do ex-piloto. Sabendo que está também no rol dos suspeitos, Mário forneceu à polícia o itinerário que tem percorrido nos últimos dias, fornecendo locais e horários com precisão cronométrica.

OITO DEPOIMENTOS

Nada menos de oito depoimentos foram feitos durante o dia e a noite de ontem pelas autoridades do 2.º D.P. o que bem dá uma prova do interêsse da polícia em esclarecer o "crime do guarda-roupa", aguardando-se apenas a prisão do principal suspeito para o encerramento das diligências. Apesar de admitir em termos que o assassino seja mesmo o ex-pilôto Altamirando Bastos Nunes Pereira, filho do Cônsul Floriano Nunes Pereira, o delegado Hermes Machado prossegue em suas investigações, já tendo ouvido as seguintes pessoas: Sérgio Nunes Pereira, irmão do acusado; Mário Delmássio, amante de Teresinha; Carlos Knusen e Iszen Guinle, patrões da vítima; Mário Vieira, marido; Maria Izabel, empregada; João, o porteiro do prédio onde morava Teresinha; Eneida Nogueira Brito, amante de Altamirando.

A HORA DO CRIME

O depoimento prestado por Eneida Nogueira Brito (solteira, de 29 anos, professôra, residente à rua Belfort Roxo, 312, apartamento 805), amante de Altamirando e a última pessoa que esteve com o ex-pilôto, veio fornecer às autoridades a possível hora do crime, que deve ter ocorrido entre 22,30 às 23,00 de domingo, após um estranho passeio a Jacarepaguá e que foi proposto pelo próprio Altamirando.

O FALSO MILIONÁRIO

Depois de dizer que conhecera Altamirando em Belém do Pará, quando êste lhe foi apresentado por uma amiga, Eneida Nogueira Brito contou que pouco depois tornara-se amante do ex-piloto, ocasião em que êste a convidou para uma viagem a São Paulo e Bahia. Nessa primeira experiência, pôde observar que Altamirando não fazia questão de pagar os hotéis mais luxuosos, sempre esbanjando dinheiro como milionário. Em Salvador, chegara mesmo a comprar um jipe por 180 mil cruzeiros, pagando em cheque. Por várias ocasiões Altamirando tivera oportunidade de referir-se a Teresinha, dizendo que se separara de sua ex-amante porque ela passara a ingerir tóxicos.

AS CINCO BALAS

Sôbre os seus últimos encontros com Altamirando, disse Eneida:

— "Sexta-feira passada marcamos um encontro na praia do Lido às 17 horas, quando êle me pediu para acompanha-lo à casa de uma cigana em Jacarepaguá, que era rica e amante de seu pai, com quem pretendia conseguir dinheiro para pagar uma letra de 50 mil cruzeiros. Nossa ida àquele suburbio foi transferida para domingo à noite. Fomos de "táxi" e descemos muito antes da tal residência, um lugar que dava mêdo de se ver. Chegamos à tal casa e lá não havia a cigana. Só encontramos um caseiro que se encontrava quase nu. Nessa casa, Altamirando mostrou-me o revólver que trazia na cinta. Estava com os olhos esquisitos e tive a impressão que algo de grave ia me acontecer. Aí êle me disse que tinha tomado arsênico e que pretendia morrer, pois não tinha dinheiro para pagar as suas dívidas. Percebi que era simulação e quando externei meu desapontamento, Altamirando pegou o revólver e disse: "Aqui eu tenho cinco balas. Uma para você, outra para minha tia, outra para Teresinha e ainda duas para mim!"

FUGA PARA SÃO PAULO

Depois de dizer que prometera a Altamirando empenhar suas jóias para pagar a letra de 50 mil cruzeiros, Eneida descreveu o trajeto de volta: foram de ônibus até a estação de Cascadura, viajaram de trem até a Central, onde embarcaram num lotação que os trouxe até o Lido. Despediu-se do amante às 22.30. As 24 horas soube que o ex-pilôto aparecera bêbado na esquina de sua residência, tendo meia hora antes avisado ao porteiro de seu prédio que "iria viajar para São Paulo".

O TELEGRAMA

Na terça-feira, Eneida recebia um telegrama de Altamirando, via Western, no qual dizia: "Estou São Paulo compareça encontro marcado hoje amigo nosso comparecerá com cartas notícias".

"ÁLIBI" ESTÁ EM PREPARO

A polícia acredita que Altamirando compareça ao 2.º D.P. possivelmente hoje, tendo o cuidado porém de preparar um "álibi", com o qual pretenderá passar por inocente. Falando ao repórter do DN, o delegado Hermes Machado, titular do 2.º D.P., afirmou que já tem bastante provas circunstanciais para indiciar o ex-pilôto comercial. Entretanto, na hipótese do mesmo conseguir provar a sua inocência, a polícia voltará a sua atenção para os outros homens que passaram pela vida de Teresinha, muitos dêstes figurões do "high society".

LAUDO DE "CAUSA MORTIS"

Apesar de ter realizado a necrópsia do cadáver de Teresinha, o médico legista Nelson Caparelli, do IML, não especificou em que circunstâncias a bela professôra foi assassinada, com "causa mortis" indeterminada. As autoridades do 2.º D.P. não gostaram dêsse resultado e vão pedir novo exame cadavérico antes que o corpo da moça seja enterrado.

ÓRGÃO DOS DIÁRIOS ASSOCIADOS
Diário da Noite

O Círco da Vida

HÉLIO THYS

A GOIABA

"Populares tentaram agarrar o criminoso, mas conseguiram"

(do noticiário policial)

— Não é possível. Não pode ser.

Pedro Lima olhou desolado prá goiabeira que era todo o seu orgulho, cocou a cabeça e suspirou:

— Isto tem que acabar. Tenho que dar um jeito. Outra vez, meu Deus? outra vez?

Sua chácara era bonita e bem cuidada. Dizia aos amigos que "em casa tinha de tudo, não precisava se incomodar com compras e coisas assim" — e era verdade. No entanto, uma praga o perseguia: os meninos do grupo escolar. De vez em quando saía correndo atrás de um, que pulava o muro e calmamente trepara na goiabeira, dando cabo das poucas goiabas amadurecidas.

— Se ao menos me deixassem as goiabas em paz! Tanta fruta por aí, e êles só querem as goiabas. Parece castigo. Só pode ser praga.

Pedro Lima matutava no jeito que tinha de dar — e não achava saída. Se não fôsse pão-duro, botava um vigia. Mas com o dinheiro do ordenado que teria de pagar, Pedro Lima pensava em plantar mais e mais — sempre mais. E riscava o vigia dos seus planos. O que não entendia era o mistério da goiabeira. Na chácara tudo o que plantava pegava logo. Brotava em flôr que era uma beleza. Tudo, menos goiabas. Parecia de propósito. Só aquela goiabeira ali pertinho do muro, desafiava a solução do mistério. Um dia um agrônomo lhe disse:

— O solo é ingrato prás goiabas.

Mas a goiabeira resistia. E seus frutos eram grandes, adoçicados, uma tentação. Pedro Lima não queria colhê-los enquanto não estivessem bem amadurecidos. E quando começavam a amadurecer, os garotos, antes dêle, davam cabo de tudo. Pareciam gafanhotos. Pedro Lima desconfiava até que todos os dias êles se debruçavam no muro, anotando as goiabas que amadureciam. No dia exato, antes que pudesse fazer qualquer coisa, saltavam sabe Deus como, trepavam na árvore, comiam que se fartavam e iam embora sem dar satisfação a ninguém.

— Um dia eu mato um — prometia. Mas ninguém acreditava em promessa de Pedro Lima, que de tão usura que era nem visita pagava. Não dava nem sequer bom dia aos vizinhos.

— Um dia eu mato um — repetia. E os meninos nem bola prá êle, dando cabo das goiabas — ah, perdição de Pedro Lima.

— Compre um cachorro, seu Pedro Lima. Um cachorro resolve.

Sim, podia resolver, quem sabe? quando sua paciência se esgotou, largou de mão o amor ao dinheiro e [illegible] um policial [illegible] dentes afiados, [illegible] dor. Ficou [illegible] Agora podia [illegible] rar sua [illegible] — podia [illegible] mês? que [illegible] Com [illegible] tudo os [illegible] pulando o [illegible] goiabeira, [illegible] bas — e o [illegible] cachorro, Pedro Lima [illegible] ficial que era [illegible] to, de espécie [illegible] dor?

— Um dia [illegible] sistia o Pedro Lima.

Ontem, quando [illegible] manhã sua [illegible] Lucelino, [illegible] suava por todos [illegible] vessado pelo calor. [illegible] banho de [illegible] era perigoso. [illegible] besse, que [illegible]

— Amanhã [illegible] gritaram no ouvido [illegible] quanto um [illegible] ta ao chão. [illegible] dos que [illegible] molecagem [illegible] gem não [illegible] Abaixou-se, [illegible] nos, botou a [illegible] xo do braço — [illegible] casa, doido prá [illegible] do prá tirar o [illegible] vata — e dormir. [illegible] Ao passar pela chácara [illegible] descansar um pouco [illegible] bra era boa, o [illegible] ve. Deixou a pata [illegible] sentou no calcanhar — [illegible] tinha levantou [illegible] centrou-lhe pelos olhos [illegible] os com raiva, [illegible] pressa — e de repente [illegible] uma goiaba. Lá estava [illegible] alto do galho, do outro [illegible] muro. A boca cheia [illegible] desejo brincando [illegible] no muro, pulou [illegible] ba o esperava. Ao [illegible] Pedro Lima estava [illegible] Viu Lucelino trepar [illegible] ouviu Lucelino pular [illegible] to, cair no seu [illegible] senvolto na goiabeira [illegible] esperou mais. Sua [illegible] ra. Agarrou um [illegible] gou aos gritos [illegible] Assustado Lucelino [illegible] alto mas foi [illegible] mau jeito, quis correr [illegible] de, quis fugir, não [illegible]

— Pega, Nero! Pega [illegible]

Enfurecido e [illegible] gritos, o cachorro [illegible] com Lucelino. Sem [illegible] maior, quis [illegible] mesmo se erguer, [illegible] dro Lima [illegible] terrou o focinho [illegible] Uma, duas, três vezes [illegible] de esmaecido quando [illegible] se foi — e já então [illegible] nha destelecido [illegible] lingira de vermelho [illegible] lho das goiabas. De [illegible] continuaram [illegible] nha — a primeira [illegible] Lima desejou [illegible]

Havelange traz hoje a lista dos craques convocados (Pg. 3)

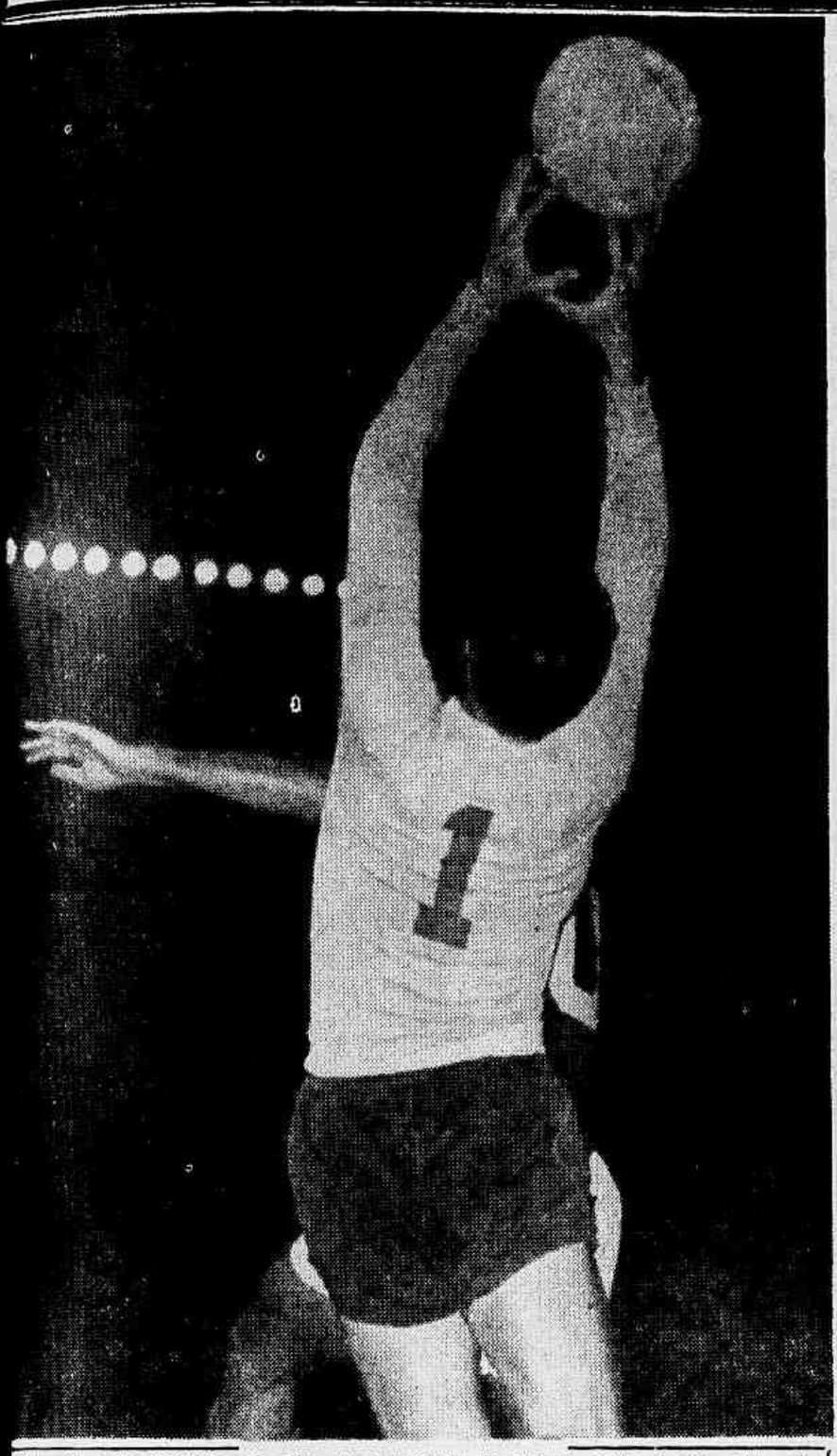

Victor Gonzalez defende, pelo alto, uma carregada de Gerson, contra a sua meta. O guardião tricolor, chamado pràticamente à ultima hora, para substituir Castilho, corresponden plenamente, e não foi culpado nas duas vêzes em que seu arco foi vencido

Flamengo reencontrou-se com a sua grande torcida ao derrotar o Fluminense

Com uma exibição das mais primorosas, que pode ser considerada como a sua melhor apresentação no atual torneio "Roberto Gomes Pedrosa", o Flamengo derrotou ontem à noite, no Maracanã, o Fluminense, então invicto no certame, por 2 tentos a 1, depois de ter estabelecido, na primeira etapa, uma vantagem de 2 x 0. Sob todos os aspectos, o Fla x Flu de ontem, no maior estádio do mundo foi sensacional, fazendo reviver os melhores dias do tradicional clássico do futebol brasileiro. A começar pela arrecadação, que constituiu novo récorde no Maracanã, no atual torneio, com um público numeroso e vibrante lotando as dependências do estádio. Vitória, justa dos rubro-negros, que alcançaram assim, ampla e total reabilitação, perante sua torcida e todo o público esportivo da capital da República. Quem foi ao Maracanã, viu, realmente, um Flamengo igual ao Flamengo dos grandes Fla x Flus, jogando certo, fazendo um jôgo corrido e objetivo, e, ao mesmo tempo, bloqueando bem as avançadas contrárias. Foi o último Fla x Flu do Distrito Federal, e, por certo, ficará, principalmente pelo fato, na lembrança dos desportistas da velha capital.

DOMINIO DE JOGO

Desde o momento em que Wilson Lopes de Souza autorizou o início da contenda, o Flamengo começou a evidenciar uma disposição fora do comum, correndo e passando ràpidamente, executando um jôgo bem tramado e certo. Com o decorrer do tempo, foi-se firmando o rubro-negro, crescendo aos poucos na cancha, até dominar completamente o time de Zezé Moreira, que, por seu lado, não se encontrava, sentindo a falta de uma peça vital, que é Pinheiro. Tomé não vinha se mostrando seguro na zaga central, e, com isso, sobrecarregando o trabalho de seus companheiros de defesa. Aliás, a atuação de Tomé deu a impressão de que Zezé Moreira, não confiando muito na estréia do botafoguense, deixou-o solto na área, com a incumbência apenas de rebater, sem um trabalho determinado de marcação. O que aconteceu recuar demasiadamente, para cobrir a falta do marcador central. O nervosismo da estréia prejudicou, de fato, o zagueiro Tomé, que acabou falhando, no lance do primeiro tento do Flamengo. Todavia, o jogador conseguiu se firmar a partir daquele momento, e não mais comprometeu.

O primoroso trabalho de meia cancha, executado por Carlinhos e Moacir, que se entendiam às mil maravilhas, garantiram o sucesso, principalmente na primeira fase, da exibição do quadro da Gávea. O ataque bem alimentado de bolas, e com excelente mobilidade e senso de penetração, conseguiu assim, na primeira etapa, estabelecer a vantagem de 2 x 0.

MELHORA O FLU

Esperava-se a reação do Fluminense na segunda etapa, a exemplo do que aconteceu no jôgo contra o Vasco da Gama, quando os tricolores, depois de inferiorizados no marcador, por 2 x 0, conseguiu igualar e avantajar-se, para vencer a partida. E, de fato, no segundo tempo os tricolores melhoraram um pouco, e chegaram a esboçar uma reação. Mas, com a saída de Valdo, que deixou a cancha no final da primeira fase, com uma contusão no tornozêlo, os comandados de Zezé Moreira ficaram sem um homem de área, capaz de furar o bloqueio da defensiva da Gávea. O tento de honra do Fluminense foi obtido com um tiro de fora da área, num lance de pura chance. E a reação não passou disso. Um tento, e um grande esforço da defensiva, para que o marcador não fosse ampliado em favor do Flamengo.

OS TENTOS

A contagem foi aberta aos 15 minutos da primeira etapa, por intermédio de Babá. O ponteiro serviu a Gerson, que atirou forte para o gol. A bola, no estanto, bateu em Jair Marinho, e se ofereceu para a rebatida de Tomé; fracassou, todavia o zagueiro estreiante na equipe das Laranjeiras, rebatendo fracamente, para os pés de Ba-

(CONTINUA NA 3ª PAGINA)

Na foto, Victor Gonzalez aparece batido pelo tiro de Babá, no primeiro gol do Flamengo. Uma rebatida fraca de Tomé, proporcionou ao ponteiro esquerdo, a oportunidade de abrir a contagem

Palmeiras invicto e isolado na liderança

SÃO PAULO, 6 — (Sport Press) — Na melhor partida realizada pelo atual Torneio "Roberto Gomes Pedrosa", nesta capital, o Palmeiras derrotou na noite de hoje, no Pacaembu, a equipe do São Paulo, pela contagem de quatro tentos a um.

Perante um público numeroso, que estabeleceu novo recorde de renda ..... (2.237 850-00), as duas equipes deram entrada na cancha do Pacaembu, sob as ordens do árbitro Olten Aires Abreu, que, às 21.15 horas deu início ao cotejo. Logo de saída, os sampaulinos foram em massa ao ataque, na determinação inabalável de conquistar a vitória a todo o custo. E realmente, os comandados de Vicente Feola foram os melhores durante os primeiros vinte minutos. Com seus médios de apoio trabalhando com acêrto no centro da cancha, principalmente Dino, que desempenhava o seu papel de vai-vem com rara habilidade, puderam os tricolores bandeirantes inaugurar o marcador aos oito minutos da primeira fase, por intermédio do ponteiro Wanderley, que concluiu bem uma jogada organizada por seus companheiros de ataque. Os esmeraldinos não se desanimaram, e, mesmo inferiorizados técnica e numèricamente, tentaram algumas investidas que não surtiram os efeitos desejados. Aos 25 minutos, Julinho, de posse do couro, passa por seu marcador e avança decididamente para a meta contrária. Estabeleceu-se a confusão na porta do gol de Poi, e, depois de ser rebatido várias vezes, o couro sobra para Valter Prado, que, com violento arremêsso, iguala o marcador. Daí para diante, o Palmeiras cresceu assustadoramente de produção, envolvendo constantemente a defensiva do São Paulo, que se viu impotente para conter os avantes contrários. O mesmo Valter Prado voltou a estufar as redes de Poi, aos 37 minutos, numa jogada tôda sua, depois de receber excelente passe de Américo. Com mais alguns lances de sensação à porta da meta sampaulina, é encerrado o primeiro tempo.

O panorama técnico da partida não mudou em nada, no período complementar, com os "periquitos" dominando amplamente o seu antagonista, impotente para esboçar uma reação que o levasse à vitória. Aos 18 minutos, Zequinha selou, definitivamente, a sorte da partida, ao consignar o terceiro tento, que cortou por completo as aspirações do São Paulo. Julinho, escorando de cabeça, um centro vindo da esquerda, encerrou aos 36 minutos o placar a favor do Palmeiras, agora o único invicto neste Rio-São Paulo.

Os dois quadros formaram com as seguintes constituições: Palmeiras: — Valdir; Djalma Santos, Valdemar e Geraldo; Aldemar e Zequinha; Julinho, América, Valter Prado, Chinezinho e Cruz. São Paulo: Poi; Ademar, Gérsio e Riberto; Dino e Vitor; Wanderley, Celso, Paulo (Peixinho), Bibe (Bacurau) e Agenor.

O árbitro do encontro foi o sr. Olten Aires de Abreu, com boa atuação, e a renda recorde do atual torneio, somou Cr$ 2.273.850,00.

PORTUGUÊSA PROPORÁ ANTECIPAÇÃO: BOTAFOGO

S. PAULO, 6 (Sport Press) — Dirigente da Portuguêsa de Desportos oficiaram ao Botafogo, do Rio de Janeiro, solicitando a antecipação de sua peleja do Torneio Rio-São Paulo, marcada para sábado à tarde e não à noite, como de costume, pois pretendem realizar, os lusos do Ipiranga, um amistoso, no domingo.

VAVÁ ACEITOU PROPOSTA DO BOTAFOGO E PROMETEU LUTAR PELO SEU "PASSE"

Vavá está de pleno acôrdo com a proposta do Botafogo e vai lutar junto ao Atlético de Madri para que o seu passe seja liberado e possa retornar ao Brasil. Foi isto o que o centro-avante campeão do mundo declarou ao Presidente Paulo Azeredo, através de um contato telefônico do dirigente do Botafogo com o sr. Sérvulo Tavares, chefe do escritório comercial do Brasil na Espanha e representante do clube carioca em Madri.

DEPOIS DE 14 DE ABRIL

De qualquer forma, a situação de Vavá sòmente será decidida depois do dia 14, quando estará encerrado o campeonato espanhol. Vavá, então, virá ao Rio em férias e conversará diretamente com os paredros alvi-negros. A impressão entre êstes é a de que Vavá acabará chegando a um desfêcho favorável nas suas gestões junto ao Atlético e que, no próximo campeonato, estará defendendo a camisa do Botafogo.

O Internazionale, de Milão, ofereceu uma excelente proposta ao Atlético pelo passe de Vavá, mas o jogador não quis aceitá-la, já que seu problema é voltar ao Brasil, desejo, aliás, que encontra a melhor ressonância entre a sua espôsa e seus familiares.

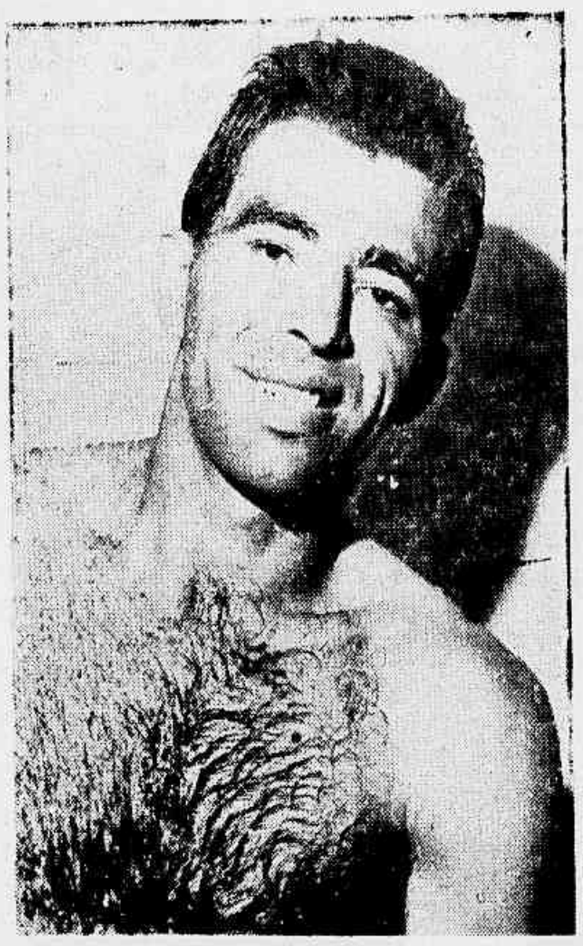

Vavá, que tem boa proposta da Itália, deseja retornar ao Brasil, possivelmente para o Botafogo

FLAMENGO ENTRARÁ NO CAMPEONATO COM TIME TODO REESTRUTURADO

Pavão e Solich que aí aparecem juntos, poderão retornar à Gávea, caso cheguem a bom têrmo os entendimentos

O sr. Georges Fernandes, presidente do Flamengo, pretende viajar até o fim do corrente mês para Espanha, devendo demorar-se em Madrid, a fim de tratar da contratação do treinador Fleitas Solich, com o qual já manteve entendimentos telefônicos. Na sua passagem pela capital espanhola, o dirigente máximo do rubro-negro assentará as bases contratuais, devendo Solich viajar o mais breve possível, para reestruturar o time antes de ser iniciado o campeonato da cidade. Enquanto o sr. George Fernandes tratar da contratação do técnico paraguaio, o sr. Alvaro Sá, vice-presidente do Departamento de Futebol, está mantendo entendimento com o zagueiro guarani Monin, para atraí-lo à Gávea. O dirigente rubro-negro telegrafou ao defensor do Cerro Porteño, um dos melhores valores do futebol paraguaio, indagando quanto êle deseja para se transferir. Quanto ao caso do jogador Nelsinho, do Madureira, foi feita uma contra-proposta do sr. José da Gama: o Flamengo está disposto a conceder, não a quantia solicitada, mas 600 mil cruzeiros e mais o atacante Lua. Se o tricolor suburbano aceitar a contra-proposta rubro-negra será realizada a transação. Sôbre o retôrno de Pavão, que se encontra no Santos e que está sendo pretendido pelo Flamengo, o sr. Modesto Roma declarou que só o cederia por um milhão e quinhentos mil cruzeiros. A diretoria rubro-negra, na sua próxima reunião, decidirá o assunto, sendo provável a aceitação da proposta, uma vez que o Santos deve um milhão de cruzeiros ao Flamengo, dívida essa contraída quando da transferência do mesmo jogador para Vila Belmiro.

Vasco convidado para Amistoso em Bragança

S. PAULO, 6 (Sport Press) — Aproveitando a estada nesta capital, de dirigentes do Vasco da Gama, um diretor do Bragantino convidou o quadro do cruzmaltino carioca, para uma exibição em Bragança Paulista, contra aquele clube, na tarde de domingo, dia 17, tendo em vista que no dia anterior, os guanabarinos enfrentarão o Corintians, pelo Torneio Rio-São Paulo. Os vascaínos ficaram de estudar o convite.

Um bom jantar pede Vinho CASTELO
Tinto Clarete Branco (Sêco ou Suave) EXPORTAÇÃO
o vinho brasileiro que se bebe no estrangeiro
SOCIEDADE VINICOLA RIO GRANDENSE LTDA.
a maior organização vinícola da América

UMAS & OUTRAS

Zaira vai homenagear os vovós de todo o Brasil

ARTHUR DE CARVALHO

Zaira Cruz, que marcou época como intérprete admirável de um grande número de canções infantis, embora possua apenas 18 anos, pode ser considerada como uma veterana do radio brasileiro, levando-se em conta que iniciou a sua carreira quando era uma menininha de 6 anos! Ontem, recebemos a visita de Zaira Cruz, que esteve em nossa redação em companhia do sr. Alfredo Cruz (seu pai), tendo rodado para o colunista ouvir a gravação de uma linda valsinha — "O Dia dos Velhinhos", de Bueno Braga — em homenagem aos vovós de todo o Brasil. Estamos certos que será outro sucesso dessa graciosa artista e estudante do Colégio Pedro II.

* ⁂ *

Em exibição hoje nos clubes: "Região do Ódio", às 21 horas, no Uruguai T. C. * "Sinal da Cruz", às 20.30 horas, na Casa da Vila da Feira". * "Brotos de Século", às 19.45 e 21,45 horas, no Grajaú T. C. * Sem anunciar o nome do filme, o Centro Cívico Leopoldinense oferece uma sessão hoje, às 20.30 horas. * Tambem o E. C. Ligia, de Olaria, estreando hoje em U&O, oferece uma sessão, logo mais, às 20.30 horas, ao seu quadro social. * "Fugitivo de Santa Martha", às 20.30 horas, no Astória F. C. * "O Caso Maurizius", às 21 horas, no Clube do Leblon. * "A morte espera no 322", às 21 horas, no Tijuca T. C. * "O Monstro do mar revôlto", às 20.30 horas, no Piedade Tênis Clube.

* ⁂ *

Compareceremos, nesta noite, ao Clube Ginástico Português, em atenção a mais um amável convite do vice-presidente, sr. Amadeu Pinto da Rocha, para participar da festa "Recordando Portugal" com jantar-dançante e grande "show". Lembramos que desfilarão, logo mais, a partir das 20 horas, no Ginástico Português, artistas de grande valor, tais como: Tristão da Silva (recentemente chegado ao Brasil), Francisco José, Florência de Fátima, Maria José e outros.

* ⁂ *

Os estudantes da Faculdade de Direito da Universidade Católica do Rio de Janeiro obtiveram a aprovação da Diretoria Academico, para a organização de um grupo experimental de excursionismo e montanhismo. Um dos dirigentes e grande incentivador da ideia é o conhecido montanhista, sr. Sérgio Leão Menescal. Já no próximo mês está sendo estudada a possibilidade de uma excursão marítima.

* ⁂ *

Em reconhecimento ao magnífico trabalho que vem realizando no setor social da A. A. Banco do Brasil, 30 casais dêsse elegante clube da Lagoa, homenagearam o sr. Luiz Martins Ferreira com um jantar na última semana.

* ⁂ *

Pelo alto significado de sua atuação, exercendo ou não cargos diretivos, o Conselho Deliberativo do Centro do Comercio e Indústria de Pilares acaba de conferir ao sr. Arnaldo Lucas o título de benemérito.

* ⁂ *

O sr. Marcelino Federal Hermita, que viaja para Brasília, onde deverá fixar-se como diretor do Banco do Brasil, será homenageado pelo seu imenso círculo de amigos.

* ⁂ *

A srta. Lúcia Maria Mesquita, "Rainha das Rosas" de 1959 do Centro do Comércio e Indústria de Pilares, sentiu, anteontem, quando estreou nova idade, o quanto é querida no ambiente social do seu clube.

* ⁂ *

O Vitória T. C., simpática agremiação de Lins Vasconcelos, homenageará com uma grande festa, no próximo dia 30 de abril, tôdas as moças que conquistaram títulos nos certames de elegancia e beleza no Rio.

* ⁂ *

Calendário de UMAS & OUTRAS: Recebendo cumprimentos de seus amigos pela passagem, hoje, do seu aniversário o sr. Alceu Verlangiere de Castro, que se destacou, na passada gestão, como diretor de futebol do C. R. Flamengo. * Soprará 14 velinhas e receberá homenagens de suas amiguinhas a srta. Moriuza Baptista, filha do casal Gloria-Jarbas Baptista. * O sr. Hildebrando Santos, um dos senhores elegantes da ZS, ligado ao C. R. Flamengo, receberá um grupo de amigos para um jantar em comemoração ao seu 7 de abril.

* ⁂ *

Circulando de aliancinhas de noivas a srta. Vera Maria Chividchenko e o sr. Mario de Souza Corrêa.

* ⁂ *

Está de luto a srta. Ivone Quinan. Faleceu recentemente um tio da sra. Erico Quinan. A ela, os pesames desta coluna.

* ⁂ *

Pararam, segundo soubemos, de "guerrear" para sempre, a srta. Martha Garcia e a srta. Loretta Rastelli, que parecem que vão fazer as pazes...

* ⁂ *

Lemos e agradecemos, embora tardiamente, as referências que o confrade Kleber Lopes, da "Luta Democrática", fêz há dias sôbre o colunista de U&O.

* ⁂ *

No C. R. Flamengo assinalamos o simpático reaparecimento, na última semana, do ex-vice-presidente do clube e sra. Jayme Quartin Pinto Filho.

* ⁂ *

O Clube dos Tatuis tem novos diretores. O setor social foi confiado ao sr. Assad Amud, as relações públicas ao sr. Edison Luiz Peracini Machado, enquanto que a secretaria está com o sr. Paulo Guilherme.

* ⁂ *

Em grande atividade o Departamento Feminino do Grajaú, sob a direção da sra. Mathilde Mellen. Inicia-se no próximo dia 19, com a orientação da prof. Maria Lúcia de Andrade Gomes, mais um curso: arranjo de flores e decoração.

Bonito perfil! A srta. Evora Salles da Silva, professôra da turma de 1959 pelo Instituto de Educação, é uma das criaturinhas mais cativantes da ZS. O seu clube é o C.R. Flamengo.

A Casa da Vila da Feira programou para o próximo dia 10 uma "Tarde de Arte", às 16 horas, no solar da rua Hadock Lôbo, com a apresentação da professôra Marusa de Queiroz e suas alunas. A maestrina Joanidia Sodré, diretora da Escola Nacional de Música, que prestigiará o acontecimento, será homenageada.

* ⁂ *

O presidente do Grajaú T. C. e sra. Geraldo Fonseca estão convidando para uma recepção no próximo dia 19, na residência na ZN. Na ocasião, a filha do casal, srta. Marisa Fonseca, e o sr. Adalberto Estrada ficarão oficialmente noivos.

* ⁂ *

O sr. Haroldo Hugo Nicolau (soubemos) ficou de coração decididamente "quebrado" quando leu em U&O que a srta. Cristina Margarida Saraiva ("Miss Elegante" do Grajaú T. C.) está de namorado novo pela ZN... (Ainda havia uma esperança...)

* ⁂ *

A srta. Cléia de Souza Pinto, "Rainha da Primavera" do Cassino Bangu, internou-se hoje no Hospital dos Marítimos, a fim de ser submetida a extração das amígdalas.

* ⁂ *

Muito em evidência a srta. Dirce Machado (morenissima), que o Renascença Clube pretende lançar como sua representante no próximo Concurso "Miss Distrito Federal".

* ⁂ *

Circulando de aniversariante muito festejado neste 7 de abril o dr. Edésio Gonçalves, delegado de Polícia de Paulo Frontim, que é leitor assíduo de UMAS & OUTRAS, será expressivamente homenageado pelo seu círculo de amigos, durante um "dinner" que lhe será oferecido.

* ⁂ *

Hoje, é dia de alegria para o sr. Arthur Carlos Bustamante e sra., residentes na ZS de Niterói, pela passagem dos cinco anos do senhorzinho Carlos Eugênio Largé Bustamante, dileto filho do casal. Parabens.

* ⁂ *

O colunista agradece ao sr. Enio Cardoso a gentil remessa de um exemplar do romance de sua autoria "O amanhã não existe".

* ⁂ *

Marcaram a data de 25 de maio para a benção nupcial, às 17.30 horas, na Igreja dos Capuchinhos, o sr. José Carlos Ferreira e a srta. Marly Esteves, da vida social do S. C. Mackenzie.

* ⁂ *

A Casa dos Poveiros receberá os vencedores do "III Campeonato de Futebol de Salão", na noite do próximo sábado, às 22 horas, para uma reunião dançante, nos salões da rua do Bispo.

* ⁂ *

Na programação do Grajaú T. C. consta mais uma manhã-dançante, dia 10, com início às 10 horas, animada por um conjunto melódico.

* ⁂ *

CAMPANHA DE SOCORRO A CARANGOLA

*Os bons amigos desta coluna que estão ajudando êste colunista na tarefa de angariar auxílio para a reconstrução das casas dos operários destruídas pela tromba d'água que caiu sôbre Carangola, estão, em atenção ao nosso apêlo, devolvendo as listas da Campanha por nós encetada. Hoje, consignamos o nosso melhor agradecimento ao sr. Manoel Augusto Vaz Junior, da lista que circulou entre os funcionários da Estação de Barão de Mauá: Cr$ 4.500,00 *** Srta. Laurita Silva, rua Jota Carlos 15 - apto. 301, Jardim Botânico: Cr$ 3.000,00 *** Srta. Bluette Galhanone, associada do C. R. Flamengo: Cr$ 2.200,00 *** Sr. Marinho de Souza, gerente da Casa Superbol-Avenida: Cr$ 2.000,00 *** E sr. Antonio Amaral, vice-presidente do Clube Municipal: Cr$ 700,00.*

* ⁂ *

Lembramos a todos aqueles que se prontificaram a colaborar na Campanha que as listas devem ser enviadas, com uma certa urgência, à redação do DIARIO DA NOITE, rua Sacadura Cabral, 103 - 3.º andar ou avisar-nos pelos tels. 23-9180 ramal 37, 43-7212 e 23-4148, que, imediatamente, mandaremos pessoa, devidamente credenciada, procurá-las nos locais determinados.

Na galeria das moças elegantes da ZN, encontramos a srta. Maria Helena Carvalho Barbosa, graciosa jovem do S.C. Mackenzie, aluna do Colégio Dois de Dezembro e que também foi focalizada pela objetiva de Zimer.

Em poucas linhas

- *O Madureira treinou coletivamente na tarde de ontem em Conselheiro Galvão, durante noventa minutos. O ensaio terminou com o marcador de 5 x 2 para os titulares, gols de Paulinho, Azumir (2) e Nair (2), cabendo a Bira e Odair marcar para os suplentes. Os titulares alinharam: Ely Zésinho, Salvador e Bibi; Nelsinho e Raul; Paulinho (Farah), Azumir, Fernando, Nair e Osvaldo.*

— * —

- O Conselho Técnico de Futebol da CBD estará reunido hoje à tarde, quando deverá proclamar o campeão (E. C. Bahia e vice-campeão (Santos) da Taça Brasil.

— * —

- *O zagueiro Bibi e o atacante Paulinho foram contratados pelo Madureira, mediante o salário de Cr$ 10.000,00. Quando o campeonato da cidade for iniciado, ambos passarão a receber Cr$ 15.000,00 por mês.*

— * —

- O sr. Miguel Pisano palestrou longamente, na tarde de ontem, com o sr. Luiz Murgel, na CBD. Os dois dirigentes acham que, no próximo pleito da FIFA, a América do Sul, deverá apresentar candidato próprio.

— * —

- *O América pediu à FMF que encaminhe ofício ao CDN, informando ao órgão máximo que tem contratos com os empresários Maresca e Cacildo Oséas, para excursionar ao exterior, durante o mês de maio.*

— * —

- Mistos do Vasco e Flamengo farão dia 24, em São Fidelis no Estado do Rio, miniatura do clássico dos milhões.

— * —

- *O Bangu disputará dois amistosos no sábado e domingo, nas cidades paulistas de Taubaté e Guaratinguetá.*

— * —

- A Federação Pernambucana deseja contratar, para a temporada deste ano, o árbitro Amilcar Ferreira.

— * —

- *O ponteiro Alircdinho, do Flamengo, que está treinando no E. C. Bahia, deverá ser contratado pelo campeão da Taça Brasil.*

— * —

- O treinador Gradim viajará no próximo dia 14 para Lima, onde observará as equipes com quem o Brasil jogará. O embarque da delegação de amadores da CBD será no dia 17.

— * —

- *O treinador Tim vai se encontrar, esta tarde, com o cel. Luiz Renato de Matos, para decidir se renovará ou não contrato com o Bangu.*

— * —

- O Canto do Rio jogará domingo na cidade de Ituverava contra a equipe do mesmo nome.

FARPAS

Lista de craques, quase leva o Feola à loucura

SANDRO MOREYRA

1 — Foi uma trabalheira dos diabos escolher os dezoito jogadores para a excursão da CBD. O calmo Feola quase que endoida, tantas foram as listas que teve de alterar para atender às imposições dos que queriam valorizar seus jogadores e meter a mão na combuca de 750 cruzeiros, que a CBD destinou para cada convocado.

* ⁂ *

2 — Gente boa, gente que vive falando nos altos interêsses do futebol brasileiro, andou cavando vaga para os seus na lista do Feola. Desceram até o Falcão, embora seja injusto dizer que com êle se ombrearam. Não, Mendonça ganhou de todos êles. Foi, pràticamente, o autor da lista. Tirou e botou quem quiz. E dizem que ainda não está satisfeito. Que ainda vai ver se arranja uma vaga para o Luizinho que, segundo o referido Falcão, anda jogando muito bem...

* ⁂ *

3 — Depois essa gente não sabe porque o público foge dos estádios. Não são os espetáculos, não são os jogadores os culpados. São êles mesmos, os cartolas que, em cada oportunidade, provam que não sabem manter o futebol num alto nível de dignidade. A Copa do Mundo, que parecia o começo de uma nova era, foi apenas a excessão à regra.

* ⁂ *

4 — Naquela época houve muita coisa engraçada e a escolha do técnico foi um "show". Mas, depois, tudo correu relativamente bem, com os pequenos erros abafados pela estrondosa vitória. Menos de um ano passado, porém, fomos a um sul-americano e a desorganização voltou a dominar. Foi uma beleza. Teve até briga de cartolas, um com ciume do outro. Era a velha bagunça que recuperava o seu lugar na cúpula do futebol nacional.

* ⁂ *

5 — O divertido é ver como êsses cartolas botam pose, como se metem a ofendidos quando são criticados. Correm logo aos seus escribas exigindo defesa e desmentidos. Mas, não podem tapar o sol com a peneira. Os fatos são claros, os erros tão irritantemente repetidos, que saltam aos olhos de qualquer um. O público não é tolo que êles imaginam. E sabe, agora como antes, que o futebol brasileiro só progride mesmo dos vestiários para o campo.

* ⁂ *

6 — Há excessões, sem dúvida, e seria injusto negar. Mas, os bem intencionados, raramente conseguem impor os seus princípios. Vejam o sr. João Havelange. Começou cheio de bons propósitos, foi um comandante seguro na Copa do Mundo. Depois... olhem o que está aí. Mudou o sr. Havelange? Não cremos. Mas foi totalmente envolvido. Tornou-se impotente para impedir palhaçadas como essa a que se está assistindo, com o pobre do Feola sem saber para que lado vai se virar, obrigado a adiar seguidamente a entrega de uma lista que deveria ser da sua exclusiva responsabilidade, mas na qual todos interferiram para satisfazer seus interêsses. Foi o que aconteceu e, por êste começo, já se pode adivinhar o que será esta viagem às terras de Europa e Africa. Infelizmente, não ficaremos apenas nas já tradicionais "gaffes" de Mendonça Falcão.

Joel e Vavá receberam propostas tentadoras

Segundo carta que enviou ao seu irmão João Martins, em cujo escritório de advocacia o repórter foi encontrar também Adésio Machado, antigo defensor do Vasco e concunhado e procurador de Vavá, Joel já tem proposta do Valencia para renovar por mais três anos o contrato que firmou em 1957 e que deverá terminar em outubro do corrente ano:

— Segundo o que ele mandou dizer, o Valencia fará tudo para reté-lo do mesmo modo que concordou em ficar com Valencia, que acaba de nacionalizar-se cidadão espanhol, pagando-lhe por três anos de contrato nada menos que 2 milhões e 700 mil pesetas, o que corresponde a 8 milhões e tantos de cruzeiros. Tenho ouvido falar muito que Joel voltará ao Flamengo, trazido por Fleitas Solich, mas duvido muito que meu irmão vá desprezar uma oferta tão tentadora únicamente pelos bons olhos dos rubro-negros. E Joel, dentre outros atributos, sempre foi um moço inteligente.

VAVA' PARA A ITALIA

Adésio Machado, que responde pelos interêsses de Vavá no Brasil, depois de ouvir João Martins declarou que considerava também muito difícil a volta de Vavá, especialmente nos têrmos em que o assunto está sendo colocado por gente ligada ao Botafogo dando a impressão de que êle é quem deseja vir para o Botafogo:

— O que aconteceu foi o seguinte. O chefe do escritório comercial do Brasil, em Madri, sr. Servulo Tavares, é botafoguense e, como tal, entrando em contato com Vavá, indagou se êle não queria vir para o Botafogo. Vavá naturalmente, para ser gentil disse que sim, mas duvido muito que o Botafogo esteja em condições de promover essa transferencia. Isto porque, segundo me escreveu Vavá tem uma proposta fabulosa de um clube italiano, que lhe oferece 6 milhões de cruzeiros, uma casa para morar e um carro 1960, concordando em pagar ao Atlético pelo passe 4 milhões de pesetas, o que vem a ser 12 milhões de cruzeiros. Vavá por muito amor que tenha ao Brasil e por mais empenho que tenha de voltar, para atender aos reclamos de sua espôsa, não iria jogar fora uma chance dessa ordem:

— Mas, qualquer oferta que receba, para vender Vavá, o Atlético somente tratará do assunto depois de terminado o campeonato espanhol.

Derrotado o Cruzeiro ontem na Iugoslávia

ZAGREB, 6 (FP) — Com a vitória do Dinamo de Zagreb por 2x0, terminou a partida de futebol que o opunha ao Cruzeiro, de Porto Alegre, Brasil. O primeiro tento iugoslavo obteve-o Liposinovic, ao cobrar uma dominavam com maior intenpenalidade com rara mestria, no momento em que os brasileiros sidade. Este gol deu moral aos locais, que começaram a atacar até superar seus rivais, no segundo tempo. Este domínio traduziu-se pelo segundo gol, aos 72 minutos, fruto de um tiro imponente do médio Rede. Entre os brasileiros, destacaram-se Cabral e Mauro, que tentaram imprimir eficácia a uma linha de frente demasiado malabarista.

Dr. Adjalbas de Oliveira
ANALISES MEDICAS
METABOLISMO BASAL
R. Alvaro Alvim, 21-8.º andar
Telefones: 42-4242 e 42-0505
Aberto das 7 às 24 horas

3 POR DIA

Estréia de Almir era o espetáculo

Fernando Bruce

Não havia a menor razão de ordem esportiva para que jogassem Vasco e Corintians o amistoso de terça-feira. Foi uma partida estritamente comercial, que tinha por objetivo fazer" renda, como complemento do passe de Almir. Para o público paulista havia um atrativo, que não seria bem de ordem tecnica, mas talvez apenas sentimental: a estréia de Almir com a camisa corintiana. De nenhuma outra maneira se explicaria a renda de milhão que foi apurada no Pacaembu. Mas Almir, que era o chamariz, que era a unica razão do espetaculo e da renda, jogou apenas o primeiro tempo e não voltou a campo para o final. O público pagou entrada inteira e recebeu em troca um espetaculo pela metade. E assim que costuma ser tratado, no Brasil, o torcedor de futebol. Na ansia de tirar a renda, os clubes só pensam mesmo no que vão tirar. E nunca pensam no que em troca vão oferecer.

GOSTEI... de haver o America entrar em acôrdo com o Santos, levando para a Vila Belmiro o encontro que para o Pacaembu estava marcado. A verdade é que o time do Santos (atração segura em qualquer estádio do mundo) está deixando de atrair torcedores para o Pacaembu, uma vez conhecido o estado de saturação em que se encontram os seus superlotados jogadores. Pode ser que, jogando em casa (onde, por paradoxal que pareça, é novidade), consiga o Santos despertar seus torcedores. Pensou bem o América, aceitando a troca de local. Vai lucrar.

NAO GOSTEI... da maratona a que foi arrastado o Vasco, forçado a jogar quatro partidas esta semana. Depois de haver goleado a Portuguêsa (domingo à tarde), não teve pernas para evitar a meia derrota no amistoso com o Corintians (terça-feira à noite). De cartaz abalado, terá que enfrentar hoje o Botafogo, para voltar domingo a campo contra o Flamengo. Ainda que consiga recuperar hoje o cartaz abalado pelo Corintians, não se sabe como poderá recuperar a desgastada energia dos seus jogadores. E assim que o futebol vai enfraquecendo.

A TOQUE DE CAIXA

O que mais costuma prender o publico em tôrno de um campeonato é a corrida que os clubes travam na batalha continuada pelas principais posições. A tabela de colocações é acompanhada carinhosamente pelos torcedores, que sempre sabem na ponta da lingua quem é o lider, quem é o segundo colocado, qual é a posição exata de todos os concorrentes. Essa corrida extra campo, que tanta vida dá aos campeonatos, não está podendo ser seguida no Rio-São Paulo. A tabela foi feita de qualquer maneira, sem que a todos os clubes fosse determinada uma cadência igual de atividades. Enquanto o Fluminense jogou seis vezes, o Palmeiras jogou apenas duas. E fica o torcedor à procura de um lider, sem saber qual é na realidade a colocação dos concorrentes. Não parece nada, mas também é êsse um detalhe capaz de influir nas rendas do Rio-São Paulo. Um torneio disputado a toque de caixa, sem um mínimo de cuidado e de planejamento

CHUTES & SHOTS

(Joaquim Coutinho)

DOS JORNAIS

Embora não possua um [illegible] tão caro [illegible] o Vasco da Gama acaba [illegible] de Real Madrid" [illegible] siona, absolutamente, com [illegible] de Gento, Puskas, Di Stefano e outros pois, em [illegible] seção, pode exibir Pepe, [illegible] guel, Valdemar, Totonho [illegible] coti. Mas o colunista — [illegible] nenoso — foi logo "trombando"

Viva a farfara, e bonecos que, aqui no Brasil, gostam! Só com milhares no [illegible] o Vasco joga na Europa!

— * —

Tendo no time um "Coutinho" seu "bicho" tem razão [illegible] é ao mesmo gabarito do grande Real Madrid...

— * —

Tomara que, no porto, tal viagem não se inicie, podendo o Vasco estar na Espanha, o ponta Pepe [illegible]

— * —

A Europa quer ver [illegible] até com o Real Madrid, o famoso Valdemar, o Teotonio e o Pepe...

— * —

Haja pilhas de milhão, até Miguel dizer ai, pois, sem grana, o campeão da velha Europa não vai.

— * —

Razões na cabeça [illegible] sem meu rádio desligado, pois, se o Real tem Di[illegible] o Vasco tem Valdemar.

YUSTRICH: TUDO CERTO COM ATLÉTICO MINEIRO

BELO HORIZONTE, 6 (S. Press) — Desde ontem, Yustrich é o novo treinador do Atlético mineiro. Conforme [illegible] ficando, aqui chegando, o [illegible] cido ex-preparador vasco[illegible] sou a se entender com o [illegible] te Antonio Alvares e [illegible] rigentes "carijós", [illegible] pleno êxito as negociações [illegible] trich aceitou as bases [illegible] pelo clube, isto é, 300 mil [illegible] ros de luvas e ordenado [illegible] de 50 mil cruzeiros. Após [illegible] palavra ao alto comando [illegible] Yustrich declarou: "Espero [illegible] todos me compreendam [illegible] vezes sofro críticas sôbre [illegible] trabalho. Mas, nem sempre [illegible] em consideração o que [illegible] Não sério por causa de [illegible] cos, que iria modificar a [illegible] ção que mantenho".

HUNGRIA CLASSIFICADA PARA OS JOGOS OLÍMPICOS DE ROMA

PARIS, 6 (FP) — Apesar do valor de seus adversários (Austria e Tchecoslováquia) três jogos bastaram à jovem formação olímpica húngara para qualificar-se para o torneio final dos Jogos de Roma. Ganhou, primeiro, da Austria duas vezes (2x1 em Budapest e 4x0 em Graz) e hoje derrotou por 2x1 a Tchecoslováquia, em Brno totalizando cinco pontos de vantagem que serão impossíveis de superar, pelos dois outros selecionados da chave, nos jogos que faltam.

Contudo, a formação olímpica húngara conta com apenas dois elementos da equipe "A" da Hungria. Trata-se, evidentemente, de dois homens de grande classe: o centro-avante Albert (19 anos) que conseguiu cinco, dos oito tentos de sua equipe e do meia direita Gonges (22 anos). Estes dois jovens jogadores se elevaram, em partidas, à altura dos melhores jogadores do futebol europeu. [illegible] de parte os veteranos [illegible] (arqueiros e Varmidi [illegible] equipe húngara para [illegible] pidas compõe-se de [illegible] messas, que bem depois [illegible] rão ser espêndidas [illegible] do "A" húngaro, [illegible] o zagueiro direito Nosik [illegible] esquerda Orosz [illegible] querda Rakosi. [illegible] ça destes [illegible] olímpica da Hungria [illegible] se como franca favorita [illegible] gos de Roma.

DR. JOSÉ DE ALBUQUERQUE
Membro efetivo da Sociedade de Sexologia de Paris
DOENÇAS SEXUAIS DO HOMEM
R. Rosário, 98 — das 13 às 18 hs.

QUAL O CLUB MAIS QUERIDO DA CIDADE!

Participe do Grande Concurso promovido pelo Diário da Noite e o programa AÉRTON PERLINGEIRO da RÁDIO TUPI, sob o patrocínio de SABOLANETA

É fácil...
BASTA PREENCHER O CUPON ABAIXO E COLOCA-LO NAS URNAS EXISTENTES NA PORTARIA DA RADIO TUPI-AV. VENEZUELA, 43 E NA PORTARIA DO DEPARTAMENTO DE PROMOÇÕES DO Diário da Noite À RUA SACADURA CABRAL, 103
Junte ao cupon um invólucro de SABOLANETA e habilite-se a ganhar 200 MIL CRUZEIROS em prêmios

NOME _____
ENDEREÇO _____
CIDADE _____ ESTADO _____
VOTO NO _____ (nome do clube)
CARTA PATENTE Nº 183 RADIO TUPI RIO

Cartaz Amadorista

☆ VOLIBOL

Os dirigentes da Federação Paulista de Volibol se encontram desgostosos com a atitude dos proceres da Confederação Brasileira de Volibol, que trataram dos assuntos referentes ao proximo Campeonato Mundial, sem dar quaisquer satisfações aos bandeirantes. Adianta-se que enviarão um oficio de protesto, e, que estão dispostos a retirar toda e qualquer colaboração ao selecionado brasileiro.

Na sede da Federação Metropolitana de Volibol, foi sorteada, na tarde de ontem, a tabela do Torneio de Apresentação dos Juvenis, masculinos, que ficou assim organizadas: 1.º jogo — Centro Israelita Brasileiro x Flamengo; 2.º jogo — Clube Municipal x América; 3.º jogo — Botafogo x Tijuca; 4.º jogo — Sirio e Libanes x Fluminense; 5.º jogo — Vencedor do primeiro x Vencedor do segundo; 6.º jogo — Vencedor do terceiro x Vencedor do 4.º; 7.º jogo — Vencedor do quinto — Vencedor do sexto.

O Torneio de Apresentação Juvenil Masculino terá como palco o Ginasio do América, e tem o seu inicio marcado para ás 9,00 horas. Não haverá desfile.

No escritório do dr. Paulo Menezes, será realizada, hoje, nova reunião de Diretoria da Confederação Brasileira de Volibol, ocasião em que serão ratificadas as Comissões que funcionarão no Campeonato Mundial e discutidas as normas para as eliminatorias do referido certame sob a jurisdição dos filiados.

Newton Leibnitz, árbitro internacional da FMV, foi convidado para dirigir o encontro entre a seleção masculina de Volta Redonda e o Fluminense, no proximo domingo, por ocasião dos festejos comemorativos de mais um aniversário da Companhia Siderurgica Nacional.

O Botafogo solicitou licença à FMV para participar dos "XX Jogos Abertos de Cambuquira", a serem realizados no periodo de 9 a 24 do mês corrente, com duas equipes masculinas e femininas.

A Federação Metropolitana de Volibol concedeu inscrição, pelo Clube Sirio e Libanes, dos seguintes atletas: Fidelis Santos Amaral, Fernando Alves Costa e Gilberto Alves Costa.

Pelo América, foram inscritos: Evandro Meireles Santos e Hugo Gonçalves Filho.

☆ BASQUETEBOL

O Conselho Nacional de Desportos entregará as medalhas de mérito Desportivo aos integrantes da delegação Campeã Mundial de Basquetebol, no dia 19 do corrente, às 17,00 horas, na sede daquele orgão.

Os srs. Moriah Silva, José Pimenta de Mello, Togo Soares e Renato Brito Cunha, estiveram reunidos ontem, às 10,00 horas, a fim de tratar de assuntos referentes aos Jogos Olimpicos de Roma.

☆ NATAÇÃO

A famosa prova de natação, entre a Fortaleza de São João, e a Praia do Flamengo, na distancia de 1.600 metros, será disputada sábado próximo, pela manhã. Grande é o número de nadadores inscritos, prevendo-se feito sem precedentes.

☆ PUGILISMO

O pugilista norte-americano Virgil Atkins, que derrotou Fernando Barreto, por pontos, retirou-se aos Estados Unidos, mas voltará em junho, para conceder "revanche" ao lutador nacional.

☆ TENIS

A Federação Metropolitana de Tênis informa que se encontram abertas as inscrições para o Torneio Individual de Veteranos — (Troféu Roberto Dickey) para tenistas com mais de 45 anos (completados no ano da disputa).

...amengo reencontrou-se...

(CONCLUSÃO)

...que, sem maiores dificuldades, emendou de esquerda para o fundo do arco de Victor Gonzalez. Aos 5 minutos, ainda no primeiro tempo, Gerson aumentou para dois o marcador, completando bem, de cabeça, um cruzamento feito por Joacir do setor direito. O tento de honra do Fluminense foi obtido aos 28 minutos da fase complementar, por Air Franciseo, que recebeu bola de Wilson Bauru, e passou Navarro da jogada antes de finalizar, da entrada da área. O tiro saiu violentissimo e embora Mauro tivesse saido bem para a defesa, não conseguiu deter o balão que acabou morrendo no fundo das redes, depois de escapar das mãos do goleiro rubro-negro.

DETALHES

A arbitragem da contenda esteve a cargo do sr. Wilson Lopes de Souza, com um regular trabalho. Seus auxiliares foram Joaquim Barbosa e Carlos Floriano de Andrade. A arrecadação (recorde no Maracanã no final certame), somou Cr$ 120.918,00, e os dois quadros alinharam assim: FLAMENGO: Mauro; Joubert, Navarro e Jordan; Jadir e Pelinhos (Hugo); Roberto (Germano), Moacir, Henrique, Gerson e Babá. FLUMINENSE: Victor Gonzalez; Jair Marinho, Tomé e Altair; Edmilson e Clóvis; Mauro, Telé, Valdo (Clair Francisco), Paulinho e Espinho (Wilson Bauru).

"PARIS-JOUR" VENDEU PELÉ PARA O MILANO POR 250 MILHÕES DE LIRAS

"Paris-Jour" de anteontem, dia 5, divulgou com todo destaque, na sua primeira página de esporte, a maior "barriga" esportiva dos últimos tempos: Pelé, que no mesmo dia renovava seu contrato com o Santos, havia sido vendido ao Milano Atlético Clube, por 250 milhões de liras!. Eis como "Paris-Jour", na sua edição das 5 horas, noticiou a "venda" do famoso centro-avante campeão do mundo:

"A Itália estourou uma bomba. O pequeno mundo do futebol ainda está atonito. Pelé, o prestigioso centroavante da equipe brasileira que ganhou o campeonato mundial de 1958, foi comprado, pelo time italiano Milano Atlético Clube, atualmente o terceiro do campeonato da Itália, pela soma de 250 milhões de liras (cerca de 200 milhões de francos leves), ao clube brasileiro Santos, de São Paulo

"O negocio foi concluido sábado último. Um representante do Milano Atlético Clube remeteu ao tesoureiro do clube brasileiro a importancia de 50 milhões de liras, a titulo de sinal.

"Os entendimentos duraram um mês. O clube brasileiro pedia trezentos milhões de liras. Dois clubes italianos estavam interessados: o Milano e o Internacional. Este se retirou da disputa depois que comprou, por 90 milhões de liras, Borjesson, um jogador sueco de Norkoepping.

"A vinda de Pelé para o Milano criou um pequeno problema para os dirigentes do clube lombardo. A lei italiana, com efeito, não permite a um clube que se utilize senão de um só jogador estrangeiro. Isso porque o argentino Grillo, que joga no Milano há quatro anos, foi convidado a retornar ao seu país natal.

"Graças à vinda daquele que se pode considerar com Di Stefano como o melhor jogador do mundo, o Milano A. C. poderá formar a linha atacante com Galli, Altafili, Schiaffino, Pelé e Danova, na temporada seguinte. Mas é provável que o brasileiro jogue proximamente sob suas novas cores num jôgo amistoso, desde que sua equipe atual foi eliminada da fase final do campeonato sul-americano. Pelé não está mais qualificado para a Copa da Amizade, o que é lamentável.

"Parece que o clube brasileiro se separou de Pelé para fazer um bom negócio. E' certo. Mas o fêz também porque uma nova "estrela" se levanta no firmamento do futebol brasileiro: um jovem negro de 17 anos apelidado Coutinho, batizado Antonio Wilson.

O RECORD DAS TRANSFERENCIAS

"A compra de Pelé bateu todos os recordes de transferências, o mais importante dos quais fôra o do argentino Sivori, pelo qual o Juventus pagou 150 milhões de liras em 1957. Entre as outras cifras de sensação pode-se citar os 100 milhões de liras pagas pelo Nápoles, em 1954, que comprou o sueco Jeppson e os 130 milhões com que o Juventus se assegurou, em 1957 o concurso do gaulês John Charles. Não se sabe ao certo quanto o Real Madri pagou por Di Stefano, mas a importância está em tôrno dos 100 milhões de francos leves".

FLASH DO "TRANSFERIDO"

Ao lado dessa noticia, "Paris-Jour" publicou um "flash" em duas colunas do jogador santista e uma fotografia do presidente do Milano, sr. Antelo Rizzili, em que afirmava ter ele feito, ultimamente, dois bons negócios: a compra de Pelé e a produção de "A Doce Vida", filme de Federico Fellini. O primeiro "bom negócio", pelo menos, só existiu na página do "Paris-Jour".

JUVENTUS PROMOVERÁ O TORNEIO "R. UGOLINE"

SÃO PAULO, 6 (Sport Press) — Os diretores do Juventus convidaram ontem, oficialmente, o São Paulo, Palmeiras, Corintians e Portuguêsa de Desportos, para se fazerem presentes nas disputas do Torneio "Roberto Ugoline", a ser travado em maio próximo, e tradicionalmente patrocinado pelo clube juventino.

PALMEIRAS DESCONHECE INTERESSADO: VALDEMAR

SÃO PAULO, 6 (Sport Press) — Foi noticiado nesta capital, que o Sporting, de Portugal, estaria interessado pelo concurso do zagueiro Valdemar, do Palmeiras. Todavia, o sr. Pedro Fischétti, diretor palmeirense, declarou que nada sabe, nem seus companheiros de Diretoria.

Falcão recebeu o protesto de Passo

S. PAULO, 7 (Meridional) — O sr. Mendonça Falcão, presidente da FPF, recebeu, ontem, telegrama do sr. Antonio do Passo, presidente da Federação Metropolitana de Futebol, protestando contra as ocorrencias finais do jogo Santos x Flamengo, sob o aspecto da entrada em campo de numerosos elementos da cronica esportiva, que são acusados de haverem criado uma situação lamentável para o árbitro da partida.

O TELEGRAMA

O telegrama cuja parte final está um tanto truncada, mas não o suficiente para tornar obscuro seu sentido, diz: "Tendo assistido, através da televisão, á situação desagradável, incomoda e incompreensivel em que foi colocado o árbitro Amilcar Ferreira, depois do prélio de sábado, último, solicito de vossa excelencia as necessárias providencias no sentido de assegurar aos árbitros a mais ampla garantia. Por outro lado, não posso deixar de registrar meu desapontamento em face das insistentes solicitações, de esclarecimentos por parte de cronistas do rádio, no centro do campo, quando se sabe não poder estar o árbitro obrigado a tais esclarecimentos. Essas insistentes solicitações servem apenas para incompatibilizar o árbitro com os torcedores". Na parte truncada, o sr. presidente da FMF diz claramente que, em tais oportunidades, havendo mais desportistas, torna-se possivel "a divulgação de palavras não condizentes com o verdadeiro esporte".

A respeito, dois esclarecimentos podem ser dados: não se aplaude, é claro, a retransmissão de palavras de baixo calão o que deve ser evitado. Mas, trata-se apenas de retransmissão. O mais lamentável é que elas sejam proferidas. ....

Quanto ao mais, se o assunto não fosse sério, para merecer especial consideração, poderia ser dito ao presidente da entidade carioca que os acontecimentos do final do prélio, que tanto impressionaram s.s., foram mera ilusão. Não existiram. O árbitro nada relatou... nem os palavrões que êle próprio proferiu.

FIFA ENVIOU TABELA PARA A TAÇA JULES RIMET DE 1962

A CBD recebeu ontem a tarde a comunicação da FIFA sôbre a formação dos grupos, que participarão da Copa do Mundo:

GRUPO 1 — Suécia, Bélgica e Suiça.

GRUPO 2 — França, Bulgária e Finlandia.

GRUPO 3 — Alemanha, Irlanda do Norte e Grecia.

GRUPO 4 — Hungria, Alemanha do Oeste e Países Baixos.

GRUPO 5 — Russia, Turquia e Noruega.

GRUPO 6 — Inglaterra, Portugal e Luxemburgo.

GRUPO 7 — Itália, Rumania e vencedor do Grupo composto por Chipre, Israel e Etiopia.

GRUPO 8 — Tcheco-Eslováquia, Escócia e Irlanda.

GRUPO 9 — Espanha, País de Gales e Africa (uma vaga).

GRUPO 10 — Iugoslávia, Polonia e uma vaga para a Asia.

GRUPOS SUL-AMERICANOS

GRUPO 1 — Argentina e Equador.

GRUPO 2 — Bolivia e Uruguai.

GRUPO 3 — Colombia e Peru.

GRUPO 4 — Paraguai e vencedor da América do Norte x América Central.

AMERICA DO NORTE E AMERICA CENTRAL

GRUPO 1 — México, Estados Unidos e Canada.

GRUPO 2 — Costa Rica, Guatemala e Honduras.

GRUPO 3 — Antilhas e Surinan.

HAVELANGE FOI A SÃO PAULO RECEBER A LISTA DE FEOLA

S. PAULO, 7 (Meridional) — Como se sabe, por duas vezes o técnico adiou a entrega da referida lista. Pretendia ele fazer uma melhor observação durante as partidas pelo Rio-São Paulo e ontem á noite, inclusive, esteve observando o jogo Vasco x Corintians que prellaram amistosamente.

VEIO A S. PAULO

O sr. João Havelange encontra-se em S. Paulo. Ele preocupado com o fato de Feola ter adiado a entrega da lista, veio buscar a relação de jogadores. Feola lhe entregará a lista na reunião desta noite na FPF, ocasião em que estarão presentes além do presidente da CBD e do treinador, o presidente da Federação Paulista sr. João Mendonça Falcão e o vice-presidente da CBD o sr. Paulo Machado de Carvalho.

MODIFICAÇÕES

Por inumeras vezes o técnico Feola teve oportunidade de afirmar que aquela lista que a imprensa publicou há alguns dias não era a oficial. "Poderá ser essa — disse — com algumas modificações". E é bem provável que a relação que Feola entregará esta noite à João Havelange seja realmente a mesma lista que se tem conhecimento extra-oficialmente, porque também aquela foi feita por Feola. Todavia, com suas observações nas ultimas partidas do Rio-S. Paulo, é provável, ou quase certo, que novas modificações surjam na referida lista de convocações, pois somente na noite de ontem, após ter assistido ao jogo Vasco x Corintians é que Feola completou a relação de 18 jogadores que serão convocados para servirem à seleção brasileira que irá ao Velho Mundo.

PELE E SÍFILIS

CANCER — ECZEMAS — VERRUGAS — ESPINHAS — QUEDA DO CABELO — VARIZES — PÊLOS NO ROSTO — FURUNCULO — ETC.

DR. AGOSTINHO DA CUNHA

Rua da Assembléia, 73 — 2.º andar Telefone: 42-1155. Das 16 às 19 hs

Almir passou três vêzes como quis sôbre Belini

SÃO PAULO, 7 (Meridional) — O atacante Almir, "vedete" do encontro de ontem à noite no Pacaembu, correspondeu inteiramente ao que dele se esperava. Além de ter obtido um magnifico tento, obra de uma jogada belissima de Higino que lançou em profundidade o famoso atacante, Almir somente errou durante o tempo em que atuou apenas duas vezes. No total, em todos os momentos que teve a pelota nos pés soube fazer da mesma o que achou melhor, e, conseguiu acertar.

Em três tentativas de cabeçadas, levou a melhor sôbre Belini, e, em outras duas superou Coronel. Observem que tanto um como outro defensor do Vasco, são jogadores de estatura bem mais elevada de que Almir. Assim mesmo, o atacante levou a melhor.

Deu cinco passes precisos, sendo um deles de calcanhar para Lanzoninho, próximo à linha de escanteio. No entanto, um de seus erros também foi o de tentar passar de calcanhar uma pelota para Higino que estava atrás de Belini, e, este impediu o passe.

Não fez nenhuma "tabela" durante o jôgo. Aliás, a principal característica de Almir, é a de receber a pelota, ficar de frente para seu marcador, e passá-lo pelo lado, sem, no entanto, preferir a "tabela" por melhor que se encontre um companheiro colocado.

Nos "driblings" esteve ótimo. Na primeira investida, partiu como um bólido sôbre o arco de Miguel, levando de vencida a três adversários, driblando pela esquerda e pela direita. Posteriormente, também driblou secamente a um contrário e passou bem para Higino. Mais um bonito "dribling" foi dado por Almir sôbre Orlando, e, logo após, em novo "rush" surpreendeu a dois vascainos em desabalada corrida para o arco, somente não marcando mais um tento, devido à insistência de Belini em forçar o atacante para a linha de fundo, mas, que mesmo assim conseguiu chutar para a meta obrigando Miguel a dificil defesa.

No primeiro chute direto para o arco, conseguiu vencer o arqueiro vascaino, lance já descrito acima quando do passe de Higino.

O principal, no entanto, que observamos em Almir, foi o fato do atacante não ter feito nenhuma falta, e, ao contrário disso, recebeu quatro faltas, após ter levado vantagem sôbre seu marcador, Belini, Orlando, Coronel e novamente Orlando foram os vascainos que "apelaram" com Almir, quando êste conseguiu levar a melhor no lance.

Com sintese, por ter contribuido com o tento de abertura, e, por ter errado apenas duas vezes em tôda a partida, Almir merece nota máxima para o jôgo de ontem, e, convém salientar, que se o atacante estivesse em suas melhores condições fisicas, juntamente com Luisinho no ataque, a contagem de ontem descontaria a "surra" que a Portuguesa de Desportos levou no último domingo.

SANTOS JOGA ESTA NOITE COM O AMÉRICA EM VILA BELMIRO

S. PAULO, 6 (Sport Press) — O Torneio Rio-São Paulo terá continuação amanhã á noite, no Alçapão de Vila Belmiro, quando o Santos receberá a visita do esquadrão do América, numa peleja interestadual das mais promissoras e que poderia ter outra feição, estivesse o onze praiano, com todo o seu poderio e os "americanos" com os seus melhores valores. Todavia, espera-se que o público que acorrerá amanhã, á cancha santista, possa presenciar uma grande partida. Esse colejo, aliás, deveria ser efetuado, como de costume, no Pacaembú, porém, os dirigentes do Santos ofereceram uma compensação financeira de 200 mil cruzeiros aos rubros para mudar o local, aceita pelo adversário.

AS PROVAVEIS FORMAÇÕES

O América está com diversos jogadores contundidos, sendo o de maior gravidade, o médio Jailton, que ficará de fora, entrando Amaro em seu lugar. O Santos formará com o mesmo onze que atuou contra o Flamengo. Eis os prováveis quadros:

AMERICA — Ari; Jorge, Decio e Ivan; Amaro e Djalma; Valença, Wilson Santos, Hilton, Antoninho e Nilo.

SANTOS — Lalá; Getúlio, Mauro e Zé Carlos; Urubatão, e Calvet, Dorval, Ney, Sormani, Coutinho e Tite.

Antonio Viug, carioca, será o juiz da peleja.

FINALMENTE OBTIVEMOS TAMBÉM NO BRASIL

NICOTILÉSS

(COMPRIMIDOS)

MEDICAMENTOS DE COMBATE AO HABITO DO TABAGISMO — COMPRIMIDOS QUE REALMENTE ASSEGURAM A EXTINÇÃO DO VICIO DO FUMO

Os comprimidos originais de NICOTILESS foram submetidos a prova por médicos e hospitais importantes e descritos seus resultados efetivos em diversas revistas e compêndios médicos.

NICOTILESS assegura o combate ao vicio dos (as) fumantes no primeiro dia de seu uso (leia bula) sem outras manifestações secundárias no organismo, não alterando o paladar dos alimentos ou liquidos, não produzindo mal-estar ou instabilidade organica e nem hábito.

A função de NICOTILESS no organismo é substituir o desejo do fumo. NICOTILESS não contém barbituricos, narcóticos ou outras drogas que induzem a vicio.

Encontra-se nas boas farmácias e drogarias sem necessidade de receita médica.

Produto fabricado pela QUIMIOFARMA. Representantes: VIKTEL Ltda. Rio — fone: 43-0364.

INGLATERRA E ESCÓCIA JOGAM SÁBADO PRÓXIMO

LONDRES, (Por Martin Ridgeon, correspondente esportivo do B. N. S.) — O Wolverhampton Wanderers, durante a presente temporada poderá inscrever seu nome na história do futebol ingles como o primeiro quadro do século a conquistar no mesmo ano o campeonato da Primeira Divisão da Liga e a Copa da Associação.

Qualificou-se já para a partida final da Copa e no Campeonato conta igual número de pontos que o Tottenham Hotspurs, atualmente lider da tabela. Além disso, o Wolves demonstra estar na sua melhor forma, enquanto que o Spurs não joga com a destreza e segurança reveladas até poucas semanas atrás.

Para o Wolves, que pretende ser o campeão em três temporadas sucessivas, a intensa concorrencia é um estimulante. Após derrotar o Burnley por 6x0, venceu no sábado o Leeds por 3x0, aumentando assim o total de tentos para 92. Esses triunfos retumbantes contaram com a ativa participação do brilhante jogo de Bill Slater, que substituiu com raro êxito Billy Wright na posição de centro-médio. Outra inspiração foi o jogo admirável de um novo extrema-direita, de apenas 19 anos. Trata-se de Gerry Mannion, jogador internacional da equipe juvenil inglesa, que, nas três partidas da Primeira Divisão das quais participou, marcou cinco tentos. No sábado último marcou os três gols que deram a vitória ao Wolves.

Em compensação, o Tottenham experimentou mudança radical. O jogo preciso e de colocação que, segundo parecia, o levaria a conquistar o campeonato, foi substituido por estilo menos harmonioso. No sábado, conseguiu apenas empatar por um tento com o Luton Town, último colocado na tabela.

Desse modo, o Wolves e o Spurs tem de jogar mais seis partidas, e tudo indica que a luta pelo campeonato será uma das mais renhidas e emocionantes das últimas temporadas. Não podemos tambem passar por alto a ameaça que apresenta o Burnley, pois lhe restam duas partidas por jogar, estando apenas quatro pontos abaixo dos dois lideres.

Na equipe internacional inglesa que jogará contra a da Escocia no sábado proximo, destaca-se a honra de que foi objeto novamente Bill Slater, centro-média do Wolves, ao ser incluido para jogar nessa posição. Há apenas tres meses este jogador se achava no quadro de reserva do Wolves e seu nome não figurava entre os candidatos á sucessão de Billy Wright, que se retirou do esporte em agosto passado. Durante o Natal foi incluido no primeiro quadro e desde então seu progresso foi constante, até transformar-se no melhor centro-medio da Inglaterra

Jimmy Armfield, do Blackpool, que integrou o time ingles contra os do Brasil, Mexico e Peru durante a "tournée" do ano passado pela América Latina, foi escolhido outra vez para o posto de zagueiro direito, em lugar de Don Dowe. Na zaga esquerda jogará Ray Wilson, do Huddersfield, por cujo passe muitos clubes da primeira divisão estariam dispostos a pagar 35 mil libras esterlinas.

Para o posto de capitão foi escolhido Ronnie Clayton, do Blackburn Rovers, que jogará como meia-direita. O meia-esquerda será Ron Flowers do Wolves.

Há certas surpresas na seleção da linha dianteira.

Brian Douglas, do Blackburn, ocupará a posição de meia-esquerda em substituição a Ray Parry, do Bolton, que atravessa uma temporada má desde o mes de novembro passado, quando jogou pelo quadro ingles contra o da Irlanda. Tampouco se contava com a escolha de Bobby Charlton, do Manchester United, que foi agora chamado a jogar de extrema-esquerda. O extrema-direita, John Connelly, foi selecionado pela terceira vez em vista da destreza demonstrada com o Burnley, para o qual marcou inúmeros tentos. Como centro-avante atuará pela segunda vez, Joe Baker, de 20 anos, que joga atualmente com um time escocês, o Hibernian. Para a posição de meia-direita foi escolhido Peter Broadbent, do Wolves, que substitui Johnny Haynes, do Fulham.

A partida Inglaterra x Escocia considerada a mais importante da temporada internacional britanica, é uma oportunidade para que os selecionadores avaliem a força de suas respectivas equipes antes de enfrentar os quadros continentais e tomem uma decisão final para a organização das equipes que participarão da Copa do Mundo em 1962, a ser disputada no Chile. O time da Escocia deverá jogar proximamente contra os da Austrália, Hungria e Turquia, enquanto que o da Inglaterra terá como adversários os da Hungria e Espanha.

Eunápio Queiroz não irá domingo a Belém

O árbitro Eunápio de Queiroz não poderá ir domingo a Belém apitar a primeira peleja da série melhor de quatro entre Remo e Paissandu, pela decisão do certame paraenses de 1959. O juiz metropolitano que agradou em cheio no encontro do último domingo, informou ontem à tarde à FMF que, em virtude de não ter conseguido licença na Panair, não poderá ausentar-se desta capital. Na impossibilidade de contar com Eunápio, os dirigentes da Federação Paraense tentarão levar Alberto da Gama Malcher ou Anacleto Pietrobon, considerado o melhor árbitro paulista do ano passado.

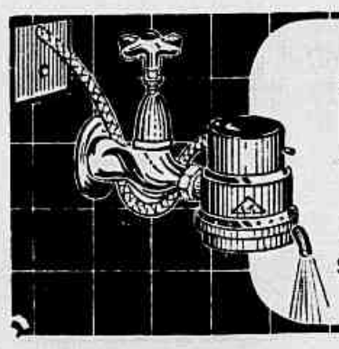

Torneira elétrica automática

LORENZETTI

a melhor

Cuidado com as imitações baratas

Só a legítima torneira elétrica tem essa marca

LORENZETTI

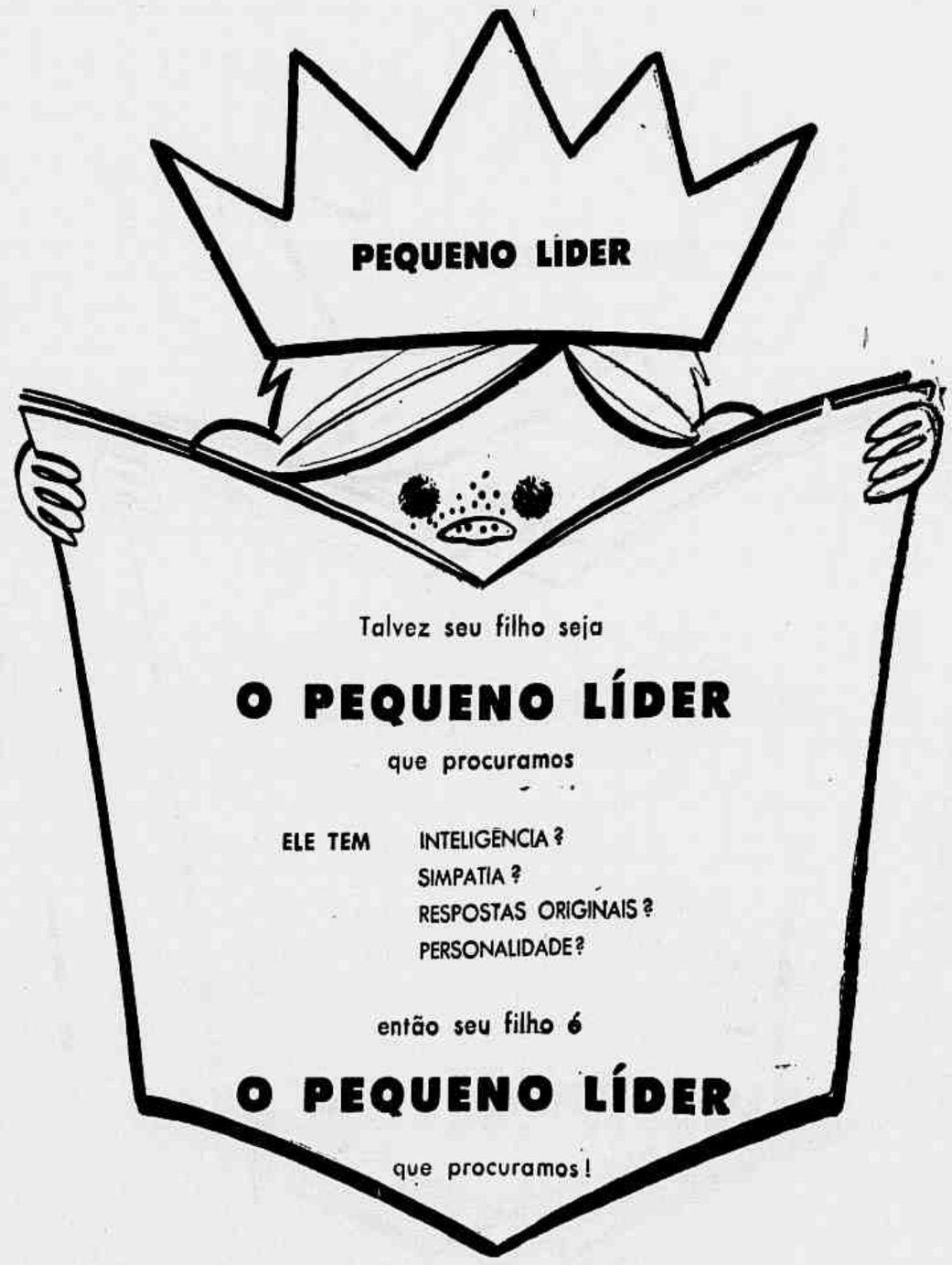

Talvez seu filho seja

O PEQUENO LÍDER

que procuramos

ELE TEM INTELIGÊNCIA?
SIMPATIA?
RESPOSTAS ORIGINAIS?
PERSONALIDADE?

então seu filho é

O PEQUENO LÍDER

que procuramos!

VOX POPULI

OS MERCADOS DO PRODUTOR, que foram lançados com grande publicidade, tendo até a prestigiá-los a presença do presidente da República, não estão, absolutamente, cumprindo suas finalidades de aliviar o custo de vida. Os gêneros de consumo obrigatório na mesa do pobre não são encontrados por preço mais razoavel, nem no Mercado do Castelo, nem na Central do Brasil, nem em Iraja. A burla não seria das autoridades responsáveis pelo abastecimento, mas pelos que se fazem passar por produtores e não passam de "tubarões" camuflados. A própria Cooperativa de Cotia, que é uma potência extraordinária, não vem correspondendo suficientemente, deixando de suprir as deficiências daqueles emporios. Os mercadinhos municipais, também, não oferecem vantagens dignas de apreço. Ao contrário, cobram, não raro, preços mais altos do que as quitandas e os armazéns, que ainda dão crédito, a todo risco, para a clientela habitual. A impressão que se tem é de que os órgãos de abastecimento não planejam os serviços e, assim não acertam, causando, dess'arte, prejuizos ao Govêrno e ao povo. Ora, já é tempo de terem os responsaveis bastante experiência para evitar o mal crônico que deteriora o abastecimento e não permite ao povo o minimo desafogo.

CANUTO SILVA

DIA de CHOPIN

Salvatore Ruberti

Um temperamento estranho e uma sensibilidade profunda

Liszt, que amava Chopin, não compreendia bem em que páramos de tormentos e de inquietação se refletisse aquela música angustiada do seu jovem amigo polaco. Só isto sabia: o efébico Frederico agradava às mulheres. E Franz Liszt, que entendia muito bem tanto de música como de mulheres, tinha logo intuito que com aquêle seu temperamento Chopin iria longe.

Quanto ao público, arrastado pelas ondas da música tôda envolta em melancolia, polvilhada de ritmos de mazurkas, dilacerada por gritos de angústia, ecoando apelos para o sonho, compreendia sempre que Chopin lançava o olhar para além da vida, nas regiões eternas do amor e da dor.

"A sua imaginação era ardente e os seus sentimentos chegavam até a violência". — escreveu Liszt de Chopin — "a sua estrutura física era débil e doentia. Quem pode medir os sofrimentos nascidos destas coisas opostas? Devem ter sido tremendos, mas nunca deu deles um espetáculo. Conservou disto o segrêdo, escondeu-o sob os olhares sob a impenetrável serenidade de uma altiva resignação.

◆

Berlioz, que conheceu bem Chopin, e foi seu grande e dedicado amigo e admirador, descreve-o assim, em poucos traços: "Quando os seus sofrimentos eram ainda toleráveis, êle se mostrava de uma bonomia maliciosa que dava uma irresistivel fascinação às suas relações com os amigos. Na conversação trazia para ela a graça principal e o caráter essencial do seu raro talento".

Ate, conta Berlioz uma deliciosa anedota. Uma noite Chopin, convidado para jantar com muitas damas e cavalheiros por um rico anfitrião, permanecera silencioso e sorridente. Ao terminar a cena lueuliana, durante a qual êle apenas tinha provado alguma coisa, o dono da casa, interpretando o desejo dos seus convidados, pediu-lhe para tocar. Chopin, primeiro após tímida recusa e, sempre sorrindo, procurou mil pretextos para não ir para o piano. Mas, afinal, quando as insistências do dono da casa se tornaram demasiadas, murmurou com voz clara:

— Meu senhor, comi tão pouco...

◆

Certamente que era um temperamento estranho. Não se conheceu por inteiro e em profundidade senão diante da sua doença; pois a doença o plasmou a pouco e pouco e, sem exacerbá-lo injustamente, deu-lhe aquela sensibilidade especial e aquela delicadeza requintada que formam a graça de muita música sua.

Como os grandes nervosos, passava de loucas alegrias a sombrios silêncios. Facilmente ficava desalentado, mas fàcilmente recobrava ânimo. Sabia ser amável, cortês, vivacíssimo. Manobrava, com mestria, a argúcia, a ironia e o sarcasmo. Mas só uma coisa o interessava verdadeiramente: a música.

Fisicamente não era belo, mas agradava; sempre elegantíssimo e cuidado nos mínimos pormenores; de estatura média, ágil de movimentos, de cabelos louro-cinéreo, olhar vivaz e profundo, sorriso gracioso, traços puros e fidalgos e um nariz bastante comprido do qual, de resto, gostava de rir...

Não pesava muito, e a êste respeito também gracejava; no pleno vigor dos seus vinte e cinco anos, pesava 48 quilos.

◆

Requintado nos modos e no falar, odiava a grosseria, o barulho, as violências. Delicado de sentimentos que transpareciam cristalinos nos momentos dos improvisos, era irrepreensível. Já antes de ficar doente, as mínimas coisas contrárias ao seu temperamento o desorientavam.

Uma noite, por exemplo, enquanto o grupo dos ouvintes esperava em silêncio na penumbra, êle fixou por muito tempo, com as mãos abertas sôbre o teclado, a procurar a famosa "nota azul", encarando firme diante de si, uma belíssima senhora com uma magnífica pluma na cabeça.

— Enquanto a senhora não tirar essa pluma não conseguirei tocar — disse finalmente, a meia voz, mas com acento inexorável.

Amava as flores, as ricas tapeçarias, as belas roupas, as coisas requintadas e elegantes, as pessoas educadas e comedidas.

No entanto... George Sand não era nem elegante, nem muito gentil, nem requintada; fumava charutos, vestia-se de homem e com pouca graça, e tinha gestos absolutamente não femininos.

Tinha razão Duke quando dizia: Apontai-me, em tôda a vossa lista, um homem de bom senso que uma determinada mulher não tenha feito tornar-se um tolo.

◆

Chopin tinha mãos de artista e de doente, côr de marfim, quase de menina. Daquelas mãos que conheciam — quase sem tê-la estudado — se desenvolvia uma técnica pianística de virtuosidade enorme.

"Dedos de veludo" dizia George Sand, sem imaginar que aquêle toque quase imaterial — saliente Cortot — provinha de uma prodigiosa união entre a flexibilidade estarrecedora das articulações suscetíveis de tôdas as delicadezas e a firmeza de um arcabouço que — como afirmava o seu discípulo Georges Mathias — era "a de um soldado".

Não obstante fossem as dimenções bastante pequenas, todavia as faculdades de extensão de que eram capazes deviam ser tão excepcionais para provocar, da parte de um admirador espantado, esta exclamação imaginosa: "Mas êste homem tem mãos de serpente!"

Henrique Heine afirmava que as mãos de Chopin eram as servas fiéis da sua alma. E a sua alma é aplaudida pela gente que não ouve só com os ouvidos, mas com a alma.

(Continua)

Agenda Social

Aniversários

Fazem anos, hoje:

Dr. Oswaldo Penido, subchefe do Gabinete Civil da Presidência da República.

— General Nelson Rebelo de Queiroz.

— Marechal José Agostinho dos Santos.

— Professor Rolando Monteiro.

— Dr. Alarico da Silveira Junior, diplomata.

— Dr. Carlos Ribeiro Elias, diplomata.

— Sra. Margarida Lopes de Almeida, poetisa e declamadora.

— Sra. Cecília Becker.

— Sra. Jandira Rocha Matos Sousa.

— Dr. Oswaldo Cerijo de Castro, médico.

— Dr. Crisanto Lima de Albuquerque.

— Dr. Mineowa Uchôa.

— Sr. Luiz Marques Araújo.

— Sr. Alvaro de Melo Doria.

Almoços

"CLUBE DO GALO FLUMINENSE" — Por coincidir com a data dos festejos da mudança da Capital, e nas proximidades da Semana Santa, o II almoço-encontro do Clube do Galo Fluminense, programado para o dia 21 do corrente foi transferido para o dia 1.º de maio, ao meio-dia.

O anfitrião será o presidente da Associação Fluminense de Avicultura, sr. Roberto Beblano Costa, que promoverá novo encontro de seus companheiros avicultores, na Granja Guanabara, instalada no Município de Duque de Caxias.

As inscrições para o almoço poderão ser feitas, pessoalmente, na sede da Associação Fluminense de Avicultura, à Avenida Nilo Peçanha, 12, 4.º pavimento, salas 419/421, no escritório da Granja Guanabara à rua do Rosário, n. 158-A, ou pelo telefone 42-3184, onde serão prestados outros esclarecimentos.

Homenagens

Sr. Affonso Almiro — Depois de haver exercido vários cargos de responsabilidade na administração federal, inclusive os de diretor da Despesa Pública, e, recentemente, diretor da Caixa de Amortização, deixará o sr. Affonso Almiro o serviço público, para dedicar-se às atividades privadas.

Numerosa comissão de amigos pessoais e especialmente ex-chefes e colegas em diversos setores do Ministério da Fazenda, do IBGE, da Organização Internacional do Café, da Associação dos Diplomados da Escola Superior de Guerra, e outros, está promovendo um grande jantar, que já conta mais de duzentas adesões.

A manifestação deverá ter lugar no restaurante do andar terreo do Clube de Engenharia, no dia 12 do corrente, às 20 horas e 30 minutos, onde se encontram listas de adesões, com D. Lúcia (fone 42-0561), assim como em Relações Financeiras, Rua Debret, 23, 13.º andar (fone 42-6713).

RITMOS POPULARES

Chico José, o seresteiro de Portugal, vence no Rio

JAIR AMORIM

Há uma doce voz lusitana nos ares cariocas, já familiar ao ouvinte da cidade: a de Francisco José. O moço português, que há aproximadamente seis anos vivia por aí anônimamente, ganhou de uma hora para outra uma popularidade tal, que até as crianças o identificam pelo timbre, no rádio ou televisão. Sucesso autêntico. Eu, que o conheço desde sua chegada ao Brasil, não me espanto com essa vertiginosa ascenção. Pelo contrário: admiro-me, isto sim, de apenas agora, passado tanto tempo, chegar-se à conclusão de que tínhamos aqui, tomando seu caldinho verde sem compromisso, a reedição portuguêsa do nosso seresteiro Silvio Caldas. Por que não, antes? Sei lá. O destino tem seus caprichos, como diz a valsa do Pedro Caetano. E ademais, Chico José, cujo comportamento humano se assemelha também ao de Silvio, não se preocupava, em verdade, com êsse detalhe. O que êle queria (e quer) era bater seu papinho com os amigos, andar por onde e para onde lhe der na veneta, ouvir novas melodias, cantá-las em qualquer lugar. Quase engenheiro, de uma sensibilidade a flor da pele, seu problema imediato, como interprete, era transmitir a mensagem das composições que escolhia. De repente, não mais que de repente, o povo o descobriu, compreendendo-o e daí então não houve dificuldade para que êle acontecesse. Com sotaque e tudo.

★ EM PAUTA

O cronista Daniel Taylor, especialista em Dick Haymes, está compondo seus bolerinhos. Esteceou com um chamado "Tentando Esquecer", que o pianista "Fats" Elpidio, dedilha comovidamente nas buates. Animado com a coisa, Daniel altas horas da noite, vem à janela do apartamento e olha as estrêlas. Diz que isso é ótima receita para suas canções que já são muitas.

Em Vila Isabel, ao luar, rapazes e moças formando roda no quintal, cantaram sambas da dita "bossa-nova". A intérprete principal, Regina, filha de Regina Celi, sabia duas dezenas dêles, inclusive de autores ainda irrevelados. Sua voz mansa e explicente, bem ao estilo que caracteriza atualmente os prosélitos dêsse movimento musical.

Já chegou dos Estados Unidos, onde fôra a passeio, a cantora Gilda Valença, que é sem duvida uma das mais simpáticas e queridas intérpretes lusitanas radicadas em nossa terra. Gilda vai reencetar em breve suas atividades artísticas. Está, por enquanto, olhando as modas e rodando naquele seu carro amarelinho.

Marlene aceitou uma proposta para cantar na Venezuela. Uma pedida e tanto, uma vez que o "bolivar" anda cada vez mais torto.

O cronista Alberto Rêgo, que é também compositor (sócio eletivo da U. B. C.), entregou composições de sua autoria a Anísio Silva.

O trombonista Raul de Barros, declarou recentemente que está feliz de tocar para o povo de Brasília, por ocasião das festas de inauguração da nova Capital. Claro que sim: — tocará e voltará correndo para o Rio.

O brasileiro Hélio Mota, desconhecido entre nós, é cantor de sucesso em Paris.

★ Muito em Voga

PIOVE

(Modugno — Verde)

Mille violini suonati dal vento,
tutti i colori dell'arcobale
no vano a fermare una pioggia [d'argento
ma piove, piove sul nostro [amor!

Ciao, ciao bambina
un bacio ancora
e poi per sempre ti perdero
Come una fiaba l'amore passa
c'era una volta poi non c'e piu
Cos'è che trema sul tuo visino
è pioggia o pianto dimmi cos'è
Vorrei trovare parole nuove,
ma mentre piove, piango con [te!

Ciao, ciao bambina
non ti voltare
non posso dirti, rimani ancor
Vorrei trovare parole nuove
ma piove, piove
Piango con te!

Este é o trio de saxes da orquestra Cassino de Sevilha, do maestro Pio Toresillas. Há outra orquestra, com o mesmo nome, excursionando por aí. Resultado de um desentendimento entre êles

LETRAS E ARTES

PEN fêz muito em favor das letras

O Pen Clube comemorou o 24.º aniversário de sua fundação. Quaisquer que sejam as restrições que por acaso possam ser feitas ao jovem Pen, a verdade é que êle, principalmente agora sob a direção de Celso Kelly, procura realizar algo de realmente efetivo em favor das letras e dos escritores brasileiros em todos os planos em que possa chegar sua atividade. A comemoração aniversária teve naturalmente seu caráter social e constou de uma palestra do academico Peregrino Junior, sôbre o conto brasileiro e da representação de uma peça teatral de Celso Kelly, "No Céu é Assim"..... Com musica de Francisco Mignone e desempenho do grupo "Martins Pena", do Teatro Municipal.

Para os meses seguintes, o Pen Clube, tem todo um variado programa de palestras e conferências representações teatrais e iniciativas diversas, mas o ponto alto de tudo isso será a Reunião da Comissão Executiva do 31.º Congresso Internacional dos Pen Clubes, quando em julho próximo teremos nesta cidade algumas das mais representativas figuras das letras internacionais. Os preparativos para êsse conclave estão em curso na secretaria do Pen Clube.

Também está fazendo anos o Instituto Nacional do Livro, que completa vinte e dois de existência e incontestáveis bons serviços à cultura brasileira. E' uma das criações do govêrno Getulio Vargas que soube servir as letras brasileiras e à cultura do nosso povo, como hoje começa a ser reconhecido mesmo por seus adversários.

A propósito do acontecimento, simpático, o I. N. L. está distribuindo uma plaqueta, onde enumera suas realizações, particularmente, suas atividades editoriais que são realmente expressivas. Atualmente sob a direção de José Renato Santos Pereira, o Instituto do Livro vem cumprindo suas finalidades, na realização de um programa que tambem recomenda sua administração atual.

Carlos Scliar está expondo na Galeria Temtório em Copacabana enquanto na Galeria Macapoima o caricaturista Appe apresenta uma serie de trabalhos em diferentes técnicas. Em São Paulo, na Galeria Ambiente, está expondo Douglas Marques de Sá, um dos nossos jovens pintores representativos, concorrentes de vários salões e detentor de vários prêmios, inclusive do Salão Nacional Moderno. Marques de Sá abandonou o figurativismo tendendo agora às representações abstratas e sua mostra está sendo recebida com simpatia pelo publico e a critica de São Paulo.

O escultor Leão Veloso acha-se demissionário da direção do Instituto de Belas Artes do Rio de Janeiro, que funciona na Praia Vermelha, no prédio do antigo Casabianca.

O Conselho Técnico do Instituto apresentou três nomes ao secretário de Educação da Prefeitura, para a escolha do novo diretor:

Leão Costelo, Izidro Monteiro e Augusto César todos professores da casa.

Letras e Artes, Rua Professor Luiz Cantanhede, 153, Laranjeiras, D. F.

Até julho Brasil e Rússia estarão fazendo negócios

— O Brasil deverá estar negociando normalmente com a Rússia até o próximo mês de julho — informou ontem ao DIÁRIO DA NOITE fonte categorizada do Itamarati. Adiantou a mesma fonte que os entendimentos entre os govêrnos brasileiro e soviético "estão adiantadíssimos", e tudo depende de algumas respostas de Moscou para concretizar mais ràpidamente as negociações. A Comissão de Relações Comerciais Brasil-Rússia, do Itamarati, está se reunindo semanalmente para debate e discussão das propostas russas, de intercâmbio comercial. Das reuniões participam técnicos do Itamarati, do Ministério da Fazenda, da Cacex e da Petrobrás. E entre os produtos que serão trocados entre os dois países figuram principalmente café, petróleo e trigo.

CONDIÇÕES

Há cinco itens da proposta soviética que estão sendo examinados pela Comissão. O primeiro deles é abertura de contas no Banco do Brasil e no Banco Central de Moscou. O Banco Central enviou um esquema para o Banco do Brasil. Foi feita uma contra proposta já enviada a Moscou.

A troca de óleo diesel já está praticamente assegurada. Há apenas um problema quanto à importação de óleo bruto — o negócio mais vultoso. A proposta enviada pelo govêrno russo não está de acôrdo com os entendimentos realizados pela Missão Comercial Brasileira em Moscou. Além disso, as propostas soviéticas para embarque do café fogem das negociações normais. E há problemas a serem solucionados quanto a legalização de documentos e arbitragem especial para as negociações.

TROCAS

As primeiras trocas comerciais diretas entre o Brasil e a Russia deverão se realizar a partir do mês de julho. Durante seis meses, haverá um embarque mensal de 25 mil toneladas de trigo soviético para o Brasil. O trigo foi considerado de excelente qualidade e de preço razoável.

Além de trigo, o Brasil deverá importar da Russia ainda êste ano óleo diesel cuja distribuição já está, inclusive, pronta.

Sexta feira haverá uma reunião da Comissão Brasileira de Intercambio com a URSS.

Dr. Adjalbas de Oliveira
ANALISES MEDICAS
METABOLISMO BASAL
R. Alvaro Alvim 21-8.º andar
Telefones: 42-4242 e 42-0505
Aberto das 7 às 24 horas

PARA PASSAR O TEMPO

Secretário: **Romário Maul** — Correspondência relativa a PALAVRAS CRUZADAS deverá ser endereçada a **Silvio Alves**, Rua Sacadura Cabral n.º 102, 3.º andar — Rio.

Encantadores de serpentes e de mulheres...

Parece que os encantadores de serpentes que se exibem nas cidades levantinas se servem do seu poder hipnotizador para dominar os terriveis e ascorosos repteis.

Há, contudo, um segrêdo de que se servem os caçadores e domesticadores de serpentes venenosas para "encantá-las" quando as vão capturar à floresta.

Um investigador frances, A. Chevalier, que assistiu, na Guiné, a essas assombrosas proezas dos indígenas, conta que êles se servem de três plantas, cujos nomes latinos por muito complicados não vale a pena reproduzir. Colhem-nas verdes e com elas, reduzidas a uma massa pastosa, friccionam as mãos e o corpo podendo assim aproximar-se das serpentes e tocar-lhes sem o menor perigo.

A mesma pasta espalhada sôbre a serpente e introduzida na goela, torna-a absolutamente inofensiva, incapaz de morder ou inocular o veneno mortal.

Mergulhada a serpente numa infusão das mesmas ervas, é quanto basta para que, durante alguns dias, perca toda a agressividade, tornando-a o encantado como lhe aprouver.

Com o seu sútil espírito de trapaceiro, o investigador teria procurado saber pelo feiticeiro da tribo, que também usava de uma haste de qualquer arbusto para dominar as ondas, como êle sabia encantar as mulheres e como.

— As mulheres encantam-se com essas coisas! — respondeu-lhe o mágico.

— E de outra maneira?

— As vezes também com [illegible]...

PALAVRAS CRUZADAS

SOLUÇÃO DO PROBLEMA DE PALAVRAS CRUZADAS ANTERIOR:

HORIZONTAIS: [illegible] tar, no, Ro, par, abusamo.

VERTICAIS: Calunga, [illegible] odoroso, ago, lar, pe, Re.

Horóscopo

QUINTA-FEIRA — 7 DE ABRIL DE 1960
POR PROFESSOR RUDY E MADAME TANIA

ÁRIES — (De 21 de março a 20 de abril) — Sua simpatia deverá ser controlada de um sentido construtivo. Cuidado com acidentes. Mais compreensão com os inferiores. A noite propicia para aventuras amorosas.

TOURO — (De 21 de abril a 19 de maio) — Não deixe passar desapercebida qualquer oportunidade. Pela parte da manhã poderá tratar de assuntos jurídicos e financeiros. Procure aliviar os seus negócios já entabulados. A' noite procure uma diversão com a pessoa amada.

GÊMEOS — (De 20 de maio a 18 de junho) — Terá grande auxílio para manter seu equilíbrio financeiro e sentimental. Receberá boas notícias na parte da tarde. A' noite visite as pessoas da família e dedique maior atenção aos mais idosos.

CÂNCER — (De 19 de junho a 23 de julho) — Pela parte da manhã você obterá lucros fabulosos em suas finanças. Ajude aos necessitados. A tarde é favorável para realizar viagens de recreio. A' noite não faça estravagâncias para não prejudicar a sua saúde.

LEÃO — (De 24 de julho a 22 de agôsto) — Não recuse convites para divertimentos e recreação. Seja compreensivo para com os subordinados. Não exponha seu ponto de vista a estranhos. Demonstre sempre que **puder** o seu bom senso de humor.

VIRGEM — (De 23 de agôsto a 21 de setembro) — Boa oportunidade para encetar negociações com pessoas que não são de sua relação, aparecerão no dia de hoje. Você poderá receber auxílio por parte de amigos. Aceite os conselhos das pessoas mais velhas.

LIBRA — (De 22 de setembro a 21 de outubro) — Não se deixe guiar pela sua intuição ou palpites. Domine suas emoções sentimentais. Seja recatado nas suas atitudes. A' tarde e a noite dedique-se ao máximo que puder na organização de suas coisas.

ESCORPIÃO — (De 22 de outubro a 20 de novembro) — Tenha confiança em si mesmo. O seu pessimismo exagerado deve ser colocado de lado neste dia. Boas oportunidades lhe serão evidenciadas pela parte da tarde. A' noite será propicia para reunião familiar.

SAGITÁRIO — (De 21 de novembro a 20 de dezembro) — Não ultrapasse o limite com seu otimismo exagerado. Acautele-se contra desentendimentos familiares. A tarde e a noite são favoráveis para aventuras amorosas. Melhore seu vestuário.

CAPRICÓRNIO — (De 21 de dezembro a 19 de janeiro) — Dedique-se apenas ao trabalho necessário sem excesso. Dias bastantes favoráveis para entendimentos com patrões e empregados. A' noite procure uma boa leitura.

AQUÁRIO — (De 20 de janeiro a 18 de fevereiro) — Evite os conflitos emocionais com seus familiares. Cuidado com o seu tratamento a pessoas ligadas ao seu trabalho. Visite os vizinhos e dedique a sua atenção às crianças.

PEIXES — (De 19 de fevereiro a 20 de março) — Terá resolvido algumas de suas ambições, principalmente na parte de negócios lucrativos. Novas apresentações lhe serão feitas no meio social. Procure cativar as suas amizades.

O Pranto do Povo

Reclamando contra um [illegible] dutor de bonde que, [illegible] lhe deu um prejuízo de [illegible] cruzeiros (deu 100,00 para [illegible]gar a passagem, recebeu [illegible]co e o condutor, dizendo [illegible] ter recebido a cédula, [illegible] o a dar-lhe nova nota de [illegible] importância), o leitor Elio [illegible] Moraes, residente na rua B[illegible]jamin Constant, 113, dep[illegible]tecer uma série de consi[illegible]ções, em carta que nos di[illegible] focalizando deficiências do [illegible]viço de bondes e a insufi[illegible]cia da renda para cobrir [illegible] custo do mesmo, alegada [illegible] concessionárias faz esta sug[illegible]tão: "Não deixo de reco[illegible]cer que se trata de um pro[illegible]ma complicado. Penso [illegible] lugar de só criticar, numa [illegible]vel solução. Foi então [illegible] me ocorreu: por que a [illegible] não faz seus bondes com[illegible] em que viajei em São P[illegible] ou Belo Ho[illegible] do e com duas portas, [illegible] uma para entrada e outra [illegible] saída, repartido ao meio [illegible] uma roleta? As vantagens [illegible]riam: 1) nenhum passa[illegible] deixaria de pagar; 2) para [illegible] passageiro teria de passar [illegible] a roleta, sendo registrado [illegible]tomàticamente, não haver [illegible] burlas por parte dos cobra[illegible]res; 3) dispensaria os [illegible] dos fiscais; e 4) evitaria [illegible] pingentes ou passageiros de [illegible] tribo, deste modo facilitaria [illegible] marcha dos bondes. Em [illegible] que o dinheiro gasto na [illegible]tação dos bondes seria [illegible] dentro de um prazo de, no [illegible]ximo, 6 meses"

Novas reclamações [illegible]gam, com pedido de [illegible]las ao secretário de Vi[illegible] Obras, contra o péssimo [illegible] do de conservação em [illegible] acha a antiga variante da [illegible]trada Rio—Petrópolis. Em [illegible] terminado trecho [illegible] Hospital Tomás Bomfim [illegible]letivos, reduzindo a [illegible] mínimo, devem [illegible] levam pôres de lo [illegible] "marcha de cágado" [illegible] concorre para atrair [illegible]gens, com prejuízo para [illegible]sageiros.

FÉ NO BRASIL

OSCAR DE ANDRADE

Um grupo de [illegible] cito idealizou e realizou [illegible] vana de Intercâmbio [illegible] Quatro colunas [illegible] automóveis [illegible] de Belém, de [illegible] Cuiabá e de [illegible] formando assim uma [illegible] viagens [illegible] modo que todos [illegible] mesma hora no [illegible] sil. Belo movimento de [illegible] nalismo e de [illegible] tares que acordam [illegible] vie desta maneira [illegible] ao ser descoberta, [illegible] pela cruz de Cristo [illegible] missa rezada por [illegible] na grande terra [illegible]

Pero Vaz de Caminha [illegible] se, na sua carta, a grandeza [illegible] Pátria. Já naquela [illegible] viu o futuro glorioso [illegible] querido Brasil. Diversos [illegible] certo, a pujança do [illegible] e índole dos nossos [illegible] ra descrever em prosa e [illegible] que o seu Portugal [illegible] quele momento. Quatro [illegible] passados, oficiais [illegible] minados, pelo [illegible] destino do terceiro brasileiro [illegible] a magnífica cruz de [illegible] onde veículos [illegible] do em estradas [illegible] com material [illegible] ram às novas gerações [illegible] nho que devem seguir [illegible] a Pátria de nossos [illegible] e ocupar o seu lugar [illegible] nações civilizadas.

Brasília e seus [illegible] o que mudará o [illegible] progresso deste Brasil [illegible] co no seu solo, na sua [illegible] na sua generosidade e [illegible] dade de sua gente.

NOVOS RUMOS DO NOVO CINEMA ALEMÃO

DOS FILMES "ÁGUA COM AÇÚCAR" ÀS PRODUÇÕES DE ALTA QUALIDADE

Nos anos da década de vinte, e, tambem, nos primeiros da de trinta, um filme da UFA (Filme Universal S. A.), era mais do que uma simples produção cinematográfica. Era o proprio cinema alemão, de alta categoria, servindo de padrão para muitos outros e, em muitos países, mais apreciados pelo publico do que as produções de Hollywood.

Quando agonizava o cinema mudo, e se propagava o sonoro, a cinematografia alemã, em ambos os campos, atingira o auge de sua celebridade.

Os eventos politicos que ocorreram a partir de então, a guerra por fim, transformaram, radicalmente, a situação. Ao terminarem as hostilidades, ocupada, a Alemanha estava reduzida a destroços. Sua economia também. Proibiram-se os consórcios. Isto, naturalmente, afetou a industria cinematográfica.

Esta situava-se pouco acima da estaca zero. Quando começou a fazer filmes, lutava com uma absoluta falta de recursos técnicos e financeiros. Havia muitos produtores, demais mesmo, que, entretanto, só dispunham de meios assaz primitivos.

FILMES "DIRIGIDOS", MAS DE BOM NIVEL

Não havia, sequer, liberdade na escolha dos temas. Isto foi uma imposição da desnazificação: — As autoridades aliadas encarregadas de controlar a produção cinematográfica impuseram os temas: — Nada de comédias baratas, operetas e dramas sociais sem compromisso. Os argumentos deviam versar sôbre problemas da época e sôbre o passado recente.

Era uma imposição, no entanto, graças a ela houve filmes de alta concepção ideológica e artística, que não precisavam temer o confronto com os filmes alemães anteriores a Hitler.

Dos filmes surgidos nessa ocasião, merecem ser lembrados alguns excelentes, como "Die Mörder sind unter uns", "Ehe im Schatten", "In Jenen Tagen", "Wozzeck" "Affaere Blum", "Berliner Ballade", "Film ohne Titel", "Lang ist der Weg", "Morituri" e "Der Ruf".

QUEDA DE NIVEL

Na Alemanha Ocidental com a nova soberania politica, em 1949, também os produtores cinematográficos se tornaram independentes. Não houve mais qualquer restrição governamental, por outro lado faltou qualquer apoio financeiro. O cinema teve que planejar e produzir com os seus próprios meios.

Isto trouxe ao principio, resultados desalentadores: — foi uma caça ao filme, puramente, de diversão. Foi redescoberto o filme sôbre temas "regionais", com suas belas paisagens servindo de cenário para um argumento cheio de pseudocontrastes sociais, com um "happy-end" derramado de emotividade. Uma multidão desprovida de senso critico e que, há muito, não via filmes leves, era o publico dêsses cinemas. Um publico que ia às salas de projeção para ver mocinhas doces e ingênuas, novelas baratas e que aceitava tudo que lhe desse uma visão rósea da vida ou que lhe empapuçasse os olhos de lágrimas sentimentais. Era uma gente que queria, a um só tempo, sentir-se feliz e chorar, que queria, principalmente, ver coisas que não as obrigassem a pensar e não lhe recordassem acontecimentos tristes. A isto viraram-se juntar comédias ingênuas, repletas de piadas sem graça e um humor de lugares comuns, e, filmes musicais da pior espécie.

O publico cansou. Passou a preferir a televisão. Assim, aprenderam os produtores a escolher os temas com mais cuidado e a melhorar o nivel artistico dos filmes.

VENDE-SE terreno com 35 por 22 mts. de frente, próprio para industria, comércio ou apartamentos, com frente para duas ruas, projeto pronto para construção de nove (9) lojas e trinta (30) apartamentos, à rua 24 de Fevereiro ns. 28 a 30 — Bonsucesso, a poucos metros da Av. Brasil. Trata-se à rua Onze n.º 80 telefone 31-0342 com o Sr Puga.

PEROBA

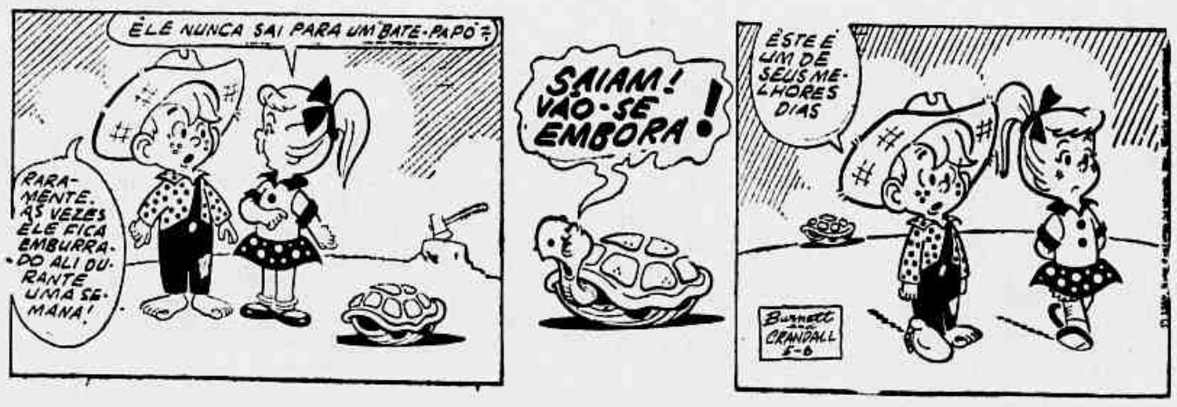

RÁDIO TUP[illegible] — 1.280 kl[illegible]

DR. SPINOSA ROTH[illegible]
UROLOGIA
SENADOR DANTAS [illegible]
De 1 as 4 horas

CINEMA

Décimo festival de Berlim em junho e julho próximos

BERLIM (ANSA) — Eis alguns dos artigos do Regulamento da decima edição do Festival de Berlim:

Art. 1º — O X Festival Internacional de Filme em Berlim será realizado de 24 de junho a 5 de julho proximos. Efetuar-se-a de acordo com o Regulamento geral fixado pela Federação Internacional das Associações dos Produtores de Filmes para o conhecimento oficial dos Festivais Cinematograficos do ano de 1960.

Art. 2º — O festival é organizado pelo Govêrno da República Federal Alema e pelo Senado de Berlim em colaboração com a SPIC (Organização Central da Industria Cinematografica Alema).

Art. 3º — A finalidade do Festival é documentar diante de um numeroso publico os progressos executados pela arte cinematografica nos diversos Paises, recepcionar em Berlim as personalidades mais competentes do mundo cinematografico para um intercambio de ideia e contribuir assim para a compreensão e amizade entre os povos.

Art. 4 — Deseja-se que cada país participante no Festival se faça representar por um delegado oficial do proprio Govêrno e da propria industria cinematografica que serão especialmente para tratar as questões referentes aos filmes nas suas delegações e aos filmes de seus países.

Art. 5 — Serão admitidos a Festival as seguintes categorias de Filmes:

a) — Filme com argumento de longa metragem;

b) — Filme documentário e cultural de longa metragem;

c) — Filme de curta metragem.

Excluidos os filmes puramente educativos e escolásticos, publicitários não menos os filmes de 16mm.

Art. 6 — Cada Nação participante não poderá apresentar ao Festival senão um filme especialmente e isto é um filme de argumento de longa metragem ou apenas um filme documentário de mais de 1.500 m.

Art. 8 — Poderão ser notificados apenas os filmes em formato de 35mm e cuja producão tenha sido concluida depois de 30 de abril de 1959 e que ainda não tenham sido apresentados na Europa e afora no País de origem. Para os filmes de producão alemã vale a data da primeira apresentação publica efetuada nas cidades de Berlim. Não podem ser notificados os filmes apresentados em outros Festivais e outras manifestações similares.

Art. 10 — A Direção do Festival se reserva o direito de convidar de acôrdo com os orgãos competentes, obras conforme o artigo 6, se tais obras pela sua qualidade e os seus excepcionais requisitos tecnicos e artisticos constituam um válido enriquecimento do programa do Festival. Além disso os filmes convidados concorrem a prémios.

Art. 11 — O Comite organizador se reserva a faculdade de excluir do Festival filmes que possam ofender o sentimento de uma Nação ou que de outro modo sejam contrarios aos principios das informações do Festival, conforme expresso no artigo .

Art. 12 — Para efeito de premiação dos filmes será composto um juri internacional de 11 membros e um de 7 membros para os filmes de curta metragem. Estes serão nomeados pelo presidente da Comissão Organizadora. Não poderão participar do juri os produtores diretos ou indiretos dos filmes alem dos interessados no comercio de tais filmes.

Art. 13 — O juri internacional atribuirá os seguintes premios: um "Urso Berlinense de Ouro" — para o melhor filme cujo argumento venha a ser considerado assim pelo complexo dos seus predicados; para o melhor filme documentário de longa metragem considerado como tal pelo complexo de seus predicados; para o melhor filme de curta metragem considerado como tal pelo complexo de seus predicados.

um "Urso Berlinense de Prata" a) pela melhor direção de um filme de argumento, pela melhor interpretação feminina, pela melhor interpretação masculina, b) para outros meritos especiais no campo do filme a serem julgados no Festival devem logo ser municios de suficientes temas (por exemplo: para a melhor música); c) para ulteriores três obras excepcionais no campo da curta metragem.

Art. 14 — Um juri composto de personalidades alemãs atribuirá o prêmio Especial para o filme da juventude.

Art. 16 — Para os produtores dos filmes de argumento será conferido um diploma de participação.

Art. 17 — Os filmes serão apresentados em sessões diurnas (de tarde) e noturnas. Nas horas matinais serão exibidos e apresentados os filmes de curta metragem.

Art. 18 — Com o fim de pôr em contato produtores, tratadores e interessados de todos os Paises e facilitar as relações no mercado foi instituido em Berlim um "Centro da Industria Cinematografica (Zentrum der Filmwirtschaft), do qual fazem parte tambem dos produtores, tratadores dos Paises participantes. Os interessados poderão servir-se tambem de "stands" da "Exposição Cinematografica das Nações" a fim de apresentarem fotografias, cartazes etc.

Art. 19 — As Nações que desejarem participar do X Festival Cinematográfico Internacional de Berlim deverão dar as suas adesões à Direção do Festival até o de maio de 1960. A notificação do próprio filme poderá ser efetuada até o de maio de 1960 mediante a remessa de [illegible] de notificação devidamente preenchidas.

Art. 20 — As copias dos filmes notificados deverão chegar à Direção do Festival até 25 de maio de 1960, o mais tardar, pois se chegarem depois perderão o direito de serem incluidos no programa oficial.

Art. 22 — As despesas de transporte e seguros do loca, da exposição até Berlim ou vice-versa como tambem as despesas de material publicitário estão a cargo do produtor ou mesmo do organismo da Nação participante.

O Festival se incumbe do seguro e do armazenamento das cópias em Berlim, uma vez que tenham recebido, e tambem se encarrega de devolvê-los até a reexposição.

Art. 23 — A Comissão Organizadora decidirá em todos os casos não previstos no presente Regulamento.

Art. 24 — O fato de participar do Festival implica a adesão conforme as normas do presente Regulamento.

Doris Day — sempre uma simpatia total. Nem precisava cantar tão bem para a gente gostar dela e receber sorrindo seus filmes. A Metro gosta muito de Doris e a colocou ao lado de David Niven em "Ja Fomos Tão Felizes..." (Please don't eat the Daisies), que Joe Pasternak produziu.

B... CONTRA PADRE EM FILME ROMANCEADO

LONDRES (ANSA) — Dirk Bogarde e Micheline Demongeot atuarão juntos pela primeira vez no filme Rank "The singer not the song", extraido do romance de Audrey Herskine Lincep.

A primeira filmagem será dada por Roy Baker ainda este mês. A adaptação está a cargo de [illegible] Bachin.

A ação do filme se desenvolve numa cidade do Mexico e o argumento narra a luta entre um sacerdote catolico e um bando que manda na cidade; uma jovenzinha fará precipitar a conclusão do drama.

Dirk Bogarde, que recentemente fez o papel de um sacerdote no filme "A Esposa Bela" disse que não tem intenções de repetir o seu ultimo desempenho, e que o publico a vera como um bandido.

Ele e Arnaldo Weis. Ele ator e produtor de TV, vindo para o Teatro de Arena, onde nos da o "Zeco". Ela e Riva Nimitz, a principal personagem de "A farsa da Esposa Perfeita" que o Teatro de Arena nos da agora. Tirou o prêmio de interpretação de 57 em Sao Paulo, como se tirara de "revelação" em 1952. Dois artistas

TEATRO

Edy Lima é uma autora vitoriosa

"A Farsa da Esposa Perfeita" é de autoria de uma gaúcha de Bagé: Edy Lima, que alem de jornalista e escritora com varios livros publicados, pertenceu ao Teatro do Estudante de Porto Alegre como interprete, e a sua primeira peça, a qual explica da seguinte maneira:

"Ela um jeito de ir do que mais amamos sem ofensa embora em alguns momentos com ironia. Eu gosto disso. Daí preferir a farsa e escolher como local a cidade em que nasci. Os personagens não são tirados da realidade mas talvez sintetizem muitas coisas de lá.

Que quer dizer que "A Farsa da Esposa Perfeita" é um momento de amor e uma prova de apego, da qual nenhum de nós está livre pelo menos enquanto possuirmos a infância.

Isto é a minha explicação pela escolha geografica do ambiente uma vez que gosto mais de Sao Paulo e moro aqui ha tanto tempo. Quanto aos tipos, eu diria que nasceram sozinhos. A minha maneira de trabalhar é deixar os personagens à vontade, não gosto de forçá-los a dizer coisa a contragosto deixo que criem sua propria situação, e respeito os amagos que eles me transmitem.

Segundo minha mãe repetidas vezes, depois que escrevi esta peça farsa e tida como genero difícil, quer me parecer que tudo que se consegue fazer, para nos é facil. Eu que o diga quando achei comprando apenas e amigo automovel, coisa que é facilima para quem o sabe.

Se por um lado muita gente acha farsa difícil por outro ha os que consideram o drama como um trabalho mais positivo, no sentido de uma certa nobreza artistica. Pessoalmente não acredito em generos maiores ou menores, a maneira de expressar-se é tudo."

Como se vê Edy Lima tem uma exata ideia e muito bom senso em definir gênero e teatro. Preferiu tirar com o velho Sarcey e o moço Gauthier do "Figaro" quando afirmam que não existem gêneros de teatro, mas "qualidades artisticas". Sua peça feita na mais pura base das farsas de XVI e XVII seculos, com Joseelle, Beteau e as farsas do "Tabarin" vamos encontrar muito de Lesloie ("L'Intrigue des Filous") e de Bois-Robert com a sua belissima sátira de "La Belle Plaideuse" que nos conta a história de uma mulher que tudo faz e cede para ajudar ao marido. Claro que em outro ambiente e outras circunstancias daquelas que Edy nos apresenta. Mas, neste, últimos anos, nada tenho encontrado em nosso teatro, de pura farsa e sátira, tão bom quanto esta peça de estreia de uma gaúcha que nos veio retratar fielmente os habitos e o linguajar do interior sulino. Talvez faltasse alguma naturalidade em um sotaque estudado e refriscado de alguns personagens mas mesmo assim, foi uma remodelação perfeita a serviço de um texto que por si só já justificava grande parte da interpretação.

Evidentemente, em mãos de artistas medíocres, nenhum texto por melhor que seja, pode resistir. Edy teve sorte em encontrar interpretes para uma ação oficial como aquela de um logarejo dos confins, do Rio Grande, onde os modismos de um espanhol já adoptado e modificado pelos usos do Uruguai e Argentina penetrou fundo, com os seus "Bueno" ou "Che" etc. dentro daquilo que se convencionou chamar de caricatura e farsa, tratados em "comedia" onde alem de uma profunda psicologia de tipos e costumes necessita o autor dentro da ação, um humorismo de multiplos formatos que Edy vencem plenamente, quer pelo seu talento como pelo dos seus interpretes. Creio que o teatro brasileiro pode contar com mais uma excelente autora, que não precisa de prelecções nem pistolões para obter um êxito seguro.

JÁ INAUGURADO O 1.º "DRIVE-IN" ALEMÃO

OFFENBACH (ANSA) — O primeiro "drive-in" alemão foi inaugurado e está situado na rodovia Frankfurt-Warzburg nas proximidades de Hoffenbach (Hesse) e junto da "motel", de Grevensbruch. Nêle poderão estacionar 1.100 carros. A tela medindo 36 metros de largura por 17 metros de altura. Estão sendo efetuadas duas projeções diarias à noite.

PRÓXIMA A REALIZAÇÃO DA REUNIÃO DO CINEMA LATINO

GENOVA (ANSA) — A data da primeira "Resenha do Cinema Latino-Americano", a ser realizada em Santa Margherita Ligure a partir de 7 até 15 de maio proximo.

Sob os auspicios do "Colombianum" de Genova (Instituto Internacional de Cultura) que comunica a formação definitiva do juri internacional assim composto: Roberto Rossellini, diretor (Italia); Roger Bastide, presidente (sociologo, entendido em problemas latino-americanos) (França); Carlos Cuenca, critico cinematografico (Peru-Espanha); Joan Gillet, critico cinematográfico (Gra-Bretanha); Jersey Kewalerowicz, diretor (Polonia); Edgard Morin, sociologo, entendido em problemas cinematograficos (França); François Truffaut, diretor da "Nouvelle vague" (França). Visto que durante a Resenha esta prevista a exibição extra-concurso de muitos documentarios, foi instituido um premio tambem para êste genero de producão cinematográfica.

Será conferida a taça "Cidade de Santa Margherita" para o melhor documentario apresentado na Resenha.

Um Diário Sincero em Que a Atriz Confessa Sua Vida

NOVA YORK (SERVIÇO EXCLUSIVO DA ANSA) — Diana Barrymore morreu há poucas semanas acometida pela mesma doença que matou tambem seu pai, "o grande John". Ela deixou um diario que não é a relação de aventuras alegres de triunfos, de afirmações artisticas mas é a confissão crua, desapiedada de uma alcoolizada que arrasta a sua existencia entre a sobriedade e a vergonha.

Diana Barrymore foi uma grande atriz, uma mulher bela e rica: não obstante, teve uma vida desesperada e tempestuosa: uma lenta agonia. Num impulso de sinceridade extrema, a vitima foi mais que a levou ao tumulo. Diana se confessa no seu diario: "Vivi num mundo ao qual a realidade chega apagada como filtrada através de um vidro opaco".

Seus dias não têm finalidades, seu espirito está fora de qualquer etica. Ela procura no alcool um alivio para sua mente perturbada, para seus sentidos para a sua angustia que muitas vezes se manifesta através de espantosas crises histericas. As vezes ela sai a tona, das profundas trevas do vicio e olha-se no espelho: vê apenas um rosto alucinado de louca, a sombra miseravel daquela que foi uma das mulheres mais celebres e procuradas da America.

Eis um trecho do trágico diario: "O destino foi comigo muito generoso. Deu-me a beleza a riqueza o amor de muitas pessoas. Minha infancia se passou entre Hollywood e a Broadway e tudo parecia facil, agradavel luminoso. Tornei-me celebre antes de conhecer o significado dessa palavra: posso dizer que nasci "estrela" do cinema. Não obstante, logo percebi que na grande casa dos Barrymore, meus pais não tinham muito tempo para dedicar-me e que criados, mordomos, e governantas faziam seu dever por duzentos dolares por mês mas não me amavam. E agora aqui estou, sózinha. Passo as noites olhando o teto do quarto e procurando afastar com qualquer meio, a angustia e o medo.

Mas eles me atormentam continuamente. Não consigo mais dormir. De repente vexes de ratos me atacam as pernas e eu rio-se vêres sem forma que se aproximam de agarram e desaparecem. Outras vezes tambem vozes. Parece-me reconhecer aquela da ex atriz. Diz, como de costume, coisas desagradaveis. Quer atormentar-me. Sua voz provem de cima daqui a pouco se eu me aproximar ela se desloca e sai do aquecedor ou do rádio. Outras vezes agita tambem caçoam de mim. Gostaria de destruir todos os ratos da casa, o aquecedor, o rádio.

Não compreendo porque a [illegible] me odeia. Quer vingar-se por quê? o que é que nós em [illegible] nós? Talvez eu tivesse amado o mesmo homem que ela. Não lembro. Acendo a luz. As sombras desaparecem ao quarto. Velo meu rosto no espelho. Não me reconheço. Diana Barrymore [illegible] um tempo se pelava uma das mais belas da [illegible]? Tenho estar êste nariz vermelho êste rosto inchado disforme, feio? Os olhos tornaram-se inchados e vermelhos. Talvez dependa da insônia. Minha garganta arde. Agora me lembro ela amanhã tenho que ir sair às dez horas ma, não consigo lembrar o titulo da peça sem o teatro onde representarei. Sei que terei de cantar uma canção. Começo a cantar mas a voz é rouca fraca. O quarto é muito quente. Procuro algo para beber.

Prometera solenemente para mim mesma que não beberia mais. Mas por que? Estou perdida. Sómente um copo e, após tudo será diferente. Veio-me alguém me trouxe o jantar. Mas não gosto dessa comida. Não estou com fome. Aqui é quente demais. Preciso beber mais."

Assim escreveu Diana Barrymore ha três anos no seu Diário. Mas por que chamá-la assim? Diário? O tempo para ela não existe mais, não têm mais significado. Ela está sózinha diferente. Seu rosto é vermelho inchado, os gestos exasperados, [illegible]. A maioria dos [illegible] chegou-a; poucos têm a coragem de mostrar-se em público com uma alcoolizada. Diana compreende e nos raros momentos de lucidez solta gritos histéricos pronunciando [illegible] cura. Ao 21 anos tornou-se famosa após a morte de John Barrymore. Vivia esplendidamente, era uma das atrizes que cobiçavam mais um Hollywood. Era tambem belissima.

Mas o vicio já tinha pôsto nela as suas garras. Aos quatro anos embebedou-se pela primeira vez apoderando-se de um copo de "whisky" durante uma festa. Todos deram risadas vendo a pequena bêbada. Mas naquele mesmo dia se iniciou no seu debil organismo infantil o processo perigoso influenciado pela [illegible] de penetração no país que [illegible]. Diana [illegible] uma época em que as moças [illegible] beber em público quando [illegible]. Parecia tão simples [illegible] um copo cheio, cantar [illegible] sentimentais.

Era ainda muito jovem — escreve Diana — quando um [illegible] abraçou me e beijou-me de repente. Eu fugi. Daquele dia [illegible] sempre medo nos homens procurava-os mas em [illegible] não queria saber deles. Um dia casei-me. Tinha medo do [illegible] um diretor de cinema [illegible] e ciente. Na primeira noite de núpcias embebedou-se. Eu chamei o medico acreditando que estivesse morta. O segundo marido era mais jovem e [illegible] coisas as quantidades que ia levar ao primeiro. Quando percebeu que eu queria quis imitar-me. Assim juntos na primeira noite de núpcias bebemos até a madrugada. Nas primeiras horas do dia cambaleante êle dormia, pedi a janela e fugi.

Agora eu bebia muito [illegible] de alcool: tinha sempre a garganta seca e inflamada. Casei-me o terceiro marido após meu segundo divorcio. Êle tinha sido torureiro no Mexico. Antes do combate rezava. Não [illegible] quando veu no meu quarto de dormir a garrafa de "whisky" tornou-se pálido [illegible] e foi embora sem falar. Ouvi-o. Não percebi que tinha saído. Não precisava dêle. Agora tinha um amigo, um companheiro capaz de levantar entre mim e a realidade, uma colcha macia de alcool: o alcool!

Esses três homens e os outros que disseram me amar me decepcionaram. Todos eles me deixaram quando perceberam que estava doente. No fim chegou a angustia a terrivel angustia que nunca consegui vencer. E com ela chegou a vergonha. "Dez minutos de vida" disse a mim mesma. Disse-o mil vêzes e nunca consegui fazê-lo".

Chega o dia em que Diana Barrymore não pode passar sem embebedar-se. A sua beleza murchou como uma flor, ela tornou-se protagonista de escandalos que a levaram à ribalta das crônicas malvadas de Hollywood. Mas continuou a beber para vencer a angustia, esconder de si mesma a vergonha. Num dia do seu aniversario alguns amigos foram busca-la na sua casa. Disseram-lhe que tinham preparado uma festa para homenagêa-la. Ela subiu num carro sem desconfiar. Mas o carro foi para diante de uma clinica para alcoolizados. Estudaram seu caso, um especialista declarou que se tratava de "ebriedade patológica" cujo perigo consiste no fato do paciente não se comportar como os bêbados em geral. Todavia sua consciência está fortemente ofuscada e não torna possiveis atos contra a natureza do proprio sujeito: roubos, violencias etc.

No Diário, Diana descreve as suas reações, ao perceber que se achava numa especie de Inferno onde a tratavam como uma louca. Com imprevisivel astucia ela consegue afastar-se da clinica. Anunciaram-lhe a visita de uma parente e ela pediu para receber-la com o vestido que tinha quando os amigos a levaram para a clinica. Estudava bem o seu plano de fuga. Quando um estranho entrava na clinica recebia uma ficha que mais tarde, ao sair tinha de devolver ao ingresso. Na sala de espera Diana notou que uma velha senhora em visita a uma paciente, colocara a ficha no bôlso do sobretudo. Com extrema habilidade, conseguiu apoderar-se daquela ficha. Como uma lebre dirigiu-se ao portão atrás do qual a esperava a liberdade.

Não tinha dinheiro. Eis como ela mesma descreve a situação: "Tinha um só pensamento: insistir: procurar o dinheiro a qualquer custo. Acho me numa grande loja. Vejo mil coisas expostas nos bancos das vendas. Não há ninguem, ninguém me ve. Tomo alguns objetos com a esperança de poder trocá-los por um pouco de "whisky". Não sabia que em volta dos bancos estavam colocados olhos eletrônicos para o controle. Assim à saída, duas mulheres me convidam a entrar numa pequena sala. Digo mentiras dou um nome falso. Elas chamam a policia. Digo então quem sou e indico o nome de meus amigos e conhecidos. O agentes não acreditam e finalmente resolvem fazer coisas eletrônicas.

Agora todos sabem quem sou e me olham com piedade. Volto a chorar: aos meus olhos aparece outra vez uma janela com grades. Porém minha convicção [illegible]. Todos sabem que sou louca. Todos agora me julgam perigosa. Fecham a porta do meu quarto e eu sei que fora se acha sempre alguém vigiando. Médicos e enfermeiras visitam-me. Digo-lhe que meu estado se acha em relação com o hipotalamo e a glandula pituitaria. Digo que eu devo colaborar com êles, ajudá-los a tirar-me daquele estado, para voltar a viver entre os que um tempo me amaram e me estimaram".

Na vida de Diana, agora, nos momentos de lucidez em que ela escrevia seu caderno tão esquisitamente sincero se alternavam crises de autêntica loucura. As vêzes a febre subia até 41 graus. Diana continuou na sua alucinada luta contra os fantasmas que se agitavam na sua mente doente entre desespero, vergonha e inconsciência até a derrota final. Finalmente a morte pôs um termo a sua tragédia.

Joracy Camargo foi chefiando a "Caravana de Propaganda da Música Brasileira na Europa", da UBC. — Aqui o vemos, momentos antes da escuta no Teatro Sao Luiz, que foi um êxito estrondoso, sendo entrevistado pela imprensa lisboeta

DISCOS

Sucesso da Caravana Músical Brasileira

BRIGADOE

* A U.B.C. vem de obter mais uma expressiva vitória com o sucesso alcançado pela comitiva de propaganda da nossa música popular em Lisboa, organizada pelo compositor Humberto Teixeira que, não só deu início a "tournée" como ainda fez executar vários discos LPs que serão recebidos por tôda a Europa. O "Diário de Lisboa" em crônica assinada por P., assim comenta o espetáculo:

"A Caravana Oficial de Música Popular Brasileira iniciou sua jornada pela Europa com uma visita a Portugal. Dividiu-se as apresentações pelos palcos do S. Carlos e do S. Luiz, a Caravana revela-se intérprete admiravel de música erúdita e de música popular. Estes músicos notáveis, reunidos por obra e graça da "Lei Humberto Teixeira" são embaixadores oficiais do samba. Joracy Camargo, escritor e dramaturgo, não tem a "orgulhosa modestia" dos nossos intelectuais e revela-se um magnífico apresentador. Com ironia suavidade e um à-vontade autêntico, Joracy — precedido pelo dr. José Galhardo, presidente da Sociedade de Escritores e Compositores Teatrais, que falou do significado desta visita — apresentou a Caravana. Desde Radames Gnatalli, compositor ilustre, a Edu, esse esguio, pálido, quase anêmico virtuoso de harmônica de boca, passando pelo Ze Menezes de França, quatro palmos de solido talento, notas musicais repassadas de cor, por Luperno Perrone, um vertiginoso e diabólico baterista por Luis Bandeira, cantor compositor, que nos faz lembrar Ivon Curi alto de ombros caidos e [illegible] desenhando parentesis por Chiquinha acordeonista [illegible] com o sorriso melancólico de Gary Cooper e dedos ágeis como os de Paganini, e por Vidal, que domina o contrabaixo — a Caravana é uma equipe excelente. Sentiu-o o público do S. Luiz, que exigiu o prolongamento da sua apresentação. Muitos aplausos, para ritmos nordestinos e do centro do Brasil, e uma atmosfera de carinho e compreensão."

— * —

* A propósito: Para as Caravanas de propaganda da música popular brasileira enviadas anteriormente a Europa, o deputado Lumberto Teixeira realizou vários LPs, com a "Odeon" cujos "tapes" eram enviados para coleções em vários países europeus. Das edições feitas no Brasil pela "Odeon" poquíssimos críticos receberam. Supomos que a atual caravana tenha, também ela, gravado LPs e esperamos que não fiquem êles ocultos e desconhecidos da imprensa.

— * —

* Nilo Sergio está preparando uma série de LPs. "As Serenatas Brasileiras" com série de modinhas e serestas em vários volumes como: "Serenatas Imperiais" — "Serenatas do 2.º Império" — "Serenata [illegible] do Seculo" — "Serenata [illegible] Belle Epoque" — "Serenatas da Gente de Catulo" e "Serenatas do Idílio". Pode ser que a noticia não seja exata. Se não for, aqui fica a sugestão.

Programa de Cinemas e Teatros

Seção aos cuidados de WALTER NE[illegible] — [illegible] Cabral, 103 [illegible]

CINELANDIA
CAPITOLIO — tel. 22-6783 "Sessões [illegible]"
IMPERIO — tel. 22-9348 "O dilema do medico" — 12 — 2 — 4 — 6 — 8 — 10 ho
METRO — tel. 22-6390 "O dilema do medico" 12 — 2 — 4 — 6 — 8 — 10 horas.
ODEON — tel. 22-1508 "Clamor de vingança" — 1.20 — 3.40 — 7.50 — 10 h
PALACIO — tel. 22-0838 "Viagem ao centro da terra" 2 — 4 — 6 — 8 — 10 horas
PATHE — tel. 22-8795 "Mães modernas". A partir das 12 horas.
PLAZA — tel. 22-1097 "A maior aventura de Tarzan" — 1 — 12 — 2 — 4 — 6 — 8 — 10 horas.
VITORIA — tel. 42-3020 "O vale dos paraísos" — 2 — 4 — 6 — 8 — 10 horas
REX — tel. 22-6327 "Titio não é sopa" — 2 — 3.40 — 5.20 — 7 — 8.40 — 10.20 ho
RIVOLI "Internato [illegible] nº 17". A partir das 10 horas.

CENTRO

CINEAC — tel. 42-6024 "Brasilianas". A partir das 10 horas.
COLONIAL — tel. 42-8512 "Casei-me com um monstro"
ELORANO — tel. 43-3094 "Guerra ao samba".
IDEAL — tel. 42-1218 "Ai tem a guerra".
IRIS — tel. 42-6563 "Outras e requerdos".
MARROCOS — tel. 22-1[illegible] "O amor como a mulher o deseja".
PRESIDENTE — tel. 42-[illegible] "Mergulho no inferno das [illegible]"
POPULAR — tel. 43-1854 "Os incompatíveis"
SÃO JOSÉ — tel. 42-6552 "Titio não é sopa".
RIO BRANCO — tel. 43-1632 "A maior aventura de Tarzan"

ZONA SUL

ARI PALACIO — tel. 57-2759 "Pão, amor e ..."
ASTORIA — tel. 47-0460 "A maior aventura de Tarzan"
AZ-EA — tel. 25-8813 "A maior aventura de Tarzan"
ALASKA (Copacabana) "Clamor de vingança"
ALVORADA — tel. 27-2934 "Pequeno fugitivo".
BOTAFOGO — tel. 26-2[illegible] "Clamor de vingança"
CARUSO — tel. 57-5150 "A orquidea negra".
COPACABANA — tel. 37-31[illegible] "Titio não é sopa".
FLORIDA — tel. 57-7141 "A maior aventura de Tarzan"
FLORESTA — tel. 26-6237 Fechado para reformas
GUANABARA — tel. [illegible] "A um passo da eternidade"
IPANEMA — tel. [illegible] "Mergulho o morro das [illegible]"
LEBLON — tel. 27-1005 "Clamor de vingança"
METRO COPA — tel. 37-9800 "O dilema do médico".
MIRAMAR (Leblon) "Titio não é sopa"
NACIONAL — tel. 26-6072 "Escreveu seu nome a [illegible]"
PAX — tel. 27-6871 "O dilema do médico".
RITZ — (Praça de [illegible]) "Os [illegible] mandamentos" — A 15 e 19.3[illegible] horas
POLITEAMA — tel. 25-1141 "Os reis do rio".
RIAN — tel. 42-1144 "O vale dos mil [illegible]"
ROXAME (Copacabana) "O dilema do médico".
SORAIA — tel. 47-1668 "O céu é testemunha".

RIVIERA (Copacabana) "Mães modernas".
ROXY — tel. 22-8245 "Casei-me com um monstro"
ROYAL (Copacabana) "Titio não é sopa".
SÃO LUIZ — tel. 25-3619 "A tortura do silencio"

ZONA NORTE

AVENIDA PALACIO TIJUCA "A orquidea negra"
AMERICA — tel. 48-4529 "Titio não é sopa".
AVENIDA — tel. 48-1687 — "O foguete errante".
CARIOCA — tel. 28-8128 "O vale dos mil montanhas".
ESTAÇÃO TIJUCA — tel. 28-5519 "Viagem ao centro da terra"
ESTADO SÃ — tel. 32-3973 "Bandido".
FLUMINENSE — tel. 28-4804 "Titio não é sopa".
HADDOCK LOBO — tel. 48-[illegible] "Dominada pelo [illegible]".
MADRID — tel. 48-5184 "Titio não é sopa".
MARACANÃ — tel. 48-1510 "O palhaço o que é"
METRO TIJUCA — tel. 48-3818 "Noite de uma [illegible]".
OLINDA — tel. 48-4513 "A maior aventura de Tarzan"
TIJUCA — tel. 18-4518 "Mergulho no morro das [illegible]"

SUBURBIOS

ARI PALACIO (Méier) "Sangue e anel [illegible]"
ABOLIÇÃO (P. da Abolição) "Titio não é sopa".
ALPHA — tel. 29-8218 "Viva o palhaço".
ANCHIETA "Um estranho nos meus braços".

CINE AZUL (Nilópolis)
BRASILIA (P. da Abolição) "O dilema do medico".
BELMAR (Eng. de Dentro) "[illegible]"
BARONESA
BANDEIRANTES — tel. 29-3[illegible] "Fogo na peruíce".
BRAZ DE PINA — tel. 30-3485 "O caminho de Oregon".
CARMOSINA — Penha "O mundo morre à [illegible]"
CENTRAL — tel. 30-3632 "De vento em popa".
COLISEU — tel. 29-8753 "Titio não é sopa".
DEL CASTILHO [illegible] Noite".
ENG. DENTRO — tel. 29-4[illegible] "Sua [illegible] é mata".
IDEAL — tel. 29-8530 "Amantes em férias".
LOUTRADOR "Viagem ao centro da terra"
LEOPOLDINA "Titio não é sopa".
[illegible] — tel. 30-3077 "A orquidea negra".
MAUÁ — tel. 30-5056 "Mães modernas".
MANGUEIRA — tel. 29-9411 "A maior aventura de Tarzan"
MARAJÁ — tel. 28-7394 "O lobo da montanha".
MERCÊS — tel. 29-1222 "Casei-me com um monstro"
NI CASTELO — tel. 29-8250 "Viagem ao centro da terra"
MADEREIRA "O palhaço o que é".
HERMIDA (Bangu)
MURIAÉ Higienópolis)
MOCA BONITA "A um passo da eternidade".
CAICAMBO — tel. 49-8401 "O foguete errante".

ORIENTE — tel. 40-4131 "Pecadoras de Paris".
PALACIO HIGIENOPOLIS "O dilema do medico"
PAL VITORIA — tel. 43-[illegible] "Kentrel de galate".
PARAISO — tel. 30-1060 "Pecadoras de Paris".
PARA TODOS — tel. 29-5199 "Mães modernas".
PENHA — tel. 30-1094 "Casei-me com um monstro"
RAMOS — tel. 30-1094 "Casei-me com um monstro"
REGENCIA (Cascadura) "A maior aventura de Tarzan"
PEAL — tel. 29-0467 "A [illegible]"
KOLIPEN — tel. 49-5681 "Casei-me com um monstro"
ROSARIO — tel. 30-3885 "A orquidea negra".
STA ALICE — tel. 30-9995 "Titio não é sopa".
STA CECILIA — tel. 30-1[illegible] "[illegible] de Paris".
STA HELENA — tel. 30-2[illegible] "Casei-me com um monstro"
SÃO PEDRO — tel. 30-4138 "A maior aventura de Tarzan"
VAZ LOBO — tel. 29-3196 "Titio não é sopa".

SENADOR CAMARA

SITEROI

IGARÚ "A mumia".

CENTRAL "Idolo de cristal".

IMPERIAL "Os corruptos".

SÃO JORGE "A maior aventura de Tarzan"
EDEN "[illegible] de vingança"
ODEON "Titio não é sopa".
VERA CRUZ (São Gonçalo) "O principe e a parisiense"
[illegible] (São Gonçalo) "A espada de Robin Hood".

TEATROS

(De 3ª-feira a domingo)

DI MOLSO — tel. 57-3122 "Noitada perigosa". As 21 horas
DULCINA — tel. 32-5817 "Sociedade em Baby-Doll".
CARLOS GOMES — 22-1581 "Vai que é moda". As 21 horas
COPACABANA — tel. 57-5[illegible] "O homem [illegible]". As 21 horas
MESBLA — tel. 22-3622 "Sexy". As 21 horas
MUNICIPAL — tel. 22-9539
RIVAL — tel. 22-2121 "Eu sou o espetáculo".
RECREIO — tel. 22-8184 "O Filho de Deus". As 20 e 22 horas
SERRADOR — tel. 42-6442 [illegible] para descansar
SÃO JORGE — tel. 45-[illegible] Fechado para descanso
GINASTICO — tel. 43-4521 "Rosinha e [illegible]"
JOÃO CAETANO — tel. 44-4251 Fechado para reformas
DA PRAÇA — tel. 42-3509 "Cocotinha". As 21.30 horas
JARDEL (Av. Atlantica) "O Rei em Strip-tease"
REPUBLICA — tel. 22-9271 "Temporada oficial de opereta". As 21 horas
O TABLADO — tel. 26-4555 "Do [illegible] nada se leva". As 21 horas
TEATRO TIJUCA — 28-1039 "Se o [illegible] fôsse eu". A 21 horas
TEATRO da MATRIZ 57-3339 Fechado para descanso
TEATRO DE ARENA, 57-5336 "Chapeuzinho F. O."
ZAQUIA JORGE (Madureira) "Devagar eu chego lá"

RIGONI VEM DE SÃO PAULO PARA MONTAR FUJI-YAMA

Luiz Rigoni está com um pé em Cidade Jardim e outro na Gávea. Tal como Bequinho no ano passado. Montando nos dois hipódromos.

Sabe-se que o campeonissimo será o piloto do craque Narvik e outros parelheiros do Haras Faxina. E nesta semana o eximio freio tem estado na paulicéia desde domingo último. Só veio aqui para cumprir alguns compromissos.

VOLTARÁ

Novamente, domingo, veremos Luiz Rigoni nesta capital para atuar em algumas provas, de acôrdo com os compromissos feitos na manhã de ontem.

Entre outras, conduzirá o pôtro Fuji-Yama, pensionista do treinador Claudemiro Pereira. E' uma montaria que êle procura garantir para as futuras competições, pois trata-se de uma promessa.

Fuji-Yama ter pinta de bom. Estreando, fez corrida magnifica embora estivesse gôrdo, ainda. No final era quem mais ação tinha, perdendo sòmente para Anil por pequena diferença. Mais dez metros, teria ganho.

E Rigoni ia ficando com remorso porqué barrara o filho de Kameran Khan para montar outro que nem figurou. Mas no dia seguinte estava novamente galopando Fupi-Yama.

FÔRÇA

O detentor do "Stud" Verde e Branco está inscrito no páreo inicial de domingo, sendo fôrça destacada. Com aquela corrida na estréia, ninguém pode acreditar que vá perder agora, muito melhor preparado em páreo mais fácil. Pelo menos aparentemente.

E o trabalho de Fuji-Yama foi magnífico. Montado pelo Bolino que o trabalha na ausência de Rigoni, o filho de Kameran Khan passou os 1.000 metros em 64" cravados, pela cerca externa, a galope. E' o quanto chega para ganhar. Rigoni que não é bôbo, aqui está para dirigi-lo. E' uma bôca rica que o campeonissimo não quer perder. Com Narvik em São Paulo e Fuji-Yama aqui na Gávea, Rigoni está com tudo.

Fuji-Yama galopando com Rigoni, em preparo para domingo.

PROGRAMA DE HOJE

1.º PAREO — 1.200 metros — Cr$ 60.000,00 — Cr$ 18.000,00 — Cr$ 12.000,00 — A's 13,45 horas
Recorde: L'AMIRAL E ZUZUCA 73"1/5

Animais e montarias	Col.	Ks.	TREINADOR	RETROSPECTO	Tempo	Dist.	Raia
1—1 Asilado A. Ricardo	4	60	F. Schneider	2.º de Cascador-Campi	84"2/5	1.300	AP
2 Ugo, A. Caminha F.º	3	54	J Burioni	3.º de Itapagé-Superiori	76"4/5	1.200	AM
2—3 Balonês, A. Reis	6	60	J Attanesi	3.º de Pernambuco-Jebell	104"2/5	1.600	AP
4 Empreado, G. Queiroz	7	58	M. Aguiar	4.º de Itapagé-Superiori	76"4/5	1.200	AM
3—5 Ruston, não correrá	9	60	R. Morgado	6.º de AlambreBandolim	93"4/5	1.500	AP
6 T. Daughter, J. G Silva	1	56	M Oliveira	5.º de Itapagé-Superiori	76"4/5	1.200	AM
7 Juramento, A. Bolino	8	54	F. Coutinho	7.º de Itapagé-Superiori	76"4/5	1.200	AM
4—8 Rubicon, A. Cardoso	10	56	M. Souza	4.º de Wisnitz-Mister X	90"4/5	1.400	AP
9 Superiori I. Souza	5	58	G Morgado	2.º de Itapagé-Ugo	76"4/5	1.300	AM
10 Jussiena P. Labre	2	52	J. B. Castanheira	Ult. de Uca-T. Daughter	90"4/5	1.400	AL

2.º PAREO — 1.900 metros — Cr$ 72.000,00 — Cr$ 21.600,00 — Cr$ 14.400,00 — A's 14.15 horas
Recorde: ZORRO 118"4/5

Animais e montarias	Col.	Ks.	TREINADOR	RETROSPECTO	Tempo	Dist.	Raia
1—1 Maneador, L. Rigoni	3	55	S. Morales	3.º de Palladium-Jarlot	126"1/5	1.900	AP
2—2 Jarlot, A. G. Silva	*	54	L. Tripodi	2.º de Tristão-Bandolim	119"3/5	1.800	AP
3—3 Tristão, M. Silva	4	58	M. Canejo	1.º de Jarlot-Bandolim	119"2/5	1.800	AP
4 El Rayo, J. Beffica	2	56	H Souza	4.º de Tristão-Jarlot	119"2/5	1.800	AP
4—5 Roscoff, W. Andrade	5	54	S. Freitas	4.º de Palladium-Jarlot	126"1/5	1.900	AP
6 Bandolim, M. Nielevisck	1	56	M. Aguiar	3.º de Tristão-Jarlot	119"2/5	1.800	AP

3.º PAREO — 1.300 metros — Cr$ 90.000,00 — Cr$ 27.000,00 — Cr$ 18.000,00 — A's 14,45 horas
Recorde: FARINELLI 79"2/5

Animais e montarias	Col.	Ks.	TREINADOR	RETROSPECTO	Tempo	Dist.	Raia
1—1 Columbia, F. Irigoyen	2	56	M. P. Neves	2.º de Orissanga-Udine	36"1/5	1.400	AL
2 Recanta, J. G Silva	5	56	C Ferreira	7.º de Xoira-Xanca	96"1/5	1.500	AL
2—3 Femme M Silva	7	56	W. Pederzen	2.º de B. Rica-Etchika	86"3/5	1.300	AP
4 Jamoy J. Carlindo	9	56	R. Tripodi	7.º de BenguatiraClavina	79"	1.200	AP
3—5 Etchika, A. Ricardo	4	56	F. Schneider	3.º de B. Rica-Femme	86"3/5	1.300	AL
6 Xiririca, J. Marchant	6	56	G. Rodrigues	4.º de B. Rica-Femme	86"3/5	1.300	AL
4—7 Celeste, A. G. Silva	1	56	J Oliveira Jr.	4.º de Noel-Edu (S V.)	73"4/5	1.100	AL
8 Destra, P. Fernandes	8	56	J. Venancio	5.º de CatalãOnly You	77"	1.200	AL
9 Bruma, V. Veloso	3	56	W. Costa	5.º de B. Rica-Femme	86"3/5	1.300	AP

4.º PAREO — 1.500 metros — Cr$ 120.000,00 — Cr$ 36.000,00 — Cr$ 24.000,00 — A's 15,20 horas
Recorde: TIRAFOGO 91"4/5
(PROVA ESPECIAL)

Animais e montarias	Col.	Ks	TREINADOR	RETROSPECTO	Tempo	Dist.	Raia
1—1 Excentrica, F. Irigoyen	7	57	M Souza	9.º de Tzarina-Elizabeth	58"4/5	1.000	GI
2 Usinga, M. Silva	*	52	E. Freitas	3.º de Kina-Xininha	105"1/5	1.600	AP
2—3 Miltonia, J. Baffica	3	56	R Costa	Ult. de Excentrica-Oringe	92"3/5	1.500	AL
4 Deasy J. Ramos	4	52	A. Morales	Ult. de De Troie-Zoada	127"4/5	2.000	GP
3—3 Gj. de Madrid J. Portilho	6	59	R. Carrapito	2.º de Valmy-Claustro	82"4/5	1.400	GI
" Livonia, não correrá	1	52	R. Carrapito	—	—	—	—
4—6 Canoa, A. Ricardo	2	56	R. Morgado	7.º de Zarmi-Valence	101"1/5	1.600	GI
7 Puzzy, J. Tinoco	5	56	A. P. Silva	9.º de Zarmi-Valence	101"1/5	1.600	GI
8 Javaneza, H. Cunha	8	52	L. Tripodi	2.º de Delicatesse-M. Perla	97"	1.500	AI

5.º PAREO — 1.600 metros — Cr$ 90.000,00 — Cr$ 27.000,00 — Cr$ 18.000,00 — A's 15.50 horas
Recorde: FARINELLI 97"2/5

Animais e montarias	Col.	Ks	TREINADOR	RETROSPECTO	Tempo	Dist.	Raia
1—1 Leorban, J. Portilho	3	56	R. Carrapito	4.º de Oa-teo-Febrina	89"2/5	1.400	AE
" Livônia, P. Fontoura	1	56	R. Carrapito	6.º de Ur-G. W. Wind	100"4/5	1.600	GI
2—2 Lily Rose, J. Carlindo	*	56	G Feijó	1.º de Ilagra-V. Tropical	76"3/5	1.200	AL
3 Jumba, A Barroso	2	52	A. P. Silva	6.º de Dudka-V. Tropical	90"2/5	1.400	AP
3—4 Didática A. Bolino	5	52	C Ferreira	7.º de Dudka-V. Tropical	90"2/5	1.400	AP
5 Destinée G. Oliveira	7	54	E Coutinho	1.º de Orissanga-Clavina	97"	1.300	AM
4—6 Queguari J. G. Silva	4	56	F. Schneider	7.º de Xcta-Usinga	101"4/5	1.600	AM
" My Fair Lady, A. Ricardo	6	52	F. Schneider	5.º de Dudka-V. Tropical	90"2/5	1.400	AP

6.º PAREO — 1.400 metros — Cr$ 60.000,00 — Cr$ 18.000,00 — Cr$ 12.000,00 — A's 16.20 horas
Recorde: URGE 84"4/5 — ("BETTING")

Animais e montarias	Col.	Ks.	TREINADOR	RETROSPECTO	Tempo	Dist.	Raia
1—1 Tendresse, M. Silva	5	60	C Ferreira	6.º de Sestrosa-Inagua	96"2/5	1.500	AL
2 Sea Venom, J. G. Silva	2	54	M. Oliveira	5.º de Ajauma-Uca	91"2/5	1.400	AM
2—3 Tia Poliana, D Moreira	*	60	B Carvalho	6.º de Juquiá-Melusina	97"1/5	1.500	AP
4 Itajuba, H Cunha	4	52	W Alfano	6.º de Clara-G. Lollobrig	89"4/5	1.400	AL
2—5 Uca, A. Ricardo	7	0	A. Cardoso	2.º de Ajauma-G. Lollobr	91"2/5	1.400	AM
6 Prosa, J. Tinoco	1	50	O C Dias	4.º de Ajauma-Uca	91"2/5	1.400	AM
4—7 Clava, P. Fontoura	6	60	S. Camara	3.º de Meluaina-V. Thereza	83"2/5	1.300	AL
8 Atalia A. G. Silva	8	57	J Burioni	13.º de Juquiá-Colombelle	83"2/5	1.300	AL
9 Jamborée, I. Souza	3	56	E. Cardoso	Ult. de Ajauma-Uca	91"2/5	1.400	AM

7.º PAREO — 1.400 metros — Cr$ 60.000,00 — Cr$ 18.000,00 — Cr$ 12.000,00 — A's 16,55 horas
Recorde: URGE 84"4/5 — ("BETTING")

Animais e montarias	Col.	Ks	TREINADOR	RETROSPECTO	Tempo	Dist.	Raia
1—1 Campi, M. Silva	10	54	S Morales	2.º de Wisnitz-Jebell	89"3/5	1.400	AM
2 Ultra, J. G. Silva	8	54	M Gil	4.º de Civuca-Elisa (SV)	103"3/5	1.500	AM
2—3 Itaragé, J. Ramos	7	52	W Costa	1.º de Superiori-Ugo	76"4/5	1.200	AM
4 Autêntico, O. Macedo	3	52	H Souza	6.º de Pernam.-Jebell	104"	1.600	AP
3—5 Jebell, J. Santos	4	52	M P. Neves	3.º de WisnitzCampi	89"3/5	1.400	AM
6 Tower, P. Gomes	2	52	J L. Pilho	4.º de Wisnitz-Campi	89"3/5	1.400	AM
7 Gudrum J. Carlindo	5	56	S d'Amore	5.º de Pernamb.-Jebell	104"	1.600	AP
4—8 Alambre, A. Ricardo	6	58	F. Schneider	4.º de Pernamb.-Jebell	104"	1.600	AP
9 Eldorado P Maia	9	52	W. Oliveira	5.º de Wisnitz-Campi	89"3/5	1.400	AM
10 T the Second, A. Bolino	1	58	M. Oliveira	Ult. de Wisnitz-Campi	89"3/5	1.400	AM

8.º PAREO — 1.600 metros — Cr$ 90.000,00 — Cr$ 27.000,00 — Cr$ 18.000,00 — A's 17,30 horas
Recorde: FARINELLI 97"2/5 — ("BETTING")

Animais e montarias	Col.	Ks.	TREINADOR	RETROSPECTO	Tempo	Dist.	Raia
1—1 Dardowell, M. Silva	1	56	P Morgado	1.º de M. Caspio-E. Emilio	75"1/5	1.200	AL
2 Mar Cáspio, A Ricardo	5	56	G Frijó	1.º de Xauto-Fujikura	98"4/5	1.500	AI
2—3 Numantino, H. Cunha	10	56	A Araujo	3.º de T. BlondDragonet	116"3/5	1.800	AP
4 Cibi, J. G. Silva	2	56	F Schneider	5.º de T Blond-Dragonet	116"3/5	1.800	AP
5 Dórico, F. Maia	6	52	E Coutinho	8.º de T. Love-Leafless	90"1/5	1.400	AP
3—6 Comanche J. Portilho	7	52	A Morales	2.º de T LoveLeafless	90"1/5	1.400	AP
7 Leflers, A. Barroso	9	52	W. Souza	3.º de T. Love-Comanche	90"1/5	1.400	AP
8 Jungle Crier não correrá	3	56	L Mezaros	—	—	—	—
4—9 Montegraal, G. Queiroz	4	56	R Carrapito	7.º de Estroncio-Jet	87"1/5	1.400	AL
10 Antártico, F. Irigoyen	*	56	M Souza	8.º de Lajão-T. Blond	118"2/5	1.800	AP
11 Procurador, J. Ramos	8	52	W. Costa	6.º de Ukase-Comanche	89"	1.400	AI

TOWER NA RETA OPOSTA FÊZ 800 EM 47 CRAVADOS: VOAVA

José Lourenço Filho, o popular Zezéco, tem "pedrigée". E do bom. Seu pai era o famoso Zé do Cangussu, que foi preparador de coudelarias importantes e cuidou de muitos craques.

Zezéco herdou do saudoso pai as qualidades, mas nunca teve grandes cavalos. Pelo menos até agora. Tem tido muitos pensionistas, mas todos "cavalinhos". Tudo mediocre.

TOWER

Entre os atuais parelheiros a cargo do hábil treinador, encontra-se o cavalo Tower, que estreou na semana passada com fama. Coisa que acontece com todo debutante que vem de outros hipódromos.

Sem razão, aliás, porque esse filho de Rosemary Row vinha de uma série de atuações fracas em Cidade Jardim. Nem uma colocaçãozinha sequer.

Quatro vezes apresentado, entrou pelo relógio correndo com Japi, Vampiro e outras ruindades. Não obstante, Tower viu muito jôgo e era ratéio de 30 cruzeiros. Acabou em 4.º lugar deixando mal os que o diziam "barbada".

VOAVA!

Perdeu o cavalo de Zezéco, mas não correu mal. Largou, foi para a ponta e resistiu bem às investidas de Campi, tendo parado na reta e perdido, também, para Wisnitz e Jebell. Mas há a ameaçante de vir de parado e ter sido a classica emoção inscrito novamente, no sétimo páreo desta tarde. Tower é capaz de fazer uma falseta, se confirmar o apronto estupendo que fez na terça-feira.

Montado pelo P. Gomes (Pedrinho) o filho de Rosemary Row largou da milha e levantou os 800, marcando 47" cravados. Vôava! E' verdade que ia leve, mas o tempo é magnífico para a turma.

MUITA FÉ

Zezéco gostou muito do exercício do seu pensionista e leva fé não tendo, aliás, escondido a ninguém.

Acredita que o cavalo possa ganhar porque encontrará ratéio sério e melhorou com a corrida de estréia, mas não leva de "barbada".

Campi e Alambre são bons cavalos perigosos, disse o habil treinador. Mas com um pouco de sorte...

Celeste tem campanha fraca em Cidade Jardim e São Vicente

Estreará na reunião de hoje, a égua nacional de quatro anos, Celeste, já correndo nos hipódromos de Cidade Jardim e em São Vicente, onde aliás, nada mostrou que a recomende. Em São Paulo, a filha de Admiral's Yarn apareceu uma única vez em público, classificando-se em terceiro para Giroletto e Belle Star, na frente de apenas duas adversárias.

Transferida para o turfe vicentino, ali cumpriu a maior parte de sua campanha, aparecendo onze vezes em público. Para se ter uma idéia da mediocridade de Celeste, basta dizer que, não obstante este grande número de apresentações, e de maior acessibilidade do meio vicentino, ainda assim não conseguiu deixar a classe dos perdedores.

Sua melhor performance na "pista prateada" foi um segundo para Fairford, a vários corpos do filho de Radar e ganhando de Castigo.

Apesar desta estréia promissora em São Vicente, suas demonstrações seguintes foram pouquíssimas, e o máximo que conseguia eram terceiros.

Em sua última apresentação no prado vicentino, acabou em quarto numa prova ganha por Noel sôbre Edu.

TRÊS "FORFAITS"

Ellen Choice, Zanga e Evelina são os primeiros "forfaits" registrados para as corridas de sábado e domingo próximo na Gávea.

"FORFAITS" PARA HOJE

Para a corrida desta tarde na Gávea, são estes os "forfaits" entregues:

1 — Ruston
2 — Livônia (4.º)
5 — Jungle Crier.

Palpites do DIÁRIO DA NOITE

HOJE

PAREOS		DUPLAS
1.º	Asilado e Baionês	12
2.º	Maneador e Jarlot	12
3.º	Colúmbia e Xiririca	13
4.º	Excêntrica e Guaja de Madrid	13
5.º	Didática e Leorban	13
6.º	Tendresse e Tia Poliana	12
7.º	Campi e Ultra	11
8.º	Dardowell e Numantino	12

Eboli conquistou a sua primeira vitória com impressionante facilidade. Está novamente inscrita com chance positiva. Eboli pertence ao "Stud" Verde e Preto e teve a condução de Antonio Ricardo.

Programação da Rádio Tamoio

12,00 — Minha Musica, Por Favor
13,00 — Pick-Up Sabido
13,55 — Melodia da Tarde
14,00 — Musicas na Berlinda
15,00 — Fascinação
16,00 — Discos na Vitrine
17,00 — Revista Norte-Americana
17,30 — Cirandinha
18,00 — Distração Musical n.º 2
19,00 — Solos Maravilhosos
19,25 — Flash Musical
19,30 — Agência Nacional
20,00 — Musical "O Cruzeiro"
20,30 — Música de "Boite"
21,00 — Seleções Musicais
21,30 — Interpretações Brasileiras
22,00 — Ritmos de Câmera
22,25 — Melodia da Noite
22,30 — Quando as vozes se reunem
22,55 — Barzinho da Noite
23,00 — Distração Musical n.º 3
00,00 — Serenata Moderna
00,30 — Ritmos a Meia Luz
1,00 — Encerramento

REUNIÃO DE SÁBADO

1.º páreo — Às 13.45 horas — 1.200 metros — Cr$ 120.000,00

	Ks
1—1 Reride, M. Silva	3 54
2 Saltador, L. Vaz	2 54
2—3 Relampago, L. Santos	5 54
" Espanhol J. G. Silva	6 54
3—4 Furor, A. Cardoso	4 54
5 Tintoforte, H. Cunha	7 54
4—6 Monteimperial, J. Portilho	6 54
7 Zingaro, A. G. Silva	1 54

2.º páreo — Às 14.15 horas — 1.800 metros — Cr$ 90.000,00

	Ks
1—1 Sarapião (*), J. Ramos	5 56
2—2 Egico, M. Silva	4 54
3—3 Tabac Blond, L. Santos	1 54
4 Cylon, J. G. Silva	3 54
4—5 Tio Paulo, M. Henrique	6 54
6 Seival J. Carlindo	2 54

(*) ex-Dragonet

3.º páreo — Às 14.45 horas — 1.400 metros — Cr$ 100.000,00

	Ks.
1—1 Montehostil, J. Portilho	1 54
2—2 Volurel F. Irigoyen	5 55
3—3 Daman, M. Silva	2 54
4 Vagabundo L. Santos	6 54
4—5 Laço, G. Queiroz	4 54
6 Luar do Sertão, J. G. Silva	3 54

4.º páreo — Às 15.20 horas — 1.600 metros — Cr$ 80.000,00 — (Grama).

	Ks
1—1 Kubelik, F. Irigoyen	2 54
" Parbleu, não correrá	10 52
2 Troxêba, J. Portilho	7 58
2—3 Chaço, M. Silva	1 58
4 Carpentier, P. Fontoura	8 56
5 Macon M. Henrique	4 56
3—6 Pregonero, H. Cunha	* 58
7 Atento, M. Nielevisck	6 56
8 Garganta, J. Barros	* 54
4—9 Janjak, J. Ramos	5 54
10 Crecy, J. G. Silva	3 56
11 Arrebitado L. Santos	9 50

5.º páreo — Às 15.50 horas — 1.400 metros — Cr$ 80.000,00

1—1 Bicão, J. Carlindo	6 56
2 Cocal, H. Cunha	4 56
2—3 Sandhurst, M. Silva	7 56
4 Vie, A. G. Silva	1 56
3—5 Quarral, L. Santos	3 56
" Guarda, P. Fontoura	2 56
4—6 Encouraçado, J. Ramos	8 56
7 Chileno, A. Barroso	5 56

6.º páreo — Às 16.20 horas — 1.400 metros — Cr$ 100.000,00 — ("Betting").

	Ks
2 Piazza, F. Irigoyen	5 56
2—3 Zana J. Marchant	2 56
4 Exaltada, A. Cardoso	8 56
3—5 Patay, A. Marçal	4 56
6 Iole M. Silva	6 56
4—7 Colomba, A. G. Silva	3 56
8 Teimosa, J. Carlindo	7 56

7.º páreo — Às 16.55 horas — 1.600 metros — Cr$ 80.000,00 — ("Betting").

	Ks
1—1 Dick, A. Barroso	4 56
2 Bon Soir, A. Bolino	10 56
3 Cascador, C. Dias	1 56
2—4 Stellana, F. Maia	9 56
" Impatiens, A. Marçal	3 56
5 Jaganab, J. Portilho	8 56
3—6 Vesta, M. Silva	2 56
7 Baccarat J. Silva	4 56
8 Quiteria, A. Hostesser	7 56
4—9 Voró Cariri, A. Reis	5 56
10 Hagen, J. G. Silva	3 56
11 Horban, J. Ramos	4 56

8.º páreo — Às 17.30 horas — 1.400 metros — Cr$ 100.000,00 — ("Betting")

	Ks
1—1 Torpedeiro, J. Ramos	5 56
2 Culminante, D. Moreno	2 56
3 Dengo não correrá	2 56
2—4 Tio Godoy, A. Cardoso	12 56
5 Lord Diamante, J. Navarello	11 56
6 Zé Catimba não correrá	7 56
3—7 Zagal, A. Marçal	3 56
8 Bronzeado, J. Portilho	15 56
9 Banquete, D. Moreno	7 56
10 Revolto, não correrá	6 56
4—11 Irisio, H. Lima	6 56
12 Monje Branco W. Andrade	1 56
13 Dublin J. G. Silva	3 56
14 Manhusau, G. Oliveira	4 56

PROGRAMA DE DOMINGO

1.º páreo — Às 13,45 horas — 1.000 metros — Cr$ 120.000,00

	Ks
1—1 Fuji-ama, L. Rigoni	5 54
2 Nubiam A. G. Silva	2 54
2—3 Shibo, A. Marçal	6 54
4 Mister Lion, P. Fontoura	1 54
3—5 Shino, M. Silva	7 54
6 Atramo, M. Teixeira	3 54
4—7 Cirin, L. Santos	4 54
8 Anjo, J. G. Silva	6 54

2.º páreo — Às 14.15 horas — 1.800 metros — Cr$ 90.000,00.

	Ks.
1—1 Rebate M. Silva	9 56
2 Cardo, J. Carlindo	5 56
2—3 Xiba, J. Portilho	1 56
" Xecá, J. Marchant	4 56
3—4 Savage, L. Rigoni	8 56
5 Rififi, C. Dias	7 56
4—8 Herdeiron, L. Santos	6 56
7 Rio Tocantins, D. Moreira	3 56
" Rio Mississipi, A. Marçal	2 56

3.º páreo — Às 14.45 horas — 1.400 metros — Cr$ 90.000,00

	Ks
1—1 Xauto J. Marchant	2 56
2 Lobo, A. G. Silva	4 56
3—3 Saint Emilion, J. G. Silva	* 56
4 Pelaco J. Ramos	6 56
3—5 Fujikura, H. Cunha	5 56
6 Ukelele, E. Gibson	* 56
4—7 Urural, M. Silva	1 56
8 Cauzonicre, A. Santos	3 56

4.º páreo — Às 15.20 horas — 1.000 metros — Cr$ 120.000,00

	Ks
1—1 Bárbara, M. Silva	1 54
2 Quartzia D. Moreno	7 54
2—3 Quimbelle A. Santos	4 54
4 Ahman, W. Andrade	6 54
5 Ellen Choice, não correrá	3 54
3—6 Goordness A. Marçal	9 54
7 Gravure, M. Henrique	2 54
" Graciette, L. Santos	10 54
4—8 Dauphine, J. G. Silva	8 54
9 Guerilla J. Portilho	5 54
10 Fogosa, C. Moura	* 54

5.º páreo — "Grande Prêmio Gervasio Seabra" — (Clássico) — As 15.50 horas — 1.600 metros — Cr$ 300.000,00

	Ks.
1—1 LOHENGRIN, F. Irigoyen	4 58
2—2 CLAREIRA, J. Portilho	5 56
4 KILARNEY, W. Andrade	* 55
2—3 SISAMO L. Rigoni	2 56
4—5 OUTONO, A. Santos	3 56
8 ZOPO A. Ricardo	1 56

6.º páreo — As 16.20 horas — 1.600 metros — Cr$ 100.000,00 — ("Betting")

	Ks
1—1 Thelma, F. Irigoyen	12 56
2 Evelina não correrá	5 56
2—3 Elaine A. Bolino	2 56
4 Malta, A. Nahid	3 56
5 Mme Du Barry L. Santos	10 56
3—6 Mioba, D. Moreno	1 56
" Pounée H. Cunha	6 56
7 Quetilante F. G. Silva	7 56
4—8 Perdita, P. Fontoura	8 56
9 Zanga não correrá	3 56
10 Be Happy, A. Reis	7 56

7.º páreo — Às 16.55 horas — 1.600 metros — Cr$ 100.000,00 — ("Betting")

	Ks
1—1 Guerrilheiro, J. Portilho	7 56
2 High Society, A. Cardoso	4 56
2—3 Z.I. M. Henrique	2 56
4 Pampeiro, J. Carlindo	5 56
3—5 Dandin, J. G. Silva	3 56
6 Fair Jet L. Santos	1 56
4—7 Lobatout, D. Moreno	6 56
8 Miago, J. Martinho	1 56
9 Ricoli W. Andrade	6 56

8.º páreo — Às 17.30 horas — 1.400 metros — Cr$ 90.000,00 — ("Betting")

	Ks
1—1 Ulrera, M. Silva	1 56
2 Lena, L. Santos	10 56
2—3 Opaline, J. Portilho	9 56
4 Miss Elegante, A. M Caminha	3 56
3—5 Vereda Tropical A. Santos	8 56
6 Xenes J. Marchant	4 56
7 Lupanga M. Coll'Alto	4 56
4—8 Xeré, J. Silva	7 56
9 My Fair Lady, J. G. Silva	2 56
" Joncia P. Fontoura	5 56

CLÁSSICO EM SÃO PAULO

Domingo em São Paulo teremos mais uma disputa do "Clássico Luiz Alves" em 1.200 metros, Cr$ 250.000,00 para potrancas de 3 anos.

Vão servir na reprodução

As éguas Liborna e Lys Blanc serão enviadas para o Paraná onde serão incorporadas ao plantel do Haras Santa Ana.

DR. JOSE' DE ALBUQUERQUE
Membro efetivo da Sociedade de Sexologia de Paris
DOENÇAS SEXUAIS DO HOMEM
R Rosário, 98 — das 13 às 18 hs.

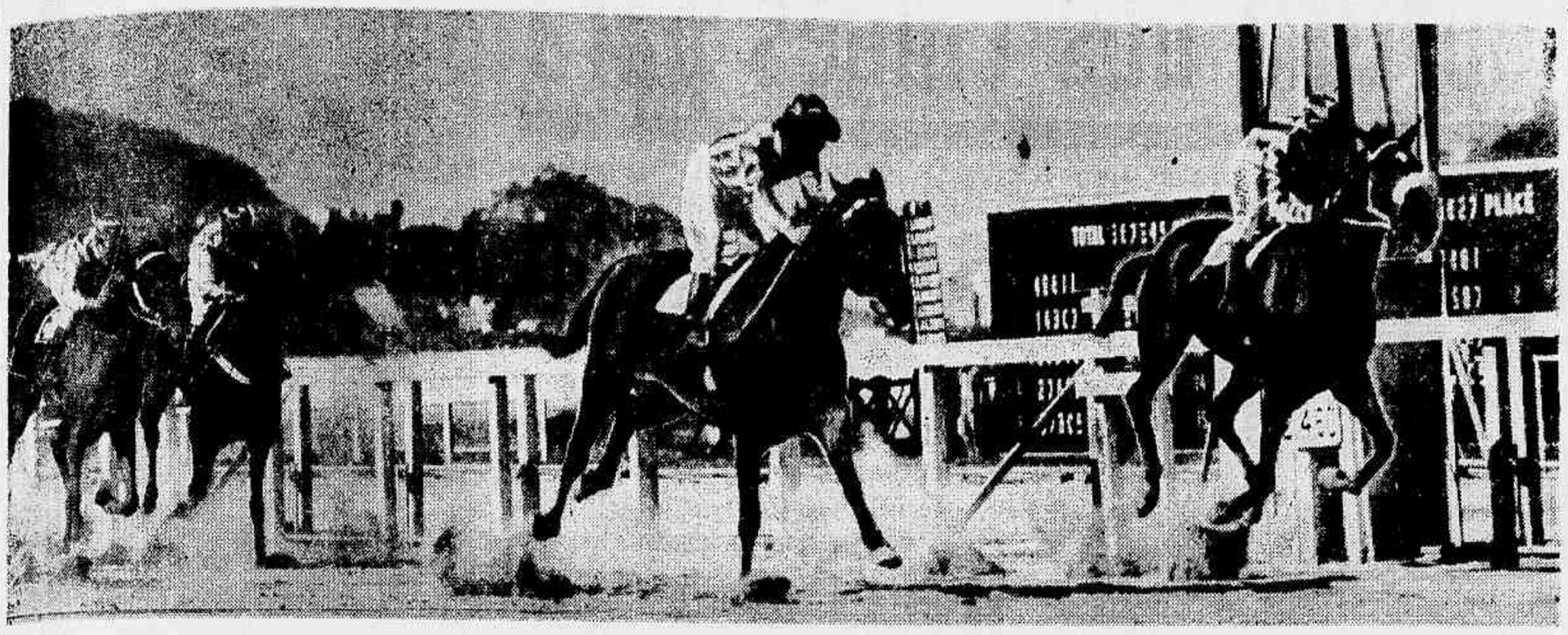

Zolo que havia trabalhado bem, confirmou e ganhou, pagando rateio elevado. Na foto, vê-se o jóquei Joaquim G. Silva com o páreo ganho, olhando para Vancouver, por dentro.

Livônia vai estrear bem amparada pelo retrospecto

No quinto páreo da reunião desta tarde, na Gávea, fará a sua carreira de estréia, a égua Livônia, uma pensionista de Rubens Carrapito que se acha há algum tempo já alojada nas cocheiras do popular "Rubinho". Livônia que trás um bom retrospecto de Cidade Jardim, sendo ganhadora de três corridas, poderá estrear auspiciosamente levantando o quinto páreo do programa de logo mais.

BOM TRABALHO

Possuindo bons exercícios, Livônia na semana passada fez o seu trabalho definitivo para estrear; abordando a distancia da prova, isto é 1.600 metros, a conduzida do aprendiz Pedro Fontoura deixou nos cronometros a boa marca de 106" 2/5, muito facil, pois em parte alguma do percurso foi alertada pelo seu piloto.

Confirmando o seu excelente estado de treinamento, Livônia, na manhã de terça-feira, apronto u em pista de areia leve, fazendo uma partida na reta final (600 metros), assinalando 36" cravados; arrematou com muito boa disposição a pensionista de Rubens Carrapito o que vem confirmar poder Livônia fazer a sua carreira de estreia aqui na Gávea com uma brilhante vitória.

BOA AJUDA

O numero um estará muito bem defendido, pois além de Livônia, está inscrita, tambem a égua Leorban; esta concorrente atuou domingo no "handicap especial" vencido pelo tordilho Walmy, fracassando completamente. Além da turma ser muito forte, e pensionista de Rubens Carrapito estava no cio, mas agora enfrentando rivais bem mais fracas e em condições normais será uma ajuda das mais valiosas para Livônia.

Rubens Carrapito é o treinador da parelha: Lorban-Livônia.

A "dobradinha" onze está sendo artigo de muita le e na realidade poderá o resultado da prova ser êste, pois tanto Leorban como Livônia estão em condições de levantar esta carreira, derrotando as demais competidoras.

PARÁGRAFOS TURFISTAS

Aberta a temporada de corridas rasas na Inglaterra, o acontecimento mais importante desta fase inicial foi a disputa do Lincolnshire que é, sabidamente, um dos "handicaps" mais populares do turfe britanico. Uma de suas caracteristicas mais interessantes está na quantidade de competidores que todos os anos se alinham no "starting-gate" da milha do Hipodromo de Lincoln, quantidade exuberante, mas que, assim mesmo, não chega a tumultuar o desenrolar da carreira, o que, em parte, se explica por se tratar de uma milha inteiramente reta, sem curvas perigosas.

Este ano, havia nada menos de que 30 concorrentes aguardando o sinal de partida para o "Lincolnshire", e à testa dos mesmos como favorito, figurava Court's Appeal, um filho de Bellman bom ganhador na temporada de 1959, tendo levantado em sua ultima apresentação em Leopardstown o "October Handicap". Apesar do entusiasmo com que foi sufragado pelos Copi esteve apenas discreto durante o transcurso e o final do "Lincolnshire".

Enquanto o favorito decepcionava inteiramente, arrematando fora do marcador, a solução nos metros derradeiros ficava circunscrita a Mustavon e Major General, alias, os dois também bastante amparados no totalizador, aparecendo como segundo e terceiro favoritos, respectivamente. O ganhador Mustavon é um filho de Mustang em Sunny Stream por River Prince. Na temporada anterior, ganhou três vezes em dez apresentações, sendo a ultima de suas vitorias obtida no "Copeland Stakes" de Haydock, em percurso idêntico ao do "Lincolnshire". Encerrou a campanha de 1959, disputando nada menos do que o "Cambridgeshire" um dos "handicaps" mais importantes e dificeis do turfe inglês, e onde embora não conseguisse o triunfo, deixou muito boa impressão com um sexto lugar para Rexequus, Anthelion, Thames Trader e London Cry, ganhando de 28 competidores, inclusive o favorito Macquario No "Lincolnshire" Mustavon confirmando a boa performance de Newmarket e se definindo como um dos melhores "handicap-horses" da Inglaterra, encontrou alguma resistência apenas em Major General, ao que acabou sobrepujando por três quartos de corpo.

"Bequinho" monta seis e pode ganhar com três

Liderando a estatistica, levando uma vantagem de onze vitórias sôbre os dois segundos colocados (Adalton Santos e Antonio Ricardo), poderá o bridão pernambucano Manoel Silva ampliar esta diferença na tarde de hoje, pois tem compromisso para montar em seis páreos, dos quais poderá ganhar três.

São as seguintes as montarias do popular "Bequinho" na reunião de hoje: Tristão (segundo páreo), Femme (terceiro páreo), Usinga (quarto páreo), Tendresse (sexto páreo), Campi (setimo páreo) e Dardowell (oitavo páreo).

AS MELHORES

Das seis montarias, achamos que as de Tendresse, Campi e Dardowell são as melhores com que conta o lider Manoel Silva para ampliar a sua ventagem na estatistica; a égua Tendresse está bem situada na turma e na distancia, sendo dificil a sua derrota. O cavalo Campi vem de perder uma carreira incrivel para o Wisnitz e agora em carreira normal deverá ser o vencedor e finalmente temos o pernambucano Dardowell que poderá repetir o ultimo triunfo, já que vai enfrentar rivais semelhantes.

NO PLACÉ

Embora as três restantes montarias do lider Manoel Silva, tambem, tenham chance de vitória, achamos mais dificil, ja que irão enfrentar rivais mais fortes: Tristão terá que se haver com Maneador e Jarlot; a égua Femme é uma carreira duvidosa pois há muitas candidatas ao triunfo e na prova Especial achamos que Usinga não poderá ganhar de Excentrica.

Entretanto, os três conduzidos de Manoel Silva poderão chegar placés e juntando-se aquelas prováveis vencedores, teremos uma boa acumulada de place dos seis pilotados do bridão pernambucano.

Vemos assim que a chance do "Bequinho" na reunião programada para esta tarde é das mais acentuadas e que poderá lhe dar mais alguns triunfos para a ratificação de sua posição de lider absoluto entre os ginetes atuantes no hipódromo da Gávea.

"Bequinho" monta seis páreos, podendo ganhar alguns.

PENSE ANTES DE APOSTAR

Mais um programa com oito páreos será cumprido na tarde de hoje no Hipódromo da Gávea, quando teremos mais uma corrida extraordinária com alguns páreos dificeis e que poderão apresentar finais de sensação. A principal prova da tarde é o 4.º páreo — prova especial — em 1.500 metros, com um lote de éguas onde Excêntrica aparece como a favorita dos entendidos.

Asilado é o favorito do páreo inicial em 1.200 metros, onde irá enfrentar turma dentro dos seus recursos. Rubicon e Baionês são os mais falados para a dupla.

No 2.º páreo, em 1.900 metros Maneador aparece com as honras de favorito dos catedraticos, devendo produzir atuação destacada ao lado de Jarlot e Roscoff, candidatos temiveis.

Columbia deverá ser a favorita do 3.º páreo, onde enfrentará adversárias dentro dos seus recursos, como Xiririca, Etchika e Femme que deverá produzir melhor atuação neste novo compromisso.

Excêntrica é a grande favorita da tarde. Seu exercicio para este compromisso autoriza a se aguardar destacada atuação principalmente na pista de areia onde tem notável exercicio.

No 5.º páreo, em 1.600 metros, Leorban e Didática reunem as preferências dos entendimentos e deverão produzir atuações de destaque nos 1.600 metros. Queguary é um bom azar.

No 6.º páreo, em 1.600 metros os entendidos apontam Tendresse como a possivel ganhadora, embora tenha de enfrentar Tia Poliana e Clava que ostentam excelentes condições fisicas.

Campi e Itapagé são os nomes destacados do 7.º páreo em 1.400 metros. Campi acaba de produzir atuação de destaque e Itapagé ganhou facilmente demonstrando ter readquirido ótima forma. Jebeil e Alambre os possiveis azares.

No páreo de encerramento, em 1.600 metros, temos que destacar Dardowell e Numantino que estão em excelentes condições de treino e poderão corresponder a expectativa. Antártico é olhado como possivel.

* * *

O mais falado: — Excêntrica.
A melhor dupla: — 12 do 2.º páreo.
A melhor dobradinha: — 11 do 7.º páreo.
O melhor azar: — Alembre.
O melhor placé: — Asilado.
Inicio da corrida: — 13 horas e 45 minutos.
Para inverter: — Asilado — Maneador — Excêntrica e Campi.

Aprontos para hoje

1.º PAREO
ASILADO — 350 em 23".
BAIONES — 600 em 38".

2.º PAREO
MANEADOR — 800 em 50".
JARLOT — 800 em 50"2/5.
TRISTAO — 1.000 em 66"2/5.
EL RAYO — 600 em 40"1/5.

3.º PAREO
RECANTA — 360 em 22"2/5.
FEMME — 600 em 37".
JAMOY — 600 em 38".
XIRIRICA — 600 em 37"2/5.

4.º PAREO
USINGA — 600 em 42"2/5.
DEASY — 700 em 44"2/5.
CANOA — 600 em 38".
JAVANEZA — 600 em 38".

5.º PAREO
LIVONIA — 600 em 36".
LILY ROSE — 600 em 36".
DIDATICA — 800 em 54"2/5.
QUEGUARI — 600 em 36".

6.º PAREO
TENDRESSE — 700 em 44".
TIA POLIANA — 700 em 44"3/5.
ITAJUBA — 360 em 24".
UCA — 700 em 45".

7.º PAREO
CAMPI — 700 em 43"2/5.
ITAPAGE — 600 em 39"2/5.
AUTENTICO — 600 em 32"1/5.
JEBEIL — 700 em 45".
TOWER — 700 em 48"1/5, Reta Oposta.
ALAMBRE — 360 em 23".
ELDORADO — 600 em 36"2/5.

8.º PAREO
DARDOWELL — 700 em 46".
COMANCHE — 700 em 44"2/5.
PROCURADOR — 800 em 51"2/5

CANTO DE PÁGINA

EXCÊNTRICA É A "BARBADA" DO DIA

OSCAR PEREIRA

BONZINHO o programa organizado pela Comissão de Corridas do Jockey Club Brasileiro, para esta tarde, no Hipodromo da Gavea; oito páreos bem equilibrados, destacando-se o "Prova Especial" na distancia de 1.500 metros e dotação de Cr$ 120.000,00. Nesta carreira a arenatica Excêntrica, do "Stud" Seabra, vai dar um verdadeiro passeio, bastando para tanto confirmar a passada de 93, nos 1.500 metros que tem para este compromisso. A pensionista de Manoel de Souza não apareceu, pois já está na conta para bolachar os rivais.

* * *

A BOA

AGRADOU o exercicio feito ontem pela equinha Usinga para a "Prova Especial"; a conduzida de "Bequinho" fez uma partida de 42" nos 700 metros, mostrando assim que poderá formar a dobradinha onze com a favorita.

A MA

COITADINHA da Itajuba, veio de Campos pior do que saiu daqui da Gavea e o Walter Aliano tem cortado um dobrado para conserta a equinha do Oscar "Olha a Bandeira ai" Vareda. A popularissima Itajuba vai comer muita poeira.

* * *

ASILADO deverá marcar o inicio das vitórias dos concorrentes à "inana" de logo mais; mesmo de 60 quilos nos costados, o conduzido de Antonio Ricardo não vai perder para esta turma. Os rivais mais perigosos são: Baionês (se for prá cabeça) e Superiori.

* * *

NA DISTANCIA, Maneador está bem à vontade para fazer a sua vitória, o tordilho do Alcides "Parrudo" Morales vem de boa corrida e confirmando não deverá perder. Tristão é o inimigo mais sério, não podendo ser esquecido, também, o Roscoff que na ultima esteve apenas fazendo uma inspeção da pista.

* * *

EQUILIBRADO e de dificil prognóstico o terceiro páreo da história de hoje à tarde, na Gávea; a estreante Celeste é a única que posso dizer algo, pois as outras vocês todos conhecem. Ela tem um bom trabalho de 57" para os 1.300 metros e veio de São Vicente trazendo um retrospecto apenas regular.

* * *

A PARELHA número um no quinto páreo está pintando, devendo a vitoria pertencer a Leorban ou a Livônia; esta última tem três vitórias em Cidade Jardim e no seu último trabalho aqui na Gávea fez 106" na distancia da prova, arrematando com boa disposição.

* * *

A LIGEIRA Tendresse pegou uma sopa nestes 1.400 metros e dificilmente deixará a vitória lhe fugir; a conduzida de Manoel Silva gosta da pista de areia leve, devendo o "Bequinho" marcar um ponto certo na estatistica. Tia Poliana e Clava, ambas com 60 quilos, são as rivais.

* * *

NA ULTIMA o cavalo Campi foi derrotado por um "fantasma" que não estava no páreo e ficou amadurecido para fazer a sua vitoria, agora. Manoel Silva insistiu na montaria e isto é alto negócio, pois serve para mostrar que o lider está correndo "barbada". O cavalo Alambre, que fracassou na ultima, é o inimigo mais perigoso e a dupla é certa.

* * *

ACUMULADAS

HOJE é dia de corrida e vamos então a nossa acumulada salvação dos aflitos: Excêntrica, Tendresse e Campi. Para as que gostam de placé aconselho as seis montarias do "Bequinho" que são: Tristão, Femme, Usinga, Tendresse, Campi e Dardowell.

Boa sorte a todos vocês, e sábado e domingo tem mais, não se desesperem, pois.

DOENÇAS DA PELE E CABELO

Tratamento dos cravos espinhas, eczemas Extração definitiva e sem cicatriz dos pelos do rosto sinais e verrugas — Pelada — Queda do cabelo

DR. PIRES Prof. Hosp. Berlim, Paris, Viena, Nova York R. Mexico, 31-15.º — Tel.: 22-0425. Das 3 às 6 hs.

economize comprando diretamente da fábrica

Dormitório Chipandelle..... Cr$ 45.000,
Dormitório Marfim Mogno .... Cr$ 55.000,
Dormitório Marf. moderno ... Cr$ 35.000,
Dormitório Marf. Gaviuna.... Cr$ 50.000,

Sala Jantar Chipandelle..... Cr$ 40.000,
Sala de Marfim moderna.... Cr$ 30.000,
Sala de Marfim Mogno ..... Cr$ 45.000,
Sala de Marfim Gaviuna.... Cr$ 35.000,

FABRICAMOS SOB ENCOMENDA, conjuntos completos, armários embutidos e peças avulsas em todos os estilos. Atendemos a encomendas de tapetes, estofos e cortinas.

e mais... Aceitamos os seus moveis usados como parte de pagamento e o restante v. pagará em 5, 10, 15 ou 20 meses com ou SEM ENTRADA.

MÓVEIS GLOBO
ABERTA ÀS 3as. e 6as. feiras até 22 hs.
EXPOSIÇÃO e VENDAS
RUA DO CATETE, 137 — TELS. 25-3223
RUA ESTÁCIO DE SÁ, 116 — 45-4896
FABRICA: Rua General Pedra, 170

Desce da serra de Petrópolis o melhor Guaraná...

É uma festa para as crianças beber o delicioso
Guaraná PETROPOLIS
feito com puríssima água de fonte!

Sim, beber o gostoso Guaraná Petrópolis é um prazer para seus filhos e para você! O Guaraná Petrópolis é preparado com água límpida das nascentes de propriedade da Companhia Cervejaria Bohemia. É tem realmente o revigorante Guaraná do Amazonas!

Beba e dê aos seus filhos GUARANÁ PETROPOLIS!
UM PRODUTO DA CIA. CERVEJARIA BOHEMIA

Se não encontrar o Guaraná Petropolis no seu fornecedor telefone para 23-4311.

NEM SEMPRE O "SCRATCHMAN" VALE POR SI

Corrida dos clubes para ceder craques à seleção

A retirada de Garrincha foi um golpe na expectativa dos torcedores. Os interêsses dos clubes falaram mais alto.

Almir é, agora, a "estrêla" que os paulistas querem lançar no selecionado brasileiro que vai excursionar no estrangeiro.

Por vêzes, injustiças clamorosas são cometidas — As eminências pardas agem — Alguns casos ilustrativos

Por SANDRO MOREYRA

DESDE o momento em que o Brasil ganhou na Suécia a Copa do Mundo e os times que tinham campeões em suas fileiras passaram a faturar alto graças aos inúmeros convites para exibições no interior do país e as régias quotas que os empresários lhes ofereciam para temporadas internacionais, dar jogador para a seleção brasileira tornou-se uma preocupação de todos os clubes. A antiga resistência cedeu lugar a uma corrida ao selecionado, com dirigentes chegando a forçar a escalação de seus jogadores. Agora, aliou-se a essa certeza de valorização a paga que a CBD vai fazer de setecentos e cinquenta mil cruzeiros por craque cedido. Travou-se uma luta tremenda nos bastidores, cada um querendo empurrar para a seleção o maior número possível de jogadores. De tal forma foi a disputa, que a lista dos convocados teve a sua divulgação adiada por três vêzes, com Feola quase perdendo a sua tradicional calma de franciscano obeso.

☆ MENDONÇA FAZ EXIGÊNCIAS

Da luta participaram vários dirigentes. Mas, quem melhor se viu aquinhoado foi, sem dúvida, o paulista Mendonça Falcão. Aliás, êste ganha sempre. Ganha pela persistência, pelo ardor com que defende seus pontos de vista e também por que tem as costas protegidas, já que, por trás dele, está o todo poderoso Paulo Machado de Carvalho, o homem que, desde a Copa do Mundo na Suécia, controla tudo o que se refere a selecionado brasileiro.

Até hoje, só perdeu uma parada: a de Didi e Nilton Santos, na Copa do Mundo. Mendonça, não se sabe bem se por conta própria ou a mando de alguém, fêz todo o possível para alijar os dois grandes craques da seleção nacional. Desde os treinos de Poços de Caldas, manobrou contra a presença de Santos e Didi no selecionado, contando com o apoio organizado de alguns locutores paulistas, que procuravam dar a entender, nas transmissões dos treinos, que não iam bem aquêles craques. Teve êxito de início. Nilton Santos figurou na reserva em todos os treinos e, nos dois primeiros testes, contra a seleção paraguaia, quem jogou foi Oreco. O que não estava nos planos de Mendonça Falcão era o fracasso do seu protegido. Talvez por se sentir no time apenas por pistolão, Oreco, que é bom jogador, perturbou-se e foi um fracasso nas duas partidas amistosas, obrigando Feola a recorrer a Nilton Santos para os jogos com os búlgaros. Santos, dono de classe inegável, tomou conta, então, do lugar e foi afinal o titular na Suécia, de onde voltou campeão e com o cartaz de maior zagueiro do mundo que lhe foi dado por tôda a crônica internacional presente ao grande certame.

O mesmo aconteceu com Didi, outro que Mendonça queria barrar, sugerindo abertamente a ida de Moacir e do seu pupilo Luizinho.

Foram estas, até hoje, as únicas derrotas de Mendonça Falcão. Menos por culpa dele do que de seus protegidos, nitidamente inferiores em classe a Nilton Santos e Didi.

☆ INFLUÊNCIA POSITIVA

Depois disso, Mendonça Falcão sempre influiu nas convocações e nas escalações das seleções nacionais. Participa de tôdas as tramas e nos jogos toma posição na bôca do túnel, ao lado de Feola, e cuida de garantir a situação. Quando do amistoso com a Inglaterra, foi notória a sua intervenção. Era a primeira vez que a seleção campeã do mundo aparecia aos olhos da torcida brasileira. Como estávamos a oito meses da grande vitória na Suécia e todos os que conquistaram para o Brasil o título de campeão do mundo encontravam-se perfeitamente em forma, era lícito esperar que os responsáveis mandassem à campo o time da estupenda jornada. Seria nada mais do que uma homenagem aos campeões e à torcida, que poderia ver em ação a chamada seleção de ouro, apenas sem Vavá, que se fôra para a Espanha.

Falcão, no entanto, pensava de forma diferente. Tratava-se de uma partida antecipadamente ganha pelos brasileiros. Nem mesmo os ingléses faziam fé no seu time, que atravessava um período de baixo índice técnico. Assim, não havia perigo. O jôgo era um convite à promoção de jogadores, porque quem entrasse sairia bem. Daí a decisão de Mendonça, bem apoiado por São Paulo, no sentido de tirar Garrincha e escalar Julinho, que andara dois anos pela Itália e o Palmeiras precisava valorizá-lo novamente.

Não se discute, no caso, o valor de Julinho. Trata-se evidentemente, de um bom jogador. Mas ali, na sua escalação, estava o sacrifício de um dos maiores heróis da Copa do Mundo, que foi Garrincha. O público carioca e brasileiro, que não vira Garrincha contra marcadores europeus (contra os quais êle realiza invariàvelmente "shows" monumentais) tinha o o direito de assistir o grande extrema no Maracanã. De resto, Garrincha estava em forma, conquistara o pôsto por seu próprio valor, era um campeão do mundo legítimo, com um adendo de ordem técnica: é cinco anos mais môço do que Julinho, o que quer dizer, é o extrema que a seleção precisava manter em atividade porque seria fatalmente o titular nos anos seguintes, inclusive na Copa de 62, quando o outro, já com 34 anos, não jogaria mais em seleções.

Nada disso, entretanto, foi levado em consideração. Jogou mesmo Julinho, como determinara Falcão. A Garrincha restou se conformar e compreender que a politicagem fala mais alto no futebol brasileiro que todo o seu título de campeão do mundo e de herói de grandes façanhas pelos gramados suecos.

Feola, no meio dos interêsses dos clubes, não pôde organizar sua lista de craques que irão formar a representação brasileira. Já organizou várias listas, mas sempre os clubes queriam que êle incluísse jogadores seus. O último caso foi o de Almir.

OPINIÃO DOS DIÁRIOS ASSOCIADOS
Diário da Noite
RIO, QUINTA-FEIRA, 7 DE ABRIL DE 1960

☆ É PRECISO TER PADRINHO

A situação de agora ainda é mais clara. A interessa já não se faz às escondidas. Feola tinha de dar a relação dos convocados no dia 31 de março. Mas veio adiando dia a dia, forçado pelas interferências de fora. E a verdade é que quem não tiver padrinho vai ficar de lado. Tirando os que precisam ir de qualquer maneira, inclusive os que têm contratos e são exigidos nos contratos, os outros estão sendo escolhidos conforme os seus pistolões. A excursão é moda, os adversários não dão nem "para a saída". Com a desistência da Fiorentina Italiana, cujo selecionado era o único que poderia ir de frente ao nosso, o que vai haver é um passeio, mas com uma seqüência de goleadas. Nunca se ouviu dizer coisa que fôsse de futebol. Dinamarqueses também não são. Holandeses muito menos. E os sucessos já são conhecidos. Deles ganhou de sete a um no Rio e de cinco a dois em Estocolmo. Portanto, a temporada está a calhar para promover jogadores. Quem jogar terá publicidade certa, porque voltará invicto.

Por isso, há esta corrida de Mendonça e outros, não querendo valorizar os seus times, metendo seus jogadores na "bôca-rica" da excursão, que dará cartaz e dará também setecentos e cinquenta mil cruzeiros por craque cedido.

☆ LISTA ALTERADA DUAS VEZES

A verdade é que Feola mudou duas vezes a lista antes de entregá-la ao sr. João Havelange. Na primitiva, não constava Almir, entre outros. Então, o Corinthians que havia feito uma despesa enorme com a compra do passe do atacante gritou. Chamou Falcão, seu sócio e adepto, e exigiu que colocasse Almir na seleção. Era um meio de receber setecentos e cinquenta mil cruzeiros, de ter o primeiro mês de salário do jogador pago pela CBD e de garantir a valorização do novo craque. Mendonça não conversou: Chamou Feola e mandou botar Almir na lista.

Não é conhecida ainda a relação definitiva. No momento em que esta reportagem sair, êle já deverá estar nas páginas dos jornais. E podem estar certos de que, nela, figurarão muitos empistolados, muitos que entraram pela ação dos cartolas, depois de uma luta acirrada, que obrigou o bem intentado sr. Havelange a ir pessoalmente a São Paulo interferir e apressar a relação. Porque, atualmente, mais alto que os conhecimentos técnicos que possa ter o sr. Feola, fala a política de gabinetes na escalação do selecionado, sobretudo quando se sabe antecipadamente que não se está correndo perigo de conseqüências desagradáveis, como no caso presente.

Mendonça Falcão, a "eminência parda" do futebol brasileiro

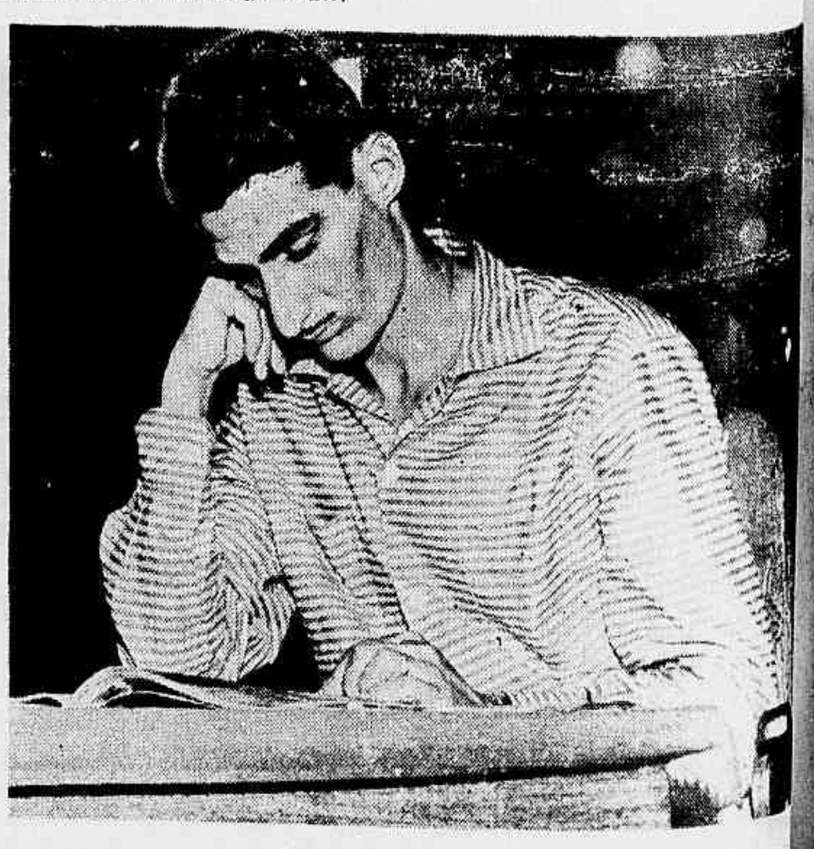

Julinho, apesar de sua classe, teve de ser "ajudado" para jogar contra os ingleses

Vá hoje mesmo à ULTRALAR e faça a PROVA DOS 6

PROVA DO ESPAÇO
Espaço inteiramente aproveitável!

PROVA DA TÉCNICA
Contrôle automático para 9 temperaturas!

PROVA DO TRINCO
Com um dedo apenas, Você abre ou fecha a porta do Climax!

PROVA DO CONFÔRTO
9,5 pés cúbicos de espaço integralmente utilizável!

PROVA DO CONGELAMENTO
Congelamento rápido... temperatura ideal em cada prateleira!

PROVA DA ECONOMIA
Silencioso compressor P-91 – Alto rendimento e maior economia no consumo de energia!

REFRIGERADOR
LIMAX VITÓRIA 1960
super-luxo — policolorido
SEM ENTRADA ou desde 1.350,- mensais

ULTRALAR

CENTRO: Rua México, 168 e 11-A • MADUREIRA: Rua Domingos Lopes, 795-B • PENHA: Av. Brás de Pina, 96-A • CAMPO GRANDE: Rua Barcelos Domingos, 39 • BONSUCESSO: Rua Cardoso de Morais, 68 e 68-A • SÃO JOÃO DO MERITI: Rua da Matriz, 133 • BANGÚ: Estrada do Retiro, 35 NOVA IGUAÇÚ: R. Otavio Tarquinio, 165 • CAXIAS: R. Nunes Alves, 31 • NITERÓI: R. José Clemente, 47

• também
SÃO GONÇALO • PETRÓPOLIS
TRÊS RIOS • TERESÓPOLIS • BARRA MANSA • BARRA DO PIRAÍ
VOLTA REDONDA • RESENDE