SÉDE SOCIAL: RUA 15 DE NOVEMBRO, Nº 146.

A REPUBLICA

TELEPHONE 140 - CAIXA POSTAL L.

ORGÃO DO PARTIDO REPUBLICANO PARANAENSE

Director - Proprietario: João Sampaio

CURITYBA, 14 DE JANEIRO DE 1930. ANNO XLV N. 11

FOI DENEGADA A ORDEM DE "HABEAS CORPUS" IMPETRADA EM FAVOR DO SR. SIMÕES LOPES

A Commissão executiva do Partido Republicano Paulista deu á publicidade importante boletim apresentando e recommendando aos correligionarios, as candidaturas dos srs. Julio Prestes e Vital Soares, á successão presidencial da Republica

MAIS UMA TRAGEDIA MOTIVADA PELA JOGATINA, VEM EMOCIONAR A POPULAÇÃO PAULISTA

Em torno de uma mensagem

A mensagem apresentada pelo sr. Eurides Cunha, a 10 do corren, é um documento que precisa ser lido e meditado por todos os habitantes de Curityba, que realmente interessam pelo desenvolvimento esta bella e risonha cidade.

Escripto sob uma forma simples, espretenciosa, o trabalho do eminente e esforçado governador da nossa capital contém toda uma longa série de informações preciosas, que mostram, claramente, a dedicação com que elle vem servindo aos seus munícipes.

Podendo, nos dois annos de Prefeitura, ter realisado uma obra de aparente maior vulto, que chamasse para si as attenções ruidosas do grande publico, elle, modesto, prefere, no entretanto, executar trabalhos por certo tão importantes si bem que muito mais discretos, menos impressionantes, á primeira vis-

DR EURIDES CUNHA

O problema da pavimentação da cidade, sem duvida um dos que exigem solução mais urgente, foi tratado com o maior carinho, tendo sido calçado um grande numero de ruas.

"Em Outubro passado vos dava noticia de já ter executado um total de 52.802m2,43 de calçamento nos 18 mezes decorridos até Agosto, epoca em que se verificou esse total.

E a 30 de Novembro ultimo os metros quadrados de calçamentos feitos na minha administração attingiam a 60.792m2,43, conforme o relatorio apresentado pelo Dr. Director de Obras.

Durante o mez de Dezembro os serviços não pararam, sendo, executados mais 1.847m2,77".

Os jardins publicos mereceram tambem as maiores attenções

Dispendeu com Obras Publicas a importancia de 955:283$'38, correndo pela respectiva verba a importancia de 577:849$103 e pela verba Despesa extraordinaria com o calçamento e recalçamento de ruas 377:434$330, correspondentes aos calçamentos das avenidas João Gualberto e Silva Jardim e das ruas Conselheiro Laurindo e Barão do Cerro Azul, que estão sendo executados de accordo com a nova lei de calçamentos.

A questão financeira foi, incontestavelmente, a maior preoccupação do illustre edil de Curityba.

As despezas têm sido controladas rigorosamente.

Encontrando a Prefeitura com um passivo vultuoso, elle se esforçou, extraordinariamente, em solucionar esse estado de coisas

Ouçamos a palavra do proprio Prefeito:

"Tenho me esforçado para conservar o credito da Prefeitura, pagando todas as suas dividas antigas; assim é que amortisei da divida fluctuante das administrações passadas a quantia de 1.698:267$047, faltando ainda para acabar de pagal-a 129:176$930".

A mensagem do dr. Eurides Cunha, como dissemos no começo destas linhas, merece ser lida e meditada por todos os curitybanos.

E, por isso, deixamos de apreciar neste ligeiro commentario, por agora outros pontos interessantes desse trabalho que demonstra o esforço e a honestidade de um homem zeloso pelo desempenho perfeito de um cargo que em boa hora e feliz inspiração lhe confiou o benemerito governo do Estado.

Echos do assassinio do brilhante e saudoso parlamentar Souza Filho

Foi denegado o "habeas - corpus" impetrado em favor do deputado Simões Lopes

RIO, 13 (A. A.) — Cerca de 16 horas, o juiz Vieira Braga baixou ao cartorio da 2ª Vara Criminal o processo de "habeas corpus" impetrado em favor do deputado Simões Lopes, autor da morte do deputado Souza Filho. O trabalho do illustre e eminente magistrado, que occupa 15 folhas de papel dactylographadas, é um estudo minucioso e longo do flagrante, em face da jurisprudencia e dos codigos, concluindo nos seguintes termos:

"Pouco importa, de um lado, o pequeno lapso de tempo decorrido. Pouco importa, de outro, a distancia vencida pelo paciente. Na hypothese de uma e outra coisa, não extinguiriam o flagrante. Os limites, espaços e tempos caracteristicos do clamor publico, são aspectos que devem ser apreciados em cada caso. A accusação unanime que a policia encontrou no pequeno trajecto feito ao encalço do paciente, que se afastava do local do crime e a que allude a setima testemunha, essa admoestação geral e sem discordancia, indicando o autor do crime e o caminho que elle tomava, constitue, na especie, o clamor publico, que pode revestir no caso — já o assignalei — variadas formas. De flagrantes semelhantes ao presente, estão povoados os cartorios, sem que se levante contra a sua efficiencia nenhuma impugnação, pelo consenso universal de que são actos perfeitamente juridicos. Por estes fundamentos, denego a ordem de "habeas-corpus" impetrada em favor do deputado Simões Lopes. Custas pelo impetrante".

SENADOR CARLOS CAVALCANTI

Chegará hoje a esta capital, pelo expresso paulista, acompanhado de sua exma. familia, o nosso eminente amigo e chefe senador Carlos Cavalcanti, representante deste Estado no Senado Federal.

O senador Carlos Cavalcanti é um nome que dispensa perfeitamente qualquer commentario elogioso.

Pelos seus numerosos serviços prestados na presidencia deste Estado e no Parlamento da Republica, elle já se tornou de ha muito um vulto nacional.

No Senado nacional a sua palavra é sempre ouvida com o maior respeito pelos seus pares, que estão acostumados a consideral-o como uma das personalidades de maior relevo da politica nacional.

A noticia de sua chegada constitue, portanto, um motivo de largas alegrias para a terra de seus amigos e correligionarios, isto é, para toda a população deste Estado, que elle tanto quer e a que tanto tem servido

Boletim Internacional

PARIS, janeiro de 1930.

A mais maravilhosa historia de energia, coragem, abnegação e heroismo — muito mais bella, muito mais heroica do que os feitos dos aviadores transatlanticos, dos exploradores africanos ou de exploradores polares, dotados de bastantes meios para conseguirem a realização dos seus tentames — do seculo XX foi escripta por uma francez, — por Alain Berbault, o marinheiro solitario de todos os mares do mundo.

Alain Gerbault é o heroe da França presente. Mas um heroe solitario, retrahido, inimigo das multidões e das ovações e que, ao contrario de todos os heroes que andam pelos centros civilizados do mundo inteiro desdenha de fazer a sua propaganda, desdenha de apparecer nos jornaes, nas revistas e nos films. E' um heróe sincero que detesta toda a sórte de publicidade.

Os livros de Alain Gerbault vendem-se enormemente em toda a França. Toda a gente procura conhecer Alain Gerbault, — mas elle não apparece.

Em que consistiu, afinal, o grande feito de Alain Gerbault? Apenas nesta estupenda façanha, que não encontra paralello em nenhuma outra: — em percorrer durante quasi cinco annos a fio, todos os mares do mundo, mettido, sozinho, dentro de um bote com cerca de oito metros de comprimento... Apenas, isto. Alain Gerbault passou pelas mais tragicas vicissitudes que se podem imaginar.

Alain Gerbault fez essa travessia em que o heroismo corre parelhas com a loucura num pequeno bote a vela.

Elle, entretanto, acaba de quebrar de certo modo o mysterio com que tem cercado a sua personalidade. Beltran-Masses, o famoso pintor espanhol, o pintor favorito das parisienses chics, acaba de fazer o retrato de Alain Gerbault.

O quadro é grande. Sobre um fundo verde-azul, o navegador solitario apparece nu' ou quasi nu', numa das suas favoritas attitudes de Tahiti. Parece ser crepusculo. Um ultimo raio de sol allumia o rosto crestado e queimado do audaz francez. O seu pequeno "Firecrest" balança sobre uma onda emquanto que peixes phosphorescentes apparecem no mar.

AS MARAVILHAS DA ENGENHARIA MODERNA

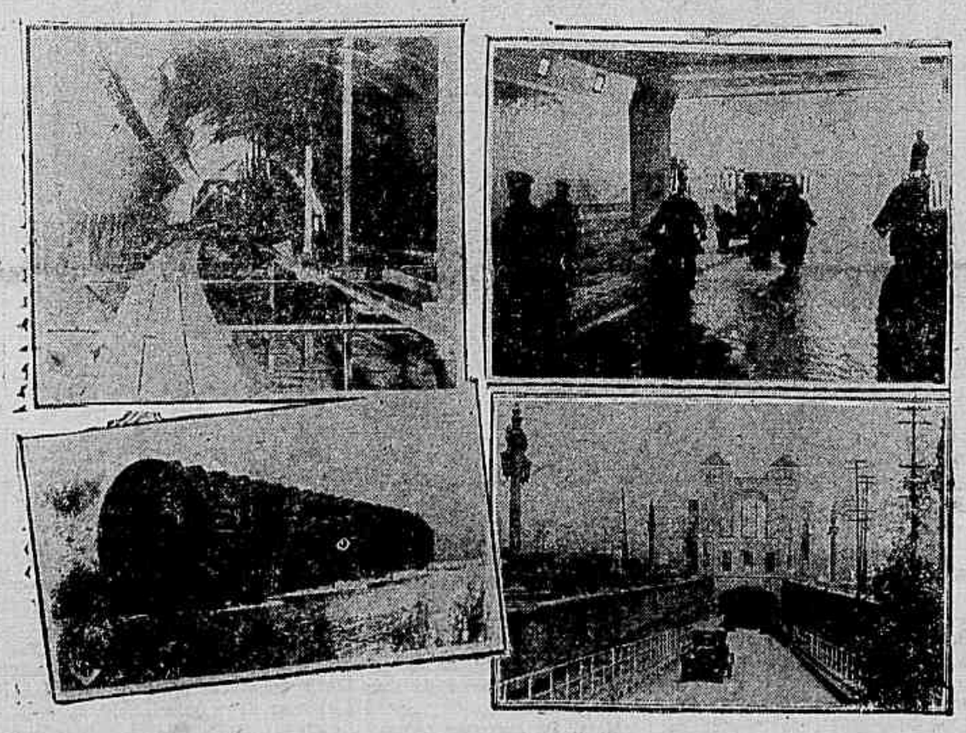

NOVA YORK, janeiro (I. I. N.) — Verdadeiras maravilhas tem a sciencia e a engenharia conseguido com a construcção de tunneis ligando cidades, estados e paizes, e com o novo systema de aerificação artificial. Entre os trabalhos mais notaveis nesse sentido se encontram: o tunnel Holland, ligando Nova York a Jersey City; o tunnel Posey, ligando Oakland e Alameda, na California; e o tunnel ligando Detroit e Windsor, no Canadá, por debaixo do rio Detroit.

A photographia á esquerda, ao alto, representa uma parte internacional do tunnel de Detroit.

Embaixo: uma parte do tunnel submarino, antes de ser lançado.

A' direita, ao alto o tunnel Holland, que foi aberto ao trafego em Novembro de 1927. Embaixo: o tubo ou tunnel de 4.000 pés de extensão, ligando a cidade de Alameda com a cidade de Oakland.

A SCIENCIA PODE CREAR NOVOS TYPOS E PRODUZIR NOVAS RAÇAS HUMANAS

Os estudos do professor japonez Iuzaburo Nogucki nos sertões brasileiros

NOVA YORK, Dezembro. — Chegou a S. Francisco da California o professor Iuzaburo Noguchi, um dos mais eminentes biologistas do mundo. O scientista japonez percorreu os sertões do Brasil, em viagem de estudos, tendo seguido directamente deste paiz para o oeste dos Estados Unidos.

O professor Iuzaburo acha que no transcurso de cinco gerações, um grupo de homens e de mulheres, de raças perfeitamente differentes, pode produzir uma raça nova com os caracteristicos physicos que entendermos.

Isto, prosegue, poder-se-ia obter atravez da sciencia, pelo uso de condições climaticas, e dieta rigida, além de certas forças mentaes que se empregariam. Estas forças mentaes seriam muito mais importantes que todas as outras condições contribuintes. Pouco tempo seria necessario para a alteração das côres e das caracteristicas da raça; e em alguns casos individuaes, o augmento de estatura obter-se-ia pelo tratamento das glandulas.

— "A sciencia, accrescentou, já póde produzir cousas maravilhosas. Fará mais num proximo futuro. Todavia, a sciencia não é tudo. Creio existir uma força desconhecida que se combina com os conhecimentos scientificos mentaes e as forças do espirito.

Supponho que estas forças desconhecidas não levarão muito para serem descobertas. A sciencia não póde tornar os máos homens em bons, o que só um treino mental poderá fazel-o. Si se procurasse modificar um homem á força, isso provocaria toda a sua maldade, toda a fibra de resistencia em sua natureza, e um homem máo, no sentido de um homem trabalhado pela maldade, resiste a todas as forças com todo o seu enorme poder".

Acerca de seus estudos entre as raças primitivas, no sertão do Brasil, o dr. Noguchi disse:

— "A chamada alta civilização de todos os povos do mundo muito tem a aprender com a raça brasileira. O que muita gente ignora é a caracteristica daquelle povo. Como o homem primitivo, elle é intelligente e observador. E' um povo que conhece um pouco de tudo atravez o mundo, e isto, accentuou, entre os primitivos! E' erro suppôr-se que vamos dizer novas em um paiz como aquelle. Quem não conhece o Brasil não pode julgar de sua civilização."

Tendo percorrido todo o mundo em estudos e observações raciaes, considero ter adquirido os dados sufficientes para declarar que uma raça é possivel de transformação pela sciencia — concluio o scientista japonez.

HORRIPILANTE TRAGEDIA EM S. PAULO

As perdas no jogo levaram-n'o á loucura

DEGOLOU OS FILHINHOS E SUICIDOU-SE

S. PAULO, 13 (A. A.) — Cerca de meio noite de hontem, no palacete situado á rua Piahy, numero 109, Abelardo Landel Moura, de 28 annos de idade, convidou a esposa, d. Maria Benedicta Sy Landel para ir ao seu dormitorio. Ali chegando apanhou elle uma navalha e tentou degollar a bella senhora, que conseguiu fugir, atirando-se da janella da rua, pedindo por soccorro, sendo attendida pelos vizinhos, aos quaes Maria relatou o occorrido.

Todos juntos, então, penetraram na residencia do casal Landel, onde, tomados de terror, encontraram no "hall", no meio de uma grande poça de sangue, já cadaver, o sr. Abelardo Moura, que tinha desferido profundo golpe de navalha no pescoço. As escadas e as paredes estavam todas respingadas de sangue. Horrorisados com o espetaculo encaminharam-se para os aposentos superiores, encontrando os cadaveres dos filhinhos do casal, Maria Helena, com tres annos de idade e Lindenberg, com dois annos, que foram degolados pelo proprio pae. Nesse commodo, bem como nos outros dois, havia signaes de sangue pelo chão, e pelas paredes, presumindo-se que Abelardo encontrou difficuldades para matar seus filhos. Ahi foram aprehendidas quatro navalhas servidas para a perpetração desse horripilante crime. Abelardo vinha premeditando a consecução dessa tragedia, tanto assim que no dia 11 do corrente escreveu duas cartas, uma para seu irmão e outra para o Delegado de policia, pedindo-lhes evitassem explorações por parte da imprensa. Esse gesto tresloucado é attribuido a um accesso de alienação mental.

Os parentes do protagonista desse acto tragico, entretanto, dizem que a causa desse gesto extremo, foi talvez, as difficuldades financeiras em que se encontrava actualmente elle, pois Abelardo ultimamente entregava-se ao jogo.

A Liga das Nações e a America do Sul

GENEBRA, dezembro (I. I. N.) — Nos circulos politicos desta cidade, que é virtualmente a capital da Liga das Nações, sabe-se que sir Eric Drummond, o secretario geral da Liga das Nações, partirá no anno proximo para a America do Sul, ao que se diz, com o intuito de interessar os paizes latino-americanos nos trabalhos da Liga.

Preparava um attentado contra a familia real belga

PARIS, 13 (A REPUBLICA — Foi preso em Nancy o italiano Pulleri, sobre o qual recahiu suspeitas de preparar um attentado contra a familia real belga, por occasião da passagem do trem pela região de Thionville.

Continuam os assassinios de prestistas

A MORTE DO DR. OCTAVIO MARTINS

BELLO HORIZONTE, 13 (A. A.) — Communicam de Uberaba que, por motivos politicos, foi assassinado ali o dr. Octavio Martins. A victima era adversario da actual situação politica do Estado, era muito conhecida em todo o Triangulo Mineiro. Foi secretario da Escola de Direito desta capital. Faltam pormenores.

Diniz Junior deixa Paris

PARIS, 13 (A. A.) — Acompanhado de sua familia, deixou esta capital o jornalista brasileiro Diniz Junior, director de "A Noite", do Rio, que veio á Europa em propaganda do concurso internacional de belleza organizado pelo importante jornal carioca. O seu embarque foi bastante concorrido. O sr. Diniz Junior ficará alguns dias em Londres, seguindo depois para Lisboa, onde embarcará no "Almeda", domingo, de regresso ao Rio.

13 pessoas executadas em Moscow

MOSCOU, 13 (A REPUBLICA) — Foram executadas hontem nesta capital 13 pessoas, accusadas de conspirarem contra o regimen sovietico.

FOI PRESO NO RIO O CAPITÃO JUAREZ TAVORA

RIO, 13 (Republica) — Foi prezo hontem á noite, em Bom Successo, Estação da Leopoldina, o Cap. Juarez Tavora.

Ha 15 dias que esse official revolucionario se encontrava no Rio, em casa de seu primo.

RIO, 13 (A. A.) — O capitão Juarez Tavora, preso hontem em Bom Successo, vae ser removido hoje para o 1º Regimento de Cavallaria Divisionaria, onde se encontram os outros officiaes, tenentes Arstides Corrêa, Leal e Djalma Dunitra e o capitão Paulo de Oliveira, daquelle Regimento. Os reformados officiaes revoltosos deverão ser, talvez ainda hoje, mandados para a fortaleza de Santa Cruz.

O café exportado pela praça do Rio

RIO, 13 (A. A.) — Durante os ultimos dias de dezembro, foram exportados pela praça do Rio ..... 127.708 saccas de café. Para as entradas do producto no nosso mercado, de 16 a 31 do corrente, acham-se fixadas as seguintes quotas, por dia e por quinzena, respectivamente: Minas Geraes, 5.477 e 71.201; Estado do Rio, 2.947 e 38.311; Espirito Santo, 1.154 e 15.002; S. Paulo, 246 e 3.198

O caso da moça que deseja ingressar no quadro de officiaes do Exercito

RIO, 13 (A. A.) — Está dependendo de despacho do ministro da Guerra o requerimento da pharmaceutica senhorinha Olga Cavalcanti Vieira para sua inscripção ao concurso de pharmaceuticos do exercito. Corre como axiomatico que o requerimento em questão será indeferido, sob o fundamento de que as senhoras não podem servir nos quadros do exercito, combatentes, ou não.

O EMBAIXADOR SOUZA DANTAS AO JORNALISTA DINIZ JUNIOR

PARIS, 13 (A. A.) — O embaixador brasileiro, sr. Souza Dantas, offereceu um almoço intimo de despedida ao sr. Diniz Junior, director da "A Noite", participando deste almoço diversos directores de jornaes, litteratos e outras pessôas.

DESASTRE DE AVIAÇÃO NOS ESTADOS UNIDOS

NOVA YORK, 13 (A. A.) — Communicam de Amarillo, Estado do Texas, que um avião cahiu de grande altura, tendo o aviador Emmett Myers e o mechanico VVheller morte instantanea.

INICIA-SE HOJE A INSTRUCÇÃO CRIMINAL SOBRE A TRAGEDIA DA CAMARA

RIO, 13 (A. A.) — Sob a presidencia do juiz Botafogo, será iniciada amanhã a instrucção criminal do processo contra o deputado Simões Lopes e seu filho, Luis Lopes.

A visita dos reis da Italia ao Vaticano

CIDADE DO VATICANO, dezembro (I. I. N.) — O commendador Di Serafinia, governador da Cidade do Vaticano, foi quem recebeu os reis da Italia em nome do Papa, dando-lhes as boas vindas. E' a primeira vez, depois de 1870, que os reis visitam officialmente o Papa, no Vaticano.

Expediente
"A REPUBLICA"
Orgão do Partido Republicano Paranaense

Propriedade de
JOAO SAMPAIO

Redacção, Administração e Officinas: Rua 15 de Novembro — 146 —

Telephone n.º 1-4-0. Caixa do Correio — 1.

A redacção da A REPUBLICA não devolve originaes de collaboração que lhe sejam enviados, mesmo quando não a publique

ASSIGNATURAS:
Anno .. .. 40$000
Semestre .. .. 25$000
Extrangeiro (annual, . 60$000

De tudo um pouco

AS PEREGRINAÇÕES DE UM CRANEO

Trata-se do craneo de Haydn e eis a sua lugubre historia que antes parece um capitulo de romance de rodapé de jornal.

Pouco tempo depois da morte do celebre compositor allemão, em 1809, o principe Nicoláu Estehrazy envidou todos os esforços para obter a autorisação de levar os restos mortaes do musico para o jazigo de sua familia nos arredores do seu castello de Eisenstadt.

As autoridades viennenses — Haydn fôra enterrado n'um cemiterio da capital austriaca — concederam a autorisação, mas quando abriram o caixão, verificaram que o cadaver estava sem cabeça.

A policia abriu immediatamente um rigoroso inquerito e não tardou em descobrir o culpado na pessoa de um colleccionador de craneos, discipulo do phrenologo Gall, de nome João Nepomuceno Peter, que não resistira á tentação de fazer estudos sobre um craneo tão poderoso como o de Haydn. Subornara um coveiro e este fornecera-lhe o craneo.

Peter, mais tarde, porém, ficou pauperrimo e viu-se na contingencia de se separar da sua collecção, distribuindo-a pelos seus amigos.

O craneo de Haydn foi dado a um tal Rosenbaum. Quando a policia apresentou-se na sua casa, Rosenbaum affirmou que attendendo ao pedido de sua mulher, enterrara-o, assim como outros, em varios cemiterios de Vienna e como os policiaes insistissem acabou por lhes entregar um craneo que, examinado, reconheceu-se pertencer a um rapazinho.

Rosenbaum jurou então que se enganara e entregou o de um velho.

E' esse o craneo que ainda se acha no jazigo do castello de Eisenstadt.

Quanto ao verdadeiro, Rosenbaum occultara-o. Só quando viu que ia morrer é que mandou chamar o seu amigo Peter e pediu-lhe que entregasse a reliquia ao Conservatorio de Vienna. Peter não cumpriu a sua missão. Remetteu o craneo a um anatomista viennense e foi este que o entregou afinal ao mencionado conservatorio.

* * *

Um viuvo mandou gravar o seguinte epitaphio sobre a sepultura de sua mulher:

Deus m'a deu!
Deus m'a tirou!
Louvado seja Deus

* * *

Baroneza B. — Que estupido aquelle conde, declarar que os meus cabellos são brancos.

Marqueza F. — Estupido mesmo, como se a sra. se atrevesse a comprar cabellos brancos!

* * *

Alguem censurava o Simplicio pelo facto de deixar casar-se o seu filho que tem apenas desesete annos.

— E' muito moço ainda! é melhor esperar que tenha mais juizo...

— Pois sim, quando elle o tiver é que não se casa mais!

O CREDITO DO BRASIL NO ESTRANGEIRO

Em data de 11 do corrente, o Gabinete do Ministro da Fazenda distribuiu á imprensa a seguinte communicação:

"Nenhum fundamento tem a "varia" do "Jornal do Commercio", na sua edição de 11 do corrente, na parte em que diz "que o proprio governo federal tinha arranjado alguns creditos e que emissarios que já partiram tinham levado a incumbencia de obter um accordo de modo a dispensar, durante algum tempo, o thesouro federal de alguns encargos periodicos para que se pudesse concentrar no esforço da estabilisação".

O governo não precisou arranjar credito algum, nenhum emissario enviou para obter dispensa de pagamentos periodicos e assim concentrar esforços na estabilisação.

O governo actual, que retomou os pagamentos da divida externa, que os mantem sempre em dia, o governo actual possue com os seus agentes financeiros em Londres e Nova York quantias sem[illegible] de superiores ás s[illegible] das immediatas no ca[illegible]

NOTAS E COMMENTARIOS

BOLETIM DO TEMPO

Synopse do tempo occorrido de 18 h. de 12 ás 18 h. de 13 de Janeiro de 1930.

Em Curityba: — O tempo foi bom até ás 12 horas, sendo que, á noite com relampagos, tendo passado a ameaçador com chuvas fortes e trovões entre 14 e 16 horas e finalmente incerto no restante do periodo. A nebulosidade foi variavel nas ultimas 24 horas. A insolação fraca e intermittente. Sopraram por vezes frescos os ventos de Noroeste. A temperatura declinou ligeiramente de dia, tendo occorrido a maxima ás 11 horas, com 26°,2 e a minima ás 5 horas e 15 minutos. com 17°,3.

A REFORMA ORTOGRAPHICA

A reforma ortographica, apresentada ultimamente á Academia Brasileira de Letras, se não tem encontrado um grande movimento de sympathia, pelo menos opposição igual a de 1907, em identico movimento, tambem não se tem verificado.

Os senhores grammaticos, latinistas, paleontologistas de bibliothecas das épocas gloriosas de Roma e Athenas, quando Virgilio chorava as desventuras dos seus heróes nas estrophes da Eneida, ou Theocrito revivia, em dialogos deliciosos, entre Zagaes, o encanto da vida buccolica, já vão desapparecendo.

O homem moderno necessita estandardisar tudo. A victoria dos typos fixos na industria, para a rapidez e segurança do progresso, obriga a instrucção, vehiculo que deve ser de todas as actividades humanas, á simplicidade dos seus processos e methodos.

A lingua necessita, assim, perder um pouco daquella belleza cultural, vasada nos conhecimentos de classicos, para tornar-se principalmente um factor de beneficios reaes. A leitura e a escripta deixando de ser um privilegio dos nobres e dos ricos, para se tornar um elemento indispensavel ao operario, exige esse sacrificio, da mesma forma que os nossos jardins decorativos, hoje substituidos pelas amplas avenidas, afim de dar escoamento ao trafego, campo de folguedos infantis, e cultura physica do individuo que durante metade do dia vive a vida apertada dos escriptorios e officinas.

A simplificação da ortographia e a sua uniformisação, vêm se evidenciando entre nós como uma necessidade imperativa. A balburdia, a misturada presentemente constatada, martyrisa a criança que anda pelo grupo escolar, sujeita o adulto ridiculos, estabelece a luta entre os letrados, cada um estribado em opiniões proprias e oppostas

AS NOSSAS SAFRAS AGRICOLAS EM 1929

Pelos dados estatisticos que a Directoria de Fomento Agricola acaba de divulgar, a estimativa das ultimas safras agricolas do Brasil foi maios que a selativa ao anno de 1928, em cerca de 1.978.080 toneladas, 240.797 hectolitros e 55.434 centos (côcos), emquanto seu valor diminuiu de 1.838:472$990.

O augmento do volume das safras tem sua explicação no estimulo que a lavoura recebeu com a boa cotação dos productos, como tambem na regularidade das estações do nordeste, onde as areas semeadas se elevaram á proporção de 50 a 100 °|°.

Ao mesmo tempo, diminuiu o valor da producção, porque a abundancia de generos fez baixar o preço.

As ultimas safras attingiram a.. 114071.891 toneladas de productos agricolas, 2.970.207 hectolitros, ... 950.370 centos, 5.021.100 caixas, .. 71.896.120 cachos e 59.208.492 unidades, no valor de 7.591:491$840.

OS PROGRESSOS DA AVIAÇAO ALLEMA

Em entrevista concedida a imprensa berlineza, o engenheiro Dornier, director da grande fabrica Dornier, onde foi terminada recentemente a construcção do gigantesco hydro-avião "Dox", todo de metal, com capacidade para trasportar 100 passageiros, forneceu diversas informações sobre a proxima viagem aerea transatlantica em que o mesmo hydro-avião fará o circuito Allemanha-Brasil-Estados Unidos-Allemanha.

Segundo o engenheiro Dornier o itinerario a ser seguido está dependendo apenas das negociações entre a fabrica e a General Motors, que é nos Estados Unidos a representante dos aviões do typo Dornier.

Todavia, já se podia assegurar desde agora que o gigantesco "Dox" voará da Allemanha até Dakar, no Senegal Francez. Em seguida cruzará o Oceano Atlantico, voando de Dakar ao porto de Natal, no Estado brasileiro do Rio Grande do Norte.

De Natal, o "Dox" voará para o Norte, ao longo da costa do Brasil, até Miami.

Numerosos visitantes estrangeiros têm visitado as officinas Dornier, inclusive o delegado hespanhol Ruiz de Alda, que aproveitando um convite, tomou parte em um vôo do "Dox", mostrando-se enthusiasmado. Esses visitantes mostram-se impressionados com a circumstancia de que o grande hydro-avião permitta aos seus passageiros tomarem banho á 1.000 metros acima do nivel do mar.

Já estão sendo distribuidos os convites aos 100 passageiros que participarão da viagem transatlantica do "Dox".

A SERICICULTURA NO BRASIL

Têm d[illegible] os membros resultados [illegible] o [illegible] Essa propaganda tem sido feita com maior intensidade e continuidade em São Paulo, Minas e Rio Grande do Sul. Neste Estado o futuro da região comprehendida pelos municipios de Caxias, Garibaldi, Bento Gonçalves, Alfredo Chaves, Prata, parte de Lagoa Vermelha, A. Prado, Novo Trento, abragendo uma area de mais de 10.000 kilometros quadrados, está na sericicultura e na vinha.

O municipio de Garibaldi, no segundo anno de propaganda, chegou a produzir 700 kilos de casulos, attingindo a producção dos demais municipios a mais de 4.000 kilos, sendo o producto vendido aos industriaes de S. Paulo.

O sr. Amilcar Savassi, director da estação sericicola de Barbacena, autorisado pelo ministro da Agricultura, partirá brevemente para aquella região afim de inspeccionar as lavouras de amoreira e auxiliar o desenvolvimento da industria da seda.

O sr. Lyra Castro acha-se na melhor disposição para auxiliar a introducção da fiação "Brasil" no paiz, adquirindo algumas dessas machinas para serem vendidas aos interessados pelo preço do custo na Europa.

A fiação "Brasil" é uma machina fabricada especialmente na Italia para o nosso paiz. E' de manejo simples, occupando duas fiandeiras, uma operaria auxiliar e um menino para o movimento por meio da manivela.

Essas machinas, utilisadas pelos colonos e sitiantes, poderão produzir o fio, que alcançará sempre bom preço.

Não só a estação sericicola de Barbacena comprará uma certa parte do fio, mas outras fabricas de seda existentes no Brasil fal-o-ão tambem aqui, em vez de compral-o no exterior.

A NOVA LEI DE FALLENCIAS

Entrou, ha poucos dias, em vigor, em nossa capital, a nova lei de fallencias. Publicada infelizmente com varias incorrecções, a nova lei assim mesmo vigorou, restringindo sensivelmente o numero de fallencias, que já se tornava vultoso, não só em nossa capital, mas no paiz inteiro.

A Associação Commercial de S. Paulo, tendo em vista as incorrecções com que foi publicada a nova lei, dirigiu uma circular aos seus associados contendo as devidas erratas, e que foi publicada, na integra na 10ª pagina do "Jornal do Brasil" de 9 do corrente mez.

E', pois, de bom aviso que todos os interessados façam as devidas rectificações para evitar duvidas quanto á applicação da importante lei federal.

A ALTA DA GAZOLINA

O arbitrio das emprezas que em nosso paiz, exploram o negocio de gazolina, augmentando cada anno os preços do precioso oleo-motor, a pretexto do constante augmento do dollar, está aconselhando uma justa reacção dos nossos consumidores, digna seguramente dos melhores applausos. Em Pernambuco estão adoptando os automoveis ao consumo do alcool-motor, tendo o governo do Estado dado o exemplo, determinando a modificação dos autos officiaes, para effeito da applicação do combustivel do Estado. E' um gesto que deve ser imitado porisso que, assegurando a retenção de grandes sommas de ouro no paiz, a medida vae amparar directamente uma das maiores industrias nacionaes, qual seja a da exploração da canna de assucar cultivada actualmente em quasi todo Brasil.

tinamente triplicou alcançando a cifra de 15.424:800$, não sendo ainda conhecidas as cifras do anno passado, que devem ter duplicado, pelo incremento admiravel que os Estados do norte deram ao cultivo do saboroso fructo tropical. Continuando o mesmo interesse pelo negocio, em pouco tempo estaremos em excellente situação, incluindo nas fontes productivas de ouro o vasto mananacial que a fructa pode trazer ao augmento geral da exportação.

A PREVENÇAO CONTRA OS "ICE-BERGS"

Todos estão lembrados, por certo, do terrivel naufragio do magestoso "Titanic", em abril de 1912, que fazia a sua viagem inaugural.

Dessa tragedia, resultou que, desde então, nunca mais um navio foi de encontro a um desses enormes blocos de gelo.

Porque?

Porque daquella epoca em diante, a "Internacional Ive Patrol" mantem rigorosa observação sobre os "ice-bergs", que fluctuam no oceano ameaçando os vapores.

Essa patrulha é feita, principalmente, por guarda-costas da marinha norte-americana, levando a bordo pessoal technico, que calcula a velocidade das montanhas de gelo, a sua direcção, etc., e se põem em contacto com os navios de cruzeiro, pelo radio, informando-os sobre a presença desses blocos de gelo em sua trajectoria

ASSOCIAÇAO DAS DAMAS DE ASSISTENCIA A' MATERNIDADE

Realizar-se-á hoje, ás 14 horas, na Maternidade do Paraná, á rua Commendador Araujo, uma reunião da Associação das Damas de Assistencia á Maternidade, com o fim de ser ouvida a leitura do relatorio do anno passado e ser procedida a eleição da nova directoria para o anno fluente. Por nosso intermedio a directoria convida todas as sras. socias para assistirem á reunião.

Chapeus e labios da Africa

A' esquerda: Dois curiosos typos de africanas, com os seus "taboleiros" labiaes, ladeando uma authentica parisiense.

A' direita: Um interessante chapeu africano, com um certo cunho artistico, e que pesa alguns kilos, consistindo em uma leoa trepada sobre uma base de feitio de turbante. Esse chapeu veio do interior do Congo.

—

Os anthropologistas do mundo inteiro estão revelando o maior interesse pelos costumes grotescos de tribus africanas. Esses sabios estão desenvolvendo grandes esforços no sentido de conseguir saber a origem de algumas das mais extravagantes ornamentações.

Em Paris se encontram actualmente, algumas mulheres do Continente Negro, com os seus "taboleiros" labiaes. Os labios de todas as mulheres dessa tribu são perfurados e abertos gradualmente, de modo a conterem, por inserção, grandes objectos arredondados. Placas de madeira são as que, em geral, se preferem; sem dor, essas mulheres conseguem tornar-se extremamente elegantes e bellas aos olhos dos seus compatriotas...

No Museu Field, de Chicago (Estados Unidos), se encontra uma das mais bellas collecções de artigos africanos do mundo. Ahi se veem centenas de penteados fantasticos, mostrando claramente que o gosto pela ornamentação feminina data dos tempos mais remotos. São contribuições muito importantes para o estudo da historia da humanidade.

A NOVA CATHEDRAL CATHOLICA DE LIVERPOOL EM ARTE MODERNA

O architecto inglez sir Lingsens acaba de ser encarregado de projectar os planos da nova cathedral catholica de Liverpool. O arcebispo Dovvney declarou que a nova cathedral seria dedicada a "Christo-Rei" e seria construida em estylo moderno de maneira a permittir a futuras gerações associar o melhor estylo do vigesimo seculo á edificação de sua cathedral. Monsenhor Dovvney em conversa com os jornalistas accerscentou: Nós desejamos um estylo de architectura moderna e não antiga. Não ha nenhum interesse em reproduzir uma má copia das obras primas que nos restam. Quero alguma coisa de forte e grandioso e que exprima a nossa época".

UMA EXCURSAO SCIENTIFICA

O Brasil, como tem formosas e adiantadas cidades, tem tambem enormes sertões despovoados, onde se apresenta toda a sua grandeza inexplorada e extraordinaria, tantas vezes invejada e ambicionada por extrangeiros. E por isso comporta ainda missões scientificas, bandeiras de estudiosos que, a exemplo de um Humbolt, vão a serviço da sciencia desbravando os sertões, descobrindo novas variedades zoologicas, mineraes e vegetaes.

Assim foi que deixou, ha pouco, o Rio de Janeiro em demanda das florestas paranaenses, através dos rios Araguaya e Tocantis, a missão scientifica Vellard, que vae colher novos elementos para o estudo da zoologia e ethnographia nacionaes, indo observar os costumes dos indios Carajás e Cayapós que ainda existem naquellas regiões.

E' de esperar que seja corôada de muito exito essa excursão scientifica e que proporcione grandes e valiosas observações e estudos aos que a intentaram.

AS CARNES BRASILEIRAS EM FRANÇA

Vão bem encaminhadas as negociações do governo no sentido de conquistar para o Brasil uma situação melhor, no tocante ao mercado exportador de carnes para a França. Como é sabido o governo francez concede livre entrada aos productos da pecuaria argentina e uruguaya, nos deixando numa situação de palpavel inferioridade, porisso que descarrega sobre o Brasil e outros paizes exportadores fortes sobre taxas, para cobrir o que deixam de ganhar com o gado platino. Esta situação de desigualdade tem levado a nossa chancellaria a varias conversas com o Quai de Orsay, sendo certo que agora os nossos entendimentos se encaminham melhor.

ANIMANDO A ARTE MUSICAL

No Instituto Nacional de Musica prepara-se este anno mais um premio de viagem, com a intenção de facilitar ainda mais o incentivo dos cursos artisticos, estabelecidos naquelle velho centro cultural.

O governo pensa, assim, corresponder aos estimulos das vocações artisticas, que procuram aquella casa de cultura musical, mantendo a tradição de amparo ás arte brasileiras, seguida ininterruptamente desde o reinado de D. João VI em 1816.

A EXPORTAÇAO DE FRUCTAS

No negocio de fructas, actualmente bem encaminhado, ainda não nos foi possivel attingir grandes pincaros. Entretanto, para lá estamos marchando, haja vista o que occorre com a exportação de abacaxy. Ainda em 1928 todo negocio realizado no estrangeiro com esta fructa, não excedia de 5 mil e poucos contos, incluindo toda exportação da Parahyba, Pernambuco, Bahia, Rio de Janeiro, S. Paulo e Santa Catharina. Em 1929 essa exportação repen-

O QUE DIZ UM JORNALISTA CEARENSE SOBRE O ATTENTADO CONTRA O PRESIDENTE IRIGOYEN

O jornalista cearense dr. Mattos Ibiapuia, passando pelo Rio de Janeiro, de regresso de Buenos Aires, concedeu importante palestra ao vespertino carioca "O Globo", a respeito do rumoroso attentado contra a vida do presidente da Republica Argentina, sr. Irigoyen.

O jornalista cearense desembarcou em Buenos Aires na occasião mesma em que os jornaes davam edições especiaes noticiando o attentado e o fuzilamento de Gaulterio Marinelli.

E como jornalista que é, o dr. Mattos Ibiapuia procurou, desde logo, conhecer os pormenores do acontecimento.

Feito isso, começou de investigar a situação politica da Argentina, para poder chegar a uma conclusão sobre o attentado.

Indagou, tambem, da vida particular de Gualterio Marinelli.

Depois de longas pesquizas e considerações, aquelle jornalista chegou á conclusão de que a policia argentina fuzilou a Gualterio Marinelli precipitadamente, sem motivo justificado, pois que a victima não tinha a intenção de assassinar o sr. Irigoyen.

Assim diz, em synthese, o sr. Mattos Ibiapuia.

FANATISMO DE UM PADRE

Relatam os jornaes madrilenos uma singular occorrencia, de que foi theatro uma das praças de Vigo:

Sentado num banco do passeio publico, tendo diante de si uma pilha de livros, um moço lia, quando por ali passou um cura, que curiosamente investigou o titulo dos volumes. Tratava-se da edição completa dos "Tres Mosqueteiros", de Dumas, em 12 tomos. Qual um possesso, o padre apoderou-se dos livros, arrebatando até o ultimo das mãos do rapaz, attonito, levando-os com presteza para o adro da egreja mais proxima; ahi deitou-lhes fogo, esconjurando a obra amaldiçoada perante a população estupefacta e surpresa ante o espectaculo do auto de fé, certamente o primeiro alli presenciado nos ultimos seculos.

S. CASA DE MISERICORDIA

O movimento da Santa de Misericordia de Curityba, na semana de 4 a 11 de Janeiro, foi o seguinte:

Existiam 138; entraram 47; sahiram curados 32; falleceram 2; ficam em tratamento 151.

Fallecidos: Manoel Gomes de Paula e Caetano José Corrêa.

HOSPICIO DE N. S. DA LUZ

O movimento do Hospicio de N. S. da Luz, na semana de 4 a 11 de Janeiro, foi o seguinte:

Existiam 428; entraram 2; tiveram alta melhorados 2; fallecidos 0; ficam em tratamento 428.

O CONTO D'"A REPUBLICA"

O LADRÃO

— Vieram novamente... E carregaram com tres pêras e dos racimos de uvas!

O avô voltou do horto completamente encolerizado.

— Estás certo disso? — perguntou placidamente a avó, sentada junto á janella e submersa na leitura do diario.

—" Contei-as" hontem á tarde... Conto-as todos os dias.. tantos racimos na parreira, tantos fructos na arvore — respondeu solemnemente o avô — Logo, si me roubam, hei de notar, está visto.

— Deve ser algum animal — aventurou a avó.

— Algum animal!... Um animal que agarra habilmente as peras e sabe cortar os racimos, tendo o cuidado de escolher os mais lindos, que leva para comel-os a seu gosto, sem deixar rastros... Eis ahi um animal tão intelligente quanto guloso... Mas o unico que conheço é um garoto do qual me envergonho de ser avô.

—Vamos! Não has de querer pensar que o nosso pequeno Claudio se divirta em roubar fructas... que não se lhe recusam na mesa.

— Sim, mas é na mesa... E para o gosto do garoto ,ellas devem ser mais saborosas na arvore... Esquece-te do prazer de fazer mal, de insultar seu pobre avô, Conhece meu garoto e suas aptidões. Quando alguma cousa se quebra ou desapparece, não preciso ir muito longe para encontrar o autor da falta. E Claudio... infallivelmente... Claudio, que protesta como um diabinho negará longo tempo, si não o colhi com as mãos na massa... Mas, paciencia, bôa peça acabarei pescando-te.

Installado sob a mesa da sala de jantar, antes da entrada de seu fiscal, o "garoto" escutava. Sentado, apertava os dentes, vermelho de indignação.

Tinha doze annos e nessa idade não se está encouraçado contra a fallibilidade dos juizos humanos.

No emtanto, forte em sua innocencia, o menino não protestava contra as palavras de seu avô sinão comsigo mesmo, sem se dirigir a ninguem. Sem julgar a proposito revelar sua presumpção e entabolar uma discussão que sabia inutil, sahiu de quatro pés de seu esconderijo, ganhou a porta-janella, aberta de par em par sobre o jardim, se eclipsou.

— E' demais! — estalou quando tinha dado volta a esquina da casa. Começo a fartar-me de ser sempre accusado injustamente, só porque Papae Velho deixa roubar suas fructas... E' demais!... Mas não será elle, mas eu, quem pescará o ladrão.

Dirigiu-se ao horto e se postou detraz de uma arvore.

— Oh! oh! — exclamou. — Papae Velho teve o trabalho e o incommodo de pintar as ramos!

Effectivamente, a madeira, assim como a parte de baixo das folhas que estavam perto dos mais bellos fructos, haviam sido recoberta por alcatrão liquido.

— Pobre Papae Velho! — proseguiu Claudio, com um pouco de desdém. — Fez isto para que o ladrão de fructas suje as mãos, e elle possa reconhecel-o facilmente. Mas o ladrão troçará bem das manchas de alcatrão que possa fazer. Si fosse eu, não seria tão tolo para deixar-me agarrar: vê-se muito. Deveras! Si é assim que pensa pescar-me, é muito tarde innocente. Vou demonstrar-lhe como se agarram os ladrões... sem alcatrão.

Deitou-se no pasto alto, que o cobria completamente. Assim occulto escapava aos olhares e podia se pensar que o horto estava deserto.

Não era que o posto de observação escolhido fosse particularmente favoravel. Muitas arvores fructiferas escapavam a sua vigilancia. Mas não podendo ver todo o horto, o menino se collocára de preferencia junto ao parreiral e a arvore que o ladrão visitava com exclusão das demais.

Não estava mal calculado. Depois de alguns falsos alarmes Claudio viu, por fim atraz da cerca, um movimento de folhas; o matto que occultava um buraco foi puxado para trás e duas mãos, precedendo uma cabeça alvoroçada, appareceram. Arrastando-se sobre o posto e dirigindo-se para a arvore, um pequeno corpo as seguiu.

Retendo a respiração, Claudio esperou que uma das duas mãos se estendesse para colher uma péra.

Saltando, então, de seu esconderijo, segurou a mão gatuna.

— Agarrei-te, ladrona! — gritou triumphalmente.

Um debil grito de angustia respondeu. Um sobresalto instinctivo, facilmente contido por Claudio, ia fazendo a captiva fugir.

Dominada, porém, rompeu em soluços, olhando o menino com ar aterrado e supplicante. Elle viu um pobre semblante de menina rachitica, um cabello revolto, um vestido remendado, pernas tostadas e pés descalços, cinzentos de pó, quasi uma mendiga.

De certo não tinha aspecto mau terrivel e não devia ser uma ladrona endurecida, porque a vergonha lhe purpurejava as faces e suas lagrimas corriam desesperadamente.

— Eras tu que nos roubavas as fructas — perguntou Claudio.

A pequena baixou a cabeça e chorou mais forte.

— Gostas, então, muito de uvas e de pêras?

—Não... Não... — respondeu ella, com a melena escura timidamente agitada.

— Então, por que vens tiral-as? Por acaso as comes?

— Não...

— Vende-as?...

A pequena continuava sacudindo a cabeça.

—Emfim, por que?... — impacientou-se Claudio. — Tens que dizer-m'o, porque não é bonito roubar, sabes?

— São... para mamãe — balbuciou a menina. — Ella está doente e nós somos pobres... Você nos conhece. Moramos na casinha lá em baixo... á beira do caminho.

Claudio olhou a menina e a reconheceu. Evocou o rosto doente, anemico da mãe, entrevisto pela porta aberta; da mãe deitada sobre um enxergão, em um quarto triste e negro.

— E' tua mãe quem te manda roubar? — perguntou, dividido entre a piedade e a indignação.

— Oh, não!... — protestou a menina — Mamãe não sabe... Ella pensa que os visinhos me dão as fructas que lhe levo...

E poz-se a chorar novamente.

— E ficaria muito triste si o soubesse! — suspirou a menina. Ah! si você quizesse deixar-me ir!

Claudio vacillou. Deixar escapar a presa? Adeus, então, a alegria tão ansiada de fazer brilhar sua innocencia. Vira-se arrastando a cabeça pada á presença de seus avós.

— Olhae aqui quem nos roubava as péras e as uvas! E agora ainda tendes coragem de accusar-me!

Seria, pois, necessario continuar soffrendo injustas suspeitas? A vida, pelo menos, nunca se acharia. Pois deixar livre a menina era renunciar a encontrar o ladrão, que não apparecia mais.

— E o avosinho julgará que é por medo do alcatrão...

Mas sua hesitação durou pouco. Vivamente arrancou alguns racimos de uvas, muitas péras e as entregou a menina.

— Toma... Vae-te! — disse heroicamente. — E leva isto... E para tua mãe. Esta vez não mentes si disseres que t'as deram.

Alegremente a viu desapparecer pelo buraco da cerca que elle mesmo tornou a tapar. Depois se poz a rir, olhando suas mãos negras pelo alcatrão.

Dessa vez o ladrão foi encontrado. Impossivel negar. Quanto estão não vae gozar Papae Velho! Sua idéa, afinal, não não era dos peores...

Jardins da Beira-Mar

RIO (Especial para "A Republica") — Os novos jardins do Rio são a actracção mais constante do carioca, que ahi procura passar as horas caniculares da estação. Toda população que reside em apartamentos, nas casas de quatro e vinte e dois andares, existente hoje em todo o centro da cidade e até em certos bairros, como Copacabana, para ahi accorrem conduzindo creanças, que enchem de rumôr e alegria o littoral. Os novos jardins são vasios de verdura e frescura, nas tardes e noites quentes e emprestam um animo do movimento á capital. Foi uma lembrança bem achada.

Serviço de amparo aos menores

RIO (Especial para "A Republica") — O juiz de menores acaba de praticar um acto inteiramente de recedor de apoio e confiança por parte do publico. Verificando, segundo denuncia que deu motivo a rigoroso inquerito, que trinta e [illegible] commissarios procediam mal na execução do serviço, abusando da sua pequena parcella de poder para extorquir dinheiro e fazer violencias contra menores, não teve duvida em infligir-lhes um castigo exemplar, que sirva de exemplo aos demais auxiliares, demittindo sumacto só todos os responsaveis pelos actos criminosos apurados no inquerito. E' dispensavel registrar o agrado com que a medida saneadora foi recebida na cidade.

Combate á mendicancia

RIO — (Especial para "A Republica") — Está produzindo excellente resultado a medida de [illegible] mento da policia carioca, prendendo e processando a falsa mendicidade no mesmo momento que [illegible] cia no encaminhar e dar amparo aos legitimos necessitados. Num dia [illegible] sahiram ás mãos da policia [illegible] dividuos nessas condições. [illegible] recendo logo da cidade esses [illegible] aspecto de mendicancia, que infeitam os centros mundanos. [illegible] possivel que em pouco tempo [illegible] mos a cidade completamente [illegible] dessa praga, asylados os verdadeiros necessitados e punidos pela justiça os individuos sem [illegible] que fazem da piedade [illegible] de renda para viver.

A verdadeira valorisação do café

Durante muito tempo estiveram em jogo na questão do café, os termos "defesa" e "valorisação".

Toda obra de valorisação é contraproducente, affirmava-se, quando não se processa, naturalmente, segundo as necessidades reguladas pela offerta e procura. Nestas condições S. Paulo não estava operando a valorisação, mas tão somente a defeza do seu artigo contra as manobras da especulação baixista.

Ninguem pode duvidar da sinceridade dessa affirmativa porque, em verdade, os nossos compradores sempre se organizavam no sentido de obter o producto pelo minimo possivel das cotações. E sempre se mostraram irreductiveis nesse proposito, muito embora os nossos orgams technicos tivessem, por vezes, demonstrado a sem razão do clamor contra os preços mantidos e defendidos, provando á luz de dados e algarismos irrefutaveis que o custeio da producção cafeeira não admittia, sem graves riscos, a baixa repentina do artigo.

Mas, em meio de tudo isto, resalta um pormenor digno de nota. Os cafés finos, reclamados pelos consumidores mais exigentes, não soffriam a mesma guerra. Muito ao contrario, eram sempre vantajosamente cotados. Havia, portanto, a maior conveniencia em aperfeiçoar os methodos de producção, custasse o que custasse. Mas como e de que fórma? A nossa lavoura não constitue ainda uma classe bem articulada, unida e permeavel a suggestões de certa ordem. A prova disso se colhe no proprio facto de, sendo a maior interessada no aperfeiçoamento da producção haver mantido por tanto tempo o seu apego á rotina, pretendendo supplantar o criterio da qualidade.

Nunca se procurou tornar o Brasil o "melhor" productor e sim o "maior" productor. Punhamos, mesmo, nesta affirmativa, certa jactancia que só hoje começamos a achar tão ridicula quão inconsciente. A verdade é que, emquanto assim acontecia, paizes concorrentes, onde a Colombia se destaca, lançavam as melhores qualidades no mercado, alcançando preços compensadores, alem da vantagem incontestavel e de magnificos effeitos proximos e remotos, acreditando o seu artigo.

O governo do presidente Julio Prestes bem comprehendeu o rumo a seguir. Comprehendeu que a obra de defeza só podia alcançar os seus verdadeiros objectivos pela melhoria systematica do producto, emprehendendo-se uma campanha efficiente junto dos cafeicultores, no sentido de obter-se a alteração dos methodos seguidos até aqui.

Uma commissão de technicos foi organisada e incumbida de percorrer as zonas agricolas do Estado, levando aos lavradores os ensinamentos praticos.

Pugnou-se, assim, pelo aperfeiçoamento da cultura cafeeira, desde a sua adubação até os processos de apanha e secagem, de sorte a obter-se a melhor qualidade, evitando-se a carga de cafés estragados, imperfeitos, que entravam annualmente nos mercados de consumo, sob a pressão dos productores junto do governo, para que esse artigo fosse bem defendido.

Ora, as medidas complementares que estão sendo agora postas em pratica, assignalam definitivamente a nova éra da cultura cafeeira em S. Paulo, que, sendo, como é, o maior Estado productor, tem de servir de modelo ás demais unidades cafeicultoras.

O Serviço Sanitario do Estado, que sempre exerceu severa fiscalisação sobre os generos alimenticios entregues ao consumo publico, só occasionalmente incluia o café entre esses artigos. Faltavam-lhe amplos poderes para uma acção mais directa e decisiva e um apparelhamento adequado a essa tarefa, que não é das mais simples. Pois esta providencia acaba de ser em boa hora tomada pelo governo de São Paulo. Assim como hoje dispomos de um serviço de fiscalisação rigorosa nos portos, afim de evitar a exportação de fructas deterioradas, não se comprehende que o café, como genero destinado á alimentação esteja isento de um controle sanitario.

Agora mesmo o Instituto do Café acaba de tornar publica dos interessados que o requererem, aquelle apparelho de defeza resolveu autorisar a substituição dos cafés existentes em Santos por outros de qualidade superior, que ainda se acham retidos no interior, á espera de despachos nas estradas de ferro, sob a condição, porem, de entrega prévia e definitiva daquelles cafés ao Instituto, afim de serem inutilisados, immediatamente, como imprestaveis ao consumo, de accordo com as novas disposições do Codigo Sanitario.

Conforme a alludida deliberação já divulgada pela imprensa, a mesma faculdade será concedida relativamente a cafés que já se achem em reguladores.

E', como se vê, a inauguração de uma nova phase no commercio, que importará na verdadeira valorisação, aquella em que interfere apenas o factor natural da boa qualidade do artigo entregue ao consumo. E os demais Estados productores de café, no seu proprio interesse, no interesse commum, hão de imitar São Paulo nesse trabalho de verdadeira valorisação.

A. C.

A CONVENÇÃO DE DOMINGO

A attitude assumida pelos delegados do Partido Republicano Paranaense, na convenção de domingo, conferindo amplos poderes ao Directorio Central para a organisação da chapa federal (renovação do terço no Senado e constituição da bancada paranaense na Camara dos Deputados) demonstra, claramente, a alta confiança que o Partido deposita nos seus lideres, expressões verdadeiras do seu pensamento.

Esses, conhecendo minuciosamente todas as aspirações e anseios do povo paranaense, certamente escolherão nomes que possam, no Parlamento Brasileiro, defender com enthusiasmo e segurança os interesses precipuos deste povo.

Merece, dess'arte, os mais amplos louvores o gesto feliz, patriotico daquella assembléa politica, authentico reflexo da opinião publica de todo o Estado.

Ecos dos esponsaes do principe Humberto e da princeza Maria José

Relativamente ás publicações que temos feito sobre o grande acontecimento internacional destes ultimos tempos, que foram os esponsaes do principe Humberto da Italia, e princeza Maria José, da Belgica,

S.S.A.A.R.R. o principe Humberto, da Italia, e a princeza Maria José, da Belgica.

recebemos, em data de 11 do corrente, a seguinte carta do exmo. sr. Amedeo Mammalella, dignissimo consul real da Italia em nosso Estado:

"Curityba, 11 de Janeiro de 1930.

Senhor Director.

Tenho o prazer de agradecer-vos pela parte saliente que o jornal, tão dignamente dirigido por v. s., tem dado aos ultimos acontecimentos que culminaram na Italia com o casamento do Principe Herdeiro com a nobre Princeza da Belgica.

Com esta nova manifestação de exquisita delicadeza, mais uma vez a Imprensa Curitybana demonstrou de participar ao jubilo que, neste momento, enche o coração de muitos italianos aqui vivem e trabalham pela grandeza e prosperidade desta terra.

Queira receber, illmo. sr. director, os protestos de minha alta estima e distincta consideração

O Real Consul Geral da Italia
A. Mammalella."

PALACIO DA PRESIDENCIA

Ao sr. Presidente do Estado, o sr. Desembargador Alcebiades de Almeida Faria agradeceu os cumprimentos que S. Excia. lhe mandou, por occasião da passagem da data do seu anniversario natalicio.

Conferenciou com o Chefe de Estado, hontem, em Palacio, uma commissão do Instituto do Matte, composta das firmas: H. Araujo e Cia., Oxylio Sichero e Comp., N. Mader e Cia., Da Veiga e Cia., Ascanio Miró e Cia., Viuva Correia e Cia., Lima Martins e Cia., Leão Junior e Cia., Guimarães e Cia., Industrial Brasileira, F. F. Fontana.

Em audiencia previamente solicitadas, o sr. Presidente recebeu os seguintes senhores:

Dr. Gustavo Carvalho, dr. Martins Ribeiro, dr. Eugenio Virmond, dr. Leoncio Correia, Manoel Loureiro, Cel. Nivaldo de Almeida, dr. Miguel Quadros, Major Felinto Braga, Nino Maluzardi, Joaquim Braga, Max Rosenmann, Lysandro Cordeiro.

— Os deputados Ermelino de Leão, Baeta de Faria e Ermelino Becker, estiveram em Palacio, á hora destinada aos congressistas.

O Senador Marins Camargo, Deputado Lindolpho Pessoa e dr. Affonso Penteado, Juiz Federal estiveram em Palacio, em visita de cortezia ao sr. Presidente.

O sr. Presidente recebeu as seguintes communicações:

CURITYBA, 13 — Temos a honra de levar ao conhecimento de V. Excia. ter a convenção dos directorios locaes do P. Republicano Paranaense, hontem reunida nesta capital, para indicar candidatos á representação do Estado no Congresso Nacional, votado, unanimemente a seguinte moção a V. Excia.: "Os delegados dos directorios locaes reunidos, hoje, em Convenção do Partido Republicano Paranaense para indicar candidatos aos dois ramos do Congresso Federal, têm a satisfação de patentear a V. Excia. as mais sinceras manifestações de inquebrantavel solidariedade politica e os mais enthusiasticos applausos pela patriotica administração que vem realizando, como Presidente do Estado." Aproveitamos o ensejo para apresentar a V. Excia. os nossos protestos de alta estima e consideração. João Sampaio, Presidente; João Alves da Rocha Loures, Secretario da Convenção.

Os senhores coroneis Alfredo Mendes Teixeira, Prefeito Municipal, e Firmino Silveira, Secretario do Directorio Politico de Conchas, agradeceram as felicitações que o sr. Presidente lhes enviou a proposito do anno novo.

Enviaram cartões de boas festas ao sr. Presidente, mais os senhores:

Dr. Alvaro Paes, Presidente do Estado de Alagoas; Senador Bernardino Monteiro, Commandante e Officiaes da Força Publica de Goyaz, Coronel Affonso de Albuquerque Reis e Silva, João Regis Pereira da Costa, A. Oliveira Filhos e Cia., Ubaldino Moraes.

QUE CALOR!...

Por BERILO NEVES

(Especial para "A REPUBLICA")

Depois das festas e folganças com que costuma celebrar a entrada do Novo Anno o Rio voltou a abanar-se e a dizer, de momento a momento, com impaciencia e desconsolo: "mas, que calor!"

Esta exclamação, que anda de bocca em bocca, não constitue, verdadeiramente, uma novidade e de tal modo que, não fosse a affirmativa inabalavel do Calendario, cuidariamos ainda estar em 1929, nesse velho Anno que o Tempo acaba de empurrar, para sempre, dentro do seu immenso saco onde cabem civilisações, reinados e systemas philosophicos de vario theor e diverso principio...

Toda gente que já viajou sabe que o calor do Rio é esse flagello medonho que os cariocas querem que seja, para ter um assumpto e uma razão de queixa do Tempo... A columna de mercurio raramente vai alem dos 34 graus e, para compensar essa elevada pressão thermica, a cidade nos offerece algumas das mais bellas e acolhedoras praias que existe no mundo. Buenos Aires, que é fria e culta, tambem se queixa, em certas epocas do anno, de que não pode dormir por causa do calor... Os calores de Nova York são, talvez, mais violentos do que os do Inferno, e em Paris, quando o thermometro scisma de subir, é preciso ir apanhar a columna mercurial nos ultimos andares da Torre Eiffel...

O carioca sabe disso, mas finge que o não sabe... por simples e originalissima elegancia. Um elegante (seja homem ou mulher) que já foi á Europa e já sentiu o frio da Europa, não perde occasião para proclamar o seu amor ao frio e a sua profunda, incuravel antipathia ao calor... Gostar do calor é ser, de alguma maneira, nativista, bairrista, inimigo das praticas cosmopolitas que tanto apuram e adelgaçam o espirito humano. Um homem que já dormiu, em Paris ou Londres, debaixo de cinco cobertores, sentir-se-ia diminuido na sua dignidade de civilisado se tolerasse o somno sem cobertores de quauer especie! E' elegantissimo achar o calor "barbaro", "irracional", "feroz" como se elle fosse, não um phenomeno physico, mas um individuo mal educado e que não sabe entrar em um salão cheio de damas...

Dahi esse açodamento, essa pressa, essa violencia quase alegre com que, ao encontrar um conhecido, o carioca pergunta, tirando o chapéo e suspirando: "estás vendo que calor horrivel? E' um inferno, isso!" E, logo, recorda que em Paris deve estar fazendo 8 graus, e que na Côte d'Azur o ar é macio e doce como a polpa tenra de um fruto sylvestre...

Nos almoços e jantares de cerimonia a palestra começa pelo calor, volta, ahi pela altura do "peru á brasileira" ao mesmo assumpto, e encerra-se com o calor: que bom se não estivesse tão quente!" O calor nesta epoca, salva de difficuldades os namorados para quem o assumpto é escasso e a palestra difficultosa. Entre as pessoas de cerimonia, que se visitam pela primeira vez, tambem é de bom tom: "o sr. viu que tremendo calor tem feito nestes ultimos dias"? Logo, o interrogado affirma a virulencia da Temperatura e prevê para breve uma "carga d'agua"... Comparam-se, então os climas de varias cidades, conhecidas dos que conversam, e vêm observações, casos, anedoctas, que alligeiram a visita e tornam amavel o convivio das pessoas...

Essa malquerença ao calor é, assim, profundamente injusta e visceralmente ingrata. O calor facilita o convivio social porque estimula a palestra que é um dos seus elementos de exito e de intensificação. O calor tira as namoradas de entaladelas e, estimulando o casamento, ampara a Sociedade, e defende valorosamente, a Familia. O calor, tornando agradaveis os passeios e excursões, desenvolve o turismo e se torna, assim, uma fonte de riqueza e um elemento de progresso. O calor valorisa os automoveis, os navios, os aviões — todas as fórmas de transporte rapido e agradavel, e apparece, desse modo, como um alliado forte do Progresso, um alentador poderoso das Civilizações.

Para a saude humana, o calor tambem é um elemento de protecção e de estimulo. Fazendo toda gente suar, alivia o trabalho dos rins, melhora os arthriticos, beneficia as que têm visceras cançadas e insufficientes.

Pelo muito que faz transpirar, appetece o banho — sobretudo esse banho de mar, tão elegante e tão famoso, que a medicina moderna considera como o verdadeiro elixir de longa vida do seculo em que estamos! Com o banho de mar tomam-se, ao mesmo tempo, tres banhos: o de agua, o de ar e o de sol, todos beneficos, todos estimulantes das funcções vitaes, todos inimigos dos achaques e das tristezas de alma e de corpo!

Os povos mais limpos do mundo são os das regiões quentes. O nosso caboclo do norte banha-se varias vezes ao dia, porque, para elle, a agua é a salvação e o alivio. Todo brasileiro viajado sabe que em muitas capitais européas o banheiro é uma installação de luxo, e o banho um requinte de sybarita que se paga caro como se pagam as peras da California ou os abacaxis de Hawai... A Europa perfuma-se com agua de colonia, usa roupas de fina sêda, mas só se banha de mez em mez...

Ora, o contacto com a agua e com os demais elementos da natureza torna o homem infinitamente mais doce e mais humano... Um homem que se banha duas vezes ao dia tem menos probabilidade de ser mau do que o que só se lava uma vez por semana. Os assassinos futuros conhecem-se pelo muito ou pouco sabão que dispendem... O uso de bebidas artificiais, a ausencia dos grandes banhos em agua corrente e limpida poderiam explicar certos destinos desastrosos melhor do que as theorias da psychopathologia ou da phrenologia de Gall...

Eis ahi por que eu não amaldiçoo o calor. Acho, ao contrario, patriotico e benefico. Um paiz que se banha é um paiz que, cedo ou tarde, deslumbrará os povos com a sua civilisação e a sua riqueza. E o Brasil, graças a Deus, está, todo elle, caminhando para o mar — não para fazer ruins guerras de conquista mas, simplesmente, para tomar banho...

Rio, Janeiro de 1930.

A CONVENÇÃO DOS DIRECTORIOS MUNICIPAES DO PARTIDO REPUBLICANO PARANAENSE

No edificio do Congresso Legislativo do Estado reuniu-se, domingo, a convenção politica para a indicação dos candidatos á renovação da representação paranaense na Camara dos Deputados e do terco do Senado Federal

Consoante convocação anteriormente feita, teve logar ante-hontem, na sala das sessões do Congresso Legislativo do Estado, a convenção dos directorios municipaes do Partido Republicano Paranaense, para indicação dos candidatos á renovação da Camara dos Deputados e do terço do Senado Federal.

A essa reunião, que teve inicio ás 20 horas daquelle dia, estiveram presentes 48 delegados dos directorios municipaes.

A sessão foi aberta pelo cel. João da Silva Sampaio, na qualidade de membro do Directorio Central do P.R.P.

Depois de explicar os motivos da convenção, o cel. João Sampaio convidou os convencionaes drs. João Alves da Rocha Loures e Carlos de Britto Pereira para servirem, respectivamente, de primeiro e segundos secretarios.

Em seguida os convencionaes foram convidados a exhibirem os seus mandatos.

Verificou-se, então, acharem-se presentes os seguintes convencionaes: Eduardo dos Santos Lima, Lapa; Bento Martins de Azambuja, Paranaguá; Epaminondas Amazonas, União da Victoria; Geraldo Euclides de Christo, Rio Branco; Zacharias Abrahão, Assunguy de Cima; Ermelino Agostinho de Leão, Antonina; Aramis Taborda Athayde, Cambará; Constante Souza Pinto, Curityba; Cerqueira Lima, Palmeira; Affonso G. Correia, União da Victoria; Francisco da Fontoura Barreto, Castro; Arthur Ferreira dos Santos, Foz do Iguassú; Miguel Bertholino Pizzatto, Araucaria; Affonso A. Teixeira de Freitas, Tamandaré; Antonio Theophilo Vieira, Piraquara, Manoel Marques P. da Silva, Porto de Cima; João Alves da Rocha Loures, Palmas; Laudelino Vaz da Silva, Colonia Mineira; Francisco Gutierrez Beltrão, Clevelandia; Moysés Camargo, Prudentopolis; Edmundo A. Mercer, Tibagy; Altamirano Nunes Pereira, Thomazina; Carlos de Britto Pereira, Santo Antonio da Platina; Francisco Beira Fontoura, Colombo; Ermelino Becker, Rio Negro; Carlos Cunha, Jaguariahyva; Antonio José Gonçalves, Morretes; Cypriano Gomes da Silveira, Conchas; João Gabriel Martins, S. Matheus; José Augusto Gomes de Faria, Guarakessaba; Brasilio Fonseca, Pirahy; Bernardo Savio, Ponta Grossa; João Paz Raymundo Filho, Ribeirão Claro; Caio Machado, Campina Grande; Deamiro Natel de Camargo, São João do Triumpho; Octavio de Almeida Torres, Campo Largo; José dos Santos Ribas, Cerro Azul; Bento Munhoz da Rocha Netto, Iraty; Affonso de Camargo Filho, S. José da Boa Vista; João Carlos Pedrosa, S. José dos Pinhaes; Benjamin Ferreira Leite, Entre Rios; Admar Sá Mallet; Adelermo Camargo, Rio Azul; Tulio Pereira de Souza, Guaratuba; Gordiano Almeida Baptista, Bocayuva; Hildebrando de Araujo; Ipiranga; M. de Oliveira Franco Reserva; Francisco R. de Azevedo Macedo, Teixeira Soares; Lindolpho Pessoa, Imbituva, e Romualdo Barauna, Guarapuava.

Feita a exhibição de poderes, foi nomeada a seguinte commissão, para o respectivo conhecimento: Drs. José Augusto Gomes de Faria, Bento Munhoz da Rocha Netto e Moysés Camargo e srs. João Martins e Bernardo Savio.

A reunião foi suspensa por 11 minutos, afim de a referida commissão apresentar o seu parecer, que foi favoravel.

Reaberta a sessão, foi lido e posto em discussão e votação o alludido parecer, que foi, sem debate, unanimemente approvado.

Esse parecer estava redigido nos seguintes termos:

"Nós infra assignados nomeados pelo presidente da Convenção do Partido Republicano Paranaense, para constituir a commissão verificadora dos poderes dos convencionaes, para a escolha dos candidatos á renovação do terço do Senado e da representação na Camara Federaes, examinamos as delegações apresentadas e verificamos a sua authenticidade, correspondendo ao numero de assignaturas no livro de presença, que é de 48 delegados dos Directorios Regionaes.

Curityba, 12 de Janeiro de 1930.

(a.a.) — José Augusto Gomes de Faria; Bernardo Savio; Bento Munhoz da Rocha Netto; João Gabriel Martins; Moysés Camargo."

Tendo, em seguida, a mesa da Convenção consultado a assembléa sobre a forma da escolha dos candidatos, pediu a palavra o convencional dr. Caio Machado, que propoz á mesa que, de accordo com a praxe invariavelmente seguida, nomeasse uma commissão que apresentasse á deliberação da Assembléa os nomes a serem indicados como candidatos.

Approvada sem debate e unanimemente a proposta do convencional dr. Caio Machado, foi pelo sr. presidente da mesa designada a seguinte commissão: Drs. Manoel de Oliveira Franco, Ermelino de Leão e Eduardo dos Santos Lima, e srs. major Francisco Fontoura Barreto e Ermelino Becker.

A sessão foi suspensa por 11 minutos, para dar tempo á commissão a elaborar o seu parecer.

Reaberta a sessão, a alludida commissão apresentou o seu parecer, redigido nos seguintes remos:

"A commissão designada pela Convenção do Partido Republicano Paranaense para indicar candidatos á representação do Estado no Congresso Nacional:

— Considerando que o Directorio Central, como orgão executivo do Partido, merece todo o apoio e confiança da Convenção, e

Considerando que em virtude de suas funcções está mais em contacto com os proceres da politica estadoal e federal, e que por isso pode melhor ajuizar das actuaes conveniencias partidarias:

E' de parecer que a Convenção, ora reunida, deve delegar ao Directorio Central do Partido a incumbencia de indicar os candidatos á representação do Estado nos dois ramos do Congresso Federal.

S. C. em 12 de Janeiro de 1930.

(a.a.) — Oliveira Franco; Ermelino de Leão; Eduardo dos Santos Lima; Ermelino Becker; Francisco da Fontoura Barreto."

Posto em discussão, foi o parecer approvado, sem debate, unanimemente.

Em seguida o presidente fez franca a palavra, a quem della quizesse fazer uso.

Tomando a palavra, o convencional Lindolpho Pessoa apresentou e justificou brilhantemente a seguinte moção ao exmo. sr. dr. Washington Luis, presidente da Republica:

"Os directorios locaes do Partido Republicano Paranaense, reunidos hoje, em convenção, afim de indicar candidatos a senador e deputados federaes, têm a honra de manifestar a v. exa. os seus protestos de inquebrantavel solidariedade politica e vivos applausos pela segurança e patriotismo com que tem dirigido os destinos da nação."

Essa moção foi, unanime e enthusiasticamente approvada.

Pelo convencional dr. Ermelino de Leão foi apresentada e brilhantemente justificada uma moção ao exmo. sr. dr. Affonso Camargo, presidente do Estado.

Essa moção, que foi unanimemente approvada, está assim redigida:

"Os delegados dos Directorios locaes reunidos hoje, em convenção do Partido Republicano Paranaense para indicar candidatos aos dois ramos do Congresso Federal, têm a satisfação de patentear a v. exa. as mais sinceras manifestações de inquebrantavel solidariedade politica e os mais enthusiasticos applausos pela patriotica administração que vem realizando, como presidente do Estado."

Em seguida foi approvada a seguinte moção ao sr. dr. Julio Prestes, brilhantemente justificada pelo convencional dr. Manoel de Oliveira Franco:

"Os directorios locaes do Partido Republicano Paranaense, reunidos, hoje, em convenção para indicar candidatos á representação do Estado no Congresso Federal, têm a honra de apresentar ao egregio candidato nacional á successão presidencial da Republica os seus protestos de inquebrantavel solidariedade e de manifestar os seus applausos ao brilhante programma de governo com o qual v. exa. se apresentou á nação.

Curityba, 12 de Janeiro de 1930.

(a) M. de Oliveira Franco".

Usando, a seguir, da palavra, o convencional dr. Altamirano Nunes Pereira, apresentou e justificou uma moção ao sr. dr. Vital Soares.

Essa moção, que foi unanimemente approvada, está redigida nos seguintes termos:

"A Convenção dos Directorios do Partido Republicano Paranaense reunidos hoje, para indicar candidatos á representação do Estado no Congresso Federal, tem a honra de reiterar os protestos de incondicional apoio e solidariedade á candidatura de v. exa. a vice-presidente da Republica."

Não havendo mais quem quizesse fazer uso da palavra, o sr. cel. João Sampaio, presidente da Mesa, antes de encerrar a sessão dos trabalhos da convenção, agradeceu a presença dos srs. delegados dos directorios politicos, concitando-os, em nome do Partido, a não pouparem esforços, no sentido de que, no pleito de 1.º de Março proximo, mais uma vez se patenteiam a pujança e a disciplina da poderosa aggremiação politica em que militam.

Em seguida foi encerrada a sessão.

O pleito de 1.º de Março e a commissão que o dirigirá na comarca da capital

Em reunião realizada a 9 do corrente foi constituida a seguinte commissão que, por parte do Partido Republicano Paranaense, dirigirá o pleito de 1.º de Março vindouro na comarca da capital.

1º Desembarg. Luiz de Albuquerque Maranhão.

2º Cel. João Antonio Xavier.

3º Cel. Theophilo Soares Gomes.

4º Major Percy Withers.

5º Deputado Lindolpho Pessoa.

6º Deputado Manoel de Oliveira Franco.

7.º Deputado João Barboza de Almeida.

8.º Dr. Arthur Ferreira dos Santos.

9.º Dr. Raul Zenha de Mesquita.

10.º Coronel Joaquim Augusto de Andrade.

11.º Coronel Wenceslau Glasser.

12.º Eugenio Profillet

13.º Francisco M. Pereira da Costa.

14.º Dr. Simão Kossobudzki.

15.º Prof. Nicephoro M. Falarz.

16.º Dr. Santiago M. Colle.

17.º Maximiniano Hilbert.

3.º Lucio de Freitas.

Secretario, sr. dr. Abilio Peixoto.

Todos os dias uteis, das 17 ás 18 horas, a commissão acima reunir-se-á na sede do Partido, nos altos desta redacção, onde ficará á disposição dos correligionarios e de todos quantos se interessem pelo pleito de 1.º de Março.

O grande comicio de domingo ultimo, promovido pela Bandeira Paranaense

Conforme noticiamos anteriormente, realizou-se domingo ultimo, ás 17 horas, na Praça Tiradentes, o grande comicio com que a Bandeira Paranaense iniciou a sua segunda phase de actividade.

Presentes innumeras pessoas, de todas as classes sociaes, tomou a palavra, com a eloquencia de sempre, o illustre tribuno e jurista conterraneo Dr. Pamphilo d'Assumpção, que fez a apresentação do eminente patricio Dr. Leoncio Correia ao auditorio.

Subiu, em seguida, á tribuna popular o notavel paranaense, produzindo vehemente oração civica, repassada do mais vivo enthusiasmo e patriotismo, exhalçando os meritos innegaveis dos notaveis candidatos nacionaes Drs. Julio Prestes e Vital Soares á successão presidencial.

As suas ultimas palavras foram abafadas por estrepitosa salva de palmas.

A seguir, com muito enthusiasmo e eloquencia, falou o illustre intellectual patricio Deputado Ermelino de Leão, enaltecendo a nobre causa nacional que, no momento empolga o paiz inteiro e salientando tambem os valores dos insignes candidatos.

Succedeu-o na tribuna o distincto clinico Dr. Amaury Athayde, deputadio estadoal e que, com todo fervor de sua mocidade, pronunciou formoso discurso. Orou, finalmente, o illustrado paranaense Dr. Pamphilo d'Assumpção, produzindo uma bellissima oração, tanto pela eloquencia de suas palavras quanto pela força de seus argumentos.

E assim terminou o grande comicio, que transcorreu com o maximo brilhantismo e na mais completa ordem, ficando com elle assignalada mais uma victoria da Bandeira Paranaense, em pról dos eminentes candidatos do povo brasileiro aos supremos postos da Nação.

Os serviços de estradas de rodagem no Paraná e Santa Catharina

A' directoria de Contabilidade Publica do Thesouro Nacional, o ministro da Viação remetteu os documentos apresentados pelo engenheiro chefe da commissão de estradas de rodagem, nos Estados do Paraná e Santa Catharina, coronel José Ozorio, com o fim de comprovar a applicação da quantia de 1.500:000$000 que lhe foi entregue pelo Thesouro Nacional em 11 de Outubro ultimo.

VIDA MUNDANA

DE NOVO

— Borboleta!
— Oh! coração!
—Você ainda se lembra de mim?
— Não.
— Pensei...
— Por que lhe chamei coração? Todo mundo é meu coração... Mas, espere... espere um pouco... Parece que me lembro... Foi ha muitos annos, não foi? Foi, sim... Ha tanto tempo!... Estou vendo... estou vendo tudo... Quero falar a verdade... quero ser sincera... Reconheci-o logo . Recordo-me sempre de você... Nunca lhe disse adeus, não é verdade? Quando o procurei, e em vão... Disseram-me que tinha embarcado. Sem se despedir de mim, máo! Depois, rolei por ahi... Cheguei até a ser rica... A's vezes, de noite, cantava baixinho coisas de que você gostava... E adormecia, com uma saudade grande de nós dois... Por que foi mesmo que nós nos separámos?... Ah! foi por que eu não ficava calada nos concertos... Foi, sim... Você gostava de ouvir como se estivesse rezando para dentro... Você era engraçado...
— Que falta tu me fizeste! Nos primeiros tempos andei como um homem que perdesse o corpo... Não me sentia... Pouco a pouco, noutras paizagens, fui acreditando na tua morte... Então, de vagar, novamente tomei conta de mim... As arvores do jardim do Luxemburgo que te digam, um dia, quanto fálamos de ti...
— Diga você... agora... Que tarde linda!
— Linda...
— Diga...
— Não...
— Envelheci...
— Estás mais moça...
— Fiquei feia...
— Nunca foste tão bella...
— Meu amor...
— Mas, o nosso romance já acabou... O que tinhamos de fazer, já fizemos...
— Que custa um capitulo mais?... O ultimo... Talvez seja o melhor... Vamos fazer o ultimo capitulo?... Aprendi uma chusma de canções novas...

ALVARO MOREYRA

ANNIVERSARIOS

Fazem annos hoje

SENHORITAS

Nathalia, filha do sr. Antonio Cortes.

Egilda, filha do sr. Alfredo Nogueira.

Julieta, filha do saudoso commandante Carlos de Lemos.

JOVENS

Agostinho Leão Junior.

SENHORAS

D. Alice Barnack, esposa do sr. Adolpho Barnack.

D. Alayde Marques de Oliveira, esposa do sr. Marinho Alves de Oliveira.

D. Anna Teixeira de Oliveira, esposa do sr. Domingos Azevedo.

SENHORES

Marcillo de Sá Sottomaior
Henrique Monegaglia
Ary Mattos.
João Lopes Junior
Diogenes Stori Sobrinho.
Octavio Gerardo.
Jocelyn Braga.
Angelo Bom.

Sta. Yole Ciccarino

Vê passar hoje a sua data natalicia a gentilissima senhorita Yole Ciccarino, formoso ornamento do

nosso "set" social e filha dilecta do sr. Vicente Ciccarino, conceituado industrial conterraneo.

A distincta anniversariante, que pelas qualidades de espirito e coração desfructa nos circulos de suas amizades a maior sympathia e apreço, ver-se-á com certeza cercada, na data de hoje, das mais justas e significativas homenagens de todas as suas amiguinhas, ás quaes dedica em sua residencia uma encantadora festa intima.

Dr. Ermelino de Leão

Transcorre hoje o anniversario natalicio do illustre historiador conterraneo, nosso valoroso amigo e correligionario sr. dr. Ermelino de Leão, adiantado industrial em Antonina.

O brilhante intellectual, que tanto tem distinguido as letras paranaenses com obras de valor, foi ainda recentemente convidado a participar de um grande Congresso de Historia Americana, a realizar-se em Berlim, em Setembro do corrente anno e onde deverão ser discutidas importantes theses com referencia á Historia da America, raça, lingua, costumes e prehistoria dos povos americanos.

Ao illustre conterraneo, apresentamos nossas felicitações sinceras pela passagem da auspiciosa data, tão cara á sociedade paranaense.

UM CRIME SENSACIONAL QUE EMOCIONA A SOCIEDADE NOVA-YORKINA

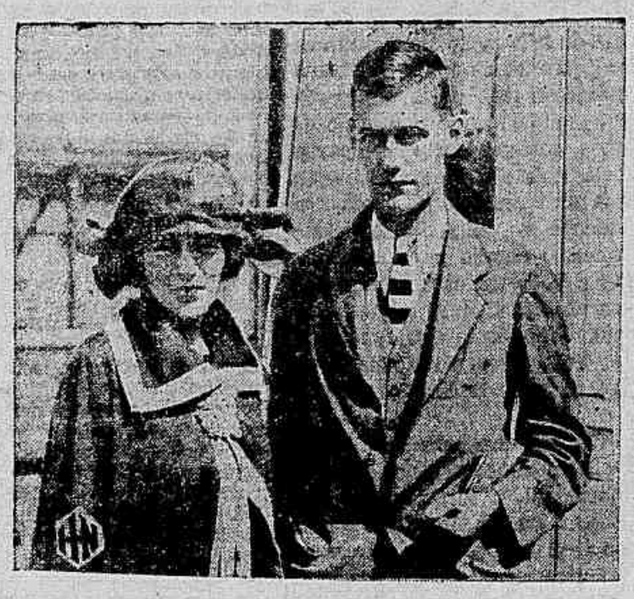

NOVA YORK, janeiro (I. I. N.) — Um caso sensacional abalou a sociedade de Nova York.

Um joven elegante e rico e uma bella figura feminina foram encontrados mortos num apartamento luxuoso de Nova York.

O morto foi identificado como Henry Crew Crosby, membro de uma familia conhecida de Boston, e sobrinho da fallecida sra. J. Pierpont Morgan.

A dama foi reconhecida como a sra. Josephine R. Bigelow, de uma familia notavel de Boston.

A' esquerda, Henry Crew Crosby com sua esposa, photographia tirada em 1922, depois de tornar-se elle graduado na Universidade de Harvard. A' direita, a sra. Josephine R. Bigelow.

Joaquim Ribeiro Braga

Com destino a Fóz do Iguassú, onde vae exercer as funcções de Inspector Regional das Rendas do Estado, segue hoje, via S. Paulo, o nosso prezado amigo e prestigioso correligionario, sr. Joaquim Ribeiro Braga.

Ao distincto viajante a "A Republica" endereça os seus melhores votos de boa viagem.

Dr. José Hypolito

Procedente do Rio de Janeiro, encontra-se entre nós o sr. dr. José Hypolito, vice-presidente da "Liga dos Combatentes", fundada na capital da Republica e composta de ex-revolucionarios e elementos independentes da politica nacional.

O dr. José Hypolito vem ao nosso Estado a serviço de propaganda da candidatura Julio Prestes-Vital Soares.

NASCIMENTOS

No Cartorio do Registro Civil foram registrados os seguintes nascimentos:

Alcina Honorio, filha de Quodvultdeus Honorio e de d. Noemia Honorio.

Janet Penteado, filho de João Penteado e de d. Julia Ramon Penteado.

Geraldo Dolenga, filho de José Dolenga e de d. Domingas Dolenga.

Therezinha de Jesus Tavares filha de Santiago de Souza Tavares e de d. Maria Monteiro Tavares.

Delourdes Malheiros, filha de Plinio Malheiros e de d. Herminia Malheiros.

Francisco Martins Franco Filho, filho do dr. Francisco Martins Franco e de d. Maria Rosa de Miranda Franco.

Roberto Claudio Weigert, filho de Adolpho Weigert e de d. Alvina Weilgert.

Gary Milton Iarza, filho de Oscar Iarza e de d. Julia Iarza.

David Zequinão, filho de Domingos Zequinão e de d. Emilia Zequinão.

Aglaé Teixeira Vianna, filha de Paulo Guajara Vianna e de d. Déa Teixeira Vianna.

Janina Kmiec, filha de José Kmiec e de d. Edvirge Kmiec.

Valdemar Lysandro Carvalho, filho de Antonio Carvalho e de d. Cecilia Monteiro Carvalho.

Dyluah Kockodan, filho de João Koeskodan e de d. Mercedes Kockzkodan.

Aristides Dall'Stella, filho de João Baptista Dall'Stella e de d. Palmyra Fontana Dall'Stella.

FALLECIMENTOS

D. Elvira Anna Teguy Pinheiro

Occorreu hontem, nesta capital, o infausto passamento da veneranda senhora d. Elvira Anna Teguy Pinheiro, acontecimento esse que re-

percutio dolorosamente no seio da nossa sociedade, onde a extincta gosava de generalizada estima e de innumeras amizades.

D. Elvira Pinheiro, que veio a fallecer na avançada idade de 80 annos, nasceu na cidade de Paranaguá a 10 de Dezembro de 1850.

Era filha do saudoso paranaense Francisco Ferrer Pinheiro; irmã da exma. viuva Manoel Ricardo Guimarães e das exmas. sras. das. Clementina Pinheiro de Castro e Victoria de Castro; tia do sr. desembargador Carlos Pinheiro Guimarães e das exmas. sras. das. Francisca Guimarães Niepce da Silva e Lulú Guimarães.

Cel. Rodrigo Nery do Canto

Repercutiu dolorosamente nesta capital a noticia do infausto acontecimento da morte do nosso illustre amigo e distincto correligionario cel. Rodrigo Nery do Canto, occorrida sabbado ultimo, ás 11 e 40 minutos, na cidade de Ponta Grossa, onde residia e era grandemente estimado.

O seu corpo foi transportado domingo, ás 5 horas da manhã, para Imbituva, onde foi sepultado.

Nos seus funeraes, que foram concorridissimos, o exmo. sr. dr. presidente do Estado fez-se representar pelo cel. Benedicto Perretti, prefeito municipal de Imbituva, e o prefeito municipal de Ponta Grossa pelo dr. Flavio Guimarães.

O extincto occupou cargos de destaque em nosso Estado, tendo sido deputado ao Congresso Legislativo nas legislaturas de 1892-93, e 1912-1913. Foi prefeito municipal de Imbituva durante o quatriennio de 1908-12, desempenhando com muito brilhantismo as suas funcções.

Em 1878 foi escrivão de paz em Ponta Grossa. Era o mais antigo assignante desta folha, sendo-o desde o seu primeiro numero até o fim de sua vida.

Dadas as nobres virtudes de que era portador, os seus dotes de intelligencia e de caracter, o distincto paranaense era alvo de toda a sympathia e amizade, motivo porque a sua morte causou a mais profunda consternação.

Ao dr. Laury Nery do Canto e á exma. familia do extincto, apresentamos as nossas expressões do mais profundo pesar.

No Cartorio do Registro Civil, á rua Marechal Floriano n. 25, foram registrados os seguintes obitos:

Herondina de Freitas de 5 mezes de idade, natural deste Estado, filha de João de Freitas e de d. Maria Alves de Freitas, victima de gastro enterite.

Elvira Ansuateguy Pinheiro, de 78 annos de idade, natural deste Estado, filha de Francisco Ferrer Pinheiro e de d. Patricia Ansuateguy Pinheiro, solteira, victima de syncope cardiaca.

Roberto Kachuba, de 5 mezes de idade, natural deste Estado, filho de Miguel Inhygenio Kachuba e de d. Rosa Kachuba, victima de toxicose alimentar.

Alceu Simões dos Santos, de 3 mezes de idade, natural deste Estado, filho de Pericles Simões dos Santos e de d. Maria Michels dos Santos, victima de intoxicação alimentar.

Ivette Cordeiro, de 1 1|2 anno de idade, natural deste Estado, filha de Arthur Cordeiro e de d. Cecilia Cordeiro, victima de toxemia alimentar.

Consultorio de Belleza

As senhoras que desejarem consultar-me deverão enviar cartas para "Marina Del Lorena — A REPUBLICA — Curityba, Estado do Paraná" ou então para o Rio de Janeiro, caixa postal, 206.

JUDIA (Antonina) — Queira escrever-me novamente sobre os preparados que pedio, pois que a remessa dos mesmos foi feita regularmente.

Mandar-lhe-ei por uma deferencia especial uma segunda remessa para ver se os mesmos chegam a seu destino.

NADIA' (Curityba) — As mascaras de volle de que falla não as tenho por emquanto. Os taes corpinhos de celluloide não os conheço. A minha cliente deverá seguir o tratamento dos seios que indico á Desiludida (Curityba).

DIANA (Paranaguá) — Para que seus cabellos tornarem á sua côr primitiva, aconselho-a a usar o seguinte:

Alcool 50 grammas; oleo de vaselina doces, 50 grammas; glycerina 30 grammas.

EDMEE (Lapa) — Tome internamente uma vez por semana uma chavena de Chá Garfield e todas as noites antes de se deitar, tome um meio banho quente. No rosto, applique o seguinte:

Sabão branco	50 grs.
Oleo de amendoa amarga	20 grs.
Succo de limão	20 grs.
Oleo de rosas	3 grs.

Applique no rosto todas as noites e pela manhã lave-o em agua do cozimento de farello, misturada em partes iguaes com agua de rosas. Depois, faça no rosto ligeira massagem e applique o meu creme n. 1.

O Cardapio do Dia

BOLO "MYRIAN"

Duas chicaras de farinha de trigo, uma chicara de chocolate em pó, 100 grammas de manteiga, quatro ovos, um quarto de kilo de assucar mascavinho. Bate-se a manteiga com o assucar, depois de bem batido junta-se as gemmas e torna-se a bater bem. Junta-se depois a farinha, o chocolate e uma colherinha de fermento, uma chicara de leite as claras batidas em neve e 200 grammas de passas ou ameixa preta. Mistura-se tudo muito bem e leva-se a assar em forno regular, recheiando-se depois com um pouco de laranjada.

BOLO DE JANEIRO

Duas chicaras de assucar, 1|4 de kilo de manteiga, 3 chicaras de farinha de trigo, 6 ovos e 1|2 garrafa de leite. Bate-se bem a manteiga com assucar, até ficar como nata, juntam-se depois as 6 gemmas, tornando a bater bem e após a farinha com uma colherinha de fermento e mais o leite e as claras batidas em neve. Deve ser assado em taboleiro e depois cortado para recheiar com uma massa formada de marmellada, laranjada e passas sem a semente.

OVOS DE CANEQUINHA

Põe-se dentro de cada canequinha um pouco de manteiga ou de nata fresca e quebra-se dentro um ovo; vae para o forno dentro de um taboleiro contendo um pouco d'agua. Deve-se juntar um pouco de nata a manteiga não fiver bastante.

CONCURSO INTERNACIONAL DE BELLEZA

PROSEGUE COM BRILHO O GRANDE PLEITO

O ENTHUSIASMO DESPERTADO EM TODO O BRASIL

Communicado n 26 distribuido pela "A Noite"

"Das florestas amazonicas aos pampas riograndenses, do littoral ao "hinterland", por valles e montes, os corações brasileiros, nesta data, 1º de Janeiro de 1930, começam a pulsar, a vibrar de calor e enthusiasmo pela eleição de "Miss Brasil".

Em todos os Estados deste nosso immenso, vastissimo Brasil, gloria da America do Sul, cujo progresso e cultura já se irradiam mundo a fora, sob o fulgor do Cruzeiro do Sul, nas urnas adrede preparadas, installadas nas redacções dos grandes como dos pequenos orgãos da nossa imprensa — grandes e pequenos no tamanho, iguaes nos sentimentos, no espirito alevantado e na orientação patriotica — começaram a cahir, uma a uma, as cedulas que decidirão das suas representantes lidimas á pavada da Capital Federal.

"A Noite" faz os votos mais ardentes para que dentre uma dessas bellezas — typos vivos da raça brasileira — saia, para satisfação e orgulho de todos nós, a Miss Universo 1930".

O SUICIDIO DA RAINHA DE BELLEZA DA AUSTRALIA CONVERTE-SE EM UM CASO POLITICO — COMO A STA. BARCLAY POZ TERMO A' EXISTENCIA

(Communicado epistolar de D.T.M.)

SYDNEY (Australia) Dezembro — A carta da senhora Barclay, dirigida aos jornaes, começava por esta phrase impressionante:

— "Minha filha suicidou-se por amor, foi uma tragedia de amor que a levou desta vida"

A senhora Barclay era a mãe de Dulce Barclay, a rainha de belleza da Australia e, na verdade, uma belleza perfeita, dessas que effectivamente são raras hoje em dia: os olhos de uma transparencia de céo de primavera, a boca vermelha como uma cereja, os hombros, o collo, o rosto, as pernas de uma modelação escultural.

Esta soberana da belleza suicidou-se, em verdade, por um processo plebeu: ingerio, como qualquer mulher vulgar, uma certa quantidade da strichnina, que logo a levou ás agonias de uma morte lancinante. O suicidio deu-se nos aposentos do advogado Robert O' Connor, um jovem de raro talento, residente em Brisbane, por quem a suave e linda Dulce de apaixonara violentamente.

A opinião publica interessa-se immenso pela apuração do caso da rainha. Mas a sra. Barclay oppõe-se com tenacidade a maiores investigações, considerando-as uma violencia e exclama, em tom pathetico, na sua carta á imprensa:

— "Vivemos a idade da carne e do sangue, das extremas paixões humanas e as sordidas investigações a que se procede, em relação a mortes tragicas de jovens, em nada salvaguardam a mocidade".

A opinião publica, entretanto, não concorda com a senhora Barclay e exige do governo, até em "meetings" effectuados na praça publica, um severo e rigoroso inquerito.

APURAÇÕES PARCIAES

A ultima apuração parcial deu o seguinte resultado:

Ophelia Abreu	181	votos
Jacyra Bittencourt	156	"
Gilda Kopp	113	"
Laura Munhoz	93	"
Beatriz Van Erven	78	"
Dinorah Bergonse	65	"
Carmen Queiroz	52	"
Sylvina Bertagnolli	45	"
Ady Miró	42	"
Carlota Pereira	35	"
Aurita Wanderley	31	"
Julia Pedrosa	30	"
Maria L. Correia	30	"
Flora Lustosa	28	"
Arina Bezerril	24	"
Zazá Pinheiro Lima	22	"
Lola Bindo	21	"
Rachel Goulin	20	"
Margarida Zugueib	19	"
Hilda Arzua	18	"
Althair Villanueva	18	"
Nair Todeschini	17	"
Eunice F. A. da Costa	17	"
Lecticia Colle	16	"
Helena Colle	15	"
Irene Weiser	15	"
Marina Cunha	15	"
Neusa Sperandie	15	"
Santa Martins	13	"
Adelaide Villa	13	"
Zainara A. de Abreu	12	"
Nair Rocha	10	"
Ivette Merby	10	"
Vera Ballão	9	"
Ivette Camargo	9	"
Antonieta Q. de Souza	7	"
Dinorah Lima	7	"
Nice Lobo	6	"
Edith Wendler	6	"
Gladys V. Cavalcanti	6	"
Yolanda Pedrosa	6	"
Geny Wolf	5	"
Jacy Assumpção	5	"
Angelica Colle	4	"
Yong Sebrão	3	"
Alba Withers	3	"
Rosinha Pinheiro Lima	3	"
Zella Lins	3	"
Lourencita Carnaciali	2	"
Joaquina Guimarães	2	"
Carmen Carneiro	2	"
Maria F. de Castro	2	"
Jandyra Munhoz	2	"
Lilá Murley	2	"
Lola Guimarães	1	"
Olga Viegas	1	"
Carmen Braun	1	"
Rosy Pinheiro Lima	1	"
Lelia Leão	1	"
Maria Loureiro	1	"

EXPEDIENTE DO CONCURSO

Odin Mattoso — Perfeitamente. Os votos que enviou á sta. Carlota Pereira sómente nos foram entregues hontem e constam da apuração parcial publicada hoje.

Affonso Ribeiro — Os votos que enviou á sta. Ady Miró constam da apuração parcial de hoje.

Rosa Maria Wanke — A sta. que mereceu a honra dos votos que enviou não tem ainda a idade exigida para o concurso — minimo de 17 annos.

Leonel Cruz — Não foi apurado o voto que enviou hontem a esta redacção por estar ininteligivel o nome da candidata. Poderá negar até sexta para uma explicação?

João da Silva Couto — Apesar da vossa explicação de domingo, não hontem o sr. nos dirigiu a sua reclamação. Não teria lido a nossa nota? Ainda uma vez repetimos: a sta. Gilda Kopp é de Curityba, tanto quanto o sr. e todos sabem, por suas linhas e outras virtudes, merecedora incontestavel dos votos que lhe têm sido justamente attribuidos.

DECORAÇÕES DE INTERIORES

Consultem-nos para qualquer serviço de decoração; tratamos de decorações particulares como sejam: simples collocações de cortinas, estores, reposteiros, etc., como tambem de decorações artisticas de bungalows, residencias novas, de salões de clubs e sociedades, de escriptorios commerciaes, garantindo sempre um serviço bem executado por preços modicos.

Dispômos dos melhores e mais modernos elementos para embellezar ou melhorar o interior de sua casa e temos pessoal especialista capaz de executar com bom gosto e perfeição quaesquer decorações exigidas.

Estamos modernas para Cortinas, tecidos finos para reposteiros, Estores bordados. Cortinados. Mosqueteiros.

Braun

A GRANDE CASA POPULAR

ACTOS OFFICIAES

GOVERNO DO ESTADO

PRESIDENCIA DO ESTADO

Em 14 de de Janeiro de 1930.

O Sr. Presidente do Estado, assignou em data de hontem os seguintes Decretos:

EXONERANDO:

— Alfredo Baptista Veiga, a pedido, do cargo de Delegado de Policia de Imbituva;

— Arthur Henrique Galvão, por abandono, de professor em Jangadinha, Districto de General Carneiro;

— Horacio Pereira, por abandono, do cargo de Professor do logar Rio do Gado, Districto de General Carneiro.

REMOVENDO:

— Ernestina Franco da Silveira, normalista, da regencia duma das cadeiras do Grupo Escolar Dr. Xavier da Silva, para uma das cadeiras do Grupo Conselheiro Zacharias e deste para aquelle a normalista Maria da Luz Cid;

— Ignacio Alves de Souza Filho, Director do Grupo Escolar Manoel Euphrasio e da escola nocturna para operarios de Piraquara para identicos cargos no Grupo Izabel Branco, em Jaguariahyva;

— Eugenio de Almeida, Director do Grupo Escolar Izabel Branco e da Escola Nocturna para Operarios de Jaguariahyva para identicos cargos no grupo Manoel Euphrasio em Piraquara;

— Thereza Alves de Souza, normalista, de Piraquara para Jaguariahyva;

— Gabriel Archanjo de Oliveira Rosas, professor effectivo, de Castro para Caeté, em Tibagy;

— José VVingen, professor effectivo, de Foz do Iguassu' para a escola de Santa Helena, no mesmo Municipio;

— Osny Noronha, professor provisorio, de Osso de Porco para Guimarães Carneiro.

NOMEANDO:

— Francisco de Britto, Promotor interino da Comarca de Imbituva;

— Arnaldo Mendes, auxiliar da Collectoria de Fluviopolis;

— Antonio Camargo Filho, Auxiliar da Collectoria de São Jeronymo;

— José da Conceição Cardoso, 2° supplente do sub-delegado de policia do Districto de Pihen;

— Francisco Theodoro Cordeiro, 2° Tenente, Delegado de Policia em Commissão de Imbituva;

— Dalbary Cleve Franklin, professora na Fazenda Agricola Barbosa em Cambará;

— Pedro Prestes e Cyrilo Atanazio Ferreira, professores de Ribeirão Vermelho e Barco, no Municipio da Lapa;

— Nelson Vargas, professor em Campinas municipio de Pirahy;

— Annita Bueno, professora em Ponte Nova, na Lapa;

— Pedro Santos, professor em Fundão, Municipio de Pirahy;

— Dirce Vieira de Castro, normalista, adjuncta do grupo escolar Conselheiro Zacharias, nesta Capital;

— Manoel dos Santos Costa, professor em Rio das Antas, districto de General Carneiro, em Palmas;

— Joanna Alves Gonçalves, professora em Formigas, districto de Larangeiras, em Guarapuava;

— Arthur de Paula e Souza, professor em Jangadinha, districto de General Carneiro;

— Adalgisa Perera, adjuncta de professora de Colonia Alexandra districto de Rio das Pedras, em Paranaguá;

— Mathilde Herminia Silva, adjuncta do Grupo Barão de Capanema, em Prudentopolis;

— Henrique Max VVagner, professor da Encantilado municipio de Palmas;

CONCEDENDO:

— á Zulmira Rolin Lamas, normalista; Ilza Lopes Munhoz, professora effectiva; Maria da Luz Lima, normalista; Rosa Quadros de Miranda Costa, normalista, e Edmundo Mercer Junior, professor auxiliar, 90 dias de licença.

MANDANDO addir a normalista Anna Ferreira de Souza ao Grupo Izabel Branco de Jaguariahyva.

PROMOVENDO a Collector de São Jeronymo o auxiliar Octacilio Arantes Carneiro, ficando, exonerado o actual collector.

REQUERIMENTOS DESPACHADOS:

Companhia Lloyd Brasileiro — A' Secretaria da Fazenda, para registrar.

Albina Andrade Martins — A' Secretaria do Interior.

Casa Militar da Presidencia — Sim.

João Nociti — Sim, de accordo com a informação.

Rodolpho Tavora — Sim.

Borrolocazzi e Comp. — A' Secretaria de Agricultura.

SECRETARIA D'ESTADO DOS NEGOCIOS DO INTERIOR, JUSTIÇA E INSTRUCÇÃO PUBLICA

Despachos do Exmo. Snr. Dr. Secretario do Interior, em 9-1-930

Requerimentos numeros:

12203 Banco de Curityba — Officie-se a Secretaria da Fazenda.

11885 Eurico Fonseca e Cia. — Officie-se á Secretaria da Fazenda.

38 Marietta Massaneiro — Submetta-se á 2ª. inspecção.

39 J. Ghione — Sim.

40 Sebastião Lima — Submetta-se á inspecção de saude.

11884 A. D. Gomes — Remetta-se á Secretaria da Fazenda.

10816 Estanesiau Leminsky — Officie-se á Secretaria da Fazenda.

41 Joel Lamvvays — Remetta-se á Secretaria da Fazenda.

Officios numeros:

107 Secretaria da Fazenda — Officie-se á Chefatura de Policia.

109 Secretaria da Fazenda — Officie-se á Chefatura de Policia.

114 Commando Geral da Força Militar do Estado — Officie-se á Chefatura de Policia.

116 Chefatura de Policia — Officie-se á Secretaria da Fazenda.

Despachos do dia 10:

Requerimentos numeros

47 Brazilio França — Certifique-se, em termos.

43 Luiz José Pereira — Officie-se á Secretaria da Fazenda.

NOMEAÇÃO:

O Sr. Secretario do Interior baixou uma portaria nomeando, sob proposta da Directoria do Ensino, D. Egypciana Carrano para exercer o cargo de substituta effectiva do grupo escolar "Conselheiro Zacharias", nesta cidade.

NOMEAÇÃO SEM EFFEITO:

O Sr. Secretario do Interior baixou uma portaria deixando sem effeito a nomeação de D. Eglê Carrano para o cargo de substituta effectiva do referido grupo.

SECRETARIA DE ESTADO DOS NEGOCIOS DE AGRICULTURA VIAÇÃO E OBRAS PUBLICAS

Despachos do Snr. Secretario.

Requerimentos numeros:

1498 G. Nickel Jor. e Comp. — Sim, de accordo com a informação.

30 Arthur Merry — Como requer.

1988 Companhia Auxiliar de Viação e Obras — Sim.

1522 VValter e Cia. — Como requer.

2263 Raul de Castro e Silva — Deferido, de accordo com as informações.

1763 Carlos Ross — Sim.

1181 José Hauer Junior e Cia. — Sim.

1576 Osvvaldo Schvvartz — Sim.

1716 Alfredo VVerminghoff — Sim, de accordo com a informação.

1757 Arthuro Quaquarelli — Sim, de accordo com a informação.

1794 Raphael F. Grecca — Sim, de accordo com a informação.

2022 Pedro Jordão — Sim.

2239 Macedo e Soares — Sim.

2266 Jacob Melck — Deferido, satisfazendo as exigencias da informação.

2267 Pedro Szavvalski — Sim, de accordo com a informação.

29 Companhia Paranaense de Colonisação "Esperia" S. A. — Certifique-se, em termos.

Despachos do Snr. Secretario:

Officios numeros:

32 Centro Paranaense — Agradecer.

41 Secretaria do Interior, Justiça e Instrucção Publica — Providencie-se.

1540 Secretaria do Interior, Justiça e Instrucção Publica — Responda-se de accordo com a informação.

33 Departamento de Obras Publicas — Requisite-se.

19 Departamento de Obras Publicas — Officie-se.

11 Departamento de Obras Publicas — Officie-se.

14 Fiscalisação das O. e Serviços do Porto de Paranaguá — Accuse-se o recebimento.

9 Secretaria do Interior, Justiça e Instrucção Publica — Ao Almoxarifado para attender.

47 Directoria do Almoxarifado — Ao Departamento de Obras Publicas para providenciar.

Despachos do Snr. Secretario.

Requerimentos numeros:

1899 Companhia Industrias Brasileira S. A. — Sim, de accordo com a informação.

1900 Companhia Industrial Brasileira S. A. — Deferido, de accordo com o parecer.

2161 Companhia Industrial Brasileira S. A. — Como pede, a vista da informação.

2104 Companhia Industrial Brasileira S. A. — Como pede, de accordo com a informação.

2213 Companhia Industrial Brasileira S. A. — Sim.

2168 França e Cia. Limitada — Sim.

2122 Arthur Ferreira Abreu — Sim, de accorod com a informação.

2067 Anna Prochnick — Sim.

1931 Deamiro Natel de Camargo — Sim.

1991 V...er e Cia. — Sim, de accord cm a infrmaçã.

1957 José de Abreu e Araujo — Requeira ao Exmo. Snr. Dr. Presidente do Estado.

1837 Francisco Natel de Camargo — Sim.

1802 Luis Ciruelos e Cia. — Sim.

Fernando Hacradt e Cia. Sattig. Ltda. — Sim, de accordo com a informação.

2193 Pahael F. Gr

2198 Raphael F. Greca — Sim, de accordo com a informação.

Despachos do Sr. Secretario.

Officios numeros:

44 Jorge M. Nascimento — Ao Dep. de Obras Publicas.

43 Gabinete da Prefeitura Municipal — Encaminhe-se.

42 Guarany Trust Company Of Nevv York — A' Directoria Geral para attender.

15 Almoxarifado — Requisite-se.

38 Faculdade de Engenharia do Paraná — Execute-se na forma do pedido.

40 Secretario do Interior — Encaminhe-se.

SECRETARIA DE ESTADO DE NEGOCIOS DA FAZENDA, INDUSTRIA E COMMERCIO

PAGAMENTO:

O Sr. Secretario determinou ao Inspector da 8ª. Região providencias no sentido de se pagar .... 1:000$000, como adiantamento de vencimentos, ao Sr. Dr. Antonio Lopes Cardoso Filho, delegado de policia removido para União da Victora.

— Ao Collector da 1ª Collectoria da Capital que suspenda o pagamento da gratificação que vinha fazendo ao Sr. Arthur Martins Gomes Pajuaba, auxiliar da mesma Collectoria, que passará a receber as diarias a que tem direito.

DESPACHO LIVRE DE DIREITOS

O Snr. Secretario determinou aos Srs. Inspectores Regionaes das Rendas a concessão de despacho livre de direitos, mediante guias do Instituto de Mate para os typos de mate para chá, que se destinem aos mercados do paiz, exceptuando-se Santa Catharina e Rio Grande do Sul, e para os da Europa, Africa e America Central o do Norte.

CHEFATURA DE POLICIA

Despachos do Snr. Desembargador Chefe de Policia:

Officio da Sub-Delegacia de Porto Amazonas, remettendo as 2ªs vias de requisições de passagens. — A' Directoria.

Requerimento nº 17 de Galdino Rodrigues Reis, Sargento da Força Militar, pedindo licença para vir do Iraty á Capital. — Sim nos termos da nformação.

Requerimento nº 20 de Ephigenio Figueiredo de Oliveira, guarda civico nº 123 pedindo 5 dias de ferias. — Como pede.

Officio nº 5 da Inspectoria da guarda-civica remettendo as folhas de vencimentos dos funccionarios daquella corporação. — A' Directoria.

Officio nº 483 da Delegacia de Costumes, solicitando ordens no sentido de encaminhar dois menores á Escola de Aprendizes Marinheiros. — Attenda-se.

Requerimento nº 21 de Benevenuto Topin pedindo restituição de um revolver apprehendido por um guarda civico. — Informe-se.

Requerimento nº 15 de Fidelis de Almeida Pontes, carcereiro da cadeia de S. José da B .Vista, pedindo demissão do cargo. — Como requer.

Officio nº 5839 da Secretaria do Interior, solicitando informação no requerimento em que Candido Eleodoro de Barros Coelho, escrivão da Delegacia Regional de Ponta Grossa, pede uma gratificação. — Responda-se nos termos da informação.

Requerimento nº 10 de Antonio Rodrigues, pedindo mandar entregar um revolver que lhe foi apprehendido pelo delegado de Araucaria. — Informe-se.

Requerimento nº 1306 de Aurelio Bomfim pedindo restituição de uma arma que lhe foi apprehendida em Serro Azul. — Ao sr. Thadeo Pereira Alves para informar.

Requerimento nº 9 de Antonio Gonçalves guarda civico nº 35, pedindo passagem de ida e volta desta á Alexandra. — Sim. Ao official de gabinete para providenciar.

Requerimento nº 1305 de João Francisco Doblus Sobrinho pedindo lhe seja restituido um revolver que disse ter sido apprehendido em Serro Azul. — Ao sr. Thadeo Pereira Alves para informar.

SERVIÇO MEDICO LEGAL

A' requisição do Snr. Delegado Rio Branco pedindo pagamento de Policia de Costumes foi feito exame de verificação de idade em Thereza Rocha.

Foram prestadas assistencias medicas a Leoncio Lopes da Silva e Alfredo Pinheiro.

Foi examinado e recolhido ao Hospicio de Nossa Senhora da Luz, Porfirio Nunes dos Anjos, por apresentar symptomas de alienação mental.

Foram concedidos attestados de saude para motorista aos Snrs. Pedro Caetano e Antonio Sobania.

A requisição do Snr. Sub-Delegado de Policia do Districto do Batel foi verificado o obito de um feto do sexo masculino, occorrido em consequencia de lues hereditaria.

GABINETE DE IDENTIFICAÇÃO

Foram concedidas carteiras para fins eleitoraes a domingos Mazaroppi, João Teixeira, VValdemar L. Rosario, João Alves dos Santos e Amaro Barbosa.

Para a Força Militar Lucio Geronymo do Nascimento; João Nunes; attestados de conducta a Freida Beiger e Zeller Beiger; passaporte a Chila Schvvarzt.

O Desembargador Chefe de Policia do Estado, concedeu cinco dias de ferias ao guarda civico nº 76 Alcides Lopes dos Santos, conforme requereu.

Ao Snr. Desembargador Chefe de Policia foi endereçado o seguinte officio:

Delegacia de Policia de São Jeronymo, em 27 de Dezembro de mil novecentos e vinte nove. Officio nº 19. Exmo. Snr. Dr. Desembargador Chefe de Policia do Estado do Paraná. Tenho a honra de communicar a V. Excia. que a Camara Municipal desta cidade, reunida com a presença do seu Prefeito, deliberou a construcção urgente de um predio para nelle funccionar a cadea de Mello, providenciado para que dentro de poucos dias sejam iniciadas as obras de construcção. Aproveito a opportunidade para apresentar a V. Excia. os protestos de minha elevada consideração e respeito. Saude e Fraternidade. (a) Elpidio da Costa Marques 2º Tte. Delegado de Policia.

REPARTIÇÕES FEDERAES

DELEGACIA FISCAL DO PARANA'

Despachos do Snr. Delegado:

Nº 112 João Rodrigues Vianna — Paranaguá. Pague-se ..... 750$000.

Nº 163 Arthur Pereira Alvim — Idem. Idem 1:125$000.

CAIXA ECONOMICA

Movimento do dia 13:

Receita	5:112$000
Despeza	36:003$800

Cadernetas liquidadas — seis

ADMINISTRAÇÃO DOS CORREIOS DO PARANA'

Os funccionarios e o Instituto de Previdencia: — A administração verificou que os funccionarios abaixo discriminados, não obstante deverem obrigatoriamente se inscrever no Instituto de Previdencia, não o fizeram, razão pela qual devem fasel-o agora, mandando á 1ª Secção dos Correios suas declarações de idade, e providenciando, futuramente, sob sua declaração de familia junto ao Instituto.

Esses funccionarios são: os thesoureiros das agencias de Paranaguá e P. Grossa, respectivamente, Annibal Ribeiro e Agenor Marcondes Stockler; o conductor de malas de Paranaguá, Frederico Carlos Lay; os auxiliares Joaquim de Paula Xavier, Durival Cortes Taborda, Mario de Sá Sotto Maior, Hugo Ernesto Hmphreys, Dagoberto Push, Clacilia Cordeiro, dr. Alceu Saldanha Faria, Aureliano de Mattos Moura, Aristides Neves da Silva; praticantes, Othon Accyoli Rodrigues da Costa, Omar Carneiro Ribeiro, Marcello de Albuquerque Maranhão, Francisco Zicarelli Filho e Osvvaldo Portugal Lobato.

Póde afastar-se do serviço — O sr. Administrador permittiu que o conductor de malas de Ponta Grossa, Aristides Antunes da Silva, por não ter direito á licença de accordo com a legislação em vigôr e achar-se doente, afaste se do serviço por 30 dias, deixando substituto sob sua responsabilidade.

"Aguarde opportunidade" — Foi esse o despacho que o sr. Director Geral dos Correios exarou no requerimento em que o agente do correio de Teixeira Soares, neste Estado, solicitou auxilio para aluguel de casa e luz.

Fallecimento — Falleceu no dia 8 do corrente, o ajudante da agencia do correio de Morretes, sr. Oscar Visini.

Nomeação — Usando das attribuições lhe conferidas pelo Dec. nº 18088, de 27 de Janeiro de 1928, o sr. Administrador nomeou o estapheta da agencia de Morretes, Lauro Gonçalves do Nascimento para o cargo de ajudante da mesma agencia, ficando, ipso facto, exonerado do cargo que exercia.

QUARTEL GENERAL DA 5.ª REGIÃO MILITAR

Extracto de expediente:

JUNTA MILITAR DE SAUDE:

Para completar a J. M. S. que tem de funccionar neste Q. G., durante a semana entrante, são designados os seguintes medicos Drs. Cap. Reynaldo Ramos de Castro e 1° ten. Joaquim Vieira Fróes.

INSPECÇÃO DE SAUDE:

Por solicitação do Snr. Director do H. M. desta Capital, deverá ser inspeccionado de saude, neste Q. G. no dia 14 do corrente, o soldado do 5° B. E., Lauro Reis que se acha baixado áquelle estabelecimento.

Em 14-1-930:

Passa a empregado neste Q. G. (1ª. Sec. do E. M.) o 2° sgt. aggregado ao 14° B. C. Tiburcio de Oliveira Costa, em substituição ao 1° dito Jeremias Paulo de Oliveira, cuja designação fica sem effeito.

RESULTADO DE INSPECÇÃO DE SAUDE:

Em inspecção a que foram submettidos neste Q. G., no [illegible] do corrente, foram [illegible] cap. do 5° R. [illegible] Pletz Junior [illegible] ço do Exercito [illegible]

R. A. M. Theodomiro de Moraes — que deve permanecer por mais algum tempo no H. M. e ser submettido novamente a exame pelo especialista.

Entregam-se ao 5 R. C. D. e 9° R. A. M. as copias das actas de inspecção.

DISPENSA DE DELEGADO DO S. R.:

O Snr. Ministro por despacho de 31 de Dezembro ultimo, declara que o 2° ten. reformado do Ex. Francisco Clementino Malagueta e dispensado do cargo de delegado do S. R. do municipio de Deodoro, Estado do Paraná. (Diario Official de 9 do corrente).

OFFICIAL MANDADO SERVIR:

Por despacho de 28 de Dezembro ultimo, foi mandado servir no Deposito Central de Material Sanitario do Exercito o Cap. medico Dr. Ernesto de Oliveira. Diario Official de 29|12|29).

SERVIÇO PARA ESTE QUARTEL GENERAL:

Dia 14 (Terça-Feira).

Dia ao Q. G. sargento Torres.

Dia as Baias soldado Pinheiro

Uniforme 6°.

PERMISSÃO:

Foi concedida permissão para o 1° sgt. do 14° B. C. Francisco Ladislau de Noronha gosar seis mezes de licença que obteve para tratamento de saude em Jacaré zinho, conforme requereu. (Radio do Chefe do D. G. de 10 do corrente).

TRANSFERENCIA DE OFFICIAL:

Por despacho de 8 do corrente, foi transferido o 1° ten. Jacy Guimarães, do 13° para o 11° R. I. (Radio do Chefe da G. 2 de 10 do corrente).

DESPACHO DE REQUERIMENTO:

"A pedido" foi o despacho exarado no requerimento em que o cabo do 13° B. C. Jacyr Torres ne pede transferencia para o 4° B. C. correndo por conta propria as despezas de transporte e sujeitando-se ao rebaixamento do posto caso não encontre vaga. (Radio do Chefe do D. G. de 10 do corrente).

DISPENSA DE DELEGADO DO S. R.:

Por despacho de 28 de Dezembro findo, o Snr. Ministro declara que o 2° ten. cont. em com. José Falcão de Moura Vasconcellos, é dispensado do serviço em que se acha na Junta de Alistamento Militar no municipio de Palmeira, Estado do Paraná, sendo designado para servir provisoriamente na Intendencia da 5ª. Região Militar. (Diario Official de 8 do corrente).

EXCLUSÃO DE ATIRADORES:

Por solicitação do Snr. Cap. Inspector Reg. dos T. G. sejam excluidos da escola de soldado dos T. G. abaixo, os seguintes atiradores: T. G. 99, Casimiro Marques, Armando Gutierrez e José Julio dos Santos; T. G. 685, Bento Estanislau de Azevedo, José Pinto Ferreira e Pedro Roza Netto; T. G. 683, Cincinato da Silva; T. G. 222, Maurilio Bezerra; T. G. 472, Dario Crissi, todos como incursos no art. 31 das I. S. T. I., por abandono de instrucção; e, T. G. 688, João Tassi, por ter mudado de residencia. (Parte de 9 do corrente da Insp. Reg. T. G.).

ORDEM DE EMBARQUE:

Deverão embarcar para a Capital Federal, no dia 17 do corrente, afim de effectuarem matricula no Curso Provisorio de Educação Physica, os seguintes officiaes e sargentos: do 9° R. A. M. — 1ºs tens. Romero Kirchhoffer Cabral, Dr. Donato Gonçalves da Luz e 3° sgt. Edmundo Gunther; do 15° B. C. — 1° ten. João Gualberto Gomes de Sá e 2° sgt. Denizart Pacheco de Carvalho; do 5° G. A. Mth. 1° sgt. João Fontenelle Damasceno Filho.

Os Snrs. Cmts. da 9ª. Bda. I. e 5° R. C. D., providenciem para que os 1ºs tenentes e sargentos [illegible] em condições de frequentar [illegible]

Prefeitura Municipal de S. Antonio da Platina

Balancete geral da Camara Municipal de Santo Antonio da Platina, relativo ao 1.° semestre de 1929.

RECEITA

Em 30 de Junho:

Saldo de 1928	5:377$690
Commercio, artes, ind. e profissões	32:819$000
Vehiculos	16:384$000
Eventuaes	2:637$100
Predial e datas	30:202$600
Cafeeiros	720$000
Exportação	1:955$000
Arrecadação avulsa	5:519$000
Multas	835$000
Cemiterio Municipal	150$000
Aferição de pesos e medidas	570$000
Arrecadação de Barra Grande	26:355$400
Somma Rs.	125:000$000

(a) Joaquim Cardoso da Silveira.
Prefeito Municipal.

DESPESA

Em 30 de Junho:

Obras Publicas	27:860$260
Conserva de estradas	7:733$100
Praças e jardins	15:820$700
Subsidio do Prefeito	4:400$000
Funccionarios	8:593$200
Illuminação Publica	3:003$100
Eventuaes	6:041$200
Cemiterio Municipal	1:924$300
Instrucção Publica	1:001$500
Manutenção da Ordem	547$500
Publicações	2:038$000
Expediente da Prefeitura e do Jury	2:054$760
Moveis e utensilios	7:581$800
Correição	92$200
Hygiene Publica	38$000
Banda de Musica	1:030$000
Arrecadação da Divida	100$000
Auxilio ao Radio	334$250
Installação da Comarca	2:286$600
Despesas de Barra Grande	18:606$720
Saldo para o 3.° trimestre	14:190$820
Somma Rs.	125:000$000

Santo Antonio da Platina, 30 de Junho de 1929.

a) José Elias de Andrade Nogueira
Thesoureiro da Camara.

Balancete da Camara Municipal de Santo Antonio da Platina, relativo ao 3.° trimestre de 1929.

RECEITA

Em 30 de Setembro:

Saldo do 2.° trimestre	14:190$820
Commercio, artes, ind. e prof.	5:220$600
Predial e datas	2:621$300
Eventuaes	1:048$700
Vehiculos	2:144$000
Arrecadação avulsa	3:596$000
Exportação	858$000
Multas	70$000
Cemiterio Municipal	55$000
Cafeeiros	8:087$300
Aferição de pesos do Lageado	76$000
Arrecadação de Barra Grande	2:398$500
Somma Rs.	41:328$220

(a) Joaquim Cardoso da Silveira.
Prefeito Municipal.

DESPESA

Em 30 de Setembro:

Obras Publicas	4:245$100
Praças e jardins	1:344$700
Conserva de estradas	152$000
Funccionarios	5:299$240
Installação da Comarca	6:932$754
Expediente da Prefeitura	316$100
Expediente do Jury	42$000
Despesas geraes	6:976$300
Eventuaes	486$800
Publicações	15$000
Manutenção da ordem	364$800
Instrucção Publica	326$000
Hygiene Municipal	24$800
Moveis e utensilios	8$000
Cemiterio Municipal	1:150$000
Illuminação Publica	105$000
Banda de Musica	400$000
Serviço eleitoral	360$000
Arrecadação da divida	97$600
Despesa de Barra Grande	2:885$783
Saldo para o 4.° trimestre	8:496$144
Somma Rs.	41:328$220

Santo Antonio da Platina, 30 de Setembro de 1929.

(a) José Elias de Andrade Nogueira.
Thesoureiro da Camara.

Balancete geral da Receita e Despesa do Districto de Barra Grande, de 1 de Janeiro a 21 de Setembro de 1929.

RECEITA

Setembro 21:

Saldo de 1928	4:944$583
Commercio, artes, industrias e profissões	13:892$000
Vehiculos	4:212$000
Cemiterios	697$000
Exportação	2:124$500
Arrecadação avulsa	1:272$200
Predial	7:035$300
Aferição de pesos	470$000
Multas	50$000
Somma Rs.	34:697$583

(a) Joaquim Cardoso da Silveira.
Prefeito Municipal.

DESPESA

Setembro 21:

Obras Publicas	12:136$000
Eleições	3:721$100
Conserva de estradas	1:365$000
Eventuaes	1:092$200
Funccionarios	1:209$600
Banda de Musica	1:000$000
Instrucção Publica	461$500
Cemiterios	468$000
Moveis e utensilios	24$000
Arrecadação da Divida	15$000
50 °|° a favor do Municipio	14:876$500
Deficit verificado	1:672$217

Santo Antonio da Platina, 21 de Setembro de 1929.

a) José Elias de Andrade Nogueira
Thesoureiro da Camara.

ESCOLA AGRONOMICA DO PARANA

EDITAL N. 1

De ordem do Sr. Professor Director da Escola Agronomica do Paraná, faço sciente aos interessados, que nesta Secretaria ficam abertas as seguintes inscripções:

a) de 7 a 28 de Janeiro, a inscripção para os exames de segunda epoca do anno lectivo de 1929;

b) de 7 de Janeiro a 26 de Fevereiro, a matricula no 1.° 2.° 3.° e 4.° annos;

c) de 10 de Janeiro a 10 de Fevereiro, a inscripção para o exame de admissão ao primeiro anno.

Todas as informações de que necessitarem os interessados, poderão ser solicitadas a esta Secretaria, das 7 ás 11 horas da manhã.

Secretaria da Escola Agronomica do Paraná, 2 de Janeiro de 1930.

O Secretario

Joaquim I. Silveira da Mota.

diar. até 24 de Fev.

JOAO ALFREDO MATTOSO, ESCRIVAO DO CIVEL E COMMERCIO DA COMARCA DE S. MATHEUS, ESTADO DO PARANA', etc.

AVISO

Faço saber aos srs. credores da Massa Fallida de Antonio Sotter Corrêa, e aos demais interessados que, de conformidade com os paragraphos 5 e 6 do art. 83 da Lei n. 2.024 de 17 de Dezembro de 1908, em meu cartorio á rua D. Pedro II, nesta cidade, acha-se a disposição dos interessados, pelo prazo de cinco (5) dias, os creditos incluidos nas relações de credores e outros documentos, os quaes poderão ser impugnados, quanto á sua legitimidade, importancia ou classificação. Os credores sociaes poderão reclamar contra a inclusão ou classificação dos credores particulares dos socios. A impugnação será dirigida ao Juiz por meio de requerimento instruido com documentos, justificações ou outras provas — Dado e passado nesta cidade de São Matheus, aos oito dias do mez de Janeiro do anno de mil novecentos e trinta

JOÃO ALFREDO MATTOSO, Escrivão do Civel e Commercio.

CAMARA MUNICIPAL

A SESSÃO DE HONTEM

Sob a presidencia do sr. João Antonio Xavier e com a presença dos srs. camaristas: Constante de Souza Pinto, Francisco Simas, Affonso Augusto da Cunha, Jordão Mader, VVenceslau Glaser e Olivo Carnasciali, foi aberta a sessão. Expediente: Officios da Prefeitura nºs 4, remettendo á Camara o officio da Directoria de Meteorologia do ministerio da Agricultura, Industria e Commercio referente á concessão de um terreno de voluto para construcção de uma estação de 1ª classe; idem, nº 6 de 13 do corrente, devolvendo informados os requerimentos do presidente do Paranaense S. C. da Pellá e de Joaquim Antonio Dias.

Requerimentos: da Commissão de Fazenda pedindo informações sobre o requerido por Antonio Cavichiolo; idem, de Antonio Rutz pedindo isenção de impostos que recahem sobre a sua fabrica de saponaceo; idem de Manoel Ribeiro, funccionario Municipal, pedindo equiparação de vencimentos; idem, de Olivio Pereira de Andrade, pedindo augmento de vencimentos; idem da Sociedade Curityba dos Proprietarios pedindo revogação dos arts. 4° e 5° e seus Parags. da Lei nº 768 de 27 de Maio de 1929. Projecto de lei nº .... approvando o Decreto nº 30 de 25 de Setembro de 1929.

APRESENTAÇÃO DE PRAÇAS:

Procedente de Florianopolis, apresentou-se hoje a este Q. G., por ter passado a empregado no S. S. M. e 3° sgt. do 14° B. C. João Luis F[illegible]. Fica addido ao 15° B. C. Por ter de regressar á sua unidade, apresentou-se hoje a este Q. G. e 3° sgt. do 5° B. E. Modesto Bassan, que se acha nesta Capital a serviço da C. E. R. Apresentou-se hoje, vindo a [illegible] R., o cabo do [illegible] da Carva

PAGINA SPORTIVA

FOOT-BALL

O CAMPEONATO DE 1929

Em disputa do returno, o Palestra-Italia abateu o Britannia pela elevada contagem de 7 a 0

Actualmente o football atravessa, entre nós, uma phase inédita de crise e de decadencia formidaveis.

O jogo de campeonato disputado domingo entre dois dos nossos mais fortes conjunctos constituiu mais um attestado, eloquentissimo, do que vimos affirmando.

A' hora regimental para inicio do jogo, o quadro britannico não estava completo; depois de alguma demora, aliás estafante para quem havia assistido o paulificante batebola entre os segundos quadros, entraram em campo os contendores; o Britannia sem o concurso de Dino e do veterano Moura, substituidos por Theodorico e Ephygenio, tendo como médio esquerdo o não menos veterano e esforçado Maximino; e o quadro palestrino, não contando tambem com o concurso de Moacyr, substituido por Dulla, o qual, por sua vez, foi substituido por Gabardinho.

Durante uns 25 minutos, o jogo correu bem; o Palestra, punha, a todo o momento, com linda combinação, a cida della britannica em perigo, onde brilhava extraordinariamente a figura de Budant.

A linha palestrina, com excepção da ala esquerda, desenvolvia um lindo jogo de passes, bem commandada pelo estreante Gabardinho, que se nos afigurou um elemento de grande futuro; Vani, na meia direita, e VValdomiro na extrema, davam incessante serviço aos zagueiros antagonicos.

Depois de 35 minutos, Contin contundio-se e nada mais poude fazer, retirando-se de campo; ficou, assim, o Britannia com 10 elementos apenas, formando Maximino na zaga, ao lado de Theodorico.

Com tão fraca defeza, não foi tarefa difficil para o Palestra dominar completamente o adversario, marcando dois pontos no 1.° meio tempo, por intermedio de Canhoto, que apanhou bem dois centros da ala direita.

No 2.° meio tempo, esse dominio ainda se tornou mais accentuado, visto como com a retirada de Bassani, que tambem se contundio, ficou o Britannia com 9 elementos apenas.

A linha palestrina produziu, então, uma dessas "costuras" que ha muito não vemos em nossos campos, conseguindo 5 pontos, por intermedio de Gabardinho e Vani.

O apoio que lhe prestaram os medios foi decidido; não nos é licito, comtudo, fazer uma apreciação exacta sobre os elementos palestrinos, visto como o seu adversario esta muito enfraquecido; pareceu-nos, entretanto, que Dulla vae bem como centro-médio; é bom distribuidor e tem notavel resistencia; precisa, ainda, adquirir o que se chama a "capacidade interceptora" dos passes; achamol-o algo indeciso sempre que lhe competiu arrancar a bola de um adversario

Com a pratica essa faculdade se desenvolverá e cremos que o novo centro-medio palestrino se tornará um elemento de grande valor na posição.

Andretta e Athayde, José e Gabardo e Dante, no pouco que fizeram, sahiram-se bem.

Não nos é licito fazer uma analyse dos elementos britannicos; no começo, quando completos, não agiram bem, pois estava bastante fraca a sua defeza; depois, então, menos ainda fizeram; apenas Budant no goal fazia defezas sensacionaes

O jogo decorreu, pois, desinteressantemente, com franco dominio do Palestra.

A assistencia foi diminuta.

Actuou a partida o sr. Ary Lima, do Club Athletico Paranaense, que agio a contento.

Os quadros estavam assim organizados:

PALESTRA: Dante, José, Gabardo, Andretta, Dulla, Athayde, VValdomiro, Vani, Gabardinho, Canhoto e Cunha.

BRITANNIA: Budant, Contin, Theodorico, Americo, Ephigenio, Maximino, Manoel, Flavio, Mocondu, Bassani e Tutti.

No jogo dos segundos quadros venceu o Britannia por 5 a 2.

O CAMPEONATO MUNDIAL DE FOOT-BALL EM MONTEVIDEU

As resoluções tomadas até agora

As autoridades esportivas uruguayas estão desenvolvendo grande actividade nos preparativos do campeonato mundial de football que deverá ser travado este anno, em Montevidéo.

Entre outras resoluções ficou assentado escolher-se os hoteis Florida e Globo para a hospedagem das delegações.

Foi, tambem, acceito o offerecimento do professor Pedro Derois, para servir de interprete durante o campeonato.

A Federação Esportiva de Costa Rica officiou respondendo que enviará um team.

A Norddeutscher Lloyd offereceu um desconto nas passagens para os jogadores e delegados, tendo sido acceito o offerecimento.

Tambem a Casa August Johnson fez uma proposta para a cunhagem de medalhas para os campeões e distinctivos para os delegados.

O Rotary Club de Montevidéo informou que havia iniciado negociações com os seus congeneres de Madrid, Londres, Roma, Bruxellas, Paris, Praga, Berlim, Rotterdam, Nova York, Rio de Janeiro, Budapesth, etc., afim de pedir o auxilio dessas sociedades para que cooperem na propaganda do torneio.

A Associação Christã de Moços offereceu, para o treino individual dos athletas, as suas installações.

A Ministerio da Instrucção Publica alvitrou ao comité a conveniencia de se transmittir do field, por intermedio da estação official para a estação municipal de Buenos Aires, as chronicas das partidas do campeonato mundial.

Foram, ainda, tomadas resoluções, attinentes a emprestar o maior brilho ao certamen.

O futebol brasileiro será mesmo representado no Campeonato Mundial

Informam os jornaes cariocas que a Confederação Brasileira de Desportos está decidida a fazer disputar, em maio e junho proximos, o Campeonato Nacional de Futebol de 1930. Essa medida, ao que informam, foi tomada em virtude da realização, em junho, em Montevidéo, do Campeonato Mundial de Futebol, em que o Brasil pretende participar.

A decisão que ora toma a C. B. D. é, sem duvida, das mais elogiaveis. Ella vae fazer com que nosso futebol seja representado, no certamen maximo, de uma maneira efficiente, como elle sempre mereceu. E' verdade que as supplicas dos adeptos de nossos futebolistas foram attendidas tardiamente, mas antes assim que nunca.

A Confederação deveria mesmo tomar a mesma deliberação, em relação ao athletismo, onde contamos já com excellentes elementos, que poderiam representar-nos, dignamente, no certamen do continente que, tambem nessa occasião, será levado a effeito, na capital uruguaya. O adiamento da data do certamen maximo nacional desse esporte muito contribuiria para um desempenho ainda melhor de nossos athletas.

O MAIS JOVEN AVIADOR DO MUNDO

NOVA YORK, dezembro (I. I. N.) — George Dade, de 17 annos de idade, e que conseguiu o "brevet" de piloto ha poucos dias, pode ser considerado o mais joven piloto do mundo inteiro.

Ella não acha que seja feito extraordinario ser piloto habil na sua idade.

Elle declarou apenas que, ao cabo de cinco horas de vôa, já sabia guiar um apparelho

AO INVÉS DE BELGAS E FRANCEZES — ALLEMÃES E AUSTRIACOS

Razões da nova politica da Federação Ingleza de Football

O "Jornal" se occupou, já, da recente resolução da Federação Ingleza de Football, referente ás relações que vinha, ha longo tempo, mantendo com as entidades francezas e belgas, cujos encontros annuaes ficarão, ipso facto, interrompidos.

Em compensação a entidade ingleza firmou um accordo com as suas congeneres da Allemanha e da Austria para realizar, dagora em deante, jogos annuaes com seus teams representativos, em substituição aos que, até então, vinha realizando com a França e com a Belgica.

A esse respeito "L'Auto", de Paris, recordando que os jogos entre a Inglaterra e a França datam dos tempos em que o footbaal francez ensaiava seus primeiros passos, estranha essa attitude, embora admitta que os inglezes têm o direito de escolher adversarios. O jornal procurando as causas dessa brusca resolução, julga que as mesmas tenham origem na profunda divergencia existente entre as federações franceza e belga com a ingleza, procurando, esta, formar uma alliança com a Austria e a Allemanha contra a França e a Belgica, pretendendo, assim, impor seus methodos e suas leis.

"L'Intransigeant" — outro jornal francez — interpreta, porem, de modo differente a medida tomada pela Federação ingleza, julgando que, ella apenas, envolve uma tentativa para recuperar o seu prestigio perdido.

Somente assim se explicaria a substituição de paizes francos, no football como a França e a Belgica, por outros mais fortes, como a Allemanha e a Austria.

E recorda, "L'Intransigeant" os factos da equipe allemã ter derrotado a da Escossia na ultima temporada e da potencia do football austriaco classificado entre os melhores do mundo.

Ora, o football britannico não considera, em absoluto, como victorias, seus facetos triumphos sobre a França e sobre a Belgica. Entretanto, se vencessem os allemães e austriacos, esses louros teriam muito mais significação e, talceria, evidentemente, o football inglez

Um caso, entretanto, dá que pensar a nós outros, os sul-americanos, terra de campeões e vice-campeões olympicos: o silencio desdenhoso que os jornaes da Europa mantem quando se referem aos azes do football, em torno da nossa technica e do nosso desenvolvimento. Nenhum delles faz uma allusão, siquer, a argentinos, a brasileiros ou uruguayos máo grado as incontestaveis victorias dos nossos quadros sobre escossezes, inglezes, italianos, hungaros e "tutti quanti"...

União Campo Alegre Esporte Club

Da Secretaria deste gremio recebemos:

"Ponta Grossa, 10 de Janeiro de 1930.

Illmo. Sr. Redactor da "A Republica — Curityba.

Levo ao conhecimento de V. S. que, em Assembléa Geral realizada em 28 de Dezembro p. p. foi eleita para dirigir os destinos desta Sociedade, durante o anno de 1930, a seguinte directoria:

Presidente, Jayme Gusman (reeleito).

1. Vice-Presidente, Romeu Alves de Souza (reeleito).

2. Vice-Presidente, Leopoldo Pinto Rosas.

Secretario Geral, A. Marchesini (reeleito.

1. Secretario, José da Cruz Arzua.

2. Secretario, Diogenes Alves.

Thesoureiro Geral, Paulo Hansen (reeleito).

1. Thesoureiro, Vicente Lipparoti.

2. Thesoureiro, Agripino Firmo de Souza Camara.

Director Esportivo, VValdemar Santos.

Representantes junto a Liga Paranaense de Desportos, Pedro Gonçalves e Manoel Lopes.

Commissão de Contas: Nestor de Paula, José Mendes Junior e Samuel Del Claro.

Commissão Technica: Ladislau Stakovviak, José Ramos e Manoel Campolim Rodrigues.

Aproveito o ensejo para apresentar-lhe os protestos de minha alta estima e consideração.

A. Marchesini, Secretario Geral.

NA LIGA CURITYBANA DE DESPORTOS

Guarany - Operario do Ahu

Consoante nossas publicações anteriores, realizou-se ante-hontem, no campo do C. A. Paranaense o encontro entre as equipes representativas do Guarany x Operario do Ahu..

Depois de uma lucta bastante interessante, as duas turmas do Guarany conseguiram abater os seus leaes adversaros pelas contagens de 5 x 4 no embate preliminar e 6 x 3 na principal.

Com este resultado fica o Operario do Ahu collocado em segundo logar no presente campeonato, até que os srs. Directores da L. C. D. se resolvam marcar-lhes os dois pontos que este club conseguiu sobre o Gaucho S. Club.

Notas do boxing mundial

GRIFFITHS NAO E' ADVERSARIO ACCEITAVEL...

Depois da conferencia realizada em Nova York, no Madson Square Garden, entre os directores dessa praça de esporte e o manager Johnny Buckley, de Jack Sarkey foi definitivamente declarado que Griffiths seria um adversario inacceitavel para o match de fevereiro em Miami.

"Quero deixar Sharkey sem lutar até o verão, mas se lutar prefiro que seja com Phil Scott. Essa luta attrahiria muitos assistentes e eu quero assegurar um contracto na base da percentagem da porta", disse o manager de Sharkey. Pensa que a renda da porta do match com Griffiths seria pouco satisfactoria.

Uma bola para evocações

A bola com que foi jogada a peleja, entre cariocas e argentinos no 2.° tempo, foi offerecida pelo sr. Juan Barbera, o competente arbitro argentino, que é, aliás, em Buenos Aires, proprietario de uma casa de esports. A pedido do offertante os vinte e dois jogadores devem ter escripto os seus autographos na referida peloto que voltará á linda capital argentina, — onde ficará como recordação da temporada que hontem se iniciou.

Paraná Tennis Club

De ordem da Directoria convido os Srs. Socios para comparecerem á Assembléa Geral Extraordinaria que se realizará no dia 15 deste mez, na séde deste Club.

Ordem do dia: eleição para novo Presidente.

A 1.ª convocação será ás 20 horas e não havendo numero sufficiente se fará a 2.ª ás 21 horas, com os socios que se acharem presentes.

AVITO PEREIRA
1.° Secretario

(2 vezes —8752)

COLLEGIO NOVO ATHENEU

SOB A DIRECÇÃO DO
Professor Elysio de Oliveira Vianna

Exames validos para a matricula nos cursos superiores

INTERNATO E EXTERNATO

SECÇÃO MASCULINA
Rua de Aquidaban, 53

SECÇÃO FEMININA
Rua do Aquidaban, 27
(defronte da Esc. Normal)

Reabrem-se no dia 7 de Janeiro as aulas dos cursos primario, gymnasial e de preparatorios avulsos, com aulas diurnas e nocturnas.

O director chama a attenção dos interessados para a vantagem de começar já o estudo do curso gymnasial, afim de haver tempo para esgotar o programma e para um preparo solido que garanta o bom resultado por occasião dos exames.

Realizando-se estes no proprio estabelecimento, as alumnas que pretendem o diploma de normalista, poderão fazer o curso geral no collegio, visto que os exames do curso gymnasial são validos na Escola Normal. O Novo Atheneu continúa a occupar o PRIMEIRO LOGAR na percentagem das approvações.

Informações das 11 ás 14 horas, na secretaria do estabelecimento.

DR. ARTHUR FERREIRA DOS SANTOS

Advogado

Escriptorio e residencia: Avenida 7 de Setembro, 340 — Telephone, 1069. (Das 9 ás 11 no escriptorio da Companhia S Paulo-Rio Grande).

Quarto

Aluga-se um optimo quarto com ou sem pensão, para rapaz ou casal sem filhos, a 2 minutos da rua 15 de Novembro. Tratar á rua do Rosario, n. 60.

Inscripção para exames de admissão em Marco

Aceitam-se alumnos internos e externos no Novo Atheneu, para os exames de Março que serão feitos no proprio Collegio e terão o mesmo valor dos do Gymnasio. Os candidatos que quizerem aproveitar as vantagens desta medida devem apresentar-se até o dia 31 de Janeiro, na secretaria do Collegio, á rua Aquidaban ,52.

O director chama a attenção dos interessados para a vantagem que estes exames offerecem ás alumnas que pretendam o diploma de normalista, as quaes poderão fazer o curso geral no proprio Collegio, visto que os exames do curso gymnasial são validos na Escola Normal.

O Novo Atheneu continua a occupar o primeiro logar na porcentagem das approvações.

Aulas diurnas e nocturnas

CASA GOUDARD

CONTINUA A
LIQUIDAÇÃO PARA TERMINAÇÃO DE NEGOCIO

PIANOS — INSTRUMENTOS — VICTROLAS — DISCOS, ETC.

APROVEITAR A OCCASIÃO NUNCA VISTA ! ! !

Rua Marechal Floriano n.° 1 e Praça Tiradentes n.° 40

CURITYBA

SABONETE
TABARRA

PARA CUTIS DELICADAS E RECEM-NASCIDOS
Agente: JULIO XAVIER JUNIOR
Rua Ermelino Leão, 28 — Phone, 952

INSTITUTO SANTA MARIA

Fiscalizado pelo Departamento Nacional do Ensino

Cursos Primario e Secundario

Acceitam-se candidatos para o exame official de admissão a ser realizado em Março.

Reiniciam-se as aulas no dia 3 de Fevereiro ,estando aberta a matricula para todos os cursos.

Informações na secretaria do Collegio, á rua 15 de Novembro, 904.

(Alt. até 31-1-930 — 8...)

FLY-TOX O MAIOR E MELHOR INSECTICIDA EXISTENTE NO MUNDO E' PERFUMADO E NÃO MANCHA OS TECIDOS, POR MAIS FINOS QUE SEJAM

PRODUCTO MELHOR NÃO HA NO MERCADO (Pronuncia-se FLAI-TOX)

INDUSTRIA E COMMERCIO

MANIFESTO

DA CARGA DEZEMBARCADA DO VAPOR "ITAIPA VA" NO PORTO DE PARANAGUA'
A 9 de Janeiro de 1930.

Marcas	Quantidade	Volumes	Mercadorias	Carregadores	Consignatarios	Procedencia
C. F. L. P.	9	Volumes	ferragens	Hime e C.	Força e Luz do Paraná	Rio
"	9	Amassado	pás	Fonseca Almeida e C.	"	"
"	1	Cxa.	trados	"	"	"
"	1	"	bigorna	"	"	"
P. E. S. P	1	Fardo	tecidos	Irmãos Peivoto e C.	Silva VVerner	"
"	3	"	"	"	"	"
Banco do Brasil	1	Cxa.	Bahus	"	Elysio Pereira	"
Adalberto N. Corrêa	1	Emga.	roupas	Nagib David	"	"
C. F. L. P.	1	Cxa.	livros	Bernaldino Gomes	VV. Ram	"
Armando J. Costa	1	Encaps.	tecidos	Joaquim G. Villela	Otto Segui	"

DA CARGA DEZEMBARCADA DO VAPOR "ITAPACY" ENTRADA NO PORTO DE PARANAGUA'
A 9 de Janeiro de 1930.

Marcas	Quantidade	Volumes	Mercadorias	Carregadores	Consignatarios	Procedencia
Nadir N. J.	100	Saccos	farinha	Pinho e Cia.	Nicolau Junior	Imbituba

DA CARGA DESEMBARCADA DO "Cte. ALCIDIO ENTRADO NO PORTO DE PARANAGUA'
A 10 de Janeiro de 1930

Marcas	Quantidade	Volumes	Mercadorias	Carregadores	Consignatarios	Procedencia
C. C.	20	Caccos	farinha	Trael e Cia	A ordem	Porto Alegre
F. C. I.	30	"	"	"	"	"
E. F. P. L	50	"	"	"	"	"
C. A.	200	"	"	"	"	"
J. B.	15	Quintos	Vinho	Sac.Venicola R.Geral	"	"
J. M.	10	"	"	"	"	"

DA CARGA DEZEMBARCADA DO VAPOR "ITAPEMA" ENTRADO NO PORTO DE PARANAGUA'
A 10 de Janeiro de 1930

Marcas	Quantidade	Volumes	Mercadorias	Carregadores	Consignatarios	Procedencia
F. C. I.	25	Saccos	arroz	Pedoni e Irmão	Felippe da Cruz e Irmão	Rio Grande
H. N.	7	Cxa.	obras de ferro	C.º Geral Industria	Picanço e C.	Porto Alegre
F. C. I.	2	Eng.	quijos	Truculo Mottin	Fellipe da Cruz e Irmão	"
F. A.	11	Saccos	bucho d peixe	Raphael de la Torre	Felippe Antunes	Florianopolis
	w w	Cxa.	desatalador de auto	Bramberg e Cia.	Muller e VVolf	Pelotas

Cotações da Bolsa

DE MERCADORIAS

HERVA-MATTE

Meses	1ª cotação Vendedor	1ª cotação Comprador
Janeiro .	Sem vend.	6$000
Fevereiro .	7$000	6$400
Março . .	7$500	6$500

Mercado — Sustentado.

Disponivel base: 6$500

Mercado — Sustentado.

	2ª Cotação Vendedor	2ª Cotação Comprador
Janeiro .	Sem vend.	6$000
Fevereiro .	7$000	6$400
Março . .	7$500	6$500

Mercado — Sustentado.

Bolsa de Fundos Publicos

Cotação de hoje:

APOLICES:		
FEDERAES:		
Uniformisadas	730$000	725$000
Emissão Nomi nat. . . .	723$000	723$000
Emissão ao Portador . . .	692$000	690$000
ESTADOAES:		
Emissão Obras do Porto . .	755$000	735$000
Emissão Saneamento . . .	745$000	735$000
Emissão Construcção . . .	745$000	735$000

O CAMBIO

As cotações de hontem:

Londres a 90 d|v	5.43|64
Londres a|v	5.39|64
Austria (10.000 Corôas)	1$290
Belgica ouro	1$252
Belgica papel	$250
B. Ayres ouro	7$960
B. Ayres papel	3$558
Hamburgo Reichs Mark	2$135
Hollanda	3$595
Hespanha	1$200
Italia	$465
Montevidéo	8$985
Nova York	8$710
Paris	$349
Portugal	$407
Suissa	1$712

MERCADOS

CAMBIO

As cotações de hontem:

BANCO DO ESTADO

$ s|l — Rs.	3.512
Taxa de compra:	
$ o|u — Rs.	8.220
Lg. v|Rs.	5 55|64
Lg. 90 d|v Rs.	5 15|16
Italia Rs.	442
França Rs.	331
Estados Unidos	8.450
Portugal Rs.	—
Hespanha Rs.	1.250
Suissa Rs.	1.630
Belgica Rs.	1.178
Zicty Rs.	—
Reichmark Rs.	2 055
Taxa de venda:	
$ o|u — Rs.	7.985

B. Ayres $ o|s Rs.		8 070
B. Ayres $ m|l Rs.		3 570
Montevidéo Rs.		8.390
BANCO DO BRASIL		
Londres	5 59|64	5 53 64
Paris		933
Zurich		1640
Hamburgo		2020
Milão		443
Lisbôa		362
Madrid		1230
Nevv York		8440
Montevidéo		8300
Bruxellas		1190
B. Ayres		3550

CAFÉ

O mercado cafeeiro ultimamente tem estado desinteressado, e poucas vendas tem sido effectuadas

Espera-se a todo o momento sensivel melhora, o que virá equilibrar completamente este mercado.

O mercado é nominal.

MADEIRA

Inalterado.

HERVA MATTE

O mercado hontem esteve frouxo.res a offerecerem 7$000 apenas. Os vendedores baixaram as cotações Foram registradas treis mil arrobas para 8$000, passando os comprado-bas nessa base.

SITUACAO DO MERCADO

Herva Matte — Estavel

Madeira — Firme.

Café — Fraco.

"CAFE"

CIA. AMERICANA DE ARMAZENS GERAES

Movimento do dia 6 de Janeiro de 1930.	Saccas de café
Entrada hoje	2.044
Stock anterior	26.065
Sahida hoje	1.500
Stock de hoje	26.509

O amendoim e a sua importancia industrial

O amendoim que se afigura ainda a muitos como um producto de importancia secundaria, alimentando apenas o commercio do "mendobi torrado", que floresce quasi clandestinamente aqui pela cidade, é hoje um producto de alta valia industrial a que devemos prestar particular attenção.

O maior valor do amendoim reside, hoje, na excellencia do oleo que produz, mas sobra-lhe ainda vasto emprego como alimento humano e para quasi todos os animaes domesticos.

O oleo extrahido do amendoim, para que se diga numa palavra o seu valor, basta apresental-o como o melhor succedaneo do azeite de oliveira.

O azeite de oliveira do commercio quando é de primeira qualidade, é 70 °|° das vezes fabricado com o oleo de amendoim.

Realmente, quando se faz a extracção a frio de caroços de amendoim despelliculados, obtem-se um oleo finissimo, amarello claro, quasi inodoro, não acidificado, de sabor agradavel e delicado ,aliás sem inconveniente, do azeite de oliveira.

Quando o amendoim empregado na fabricação do oleo não foi previamente desprovido da pellicula já o oleo se apreesnta mais escuro e exige clarificação.

O oleo obtido em segunda prensagem, ou a quente, é destinado á fabricação de sabões, á lubrificação de machinas ou á illuminação.

Na America do Norte, fabrica-se uma manteiga de amendoim (pea nut butter) que tem grande procura, pois, em 1916, quando começava a se incrementar esta industria tres grandes estabelecimentos fabricavam 3.021 toneladas metricas dessa manteiga e varias pequenas fabricas consumiam 1.400.000 hectolitros de amendoim nessa industria.

Quanto ao oleo de amendoim, em 1916, os Estados Unidos produziram 113.400 hectolitros de oleo e importaram 78.994.

A producção de amendoim em 1916, nos Estados Unidos, era de... 14.000.000 hectolitros.

Como planta oleaginosa o amendoim apresenta vantagens quer no custo, quer na excellencia da materia produzida.

Entre todas as sementes oleaginosas, só o gergelim lhe é superior em porcentagem de oleo.

Calcula-se em 40 a 50 litros de oleo por 100 kilos de amendoim descascado.

Mais dilatados são, no emtanto, os prestimos dessa utilissima leguminosa.

Como alimento humano é, sem duvida um dos mais completos conforme revela a sua analyse chimica, feita em varios laboratorios.

Num estudo do professor Koning, effectuado na Allemanha, encontra-se o seguinte quadro do valor comparativo da farinha de amendoim, com varios productos alimenticios:

Unidades nutritivas por libra:

Leite desnatado	99,2
Queijo de leite desnatado	870,0
Leite completo	145,5
Toucinho	1.257,7
Manteiga	1.186,3
Carne de vacca	525,9
Carne de bol	530,9
Ervilhas	778,6
Batata ingleza	138,2
Farinha de centeio	603,6
Arroz	534,6
Farinha de amendoim	1.425,0

Vê-se pelos algarismos alludidos que a farinha de amendoim é o mais nutritivo da tabella.

Não deava ahi o estudo do professor acima referido, visto ter organisado um quadro sobre o [illegible] do custo de 1.000 [illegible] de oleos, que vas e ainda neste ponto o amendoim figura custando 3 centesimos, emquanto o mais barato dos productos, as ervilhas, custavam 4,5 centesimos, sendo a carne de bol de todas a mais cara, pois custava 26 centesimos.

O emprego do amendoim na alimentação está restricto a pura gulodice, entrando na confecção de confeitos, "bonbons", "petit-four" como substituto da amendoa, mas com a sua farinha fabrica-se um pão saboroso, conforme communicação feita á Academia de Sciencias de França, em 1917, pelo sr. Halland, director do serviço de panificação em campanha.

A culinaria nacional conhece varias formulas de biscoutos, bolos, etc., em que o amendoim empresta o seu sabor agradavel, não falando do "pé de moleque", que é o doce obrigatorio das crianças brasileiras, confeiçoaria rustica decerto, mas que sempre resume uma synthese alimentar valiosa.

O bagaço do amendoim vem ultimamente sendo empregado na fabricação dos queijos typo Reino.

Uma coisa realmente digna de nota é a facilidade com que o amendoim se presta a falsificação de varios productos.

Já vimos que elle constitue, mesmo nos paizes onde se cultiva a oliveira um succedaneo do seu afamado oleo.

Na Europa e na America do Norte o amendoim é usado em larga escala como substituto do cacau, na fabricação de chocolates inferiores.

Nos paizes onde o café é misturado á chicorea e outros productos, já se recorre á mistura, tambem com o amendoim, que offerece maiores vantagens, dando um café de sabor agradavel, que lembra algo do chocolate.

O pistache é substituido correntemente pelo amendoim, não sendo outro o condimento que figura nos sorvetes de pistacho das nossas sorveterias, onde seria feio tomar sorvete de mendobi, coisa que lembra a preta velha e o "pé de moleque".

O mesmo podemos dizer da amendoa européa, que é muitissimas vezes substituida pelo prosaico, amendoim indigena.

Na alimentação dos animaes domesticos, as tortas de amendoim constituem uma ração appetecida e de alto teôr alimenticio, não offerecendo os perigos que varias outras tortas que até podem envenenar o gado.

Entre as tortas mais ricas em materia azotada, figura a da colza com 30 a 31 1|2 por cento, emquanto a do algodão tem, apenas, 27 a 29; pois bem, a torta de amendoim tem 40 a 42 °|°. Todo o gado acceita com prazer; sendo excellente, quer para as vaccas leiteiras e bezerros, quer para engorda do gado bovino, porcos, carneiros e gallinaceos.

Sendo a cultura do amendoim extremamente facil e, attendendo aos multiplos empregos que encontra na industria, especialmente de oleos finos, muito é de se recommendar a intensificação de sua cultura.

O amendoim já figura nas nossas exportações como o 5º producto, na classe das sementes oleaginosas, isto em 1023, que se exportou 2.037.513 kilos, no valor de 1.243:148$000, cifras insignificantes, é verdade, mas de muito notar-se, porque tal exportação nunca alcançou até então nem a metade.

Cada vez é mais intensa a procura das sementes oleaginosas em to[illegible] e temos, portanto, um [illegible] sem contarmos com [illegible] de oleos, que já começa a attrahir capitaes para a sua movimentação.

O Brasil contando com tão disputadas sementes oleaginosas, como a castanha do Pará, o babassu' a baga da mamona e o caroço do algodão, para só falarmos das que vultosamente exportamos, tem no amendoim mais um producto que breve rivalisará com os demais nas cifras de exportação.

Para elle deve convergir neste momento a attenção dos nossos agricultores.

Ultimamente o botanico patricio dr. J. Kulmann descobriu, entre os indios Tupys, do extremo Matto Grosso, uma especie nova de amendoim cultivada por estes indigenas.

Trata-se dum amendoim, cujas sementes attingem 2,5 a 3,5 cm. de comprimento, por 1,5 cm. de largo e de côres variadas, branco, amarello-enxofre e estas côres misturadas (sempre duas a duas em cada grão) e que constitue os typos mesclados.

Este amendoim foi classificado por Hoehne, que o denominou "Arachis nambyquarae".

Com esta descoberta parece ter ficado reforçada a opinião dos que crêm ser o Brasil o "habitat" do amendoim, que indo para a Africa, de lá tomou novos rumos.

Assim, além das variedades conhecidas, possue o Brasil uma nova especie que talvez offereça maiores vantagens na producção e é o que cumpre ainda estudar.

EURICO SANTOS

OS NAVIOS DO MUNDO

Pela primeira vez o motor de combustão interna vence o de agua — E' na Inglaterra que se nota o maior progresso neste sentido

Quasi inapreciavel ha 15 annos atrás em 1914, o motor de combustão interna tem tomado, nos navios do mundo, rapida e progressivamente, notavel ascendencia sobre o motor de vapor d'agua, conhecido e applicado ha bem um seculo. E de tal modo se vem impondo que agora 54,5°|° total da tonelagem mundial de barcos é movida por este typo de motor, que assim affirma decisiva superioridade sobre o classico motor de Papin e VVatt, adaptado á navegação pelo já historico Fulton.

E não é só na quantidade, mas tambem na qualidade que o motor de combustão interna vem ganhando vantagem, pois elle agora está sendo adoptado para os grandes navios, quando até bem poucos annos parecia especialmente proprio para os pequenos e medios. Basta dizer que nos barcos para transporte de mercadorias de mais de 8.000 toneladas, agora em construcção, em todo o mundo, 68 estão providos de motores de combustão interna e apenas 21 com motores a vapor de agua. E na Inglaterra, que ainda tem o primeiro logar na construcção de navios, esta proporção se affirma bem maior, pois que é de 30 para 7, a favor do motor que trabalha com oleo combustivel.

Os paizes que tomaram a dianteira na construcção de navios motor, como abreviadamente são considerados os barcos com motores de combustão interna, são, em ordem descrescente, a Inglaterra, Hollanda, Japão, Suecia, Russia, Dinamarca, França e Italia, emquanto entre os que ainda se mantém fieis aos motores classicos, de vapor de agua, os primeiros logares cabem aos Estados Unidos e á Allemanha.

Correio da Manhã

Assignaturas novas e reformas com o Agente no Estado, Luciano Rocha Junior — Rua 15 Novembro, 597. — Caixa postal, 317

DINHEIRO

SOB HYPOTHECA de predios, etc. aos juros mais baixos da praça, tem para collocar ALFREDO J. PINTO. Rua 15 de Novembro, 83, sala 8 — Telephone, 954.

Vinho Creosotado

do pharm.-chim. JOÃO DA SILVA SILVEIRA

Poderoso Tonico e Fortificante

Empregado com grande successo na fraqueza geral.

RECONSTITUINTE DE 1.a ORDEM

COMO A SUL AMERICA SATISFAZ OS SEUS COMPROMISSOS

MORTE POR ACCIDENTE — DUPLA INDEMNIZAÇÃO

PAGAMENTO DE RS. 100:000$000 EM VEZ DE RS. 50:000$000

Curityba, 7 de Janeiro de 1930

Illmos. Srs. Directores da "SUL AMERICA"
Caixa Postal, 974 — RIO DE JANEIRO

Prezados Srs.

Tendo recebido hoje dessa poderosa Companhia, por intermedio do vosso digno Inspector Sr. Aniello Pierri, o cheque n.º 867.321 contra o Banco do Brasil, na importancia de Rs. 100:000$000, correspondente ao seguro que em meu beneficio e no de meus filhos instituiu nessa benemerita Companhia o meu saudoso esposo Augusto Amatneckz, fallecido no municipio da Lapa em consequencia de um tragico desastre de automovel e, reconhecendo que esse pagamento foi feito com grande presteza, não posso deixar de lhes dirigir estas linhas com o fim especial de apresentar-lhes os meus mais sinceros agradecimentos, tanto mais quando se tratava de um seguro de Rs. 50:000$000 tendo sido, entretanto, paga a quantia de Rs. 100:000$000, em virtude de constar no referido seguro a clausula de Dupla Indemnisação, me dando por isso o direito a receber o dobro do capital assegurado no caso do fallecimento do meu esposo, que conforme disse, foi em consequencia de um lamentavel desastre.

Factos dessa natureza não devem ser ignorados por todos aquelles que desejando proteger as suas familias contra os imprevistos do futuro, por certo não se recusarão a fazer um seguro de vida em uma notavel companhia como a "SUL AMERICA", já proclamada pelo publico como sendo a mais importante empreza de seguro de vida que opera no Brasil.

Quero ainda externar tambem o meu reconhecimento ao vosso operoso agente sr. Jonas Barbosa que, ao ter conhecimento do fallecimento do meu extremado esposo apresentou-se expontaneamente em minha casa afim de facilitar desinteressadamente a acquisição dos documentos necessarios para a liquidação da apolice n.º 309.786 e, auctorizando VV. SS. a fazer da presente o uso que lhes convier, subscrevo-me.

De VV. SS.
Atta. e Agradecida
Eva Peterson Amatneckz

Peçam propectos e informações sobre as modernas apolices da "SUL AMERICA" á Agencia desta capital — Rua Mal. Fl. Peixoto 113 (m.) — Altos do Banco Nacional do Commercio — Caixa, 288.

3 vss — 875)

Communicações Maritimas

MALA REAL INGLEZA

Proxima sahida de Santos

Para a Europa:		Para o Rio da Prata	
ASTURIAS	17-1-30		
ALMANZORA	1-2-30	DESEADO	21-1-30
ARLANZA	1-3-30	ALMANZORA	20-1-30
ASTURIAS	14-3-30	DESNA	25-1-30
ALMANZORA	19-3-30		

CHARGEURS REUNIS

SERVIÇO DE CARGA:

"Somme"; em porto carregará para Havre, Antuerpia, Rotterdam, Hamburgo e Inglaterra.

LLOYD BRASILEIRO

PARA O NORTE:
1930:
Janeiro — 15 Rodrigues Alves sahirá á tarde para Santos e Rio de Janeiro.
Janeiro — 17 Comte. Alvim sahirá á tarde para Santos e Rio de Janeiro.
N. B. — Para mais informações tratar com o Agente á rua B. Rio Branco nº 35.

PARA O SUL.
1930:
Janeiro 18 — Comte. Alcidio sahirá á tarde para Florianopolis, R. Grande, Pelotas, P. Alegre.
Janeiro 25 — Comte. Alvim sahirá á tarde para Florianopolis, R. Grande, Pelotas, P. Alegre.

MANOEL G. LOUREIRO.

NAVEGAÇAO COSTEIRA

Para o Sul:
"Itaquera" — passará 3ª feira 14 para: Antonina, Florianopolis, Rio Grande, Pelotas e Porto Alegre.
Sahida á tarde:

Para o norte:
Não recebe passageiros.
"Itapura" — passará 3ª feira 14, para: Santos, Rio de Janeiro, Victoria, Ilheus, Bahia, Aracaju e Penedo.
Sahida á tarde:

LLOYD NACIONAL

LINHA PORTO ALEGRE-CABEDELLO
"Campeiro", esperado dia 24, carregará para: Santos, Rio, Bahia Maceió, Recife e Cabedello.

LINHA RIO GRANDE-PARA'
"Douro", esperado á 20 do corrente, carregará para os portos de Rio Grande.

HAMBURG - AMERIKA - LINIE

Serviço regular de passageiros para Rio de Janeiro, Madeira, Lisboa, Vigo, Hamburgo e vice versa

VAPORES	DE SANTOS para Montevidéo e	DE SANTOS para a Europa
Baden	— — — — —	20 de Janeiro
Bayern	18 de Janeiro	10 de Fevereiro
Gal. Belgrano	1 de Fevereiro	24 de Fevereiro
MS. Gal. Osorio	20 pe Fevereiro	3 de Março
VVuertemberg	22 de Fevereiro	17 de Março
Gal. Mitre	1 de Março	24 de Março
Baden	15 de Março	7 de Abril
Gal. San Martim	26 de Março	18 de Abril
Bayern	5 de Abril	28 de Abril
MS. Gal. Osorio	20 de Abril	11 de Maio
VVuertemberg	9 de Maio	2 de Junho

Todos os vapores dispõem de 3.ª classe geral e 3.ª classe com camarotes, excepto os vapores "General" que dispõem de classe intermediaria.

AGENTES:
FERNANDO HACKRADT & CIA. SATTIG LTD
Rua 15 de Novembro n.º 520 — Curityba
Caixa Postal, 420
Agentes em Sta. Catharina: — Brazilio Correia & Truppel. — S. Francisco — Caixa, 29

Junta de Alistamento Militar de Curityba

Relação dos alistados da classe de 1908, do municipio de Curityba.

Durante os mezes de Julho, Agosto, Setembro e Outubro de 1929, foram alistados pela Junta de Alistamento Militar de Curityba, os jovens abaixo, pertencentes á classe de 1908, e cuja relação já foi enviada á Junta de Revisão e Sorteio da 9.ª C. R., que se acha funccionando na sua séde, á rua Riachuelo, até 15 de Janeiro de 1930.

1 Antonio, filho de Gregorio Andretta.
2 Antonio, filho de Leonardo Felleski e Martha Bruska.
3 Antonio, filho de Pedro Marchaki e Paulina Marchaki.
4 Antonio, filho de Leonardo Kamieski e Francisca Kamieski.
5 Antonio, filho de João Grezeski e Maria Grezerski.
6 Antonio, filho de Antonio Moselle e Angela Zambrenco.
7 Antonio, filho de Domingos Pangracio e Albina de Carlen.
8 Antonio, filho de Anna Bahr e Jacob Zib.
9 Antonio Francisco, filho de Luiz Miquelleto e Luiza Cortese.
10 Antonio, filho de Josepha Brandão.
11 Antonio, filho de Ursulina Maria da Conceição.
12 Antonio, filho de João Gomes e Antonia Flores.
13 Antonio Sprada, filho de Ludovico Sprada e Francisca Sprada.
14 Antonio Sasse, filho de Anna Sasse.
15 Antonio, filho de Leonardo Varombi e Martha Varombi.
16 Antonio, filho de Antonio Costa e Joanna Miquilita.
17 Antonio, filho de Domingos Zanon e Argia Zanon.
18 — Antonio, filho de José Varassine e Maria de Biaggio.
19 Antonio, filho de Eugenio Capriglione Angelina Daros.
20 Antonio, filho de Angelino Thomazino e Vitalina Maria Ferreira.
21 Antonio Aristides filho de Augusto Meyer e Francisca Meyer.
22 Antonio, filho de Francisco Thomacheky e Josepha Thomacheky.
23 Antonio, filho de Rosalia VVienczekovvsky.
24 Antonio, filho de Angelo Macagnan e Roza Macagnan.
25 Adolpho, filho de José Schinka.
26 Adolpho, filho de José Pinto de Lara.
27 Alberto Cebola Filho, filho de de Alberto Cebola.
28 Alberto, filho de Alberto Rollof.
29 Amancio, filho de Domingos Antonio Moro.
30 Alberto, filho de Alberto Kubis.
31 Angelo Perinne, filho de Perinne Angelo e Angela Saquito.
32 — Albino, filho de João Chita e Maria Runkoski.
33 Aurelio, filho de Maria Belon.
34 Adolpho, filho de João Vaz e Francisca Vaz.
35 Affonso Octavio, filho de Angelo Pioto e Elisa Martins.
36 Albino, filho de Jacob Kummer Filho e Olga Timiak.
37 Adherbal, filho de Augusto Stresser e Ernestina Gaertner Stresser.
38 Aristides Reinaldo, filho de Antonio Neçrelli Pontarollo e Magdalena Pontarollo.
39 Ailito, filho de Modesto Gonçalves Cordeiro e Maria José Bastos Cordeiro.
40 Arnaldo, filho de Alfredo Preli e Anna Hoffmann.
41 Arnaldo Kranczuk, filho de Stefano Krauczuk e Catharina Krauczuk.
42 Adolpho, filho de João Gutter e Sophia Gutter.
43 Alfredo, filho de Guilherme Turner e Elisa Turner.
44 Agostinho Martin, filho de Paulo Neimitz e Gigula Neimitz.
45 Arthur Rodolpho Senff, filho de Rodolpho Senff e Luiza Senff.
46 Alfredo, filho de Carlos VVolf e Luiza VVolf.
47 Aguinaido, filho de Jacintho José Ribeiro e Maria Celina Ribeiro.
48 Angelo Santo, filho de Jorge Tortato e Roza Le Lazari.
49 Atalliba, filho de Martiniano Rodrigues dos Santos e Maria da Gloria Oliveira.
50 Aloides, filho de Gabriella Chavas Ferreira e Ignacio Cardozo Ferreira.
51 Arthur, filho de Alfredo Zaze e Adelaide Gerber.
52 Alberto, filho de João Mikox e Thereza Serian.
53 Adalberto, filho de José Gelbke e Jadira Cordal Gelbeke.
54 Aristides, filho de Francisco Grogosky e Roza Grogosky.
55 Alexandre, filho de André Senix e Anna Senix.
56 Arthur, filho de Julio Hoffmann e Josephina Hoffmann.
57 André Romano, filho de Maria Daicol
58 Augusto Bernardo Sukovv, filho de Otto Sukovv e Antonia Barbara Lebor.
59 Agenor, filho de Maria Ribeiro.
60 Augusto, filho de Augusto Dargatz e Maria Dargatz.
61 Agostinho Victorio, filho de Domingos Conseta e Monica Borso.
62 Arthur Adolpho VValdemar Lange, filho de Julio Lange e Emma Luiza Lange.
63 Alvaro, filho de Raymundo Marussi e Corina Marussi.
64 Anthenor Eustachio, filho de José Jonesky e Emma Sabatka.
65 Arthur, filho de José Bohn e Anna Bohn.
66 Arthur Alfred Mario, filho de Felix Vegnino e Olga Toniolo.
67 Affonso Sanches Chucke, filho de José Sanches Romero e Catharina S. Chucke.
68 Alfredo Ricardo, filho de Paulo Oscar Sourinho e Luiza Grasser.
69 Alcides de Oliveira Ribas, filho de Antonio Ribas de Oliveira e Theresa Colombo.
70 Alberto Filho de Alberto da Silva Cruz e Zilmira Ribeiro Cruz.
71 Aryas, filho de Dr. José Nieper da Silva e Francisca P. Guimarães da Silva
72 Ambrozio, filho de João Dos e Dorotheia Dias
73 Adhemar, filho de Cornelio de Freitas e Thereza Marcondes de Lima.
74 Alberto Reinaldo, filho de Julio Schilipacke e Rozaria Schilipacke.
75 Angelo, filho de Antonio José Bozza e Ursulina Tortato.
76 André, filho de Jacob Bozza e Anna Zen.
77 Augusto, filho de Paulo Scroky e Ignez Scroky.
78 Amadeo, filho de Henos Mocelin e Santa Borgo.
79 Adolpho, filho de Jorge João Backmann e Bertha Krauser.
80 Augusto, filho de João Luiz da Veiga e Anna Maria.
81 Archimedes, filho de Frederico Gineste e Leonor Bonato.
82 Adalberto, filho de Luiz Carneiro da Silva e Joanna da Silva.
83 Attilio André Stocco, filho de José Stocco e Maria Ferraro (gemeo com Carlos).
84 Alvaro Jayme, filho de VVallace Samvvays e Maria Luiza Samvvays.
85 Albino, filho de José Schoevvsky e Catharina Schoevvsky.
86 Adolpho, filho de José Mendes de Freitas e Benedicta Apolluaria dos Santos.
87 Alberto, filho de Alvaro Cardozo e Sara Pimentel Cardozo.
88 Augusto Carlos Kirchner Netto, filho de Bonifacio Carlos Kirchner e Mathilde Clumberg Kirchner.
89 Adherbal, filho de Nestor Nunes Barboza e Benedicta Nunes de Ramos.
90 Adolpho Rosenavv, filho de Rodolpho Rosenavv e Maria Dalla Marta.
91 Acrisio, filho de Aristoteles Pereira da Costa e Theolides Pinheiro da Costa.
92 Ascanio Egisto, filho de Hugo Righeto e Edvvigem dal'Pra Righeto.
93 Azair, filho de Anthero Martins Leal e Adelia Jauffret Leal.
94 Apparicio, filho de Benedicto Peixoto de Oliveira e Joaquina Peixoto.
95 Affonso, filho de Gregorio Affonso Garcez e Iphigenia Bittencourt Garcez.
96 Anselmo Bartholomeu Benato, filho Domingos Benato e Anna Lamback.
97 Ary, filho de João Peixoto e Lydia Peixoto.
98 Angelo, filho de Attilio Boturi e Angelina Boturi.
99 Alvaro Mario, filho de Thomaz Caggiano e Izaura Fagundes Varella Caggiano.
100 Affonso, filho de João Saviski e Catharina Saviski.
101 Arnaldo, filho de Manoel Caron e Luzia Luiza Toscani Caron.
102 Bertholdo Christovam, filho de Francisco Meiser.
103 Bolestavv, filho de Francisco Gorski.
104 Bernardo, filho de Alberto Filia.
105 Bernardo, filho de Pedro Mióke
106 Bernardo, filho de Pedro Lipski.
107 Bonifacio, filho de Izidoro Dunaiske.
108 Bernardo, filho de Thomaz Drulla e Anastacia Drulla.
109 Bonifacio, filho de Pedro Kebina e Apolonia Schakoski.
110 Bruno, filho de João Burgel e VVanda Zaze.
111 Bolislau, filho de João Kesikovvsky e Francisca Kesikovvsky.
112 Bortolo Scarpin, filho de José Scarpin e Marina Scarpin.
113 Benedicto Vieira da Luz, filho de João Francisco Vieira e Benedicta Vieira.
114 Belmiro, filho de Alzira Maria Lima e Constante Gonçalves Marques.
115 Bernardo, filho de José Janevvske e Veronica Lalevvske.
116 Bartholomeu Granada, filho de Raphael Granada e Maria Izabel Ferreira.
117 Bento, filho de Humberto Munhoz da Rocha e Clotilde de Oliveira Rocha.
118 Benedicto, filho de Maria Falcão.
119 Benedicto, filho de Benedicto Guil Soares e Dolores Sanchez.
120 Benjamin, filho de Benjamin Ferreira Leite e Mathilde Correia Leite.
121 Clotario, filho de José Horn e Roza Horn.
122 Constantino Lenzi, filho de Antonio Lenzi e Maria Lenzi.
123 Carlos, filho de Antonio Massorin e Roza Bossa.
124 Carlos Kruger Filho, filho de Carlos Kruger e Elisa Kruger.
125 Claudio Dorguth Aguirra, filho de Paulino Ayres de Aguirra e Lydia Dorguth Aguirra.
126 Casemiro, filho de Francisco Gustavo Ochesky e Josepha Ochesky.
127 Carlos, filho de Reinaldo Bicochi e Lucia Bicochi.
128 Cezar, filho de Tte. Hermenegildo Augusto Seixas e Josephina Schimelpfeng Seixas.
129 Cypriano, filho de Stefania Sigitho.
130 Carlos Busch, filho de Guilherme Busch e Ignez Busch.
131 Carlos, filho de Pedro VValger e Leonor Barreto VValger.
132 Carlos Luiz Stocco, filho de José Stocco e Maria Ferraro (gemeo com Atilio).
133 Celestino, filho de Celestino Luiz Borio e Maria Chaves Borio.
134 Carlos, filho de Antonio Lopes e Catharina Luvizoto.
135 Carlos, filho de Pedro Alves Cordeiro e Elisa Alves Cordeiro.
136 Casemiro, filho de Joaquim José de Oliveira e Suzana Maria de Oliveira.
137 Casemiro, filho de José Brischta e Casemira Brischta.
138 Curt Stoterau, filho de Ernesto Stoterau e VVanda Stoterau.
139 Clovis, filho de Jacomo Crupanada Silva e Ponticiana Maria da Silva.
140 Durval Grecca, filho de Domingos Grecca e Maria da Luz Grecca (Cert. 5).
141 Durval, filho de Archangelo Bias.
142 Daniel Euclides Mehl, filho de Emilio Mehl e Catharina Mehl.
143 Durval, filho de Elizeu Correia de Freitas e Rozina Serafina de Freitas.
144 Diogo Destephano, filho de Marcos Destephano e Maria Muggiati.
145 Darcy, filho de Salvador de Souza Soares e Carolina da Costa Soares.
146 Dante, filho de Pedro Dalcol e Julia Dalcol.
147 Domingos, filho de Luiz Golin e Ursula Chicon.
148 Domingos Littiére, filho de Antonio Littiére e Maria Lucia Nocera Littiére.
149 Durval, filho de Manoel Joaquim Pereira e Anna Lemberg.
150 Diogo, filho de Carlos Benetti e Justina Benetti.
151 Dagoberto, filho de Julio Manoel da Silva e Ida dos Santos Silva.
152 Daniel, filho de Firmino Vieira e Philomena Dias Saldanha.
153 Djalma, filho de Estevam Secundino Feijó e Francisca de Souza Feijó.
154 Darcy Gondim, filho de Francisco Oscar Gondim e Francisco Dulce Gondim.
155 David, filho de Agostinho Fiori e Ida Timm.
156 Eugenio Lopes, filho de Eleodoro da Silva Lopes e Maria Luiza VVerneck Lopes.
157 Ernesto, filho de Ernesto Bachmann.
158 Estanislau, filho de Antonio Kraiuski.
159 Evvaldo, filho de Arnoldo Kloss
160 Emilio, filho de Fernando Mozito e Maria Fabiana.
161 Estanislau, filho de Antonio e VVladislavva Streynhaeski.
162 Eduardo João, filho de Ernesto Falgatter e Helena Falgatter
163 Evvaldo Seeling Filho, filho de Evvaldo Seeling e Herminia Silva Seeling.
164 Euclides, filho de Glotilde da Conceição Cardozo.
165 Edmundo, filho de Guilherme Stammer e Julia Stammer.
166 Estanislau, filho de João Grochevvski e Izabel Grochevvski.
167 Evvaldo Rodolpho Escholtz, filho de Augusto Rodolpho Escholtz e Anastacia Ludonila Escholtz.
168 Elias, filho de Nicolau Vechinsky e Maria Vechinsky.
169 Edison, filho de Mauricio Svvain e Brazilia Silveira Svvain.
170 Euzebio Sebastião, filho de Francisco Ritzmann e Carlota Ritzmann.
171 Euclydes, filho de Luiz Nunes dos Santos e Antonia Alves dos Santos.
172 Edvvard Victor José, filho de Pio Felice Guasco e Carmen Domingues.
173 Eurico Reffo, filho de João Reffo e Maria Christina Marques Reffo.
174 Estanislau, filho de José Troya e Maria Troya.
175 Eduardo, filho de Mario Vicente Lipkovvski e Constança Lipkovvski
176 Ernesto, filho de Elvira de Miranda.
177 Edmundo, filho de José Dombrovvski e Luiza Guerber.
178 Ervino Max Muller, filho de Alfredo Antonio Muller e Helena Muller.
179 Ernesto oro Netto, filho de Pedro Moro e Emma Moro Andrighetto.
180 Emilio Cezar Augusto, filho de Anastacia Demetro e Miguel Grassani.
181 Egon, filho de Francisco Gonçalves de Souza e Domitilla Gonçalves de Souza.
182 Eurico, filho de João Betega e Thereza Betega.
183 Emilio, filho de Valentim Nikeli e Catharina Bonato.
184 Ernesto Carlos, filho de Guilherme Hey e Maria Hey.
185 Erich, filho de Rodolpho Spetz e Bertha Spetz.
186 Evaristo Lucio de Mello, filho de Luiz Lucio José de Mello e Hercilia Ribas de Mello.
187 Ernesto, filho de Tecla Brubierse e Caetano Grassi.
188 Elpidio José de Carvalho, filho de Avelino José de Carvalho e Geralcina Maria de Carvalho.
189 Egydio, filho de Maria da Conceição.
190 Evilazio Menezes Amaral, filho de Antonio Cornelio do Amaral e Carmelita Menezes Amaral.
191 Ervvaldo, filho de Henrique Probst e Eugenia Probst.
192 Eduardo, filho de Pio Bonato e Joanna Bonato.
193 Elvino Evaristo, filho de Rodolpho Ogg e Maria Ogg.
194 Euclydes, filho de João Cunico e Josepha Gabardo Cunico.
195 Elidio, filho de João Cartin e Carolina Contin.
196 Edgard Guilherme, filho de Henrique Henke Junior e Ida Henke.
197 Ervino Theodoro Berndt, filho de Alberto Berndt e Clara Berndt.
198 Enéas Cleonte Ghelfi, filho de Edmundo Ghelfi e Maria Feria.
199 Francisco, filho de Ferdinando Basso.
200 Francisco, filho de Matheus Kosiem.
201 Francisco, filho de Jacob Mickosz.
202 Francisco, filho de Jacob e Antonia Muszynski.
203 Francisco, filho de Donato Ferreira dos Santos e Maria de Jesus Ferreira.
204 Francisco, filho de Alfredo Jayme e Julia de Lima.
205 Francisco de Castro, filho de Joaquim Manoel de Castro e Francisca Hauspinsk de Castro.
206 Francisco, filho de Amelio Horacio da Silva e Anna Ernestina da Silva.
207 Francisco, filho de Bernardo Minetto e Boaventura Laffite.
208 Francisco Lopes Maldonado, filho de Francisco Lopes Cabrera e Mathilde Fernandes Maldonado.
209 Francisco, filho de Nicolau Collere e Thereza Segalla.
210 Francisco José, filho de Angelo Cesquim e Angelina Nóicareta.
211 Francisco, filho de Miguel Chaves de Camargo e Palmyra Macedo Camarano.
212 Francisco, filho de Antonio Moreira de Carvalho e Regina Moreira de Carvalho.
213 Felippe, filho de Pedro Krechemer.
214 Felix, filho de João Makoski e Damakoski.
215 Ferdinando, filho de Antonio Gabardo 5.º e Maria Andrés.
216 Frederico, filho de Francisco Scarcin e Maria Muraro.
217 Balinta filha de Francisco Lourenço de Oliveira e Castorina Ribeiro.
218 Faustino, filho de João Sandre e Rachel Mocelin.
219 Fioravante Segalla, filho de Angelo Segalla e Maria do Carmo Segalla.
220 Felippe, filho de Pedro Laffite Bousquet e Brigida Villanova Laffitte.
221 Felippe, filho de Elias Murat e Nazira Zagaia.
222 Francz Strauhs, filho de Francz Strauhs e Ulda Strauhs.
223 Flavio, filho de Antonio Alves da Silva Braga e Etelvina Pereira Braga.
224 Ferdinando, filho de Francisco Puglia e Maria Puglia.
225 Flavio, filho de Reinaldo Probst e Anna Probst.
226 Fides, filho de Fortunato Novak e Antonia Novak.
227 Fredolin, filho de Guilherme Blitzkovv e Augusta Blitzkovv.
228 Fausto, filho de Emilio Zulian e Annita Zulian.
229 Flavio, filho de Paschoal Rispoli e Joanna Balsani.
230 Frederico, filho de Frederico Nass e Izabel Nass.
231 Fedele Humberto Ricardo Vercezi, filho de Angelo Vercezi e Julia Carta Vercezi.
232 Flavio, filho de João Candido Pinto e Irene Pinto.
233 Felippe, filho de Benedicto Monteiro e Thereza Monteiro.
234 Floriano Zola Ferreira Marques, filho de Modesto Ferreira Marques e Roza Zanon.
235 Francisco Brazilio Manfron, filho de Brazilio Manfron e Angela Felippe.
236 Firmino, filho de Francisco Garcia dos Santos e Maria Mendes de Jesus.
237 Fausto, filho de Emilia Francisco Nestor.
238 Guilherme, filho de João Skrock.
239 Guilherme, filho de Frederico Kriss.
240 Geraldo, filho de Laurinda Poká.
241 Guarin, filho de José Perini e Lucia Guarin.
242 Germano, filho de Henrique e Mathilde Evers.
243 Gabriel, filho de Dustano Gabriel Martins e Josephina Teixeira Martins.
244 Guilherme Adolpho, filho de Guilherme Rodun e Mina Freundel.
245 Gabriel, filho de Francisco Havensky e Maria Havensky.
246 Gregorio, filho de Adão Baitck e Anna Baiack.
247 Gervasio, filho de João Martin e Clarinda Martin.
248 Gregorio, filho de João Hylla e aria Hylla.
249 Gabriel, filho de Manoel de Paula Souza e Maria Virgulina de Souza.
250 Guilherme Kruger Filho, filho de Guilherme Kruger e Joanna Kruger.
251 Gualtiero Mario Antonio, filho de Emilia Amadio e Carlota Via Pinna.
252 Guilherme, filho de Emilio Kintop e Anna Kintop.
253 Henrique, filho de Carlos Rollof.
254 Hugo José, filho de Guilherme Hartmann.
255 Henrique, filho de Luiz Schmidt.
256 Henrique ,filho de Otto e Julia Gantzel.
257 Henrique, filho de Ladislau VValeski e Josepha VValeska.
258 Humberto Francisco Lavalle, filho de Francisco Lavalle e Angela Lavalle.
260 Hermenegildo, filho de Bortholo Gabardo e Joanna Fabri.
261 Hailton Odilon, filho de José Soares Pereira e Augusta Macedo Pereira.
262 Herbert, filho de Sylvio Van Erven e Arabella Soares Van Erven.
263 Helmuth Adalberto, filho de Romão Egg Junior e Ida Cecilia Egg.
264 Hildebrando, filho de Angelo de Mello Palhares e Josephina Rodrigues Palhares.
265 Harry Bias, filho de Henrique H. Gomm e Izabel VVithers Gomm.
266 Hildebrando, filho de Carlos Conforto e Maria Zanetti Conforto.
267 Heitor Tessari, filho de Francisco Tessari e Luiza Zanoto.
268 Hercilio, filho de Ladislau Bobato e Mathilde Bobato.
269 Humberto Geraldi, filho de José Girardi e Catharina Girardi.
270 Herminio, filho de José Saturnino de Oliveira e Maria Roza da Conceição.
271 Henrique, filho de Thomaz Kloss e Maria Kloss.
272 Henrique Carlos Kauffmann, filho de Luiz Kauffmann e Catharina B. Frank Kauffmann.
273 Homero ,filho de Hugo Antonio de Barros e Conceição Baptista de Barros.
274 Hinnon Fonseca da Silva, filho de Antonio Eustachio da Silva e Magdalena Fonseca da Silva.
275 Innocente Bindo, filho de Moysés Bindo e Catharina Bindo.
276 Ildefonso da Costa, filho de João Lourenço da Costa e Maria Clara Lucia.
277 Italo, filho de Victorino Menegheto e Gioconda Menegheto.
278 Irineo Fidelis Cosenza, filho de José Consenza e Hercilia Moreira.
279 Izidio Domingos Cezar, filho de Dr. Constantino Stroppa e Emilia Stroppa.
280 Izaias, filho de Izaias Gonçalves de Oliveira e Edith Seccondo de Oliveira.
281 Izidoro, filho de Izidoro Lychinsky e Emilia Lychinsky.
282 Irineo ,filho de Emilio Teixeira Lima e Maria das Neves Teixeira.
283 Ivo, filho de Alfredo Romario Martins e Benedicta Alves Martins.
284 Iphygenio Gonçalves Guimarães, filho de Francisco Gonçalves Guimarães e Antonia Gães.
285 Izidoro Mario, filho de Brunislau Paul e Angelina Paul.
286 Iris Floro Ravaglio, filho de João Ravaglio e Leonilda Toniolo Ravaglio.
287 Idolo Todeschine, filho de João Todeschine Luiza Todeschine.
288 João Bernardo, filho de Affonso Kamaroski.
289 João, filho de Francisco Barchike.
290 João, filho de José Schvvanke.
291 João Baptista ,filho de Olivio Loro.
292 João, filho de Angelo Foggiato.
293 João, filho de José Langovvski.
294 João, filho de José Giacomassi.
295 João, filho de Theophilo Palkoski.
296 João, filho de Jacob Blanski.
297 João, filho de Francis Kleina.
298 João, filho de Theophilo Schepanski.
299 João, filho de Daniel Caron.
300 João Baptista, filho de João Baptista Xerelo e Amabile Xerelo.
301 João Batista, filho de Manoel Gans e Lucia Trintin.
302 João, filho de Luiza Caron.
303 João Penny, filho de Alberto Rodbard e Lourença Margarida Rodbard.
304 João Alberto, filho de Fortunato de Mio e Maria Moleta.
305 João Bassani Filho, filho de João Bassani e Jovita Bassani.
306 João Geraldo Jorge, filho de Geraldo Jorge e Rozalina Padoani.
307 João Baptista, filho de Jeronymo Casagrande e Anna Costa.
308 João, filho de Elias Urbano e aria Urbano.
309 João Aristides, filho de Martha Lanneck.
310 João, filho de Francisco de Almeida e Leonor de Almeida.
311 João ,filho de Sebastião de Andrade Biscaia e Elvira Vianna A. Biscaia.
312 João Cecato Correia Reinhardt, filho de Othoniel Correia Reinhardt e Thereza Cecato Reinhardt.
313 João, filho de Antonio Ribas de Oliveira e Maria Luiza Oliveira.
314 João Pinto de Lima, filho de Paulina Pinto de Lima.
315 João, filho de Baptista Dallosto e Benedicto Dallosto.
316 João Baptista, filho de Ladislau Schmientikoisky e Maria Gratscha.
317 João Maria, filho de Paulo Frank e Bernardina Maria Frank.
318 João, filho de Nestor Lopes de Mattos e Antonia da Costa Lopes.
319 João, filho de Alexandre Jakubovski.
320 João, filho de Roberto Jokel e Clara Jokel.
321 João, filho de Augusto Maroch e Augusta Maroch.
322 João, filho de Segismundo Kolinski e Antonia Kolinska.
323 João, filho de José Roza e Anna Gabardo.
324 João, filho de Paulo Guebur e Rosalia Guebur.
325 João Antonio Grande, filho de Ildefonso Grande e Angela Campagnola.
326 João, filho de Caetano Gusso e Josephina Gusso.
327 João, filho de Theodoro Costa e Maria da Luz Costa.
328 João, filho de Domingos Zampiere e Josephina Cagliari.
329 João, filho de Anna de Gommar.
330 João Roque, filho de Domingos Della Bonna e Maria Della Bonna.
331 João, filho de João Pedro Kalled e Lulu Jozed Kaled.
332 João, filho de José Bomarovvski e Maria Bomarovvske.
333 João Pedro ,filho de Marcos Bettinard e Maria Daldi.
334 João Edilbertagrab, filho de Almerinda Gonçalves de Oliveira.
335 João, filho de Maria Clara Teggo.
336 João, filho de José Culpi e Angela della Libra.
337 João, filho de Francisco Alves Assumpção e Maria Narciza Nunes.
338 João, filho de Amelia Marques (gemeo com Miramar).
339 João Baptista, filho de Pedro Baptista Culpi e Cecilia Culpi.
340 João, filho de José Horn e Anastacia Horn.
341 João, filho de Lourenço Luvisotto e Regina Pansolin.
342 José, filho de Francisco Govvataki.
343 José, filho de Francisco Galuski
344 José, filho de Estanislau Mickoiz.
345 José, filho de Luiz Fligikovvski.
346 José, filho de Miguel e Francisca Kureski.
347 José, filho de Augusto Chultz e Maria Chultz.
348 José, filho de Zeferino Alexandrine e Magdalena Alexandrine.
349 José, filho de Benedicto Nicolau dos Santos e Maria Luiza dos Santos.
350 José, filho de Carlos Perino e Angela Perina.
351 José, filho de Feres Merhy e Angelina Mocelin Merhy.
352 José, filho de José Rubine e Domitilla Montezano Rubine.
353 José Ferraz de Jesus, filho de Lindolpho Ferraz de Jesus e Ida Ferraz de Jesus.
354 José, filho de Pedro Stonoga e Tecla Stonoga.
355 José Darcy Pinheiro Pedrozo, filho de Francisco Pedrozo e Maria José Pedrozo.
356 José, filho de Miguel Cezack e Josepha Cezack.
357 José Luiz Nemitz, filho de Luiz Nemitz e Maria Nemitz.
358 José, filho de Laurentino da Silva Moreira e Maria José.
359 José Resseri Kolodel, filho de Guarino Kolodel e Thereza Ferro.
360 José, filho de Stanislavv Mikoski.
361 José Domingos, filho de Antonio Parolin e Joanna Baggio.
362 José Baptista, filho de Frederico Regatiere e Marieta Regatiere.
363 José, filho de Augusto Bertoli e Maria Bertoli.
364 José, filho de Luiz Giglio Junior e Joaquina Seller Giglio.
365 José Gabardo ,filho de Francisco Gabardo e Maria Costa.
366 José Antonio, filho de Oreste Sermann e Regina Sermann.
367 José, filho de Domingos Stochero e Francisca Stochero.
368 José Maria Dias, filho de Joaquim Antonio Dias e Maria Lombardi Dias.
369 José, filho de Agostinho Tullio e Adriana Maria da Luz.
370 José, filho de Fausto Mendonça e Amalia Maria da Luz.
371 José, filho de Braz Carlos de Freitas e Maria Nogueira Mattozo
372 José, filho de Luiz Chaves e Eugenia Amaral de Chaves.
373 José Christiano Schultz, filho de Christiano Schultz e Lucia Schultz.
374 José, filho de Luciano Perussi e Dora Gasparin.
375 José, filho de Alvaro Vasconcellos Santanna e Francisca Ferreira Vasconcellos.
376 José, filho de João da Silva Sampaio e Joaquina Moreira Sampaio.
377 José Adriano Todeschine, filho de Tarquinio Todeschine e Italia Todeschine.
378 José, filho de Stanislau Gratschick e Julia Gratschick.
379 José Antonio Bordignon, filho de Bruno Bordignon e Emilia Bassan
380 Januario Freitas Ribeiro, filho de Joaquim Leocadio Ribeiro (Cert. n. 1).
381 Julio, filho de Salvador Antonio Raymundo.
382 Julio, filho de Francisco Chinski.
383 Joaquim, filho de Antonio Rodrigues do Amaral.
384 Julio, filho de Nicolau Collére e Victoria Sforza.
385 Joel, filho de Joaquim Ignacio de Souza e Julieta Souza.
386 Jorge, filho de Luiz Augusto Trindade Jobim e Maria Jobim.
387 James, filho de José Ribeiro de Macedo Junior e Clodermira Portugal Macedo.
388 Julio, filho de Gregorio Ramos de Mesquita e Ursulina Ramos de Mesquita.
389 Jorge Humphreys, filho de José Humphreys e Amalia Humphreys.
390 Joel, filho de Constante Correia de Souza Pinto e Elvira C. S. Pinto.
391 Jorge, filho de Francisco Jukovvski e Anna Jukovvski.
392 Julio Hugo Otto, filho de Otto Mundt e Martha Mundt.
393 Joaquim, filho de Affonso Augusto da Cunha e Alda Queiroz da Cunha.
394 Jovert, filho de João Luiz Tissot e Maria Ermelina Tissolt.
395 Julio, filho de Rodolpho Thiele e Regina Colodel Thiele.
396 Julio, filho de Francisco José de Paula e Rozalina Jordão.
397 Jesuino, filho de Clotario da Silva Lopes e Ernestina de Araujo Lopes.
398 Julio, filho de Roza Polde e Pedro Barboza.
399 Jacob Paulin, filho de José Paulin e Thereza Valle.
400 Julio Santos, filho de Maria Stinistzki e Alexandre Antonio dos Santos.
401 Julio, filho de Francisco Schebesta e Maria Schebesta.
402 Jorge Eugenio, filho de Rodolpho VVeiser e Othilia VVeiser.
403 Julio Correia da Silva, filho de Idalina Correia.
404 Joaquim, filho de Francisco Ribeiro Pinto de Queiroz e Elvira Almeida S. Queiroz.
405 Julio, filho de Constantino Falcão e Genoveva Simões.
406 Juventino, filho de José Bello Filho e Hermenegilda Mattana Bello.
407 Jahyr Guilherme, filho de Generozo do Nascimento Teixeira e Maria Emilia.
408 Januario Serpe Manuel, filho de Carmeno Zerpe e Maria Zerpe.
409 Joaquim, filho de Annibal Barreto e Izaura de Mattos Barreto.
410 Jorge, filho de Alfredo Ratzmann e Roza Ratzmann.
411 Luiz, filho de Francisco Lamecke.
412 Luiz, filho de Stefano Schuvvartz.
413 Lourenço, filho de Simão Purkort.
414 Leonardo, filho de Bernardo Krasinski.
415 Leopoldino, filho de Margarida Pereira.
416 Luiz Moze, filho de Antonio Tramontin e Florinda Baggio.
417 Luiz, filho de Pedro Cruzeta e Catharina Borgo.
418 Leonardo, filho de Victoria Ciaz.
419 Leonardo, filho de Antonio Bernarski e Francisca Valenga.
420 Luiz, filho de Jacob Tortato e Francisca Tortato.
421 Leonardo, filho de Vicente Jaranosky e Antonia Jaranosky.
422 Lourival Carlos d'Oliveira, filho de José Carlos d'Oliveira e Lavinia Tripoti d'Oliveira.
423 Lirio Altheia, filho de Nicolau Altheia e Fé Mother Altheia.
424 Lauro, filho de Ignacio Iguassu' de Andrade Franco e Maria Th. Tedeu Franco.
425 Lourival Torres Cardozo, filho de Manoel Gomes Cardozo e Mercedes Torres Cardozo.
426 Luiz, filho de Luiz Heinecke e Luiza Heinecke.
427 Lourival de Mattos, filho de Ananias de Mattos e Domitilla de Mattos.
428 Levin, filho de Lindolpho Kalkmann e Euphrozina Kalkmann.
429 Leopoldo Boleslau Alexandre, filho de Leopoldo Jakulovvski e Anna Jakulovvski.
430 Luiz, filho de João Baptista Baglieli e Maria Jacumasso.
431 Luiz Villa, filho de Luiz Villa e Catharina Mattana Villa.
432 Luiz João, filho de José Segalla e Catharina Segalla.
433 Leuclides, filho de Deolinda Pereira de Macedo.
434 Lourenço, filho de Agostinho Marcuria e Margarida Marcuria.
435 Leonardo, filho de João Pionbon e Agatha Pionbon.
436 Luiz, filho de Luiz Drumond Navarro e aria Di Heredia Navarro.
437 Lucio, filho de João Evaristo Rios e Elias Schilipack.
438 Lauro, filho de João Enéas de Sá e Judith Ramos de Sá.
439 Luiz Nadalin, filho de Izidoro Costa e Maria Borgo.
440 Lisippo, filho de Luiz Munhoz e Catharina Rodrigues.
441 Luiz, filho de Lucilia Maria Leopoldina.
442 Luiz, filho de Vicente Micheloto e Santina Simonato.
443 Luiz Andretta, filho de Antonio Andretta e Maria Berganin.
444 Luiz, filho de João Jacumassi e Lucia Bassani.
445 Léo, filho de Ascanio Miró e Maria Abreu Miró.
446 Luiz, filho de Benta da Silva.
447 Leopoldo, filho de Paulina Cajeinska.
448 Lucas Caetano Alves, filho de Antonio Alves dos Santos e Irineoma Alves da Conceição.
449 Leopoldo, filho de Pauvina Cajeinska.
450 Luiz, filho de José onzoki e Maria Magagnoto.
451 Luiz, filho de Venancio da Rocha e Maria Roza de Oliveira.
452 Lauro, filho de Edgard Stellfeld e Alvina Kalkmann Stellfeld.
453 Lauro Augusto Scheibe, filho de Augusto Scheibe e Victoria Scheibe.
454 Lombardo, filho de Carlos Mveski e Joanna Gabardo.
455 Luiz, filho de Primo de Boza e Mathilde Manfredine.
456 Lauro, filho de Antonio Dias do Rozario e Benedicta Amelia do Rozario.
457 Lourival, filho de José Ribeiro de Souza e Claricia de Oliveira Souza.
458 Manoel, filho de Antonio Marcellino da Silva e Elidia Alves da Costa.
459 Manoel, filho de Romulo Cezar Alves e Emilia de Ferrante Alves.
460 Manoel, filho de João de Alencar Guimarães e Maria Julia de Azevedo Guimarães.
461 Manoel, filho de José Pedro Fernandes e Maria Mourão Fernandes.
462 Manoel José Nauffal Junior, filho de Manoel José Nauffal e Roza Bevilaqua Nalffal.
463 Manoel Alves do Rozario, filho de Eloy Alves do Rozario e Maria Alves do Rozario.
464 Manoel Mariano, filho de Luiz Marconcin e Gliceria Cordeiro Cid.
465 Manoel Epaminondas, filho de Ignacio de Almeida Faria e Adolphina Guilau Faria.
466 Manoel filho de Ignacio Sottomaior Ramos e Palmyra Cercal Ramos.
467 Manoel, filho de Virgilio Pereira e Celina Gracia Pereira.
468 Manoel Emilio Molter, filho de Manoel Molter e Martha Molter.
469 Miguel, filho de José Gasparin.
470 Miguel, filho de Ernesto Kubis.
471 Miguel, filho de Martin e Maria Dombrosvvski.
472 Miguel, filho de Max Paulino e Magdalena Thorick.
473 Miguel, filho de Estanislau Dobrovvski e Francisca Dobrovvski
474 Marcolino Pereira, filho de Marcos Pereira e Catharina Leviska.
475 Mario Guimarães, filho de Pacifico Buimarães e Nincia Clara Guimarães.
476 Marcos, filho de Affonso Victor de Aguiar Barboza e Paulina Aguiar Barboza.
477 Miguel Angelo, filho de Luiz de Vulcanis e Luiza de Vulcani.
478 Miguel, filho de Alexandre Laufer e Francisca Laufer.
479 Marcello, filho de Olegario Gomes da Silva e Amalia Augusta Queiroz.
480 Miguel, filho de Jacob Sighita e Catharina Sighita.
481 Moacyr, filho de Antonio Ribeiro dos Santos e Mathilde Rangel Vianna Santos.
482 Mario Antonio, filho de João Baptista Gabardo e Rossolin Gabardo.
483 Maximiliano Celesta, filho de Maximo Pissato e Estella Maria.
474 Miramar de Mattos, filho de Amelia Marques (gemeo com João).
485 Norberto, filho de Floriano Nunes dos Santos e Adelina Maria dos Santos.
486 Nelson Ackland Pugsley, filho de Guilherme Jorge Pugsley e Suzana Carlota Pugsley.
487 Nelson Ferreira, filho de Manoel Ferreira Junior e Concheta Magnina Ferreira.
488 Nery, filho de Jovino Mendes e Maria Salomon Mendes.
489 Nestor Calvino Poplade, filho de Gastão Poplade e Elisa Poplade.
490 Nelson, filho de Pompeu Bittencourt Monteiro e Josephina Ferreira Guimarães Monteiro.
491 Natalin, filho de Valente Giovani e Joanna Valente.
492 N

PELOS MUNICIPIOS

NOTICIAS DE PARANAGUÁ

A Prefeitura Municipal fez algumas reformas nos edificios dos mercados da cidade, melhorando-os sensivelmente e tornando os mais comodos ao povo. O antigo Mercado Geral, reconstruido pelo dr. Munhoz da Rocha, quando prefeito, sofreu o alargamento dos compartimentos internos destinados a estabelecimentos commerciaes e ganhou duas portas lateraes, dando para as ladeiras 19 de Dezembro e 29 de Julho, por onde se póde penetrar em dois açougues ultimamente installados. O bello edificio doado á cidade pelo ex-prefeito Munhoz da Rocha e destinado á mercado de carne e peixe, perdeu a primeira finalidade, com a demolição dos açougues, ficando resumido somente para a venda de pescados. Modificações ligeiras, é verdade, mas beneficas.

—

Acha-se nesta cidade o sr. dr. Francisco Pereira Barros, influente politico em Imbituva, neste Estado.

—

Anniversariaram-se sabbado o sr. J. Salvador dos Santos, esforçado director da agencia da "Gazeta do Povo", nesta cidade, e sua exma. consorte sra. d. Amenaide de Araujo Santos.

—

O velho palacete do Visconde de Nacar, hoje Palacio Municipal, está soffrendo a substituição das suas seculares telhas goivas, fabricadas na Colonia Alexandra, por outras typo Marselha das olarias de Pinhaes. A séde do governo do municipio apresenta-se, assim de telhado novo, mais bonito e concentaneo com o novo aspecto que a rua Visconde de Nacar agora apresenta com os seus passeios rebaixados e novos.

—

A 9 do corrente o legendario e prospero Club Operario completou 34 annos de existencia, facto commemorado com um grandioso baile, que reuniu nos seus salões grande numero dos seus associados e muitas pessoas da elite paranaguense.

—

O antigo Collegio São José, dirigido por dedicadas Irmãs de Caridade, reabrirá suas aulas a 20 do mez corrente.

—

O circo zoologico e de variedades "Irmãos Stevanovich" estreará nesta cidade na proxima semana.

—

O prefeito municipal designou o fiscal Arthur Braga para auxiliar o lançador Plinio Pereira no lançamento do imposto de "Commercio e Officinas" e verificação dos alvarás de licença de casas commerciaes e o fiscal Miguel Ribeiro para a aferição das balanças, pesos e medida.

Barracão

A TRANQUILLIDADE NO SERTÃO

O fundamento do progresso de um paiz, como de uma determinada região, decorre em parte, senão inteiramente, da ordem, da paz, da tranquillidade reinante nesse meio; do respeito ás leis, ás normas que asseguram a vida pacifica da humanidade.

E' o elemento stotico, a base da existencia social, segundo Augusto Comte.

Pois bem! Desta região longinqua do Paraná, bem proximo á cabeceira do Pepiry-Guassu', em amaredo serros, entre duas grandes arterias do systema lindrographico do Brasil, o Iguassu' e o Uruguay, ha quasi meio seculo, abrindo uma grande clareira na floresta millenaria, assentou tenda um nucleo de população brasilica. Terras de uma fertilidade prodigiosa, seio ainda virgem da chorrua e da enchada, donde rebenta a ilex aos beijos orgiacos da luz, e afióra o pinheiro gigante, pontilhando as serras numa attitude arrogante de caudilho, recompensa segura offerece sempre áquelles que, procuram arrancar do seu solo pujante, com o trabalho fecundo e honesto, o abençoado pão do pobre.

Desde logo, porém, esta localidade em consequencia de ser um logar fronteiriço, offereceu abrigo seguro, a toda a casta de fascinoras que conseguiam fugir á acção da justiça, nas duas nações visinhas. Era uma alfazena, para onde a sociedade expellia os indesejaveis, productos do seu organismo. Depois a cha improductiva através do emoreveoda de insurrectos na sua marronhado das selvas, num hervismo solitario, deixou tambem nesta região perniciosos elementos que não se atreveram mais, a acompanhar a ousadia do seu chefe revoltado.

Sobrevieram, então, scenas horrorosas de sangue, actos de inauditas selvagerias, e a vindicta, o banditismo, alastrou-se como uma labareda em meio do sertão. Exercitou-se os processos mais ignobeis, os meios mais crueis, accessiveis á inteligencia dos criminosos cobardes, para por termo á existencia dos seus semelhantes. Um dos mais exercitados era a tocaia. Innumeras victimas de odios injustificaveis, tombaram nos desvãos das selvas millenarias, ou na curva solitaria de uma estrada, só com o testemunho discreto da solidão. E a tocaia, postada aqui ou acolá, á beira dos caminhos ia semeando de sepulturas, assignaladas por cruzes toscas, os rincões uberrimos destas plagas. Hoje, felizmente, graças ao radical desvelo com que os patrioticos presidentes dos dois Estados visinhos, Paraná e S. Catharina tratam todas as questões que, interesam aos seus Estados e aos seus governados, energicas medidas têm sido tomadas no sentido de exterminar o banditismo no sertão. O exmo. sr. dr. chefe de Policia do Paraná, tem mantido ha mais de anno nesta localidade um destacamento policial sob o commando do tte. Palmyro Gomes de Oliveira sub-delegado de Policia em commissão. Desempenhando criteriosamente a responsabilidade do seu cargo trabalhando com inteira solicitude para estabelecer a ordem, o respeito ás leis, aos bons costumes nesta zona, graças á energia deste official da nossa milicia estadual, os rincões paranaenses desta fronteira affectos á sua jurisdicção, têm vivido na mais franca tranquillidade, e o viajeiro pode trotar a largos passos pelos picadões sombrios, sem que lhe opprima o peito a idéa sinistra de uma tocaia.

O presidente Konder, na excursão que veio de realisar ha pouco tempo até esta fronteira, tomou igualmente radicaes medidas no sentido de implantar a ordem, a paz, a harmonia neste pedaço querido da nossa patria.

(Do correspondente)

Prudentopolis

Estão affixados no respectivo Cartorio os proclamas de casamento de Osvvaldo Pacheco de Lacerda com d. Rachel da Costa Branco; Manoel Santos Ferreira com d. Deolinda Pedroso; Manoel Rangel Filho com d. Maria Pereira Filha; João Baptista Pessoa com d. Maria Nascimento; Antonio Gonçalves com d. Deolindo Pioli, Virgilio Bonato com d. Benedicta Corrêa; Irose Pieranco com d. Ruth Galdi; Miguel Domingos com d. Hortencia Oliveira e Claudio Loureiro Dias com d. Elysa Rodrigues Cordeiro.

—

O Club Democratico festejou com um animado baile a passagem do seu anniversario de fundação, occorrido no dia 6 deste mez.

De regresso de sua viagem a capital do Estado, chegou no dia 30 do mez e anno p. findos o nosso amigo sr. cap. Francisco Durski Silva, em companhia de sua filha srta. Machilde, professor José Bubatto, exma. esposa, professora normalista d. Maria Bassein, e professora complementarista srta. Alzira Pereira.

Em palestra amistosa o sr. cap. Francisco Durski nos disse ter feito uma bellissima viagem, posto que nunca viu a estrada de Curityba-Ponta Grossa em tão bom estado de conservação, não obstante o tempo se haver conservado magnifico, notando-se mesmo que os trabalhos de conservação dessa rodovia tem sido intensos.

O trecho Ponta Grossa-Prudentopolis, tambem está bom porem ainda necessita serem substituidos alguns pranchões em diversos pontilhões e boeiros de Imbituva para cá mais, mesmo assim, para automovel, este trecho nada deixa a desejar para quem gosta de correr. O sr. cap. Durski, nos disse tambem, que no dia de sua partida daqui para Curityba, fez a viagem até a capital do nosso Estado, de automovel e nas melhores condições possiveis, pois gastou 11 horas, tendo tido diversas paradas que lhe produziram uma perda de corridas de tres horas com o itinerario Prudentopolis, Imbituva, Teixeira Soares, Palmeira e capital. Ao regressar veio por via Ponta Grossa — deixando Curityba as horas 6,20 minutos, alcançando a Princeza dos Campos depois de quatro horas e 10 minutos de marcha, sem sacrificar a machina "Chevrolet" que lhe conduzia, visto não ter o velocimetro registrado corrida alem de 62 kilometros; seguindo viagem de Ponta Grossa, as horas 11 e 15 minutos, chegando ao rio Geraiscuna perto do rio Tibagy, as 12 horas e 10 minutos, onde fez ponto de almoço, partindo dalli ás horas 13,20 minutos, chegando aqui as horas 16,20 minutos com muitas outras paradas em toda viagem.

Disse-nos mais que a ponte do rio Tibagy, alem de Ponta Grossa, já está terminada e que as de cá sob o mesmo rio pela estrada nova para autos, por estes dias ficará concluida, já tendo passado alguns autos. Disse-nos ainda o sr. Francisco Durski, que as estradas estão explendidas e que deve-se este melhoramento ao grandioso esforço do sr. dr. Affonso Camargo d. d. presidente do Estado.

Congratulemo-nos com s. excia. sr. presidente do Estado pela sua dedicação ao programma rodoviario, fazendo votos pela felicidade pessoal e administrativa de s. excia.

— Foi hoje enthronizada na sala das sessões de Jury deste Juizo, a veneranda imagem de Christo-crucificado, tendo o sr. Polentem Girtuaes, parochio local, organisado uma procissão da igreja matriz para a Camara Municipal, [illegible] conduzir-se a referida imagem a cujo acto compareceu grande massa de fieis, bem como todas as autoridades locaes, Após a enthronização falou o sr. dr. Pereira Ramos, illustre promotor publico desta comarca, com a robustez da sua palavra fluente, fizera sentir a necessidade daquelle acto que em tão boa hora fora lembrado, congratulando com o clero em geral, usou da palavra o reverendo padre Aleite Gertues que em poucas palavras explicou sobre a imagem de Christo. Durante a cerimonia tocou a banda musical municipal.

CASA BRAUN
Modas e Confecções

FALLENCIA DO CHAIM MAIA

Aviso aos credores

O abaixo assignado, syndico da Fallencia de Chain Maia, declara que diariamente, das 13 ás 16 horas, estará no escriptorio do fallido para attender as pessoas interessadas. Outro sim, avisa que as publicações relativas aos actos officiaes da fallencia serão feitas no "Diario Official" "A Republica" e "Gazeta do Povo".

Morrete, 7 de Janeiro de 1930.

RUBENS SIMAS

5 v. alt. 8736.

Tibagy

O JURY EM TIBAGY

Realizou-se nos dias 27 a 30 de Dezembro ultimo a quarta sessão do jury do anno passado na comarca de Tibagy.

O Tribunal teve a seguinte organização: Presidente, dr. Oscar de Carvalho e Silva. Promotor publico, Aryion Niepce da Silva. Escrivão, Antonio Branco Martins.

No primeiro dia da sessão, 27, entrou em julgamento o réo Sergio Theodoro Gonçalves, incurso nas penas do art. 294, parag. 2º do Codigo Penal e teve como seu defensor o cel. Edmundo Mercer.

Produzidas a accusação e a defeza, houve replica e treplica sempre com enthusiasmo e vibração.

O conselho recolheu-se á sala secreta e voltando, votou publicamente os quesitos propostos, tendo absolvido o réo por unanimidade, pela negativa do facto delictuoso.

O dr. promotor appellou dessa decisão para a Superior Instancia com fundamento ao veredictum ter sido contra a evidencia da prova dos autos.

O julgamento teve inicio ás 12 horas, terminando ás 17 e tendo grande assistencia.

— No dia 28 entrou em julgamento o réo Verissimo Ribeiro Xavier, incurso nas penalidades do art. 294, parag. 1º do Codigo Penal e teve como seu defensor o cel. Edmundo Mercer.

Depois de lido o processo, occupou a tribuna o promotor publico, sr. Aryon Niepce da Silva, que leu o libello e artigos do Codigo e em seguida produziu uma brilhante e forte accusação, apoiado na prova dos autos, jurisprudencia dos tribunaes e na letra da lei.

Em seguida usou da palavra o defensor do réo que fez uma bôa defesa do seu constituinte e terminou pedindo ao presidente do Tribunal que incluisse nos quesitos, um sobre o art. 27, parag. 4º do Codigo Penal, isto é, completa perturbação de sentidos, pela embriaguez, no acto de praticar o crime.

O dr. promotor, na sua replica, que foi magnifica e bella, sustentou com Julio de Mattos, Afranio Peixoto, Firmino VVhitaker e outros que a derimente levantada pela defeza não cabia no caso em questão e que os autos falavam apenas em ligeira ou incompleta embriaguez, isto é, a attenuante do art. 42, parag. 10 do Codigo. Terminou pedindo a condemnação do réo nas penas pedidas no libello.

Na treplica, a defeza sustentou o seu ponto de vista.

Terminados os debates, o Conselho recolheu-se á sala e na votação publica dos quesitos reconheceu a derimente pedida pela defesa e dessa fórma absolveu o réo por unanimidade.

Esse réo é a segunda vez que responde a julgamento, por já ter sido absolvido uma vez e a Promotoria appellado.

O julgamento teve inicio ás 12 horas e terminou quasi ás 18, tendo enorme assistencia e sendo o [illegible] sensacional da sessão.

— No dia 29 entrou em julgamento o terceiro réo Rodolpho Mathias incurso nas penas dos arts. 294, parag. 1º e 304, combinados com o art. 66, parag. 3º todos do Codigo Penal.

O promotor produziu a sua accusação e o defensor do réo, cel. Edmundo Mercer, fez a defeza. Não houve replica, nem treplica.

O conselho recolheu-se a sala secreta, demorandolse cerca de duas horas e retornando, votou publicamente os quesitos, negando os dois factos criminosos attribuidos ao réo e com isso absolveu o réo por unanimidade.

E' esse o segundo julgamento a que se submette o réo, pois, já foi absolvido uma vez e a promotoria appellou.

O julgamento teve inicio ás 12 horas e terminou quasi ás 16.

— No ultimo dia de sessão entrou em julgamento o réo Ernesto Onofre, incurso nas penas do art. 294, parag. 1º combinado com o art. 13, todos do Codigo Penal.

Usando da palavra para produzir a sua accusação o sr. promotor foi muito feliz e argumentou baseado nos autos, em Fernando Puglia, dr. Lima Drummond, e terminou fazendo ver aos jurados que a condemnação do réo se impunha, era uma necessidade.

Foi defensor do réo, o dr. Antonio de Camargo Correia Ferraz, jovem e brilhante advogado paulista aqui residente que, alem de produzir de inicio um bello discurso em saudação ao presidente do Tribunal, promotor e jurados, fez uma excellente defesa do seu constituinte. Pedio, ao terminar que o conselho negasse a autoria attribuida ao seu cliente de uma tentativa de homicidio plenamente caracterisada mas não provada quanto ao autor.

O dr. promotor não quiz replicar, julgando que a sua accusação era o bastante para condemnar o réo. Não houve em consequencia, a treplica.

Recolhendo-se o conselho á sala creta, demorando-se cerca de duas votando publicamente os quesitos, absolveu o réo pela negativa do facto criminoso, por unanimidade.

O julgamento foi curto. Começou ás 13 horas e terminou ás 16. Houve enorme assistencia.

O dr. promotor appellou para o Egregio Superior Tribunal de Justiça, com fundamento em ter havido nullidade do processo.

— O réo André Andriano que tinha como advogado o dr. Edmundo Mercer Filho pediu adiamento do julgamento para a proxima sessão de Março.

O M. M. Juiz mandou ouvir o promotor e em seguida deferiu o requerimento.

Dessa forma foi realizada a ultima sessão do jury do anno passado. Quatro réos e quatro absolvições unanimes. O promotor publico esforçou-se enormemente mas nada conseguiu. O corpo de jurados da comarca é demasiadamente bondoso. Não conhece a palavra "condemnação". Antes assim do que condemnar injustamente.

O TEMPO NO INTERIOR

DIRECTORIA DE METEOROLOGIA

NO ESTADO — De 14 horas de 12 ás 14 horas de 13 de Janeiro de 1930:

PARANAGUA — O tempo foi ameaçador á tarde e á noite e bom hoje de dia. Max. 32°8. Min. 22°2.

PONTA GROSSA — O tempo foi bom á tarde e á noite e ameaçador hoje de dia, com chuva. Sopraram com fraca intensidade os ventos de Noroeste. Max. 24°6. Min. 18°8.

CASTRO — O tempo foi bom á tarde e á noite e instavel hoje de dia, com chuva forte e trovoadas. Sopraram com regular intensidade os ventos de Noroeste. Max. 25°9. Min. 17°4.

GUARAPUAVA — O tempo foi instavel com chuvas e trovoadas fortes á tarde, incerto no resto do periodo, com relampagos á noite e com chuvas pela manhã. Sopraram os ventos de Noroeste fracos. Max. 20°0. Min. 16°4.

RIO NEGRO — O tempo foi bom á tarde e á noite e ameaçador com chuvas intermittente hoje de dia. Os ventos foram variveis e fracos. Max. 24°2. Min. 18°0.

JAGUARIAHYVA — O tempo foi bom á tarde e á noite e ameaçador hoje de dia, com trovões e ligeiros chuviscos. Sopraram com regular intensidade os ventos de Noroeste. Max. 24°0. Min. 17°0.

IVAHY — Não recebemos o despacho telegraphico.

EM OUTROS PONTOS — De 14 horas de 12 ás 14 horas de 1 de Janeiro de 1930:

FLORIANOPOLIS — O tempo foi instavel; trovoadas á tarde e relampagos á noite. Os ventos foram variaveis, com regular intensidade. Max. 30°4. Min. 23°7

SANTOS — O tempo foi instavel. Chuviscou á tarde. Os ventos foram variaveis. Max. 34°2. Min. 24°4.

RIO — O tempo foi instavel com chuviscos e trovoadas á tarde e á noite e bom hoje de dia. Max. 33°2. Min. 22°6. Estado do mar: Chão.

A SEMENTEIRA ASAHI CIA

SEMENTES DE FLORES
HORTALIÇAS, ETC.
COROAS, PALMAS, CORBEILLES, VASOS COM FLORES, JARDINAGEM.
POR PREÇOS SEM TEMER CONCURRENCIA.
TRAV. ZACHARIAS NUM. 5.

ATTENÇÃO

O Sr. Luiz Marucco communica aos seus distinctos freguezes, que acaba de montar um novo Restaurant, denominado RESTAURANT DO GLOBO, sito á rua Alegre n.° 27, em frente ao Banco do Brasil, tendo pessoal habilitado para satisfazer aos freguezes mais exigentes. O estabelecimento tem vastos salões e reservados para as exmas. familias. Cosinha italiana-brasileira. Serviço de marmitas a domicilio. Acceita pensionistas a preço modico. — Aberto até altas horas da noite. — Serviço a la carte.

Os melhores vinhos italianos!

— RUA ALEGRE, 27 —

515 Olivio Antonio, filho de Angelo Piazzeta e Herminia Piazzeta.
516 Osvvaldo, filho de Hermenegildo Pereira Lyra e Odalia Maria da Conceição.
517 Osvvaldo, filho de Maria Pitel.
518 Osvvaldo, filho de Luiz Leopoldo Landal e Narciza Malheiros Landal.
519 Osvvaldo, filho de Raphael Contador e Sylvia Cordeiro Contador.
520 Orlando, filho de Vicente Gradovvski e Vicentina Lobo Gradovvski.
521 Osorio Pereira, filho de Francisco Olyntho Pereira Junior e Angelina Bassan Pereira.
522 Odorico, filho de Augusto Schlipack e Roza Zibarth.
523 Osvvaldo, filho de Pedro Natividade da Silva e Emma Golthild da Silva.
524 Octavio, filho de Augusto Antonio Mendes e Almerinda Pereira Mendes.
525 Oscar Alves de Araujo, filho de Luiza Maria Alves.
526 Pedro, filho Ignacio Litmann.
527 Pedro, filho de Jovino do Rosario.
528 Pedro, filho de João Nicolau Vesch.
529 Pedro, filho de Miguel Kurovski.
530 Pedro, filho de João Vicentine.
531 Pedro, filho de João e Maria Grochovvski.
532 Pedro, filho de José e Catharina Ferro.
533 Pedro, filho de Ubriceki Broiski e Francisca Broiski.
534 Pedro, filho de Anna Sergosa.
535 Pedro, filho de João e Anna Jacoboski.
536 Pedro, filho de José Piossi e Anna Vinski.
537 Pedro, filho de Paulo Brutskovvski e Francisca Novitska.
538 Pedro, filho de Luiz Stival e Catharina Stival.
539 Pedro, filho de José Luvisoto e Luia Luvisoto.
540 Pedro, filho de José dos Santos e Augusta Fera.
541 Pedro, filho de Bellarmino Pedro Nascimento e Sylvina Alves Nascimento.
542 Pedro, filho de André Bordenovvski e Magdalena Bordenovvski.
543 Pedro Miqueleto, filho de Antonio Miqueleto e Angela Miqueleto.
544 Pedro José, filho de Antonio Kluppel e Beltha Kluppel.
545 Pedro filho de Archangelo e Maria Benevenuti.
546 Pedro, filho de VValfrido e Virginia Baptista.
547 Pedro Corteze, filho de José Corteze e Thereza Tessare.
548 Pedro Valto, filho de Hilario Valto e Izabel Volto.
549 Pedro, filho de José Sabina Drula.
550 Plinio, filho de Domingos Cortes e Julia Amaral Cortes.
551 Paschoal, filho de José Fabris e Manoela Pecchi.
552 Paulo Gabriel, filho de Alfredo Schvvansee e Anna Schvvansee.
553 Primo Stocchero, filho de Antonio Stocchero e Anna Ferreira.
554 Paulo Rizzeto, filho de José Dalla Bona e Maria Dalla Bona.
555 Pretextato, filho de Pretextato P. Taborda Ribas e Julia Andrade Ribas.
556 Paulo, filho de Thomaz Guebur e Beata Guebur.
557 Pernambuco Tabyra de Godoy, filho de Martha Sandoval.
558 Paulo, filho de Maria Czonobaj.
559 Paulo de Souza Castro, filho de Sergio de Castro Junior e Francisca P. D. Castro.
560 Paulo, filho de João Gurall e Barbara Gurall.
561 Roberto, filho de Miguel Esprangoski e Lencia Kleina.
562 Roberto Augusto Schonevveg, filho de Alberto Schonevveg e Emilia Schonevveg.
563 Rosario Natal, filho de José Nogarolle e Izabel Costa.
564 Reinaldo, filho de José Caurso e Roza Cezarine.
565 Reidão Pereira, filho de Gregorio Pereira e Camilla Pereira.
566 Rodolpho Carlos, filho de Maximiliano VVeidner e Dorothea VVeidner.
567 Rodolpho Braga Lui, filho de Luiz Francisco Victorio e Lucilla
568 Rainoldo Evvaldo, filho de Germano Koessler e Anna Koessler.
569 Raymundo, filho de Ernesto Lux e Emma Lux.
570 Raul Brand, filho de Ernesto Brand e Margarida Brand.
571 Rodolpho Paulo José, filho de Frederico Keller e Josephina Keller.
572 Reinaldo Roberto, filho de Carlos Fritz Ohlin e Emma Maria Ohlin.
573 Reinaldo Julio Garmatter, filho de Julio Garmatter e Maria Meister Garmatter.
574 Roberto, filho de José Hanz e Alvina Hans.
575 Randolpho José, filho de José Camprone e Rosalinda Volpi.
576 Reinaldo, filho de Francisco Pichera e Ernestina Pichera.
577 Ricardo, filho de Santa Maestrelli e Antonia Tulla.
578 Reinaldo, filho de Antonio Pereira da Cruz e Maria das Dores Cruz.
579 Roque, filho de Salvador Borelli e Angelica Salvador Borelli.
580 Rudolpho Miguel Meier, filho de Roza Herminia Krogher e Miguel Meier.
581 Reinaldo Adelio, filho de Pedro Ressete e Lucia Ressete.
582 Romano Carlos, filho de Antonio Bolto e Emma Bolto.
583 Raphael Vicente, filho de Salvador Maida e Fortunata Maida.
584 Rubin Germano Fiery, filho de Germano Fleury e Josephina Fleury.
585 Raymundo Luiz, filho de Antonio Lorusso e Maria Lorusso.
586 Raul Irineu, filho de Irineu Budant e Catharina Budant.
587 Ruben, filho de Gregorio Gonçalves Cordeiro e Francisca da Silva Cordeiro.
588 Raymundo, filho de Pedro Gonçalves.
589 Roberto, filho de João Baptista.
590 Reinaldo, filho de Roberto Schuvvarsbach.
591 Silvestre, filho de João Kososki.
592 Silvestre, filho de João e Angela Kaint.
593 Severo, filho de Luiz Mariano de Burros Fournier e Emilia Fournier.
594 Samuel, filho de Salvador Maria e Anna Maria.
595 Silvino, filho de Leocadio Manoel de Miranda e Maria Ferreira de Miranda.
596 Sady, filho de Pedro Viriato de Souza e Helena Parigot de Souza.
597 Santino, filho de Primo Vicentine e Angela Kiareto.
598 Sebastião da Trindade, filho de Francisco de Oliveira Cruz e Candida Padilha.
599 Spartaco, filho de Antonio Gabardo e Iphigenia Bonato.
600 Segismundo, filho de Carlos N. Maivvitz e Mina Maivvitz.
601 Silvestre, filho de Eduardo Dambiskv e Francisca Dungolska.
602 Stanislau, filho de José e Anna VVolinski.
603 Stanislau, filho de José Pampuch e Paulina Pampuch.
604 Stefano, filho de Mathiavv Otto e Edvvig Otto.
605 Sebastião Angelo, filho de Sebastião Maragno e Maria Maragno.
606 Santo, filho de João Golin e Emilia Peregim.
607 Socrates Jonathas Gallan, filho de Santiago Gallan e Julieta Gallan.
608 Togo, filho de José Cezar Marcondes de Britto e Ambrozina Prado M. Britto.
609 Tadeus, filho de Ludovico Sypnievvski e Angelica Sypnievvski.
610 Theodoro, filho de Carlos Soppa e Julia Soppa.
611 Thomaz ,filho de Leoncio Pereira de Abreu e Sylvia Pereira Jorge de Abreu.
612 Thales, filho de Iracema Ferraz.
613 Torino Cavanha, filho de Carlos Cavanha e Monica Cavanha.
614 Urbano, filho de José Koleski e Josepha Koleski.
615 Ubaldino, filho de Joaquim Cunha e Maria da Costa Cunha.
616 Univer Galileu, filho de Luiz Merlin e Virginia Pissini Merlin.
617 Valentim, filho de Pedro Prodio.
618 Virgilio Honorato da Silva, filho de Carolina Auta de Jesus e Gonçalo Iphigenio da Silva.
619 Valentim, filho de João Faucz e Julia Faucz.
620 Valdemiro Gabriel da Silva, filho de Theodoro Gabriella da Costa.
621 Victor, filho de Arthur Oberg e Maria Eugenia Oberg.
622 Vicente, filho de Thomaz Arreck e Josephina Lessere.
623 Vicente Oldakoskv, filho de Sylvestre Oldakoskv.
624 Vicente Faraco, filho de Vito Faraco e Izolina Alegrino Faraco.
625 VValdemiro, filho de Bernardina de Almeida e José Pedroso.
626 VValdemar, filho de José Francisco Pereira e Tiburcia Pereira dos Santos.
627 VVallace Thadeu, filho de VVallace de Mello e Silva e Joanna de Mello e Silva.
628 VValdemar, Otto Krelling, filho de Rodolpho Krelling e Helena Krelling.
629 VValdemar Antonio Lorusso, filho de Angelo Lorusso e Antonietta Lorusso.
630 VVadislau, filho de Alberto Schikotzky e Margarida Schicotzky.
631 VValdemiro, filho de Antonio Barbosa de Arruda e Paulina Moura Arruda.
632 VValdemar Foester, filho de Albino Foester e Guilherminа Foester.
633 VValdemar, filho de Antonio Rodolpho Roehring e Mathilde Roehring.
634 VValdemiro, filho de Honorina de Assis.
635 VValter, José Frachino, filho de Domingos Frachino e Emilia Noffk Frachino.

Pertecentes á classe de 1907:

1 Augusto Stemberi, filho de Frederico Stemberi e Julia Stemberi.
2 Arthur, filho de João Scremin.
3 Avelino, filho de Miguel Hanemann.
4 Arnaldo, filho de Hypolito Alves de Araujo e Etelvina Alves Correia de Araujo.
5 Bernardo, filho de Anastacio Pucka.
6 Carlos, filho de José Borack.
7 Dirceu, filho de Francisco Lopes e Alice Lopes.
8 Estanislau, filho de João Rucck.
9 Estanislau, filho de Miguel Mickvva.
10 Felix, filho de Bortolo Scremim.
11 Homero, filho de José de Mello Braga.
12 Illio, filho de José Thiago Cunha Pacheco e Lavinia Saldanha Bello Pacheco.
13 João, filho de João Dennarot.
14 José, filho de José Dunnisk.
15 Januario, filho de Florisbella Martins Ribeiro.
16 José Julio Franco, filho de José Julio Franco e Augusta Franco.
17 Pedro, filho de José Mariano Bonfim.
18 Sebastião, filho de Eduardo Kruger.
19 Silvestre, filho de Ricardo Gasparin.
20 José Alfredo Arduine, filho de Alberto Arduine (excluido por ser alistado).
21 Virgilio, filho de Antonio Bonato e Eva Tedescho.

Pertencentes á classe de 1906:

1 Oscar, filho de Miguel Affonso Ribeiro Cubas e Emilia Taborda Cubas.
2 Osvvaldo Guilherme VVestephalen, filho de Frederico VVestphalen.
3 Vicente, filho de Benedicto Ferreira.
4 José Alfredo Arduine, filho de Alberto Arduine.

Pertencente á classe de 1905:

1 Alfredo, filho de Germano Berrens e Luiza Behrens.

Pertencente á classe de 1897:

1 Raphael, filho de Paulo Ildefonso de Assumpção e Candida Kliei Assumpção.

Curityba, 14 de Novembro de 1929.

EURIDES CUNHA, Presidente.
José Augusto Gomes de Faria, Secretario.

THEATROS E CINEMAS

Correspondencia de Hollywood

HELEN HAYES

Por DOROTHY HERZOG
Hollyvvood, Dezembro de 1929.

Helen Hayes, connecida estrella theatral de Nova York, como multas outras figuras, resolveu trocar, provisoriamente, o theatro pelo cinema.

Helen Hayes encontra-se nesta cidade em companhia do seu marido Charlie Mc Arthur, o conhecido escriptor theatral. Diz-se que a Metro Goldvvyn Mayer e que a Famous Players estão flirtando insistentemente com Helen Hayes, offerecendo-lhe vantagens de toda a sorte.

O verdadeiro nome de Al Jolson, o celebre comico norte-americano é Asa Yoelson.

Nem mesmo no cinema, ás vezes ha um fim feliz. O Tribunal da cidade de Atlanta (Georgia) resolveu declarar que Priscilla Dean e o tenente Leslie Arnold não se encontravam casados legalmente falando, porque Arnold não deixára concluir certos tramites necessarios ao divorcio de sua esposa.

Foi divulgada a noticia de que Sue Carol e Nick Stuart figuras muito conhecidas no cinema, casarão dentro em breve.

No film "Rose", o principal papel foi dado ao conhecido actor Monte Blue que conseguio realizar um trabalho verdadeiramente excellente. São seus companheiros nesse film VVilliam Mack, Leonore Ulric e Anne Gibson.

Jane VVinton, uma figura tão nova no mundo cinematographico, na "Moça da Rua" realizou um trabalho magnifico, ao lado de Bety Compson, Jack Oakie, Johnny Harron. Jane VVinton é uma figura dotada de singular sentimento dramatico. Vê-se que pode chegar ás culminancias da sua carreira.

Por estatistica realizada nesta cidade, verificou-se que VVallace Beery, Ben Lyon, Jimmy Hall e Jane VVinton são aviadores de curso official. Podem, por conseguinte, voar á vontade.

"ESCRAVA ISAURA"

— FILM BRASILEIRO POR EXCELLENCIA —

Quaes os factores necessarios para que um film possa ser classificado de film brasileiro?

Nós, que estamos habituados ás cousas de cinema, achamos que quatro predicados pelo menos são essenciaes para o "brasileirismo" de qualquer film: romance brasileiro, artistas brasileiros; ambientes brasileiros; sentimento brasileiro.

Não houve, até hoje, ao menos que se saiba, um film que fosse feito assim.

Não houve, mas ha, agora, um com todos esses attributos: — " A Escrava Izaura" — producção genuinamente nacional que a Empreza Muzzillo apresentará.

"A Escrava Izaura" tem argumento nosso, baseado no mimoso e conhecido romance de Bernardo Guimarães. Tem um elenco de artistas nacionaes: Elisa Betty, Ronaldo de Alencar, Celso Montenegro, etc. Sobram nelle aspectos nacionaes, pois que o film foi feito em terras do Brasil. E, por ultimo, elle reune e explora o sentimentalismo dos brasileiros, aquelle sentimentalismo que o seu saudoso autor tão bem soube focalizar.

Já viu, portanto, que "Escrava Izaura", por tudo isso e por ser um film de real cinematico, destina-se ao maior successo.

Todo o bom brasileiro tem o dever de assistir a exhibição dessa primorosa obra de arte cinematica nacional, hoje á noite no Theatro Avenida, com acompanhamento á grande orchestra.

"ULTIMO RECURSO"

NESTA SEMANA, NO PREFERIDO "TH. AVENIDA"

Toda a cidade aguarda com incontido anseio a proxima exhibição no Avenida desse fino lavor da First National Vitaphone, onde se entrechocam as mais violentas paixões todos os odios de um fundo despeito, as ternuras de um grande amor, o desespero de um homem vencido pelo destino.

Esses contrastes da vida são magistralmente exteriorisados e vividos por Loretta Young, Charles Morris e Douglinhas Fairbanks, que dão invulgar relevo ás respectivas interpretações.

"O Ultimo Recurso" é film ao qual não faltam scenarios em que a magnificencia se casa com o explendor, e em momentos de arrebatamento que nos transportam a alma ao auge da emoção.

Uma das scenas culminantes no film é aquella em que vemos e "sentimos o homem caminhando para a "cadeira electrica", arastando atraz de si milhares de pessoas que apavoradas lhe assistem a marcha para o patibulo.

E mais um mundo de emoções experimentará o publico vendo e ouvindo "O Ultimo Recurso", reproduzido nesse apparelhamento R. C. A. Photophon e Vitaphon que attrahe diariamente multidões ao Theatro Avenida.

America

Hoje, um colossal film da Universal — A desforra — um grande drama de acção violenta, do qual é principal interprete o famoso artista querido de todo o publico Bil Cody.

Amanhã, pela ultima vez, e para que todos possam assistir, serão exhibidos os dois films que tanto successo teem alcançado: Odio e Recompensa, com o famoso cão policial Rin-Tin-Tin e Cavalleiro da Vingança, com o mais querido covv boy da actualidade: Tom Tyler.

Quinta-feira, O Rei dos Diamantes, 5.° e 6.° episodios.

Sexta-feira, a versão muda do formidavel film da United Artists O Mascara de Ferro, com Douglas Fairbanks.

Domingo, o supremo assombro: O Carnaval de Veneza, com Maria Jacobini, o melhor film do anno do programma Serrador.

"A Divina Dama", para supremo gaudio da gente curitybana, retorna á tela do Theatro Avenida

Nova auspiciosa essa que nos dá a empreza Muzzillo, representa a volta de "A Divina Dama" para uma reexhibição, no proximo domingo, no Theatro Avenida.

O grandioso film da First deixou em nosso povo a mais grata das saudades e por isso fazia-se mister reprisal-o, na certeza de que a idéa dos emprezarios do Avenida iria de encontro ao desejo da totalidade dos nossos fans.

"A Divina Dama" é, com effeito, uma maravilha do cinema sonoro e da arte cinematica... A começar pelos lindos quadros em que apparecem Corinne Griffith e Victor Varconi e mdelicioso colloquio amoroso, até as empolgantes falgar, a composição é bem cuidada e revela arte pictorica da epoca.

E' um film dirigido por Frank Lloyd que, considerando sob o ponto de vista de athmosphera, ambientes, indumentarias, realismo nas batalhas e na interpretação, difficil será encontrar um que se lhe iguale.

A sua confecção é sumptuosa, raramente conseguida em producções do mesmo genero.

Se "A Divina Dama" não possuisse um grande ... dancia elementos de atr... e de extrema emotividade ... tariam o espectaculo gr... so offerecida pelos duas ... lhas maritimas e o ro... amoroso de Corinne e V... ni, que são realmente de ... to surprehendente... A ... te do comandante N... ultra-comovente.

Flagrante é o contraste ... se observa no decorrer da ... toria, entre as scenas ... sas que são delicadissimas ... quaes rescende a mais ... poesia, um verdadeiro e ... cante antagonismo com ... troar dos canhões e o ... das luctas, intrigas e odi... contidos.

Mas, para que ir alem ... a narração de cousas, de... cessarias para aquelles que ... tiveram occasião de admi... as na primeira apresentação ... que, naturalmente, ... por tornar a vêr, e, ... para outros que ainda não ... ram e preferem a surpresa.

Fiquemos por aqui e ... demos com paciencia a ... tição do mais impressionante ... successo jamais registrado ... annaes do cinema em Curi... ba.

CID

"CASA RADIO"

Rua Barão do Rio Branco n.°358
CURITYBA — PARANÁ
RADIOTELEPHONIA
Alto fallantes — Peças e accessorios e todo material para o ramo
Material Electrico
Lampadas — Fios — Campainhas — Transformadores etc.
Officinas Electromechanicas
CONCERTOS EM GERAL
Carga de Accumuladores
Nickelação
Installações Electricas
de accordo com o regulamento da Comp. Força e Luz e á preços modicos.
TEL. 980

Representações

Uma pessoa que vae percorrer de auto todo o interior, acceita representações commerciaes ou facilita um lugar no auto para um representante. Informações á rua Alegre n. 19 (Cartorio).

Grande Fabrica de Carimbos de Borracha

— DE —
F. GONÇALVES
—
Acceita-se Agentes-Revendedores.
BOA COMMISSAO
Peçam Catalagos
Praça Tiradentes, 52
CURITYBA — PARANA'
(Alt. n. 8595)

GRANDE PIC-NIC

— EM —
SÃO JOSE' DOS PINHAES
DOMINGO, 12 — DOMINGO, 12
Churrascos, bailes ao ar livre e outras diversões, abrilhantadas por duas maviosas bandas de musica.
TODOS A SÃO JOSE'
Casa São Pedro

APOLICE PERDIDA

O abaixo assignado, por si e como procurador de seus irmãos, torna publico que se perdeu a apolice da Companhia Sul America n. 30.649, sobre a vida do seu fallecido pae Jorge Schimmelpfeng, e por não ter sido encontrada, declaram na qualidade beneficiarios que a referida apolice fica annullada e sem valor para todos os effeitos.
Curityba, 7 de Janeiro de 1930 — Alvim Schimmelpfeng

Piano Allemão

VENDE-SE ou troca-se por um automovel.
WIKELMANN — completamente novo
Ver e tratar a Rua Visconde de Guarapuava 248.

EXTERNATO "SÃO JOSÉ"

RUA — AQUIDABAN, N.° 71
REABREM-SE AS AULAS DESTE ESTABELECIMENTO ... ENSINO NO DIA 7 DO CORRENE MEZ.
(5 vzs. — 8321)

A ESCOLA PRATICA DE COMMERCIO

avisa os interessados de que, no corrente mez, terão início as ... las das novas turmas, diurnas e nocturnas, para ambos os sex... dos cursos **CONTADOR, GUARDA-LIVROS, LINGUAS, CORRES... PONDENTES COMMERCIAES, DACTYLOGRAPHOS** e **TAQUI... GRAPHOS.**

PARA MATRICULA, NÃO SE EXIGE EXAME DE ADMISSÃO

No curso de CONTADOR, que comprehende as seguintes ma... terias: — Correspondencia commercial em Portuguez, Francez, Inglez, Arithmetica Commercial e Financeira, Contabilidade e ... cripturação e Legislação Commercial, podem inscrever-se quaes... quer pessoas que exerçam ou conheçam a profissão de Guarda-Li... vros.

O curso de GUARDA-LIVROS continua, em sua phase pratica ... a ser ministrado por meio de escriptorios-modelo, tornando o alu... no apto ao exercicio da profissão, sem necessidade de outra qual... quer aprendizagem, o que só se consegue na ESCOLA PRATICA DE COMMERCIO, por ser ella a **CREADORA E UNICA DETENTO... RA**, no Brasil, desse extraordinario methodo.

Séde da ESCOLA: — Rua Dr. Muricy 719. Sobrado.

Caixa Postal, 99 — Telephone 1.058. CURITYBA
(mensal ás 4.as-e Doming. — 8.725)

Não desanimeis!

A saúde voltará. Em poucos dias o vosso **Mal-estar, Dôres no estomago, Tonteiras, Dôres de Cabeça, Máu balito, Enjôos, Pesadellos, indigestões, Perturbações do Figado e Rins, desapparecerão** si uzardes

PILULAS SANTA FÉ

Infalliveis na **Prisão de ventre**
PRODUZEM EFFEITO LAXATIVO SEM COLICAS
Deposito: HEITOR, GOMES & CIA. — Alfandega, 95 — RIO
Deposito Curityba: João Nocili — Marechal Deodoro, 63

Ernesto Villela & Irmãos

CASA FUNDADA EM 16 DE DEZEMBRO DE 1854
Importadores de Ferragens. Drógas, Armarinho etc.
Tecidos em grosso. Vendas por atacado e a varejo.
Proprietario da "VILLA VILLELA", localisada no mais pitoresco e futuroso ponto da cidade, tendo, mesmo, por sua topographia, um panorama verdadeiramente incomparavel.
GRANDE VENDA DE LOTES EM PRESTAÇÕES
Preços sem competencia
Extraordinaria facilidade para pagamento
Informações, sem compromisso, no escriptorio da casa Villéla á rua Santos Dumont n.° 105
Caixa postal, n.° 19. Telegrammas: "Villéla"
PONTA GROSSA ESTADO DO PARANA

PIANOS ALLEMÃES

PIANOS ALLEMÃES DAS ACREDITADAS MARCAS: WINKELMANN; A. FAHR; G. ZIMMERMANN; NEUFELD, ETC. POR PREÇOS DE LIQUIDAÇÃO
PIANOS DESDE ..... 3:500$000
PAGAMENTOS FACILITADOS DESDE 200$000
— MENSAES —
CASA GOUDARD
Rua Marechal Floriano N.° 1.
Curityba.

GARGAS PARA A EUROPA

O Vapor Allemão
BAHIA
deverá chegar á 14 de Janeiro em Paranaguá, carregando para ANTUERPIA E HAMBURGO directamente e com transbordo em Hamburgo para outros portos Europeus
O VAPOR CARREGARA' TAMBEM PARA BREMEN directamente ou com opção.
Para mais informações dirigir-se aos agentes:
FERNANDO HACKRADT & CIA. SATTIG LTDA.
Rua 15 de Novembro, 502 — Caixa, 420 — Curityba.
ELYSIO PEREIRA & CIA
Caixa postal, 36 — Paranaguá

O SIK

tudo limpa, lustra, dá brilho, não risca e não e'traga as mãos
Um estojo de 600 grs. custa
UM MIL REIS
Peça ao seu fornecedor um pacotinho de amostra gratis
PEÇA AO SEU FORNECEDOR, UM PACOTINHO DE AMOSTRA GRATIS

FLORICULTURA "EDELWEISS"

LOJA: RUA 15 DE NOVEMBRO, 143
Telephone, 427
FLORES — SEMENTES

Casa

Vende-se uma de tijolos ... ra grande familia, situada ... uma colina ha 300 metros ... Universidade pelo preço de ... 16:500$000. A tratar na Av... nida General Carneiro, 40, ... o sr. Cardoso.

DE LUPULO E CEVADA ?! — CRUZEIRO PILSEN — ... E MAIS NADA!

Negocios no Rio de Janeiro

Luiz Francisco Barreto de Almeida, despachante da Recebedoria do Rio de Janeiro, com fiança prestada para garantia do seu cargo, encarrega-se do recebimento de quaesquer dividas perante o Thesouro Nacional, Recebedoria e de todos os Ministerios; habilitando ao monte-pio civil, ao meio soldo e monte-pio militar os respectivos herdeiros, dando andamento e cobrança rapida a processos de exercicios finaes, restituição de direitos aduaneiros, termo de responsabilidade para insenções de direitos, requisições Militares, Dividas Fluctuantes, Subvenções, etc.

Adianta dinheiro para as despezas.

Cartas ao mesmo, á rua Luiz de Camões n.° 14, sobrado — Rio de Janeiro.

INCENDIOS!

SEGURE SEUS PREDIOS, MOVEIS E MERCADORIAS. NA CIA. DE SEGUROS

GUARDIAN

FUNDADA EM 1821

Séde em Londres

Representada no Estado do Paraná, desde 1898 pelos Agentes autorisados

Guimarães & Cia.

RUA 15 DE NOVEMBRO N.° 161

Telephone n.° 1005 — Curityba — Brasil

"O Estado de São Paulo"

JORNAL DE MAIOR CIRCULAÇÃO NO BRASIL

Publicação diaria de 20 a 32 paginas, com um supplemento artisticamente illustrado, semanal, em roto-gravura.

Grande orgão informativo, com o melhor serviço telephonico diario do Rio e telegraphico de todos os Estados e do estrangeiro, lido aqui no dia immediato ao de sua sahida em São Paulo.

Distribue 63 premios aos assignantes, na importancia de 30:000$000, sendo:

1 de	10:000$000
1 de	5:000$000
1 de	2:000$000
2 de	1:000$000
8 de	500$000
20 de	200$000
30 de	100$000

ASSIGNATURAS:

VANTAGENS ESPECIAES

Desta data a 31 de Dezembro de 1930 — 50$000

Para assignar "O ESTADO":

Succursal d' "O Estado de S. Paulo", no Palacio Avenida — appartamento 307 — 3.° andar.

Agencia d' "O Estado" rua Alegre, 19.

Director da "Succursal" Dr. Jayme Ballão — Curityba

Telephone, 968

Kleina & Cia.

ARTIGOS FINOS EM COURO

Malas, pastas, valizes, chapeleiras, saccos para viagem, malas com estojo, malas, guarda-roupa, cintas e bolas.

Lindas carteiras para homens e senhoras.

Carrinhos com embalo e rodas, (recommendamos estes artigos para presentes).

Barracas e camas de campanha.

Vão fazer suas compras antes de vêr nossos artigos e preços.

Rua Mal. Floriano Peixoto, 515 (Em frente a Papelaria Requião).

Recommendamos os artigos desta casa que é de propriedade dos Operarios da antiga casa Gloger.

Assignaturas de Jornaes e Revistas

Ao se approximar o fim do anno as administrações dos jornaes e revistas ficam assoberbadas com o accumulo de serviço das cobranças e reformas de assignaturas.

Para evitar contrariedades, e para que se possa ser attendido com presteza é necessario cuidar desse assumpto, com bastante antecedencia, o que permittirá que o trabalho seja feito com toda regularidade.

Quem desejar tomar ou renovar a assignatura de qualquer publicação do Brasil poderá dirigir-se á "A ECLECTICA", a Rua Tres de Dezembro n.° 12, em S. Paulo, ou á Avenida Rio Branco n.° 137, no Rio de Janeiro, — que será attendido promptamente.

"A ECLECTICA" cobra exactamente os preços das assignaturas estabelecidas pelas revistas, jornaes, etc. sem augmento algum e distribue gratuitamente ás pessoas que tomam assignaturas por seu intermedio, valiosos brindes

INDICADOR PROFISSIONAL

MEDICOS

DR. MILTON MUNHOZ

Professor da Faculdade de Medicina

Exames de Raio X em casa do doente.

Residencia: Avenida Iguassu' 181. Phone 4-7-9

Consultorio: Rua Dr. Muricy 705 Phone 2-2-8.

Das 10 ás 12 e das 3 ás 5 horas.

CASA DE SAUDE DO DR. ANTONIO RUEDIGER

CURITYBA

Rua Aquidaban n°. 66

Telephone n°. 4-4-8

Especialmente construido para este fim.

Tratamento attencioso. Maximo asseio.

Especialidade: Alta cirurgia, Gynecologia, Vias urinarias — Raios X.

Consultas medicas — das 2 ás 5 horas.

DR. CERQUEIRA LIMA

CLINICA MEDICA — CIRURGICA — ESPECIALMENTE CRIANÇAS

Consultas: das 9 ás 10 e das 15 ás 17 horas. Consultorio: Altos da Pharmacia "Avenida" — Avenida Luiz Xavier.

Residencia: Rua José Loureiro n°. 86. Telephone 3-2.

CASA DE SAUDE "SÃO FRANCISCO"

Rua São Francisco 25

DR. JORGE MEYER FILHO

com pratica de 7 annos nos hospitaes de Munichen e Nuruberg ... (Allemanha)

Maximo asseio — Tratamento attencioso — preços modicos.

Especialidades: Operações de alta cirurgia pelos processos mais modernos, molestias das senhoras e partos.

Raios X, Diathermia, raios ultravioletas, lystoscopia, Transfusão de sangue.

Consultas: na Casa de Saude 10-11 1|2 e 4-6 na rua Barão do Rio Branco 186 1-3.

DR. DANTE ROMANO

— OPERADOR-PARTEIRO

Pratica nos Hospitaes de Berlim. Ex-interno do Hospital Evangelico e da Santa Casa de Misericordia do Rio de Janeiro

Professor de Operações da Faculdade de Medicina.

Syphilis, Vias urinarias e clinica de senhoras

Diathermia, Raios Ultra-Violetas e Alta Frequencia

CONSULTORIO:

Praça Tiradentes n°. 57 (1° ás 3) (Altos da Pharmacia Minerva)

RESIDENCIA:

Praça Senador Corrêa, 4

DR. ESPINDOLA

Consultorio: Marechal Deodoro 46 das 1 ás 4 horas.

Residencia Marechal Deodoro n°. 44. Telephone 1-5-1.

DR. LUYS DE MENDONÇA

Ex-interno do prof. Juliano Moreira, ex-interno da Assistencia Municipal do Districto Federal e ex-interno da Fundação Gaffrée-Guinle

Recem-chegado a esta capital, dá consultas, todos os dias, de 9 ás 11 da manhã, na

PHARMACIA STELLFELD

CLINICA MEDICA

Apparelhos respiratorio e digestivo.

Tratamentos especiaes: ASTHMA, DIABETE e EPILEPSIA.

DR. SIMÃO KOSSOBUDZKI

Professor de Chimica cirurgica da Faculdade de Medicina do Paraná e Cirurgião da Santa Casa de Curityba.

Alta cirurgia, molestias de senhoras, orthopedia, molestias de vias urinarias dos ossos e das articulações.

Residencia e Consultorio: Rua Visconde Rio Branco n° 56, esquina Saldanha Marinho. — Consultas: de 8 ás 9 e de 1 ás 3 horas da tarde, todos os dias uteis. — Telephone 565.

DR. ALIPIO AUGUSTO CAMPOS

Clinica de Crianças

Consultorio: Pharmacia Corrêa.

Doenças do coração, dos pulmões do figado e dos rins.

Asthma, dyspepsia, falta de appetite, Prisão de Ventre, Icterícia, diabétes, anemia, Lymphatismo, chlorose e tratamento clinico da hydropesia.

Das 9 ás 10 — Pharmacia do Povo.

Das 10 ás 11 — Pharmacia Corrêa.

Residencia: Rua Conselheiro Barradas 173.

DR. ANTONIO MESSIANO

MEDICO

Ex-interno da Maternidade das Larangeiras á cargo do prof. Dr. Fernando Magalhães do Rio de Janeiro.

Partos, Molestias das Senhoras, vias urinarias e operações.

Consultorio — altos da Pharmacia Internacional, á rua 1° de Março — das 8 ás 11 das 16 ás 18 horas.

Residencia — Rua Dr. Carlos de Carvalho n° 784. Telephone: 759.

Attende a chamados a qualquer hora do dia e da noite.

HEMMORRHOIDAS

Doenças ano-rectaes

DR. MENDES DE ARAUJO

Consultas das

Sala 127

Palacio Avenida

Avenida Luiz Xavier

DR. CARLOS MOREIRA

Especialidade: Olhos, Ouvidos, Nariz e Garganta.

Consultorio R. Marechal Floriano, 22 -- Pharmacia Corrêa.

DR. FELISBERTO A. FARRACHA

Clinica Medica e Cirurgica

PARANAGUA' E ANTONINA

DR. ANNIBAL A. DA ROCHA LOURES

Ex-interno da Santa Casa de Misericordia, Hospital Evangelico e Hospital Nacional de Alienados do Rio de Janeiro.

Clinica medica (adultos e creanças) . Doenças mentaes e nervosas.

Operações — Partos — Molestias de Senhoras e doenças venereas

Consultorios:

12 — Rua Mal. Floriano. Consultas: Das 13 ás 15 horas. — Phone 607

e

Avenida Republica Argentina (Portão) — 3509.

Consultas: Das 15 ás 18 horas.

Residencia: Avenida Iguassu', 232. Phone 3-3.

Attende a chamados a qualquer hora do dia e da noite.

DR. OSCAR ESPINDOLA

Vias urinarias — Syphilis — Molestias de Senhoras.

Urethroscopia — Cystoscopia — Alta-frequencia

Consultorio: — Rua 15 de Novembro 93 (altos da Pharmacia Tell).

Consultas: das 2 ás 5.

Residencia: — Rua Marechal Deodoro 44. Telephone 1-5-1.

DR. SANTOS LIMA

Clinica geral. — Especialidade de crianças. Consultorio, Rua Marechal Floriano, 12; de 9 ás 11 e de 4 ás 5 horas.

Residencia Rua Cabral n°. 568.

ADVOGADOS

DR. GOMES DE FARIA

Acceita causas civeis, commerciaes e criminaes em qualquer ponto do Estado. Correspondentes em Santa Catharina, S. Paulo e Rio de Janeiro.

Compra e venda de terras.

Escriptorio: Rua Ebano Pereira numero 139. Das 8 e meia ás 12 horas. Telephone: 994 — Curityba.

ESCRIPTORIO

DE ADVOCACIA DO DOUTORES

LINDOLPHO PESSOA E OSCAR MARTINS GOMES

Serviço em todo o Estado e para o Rio de Janeiro.

Escriptorio Rua 15 de Novembro n°. 49 — 1°. andar. Sala n°. 107.

Curityba — Paraná

DR. JOÃO BAPTISTA GONÇALVES

Juiz de Direito aposentado no Rio Grande do Sul.

Acceita o patrocinio de toda e qualquer causa, em todo o Estado.

Residencia e escriptorio Praça Municipal n° 18 (sobrado)

DRS. AFFONSO CAMARGO FILHO — E — RENATO VALENTE

Advogados acceitam causas civis e commerciaes.

Escriptorio Edificio Matarazzo. Rua 15 de Novembro n°. 29, 3°. andar.

Expediente das 9 ás 11,30 e das 2 ás 4.

DR. HUGO DE BARROS

ADVOGADO

Rua 15 de Novembro n°. 80

Residencia: Rua Buenos Aires, n°. 87.

Telephone n°. 8-8-4.

DR. LAERTES MUNHOZ

ADVOGADO

Avenida Jayme Reis n°. 130

Casamentos por contracto, divorcios, annullação de casamentos, serviço criminal, civil e commercial. Dr. Luiz Vaz advogado.

Praça Carlos Gomes n° 20.

(Diate. ate 2v ordem n° 8482)

ENGENHEIROS

JOAO H. M. FRANCO

Engenheiro Agrimensor encarrega-se de todo o serviço concernente á profissão.

Ponta Grossa, Rua Cel. Bittencourt n°. 16.

JOAO M. STARIGRADSKI

Rua Cel. Rosa n°. 150

Ponta Grossa — Paraná

Provê e acompanha em todos os seus termos e incidentes, inventarios e partilhas, medições, legitimações, divisões compras e vendas de terras.

Fornece todas as custas e despezas e recebe-as em mesmas terras.

PROFESSOR A' DOMICILIO

Professor competente prepara para admissão do Gymnasio e repete á domicilio as materias dos 1°. e 2°. anno.

Tratar, Rua S. Francisco — 14

Livraria Catholica "Santa Teresinha"

LIVRARIA E PAPELARIA

ARTIGOS ESCOLARES E DE ESCRIPTORIO

PHONE 1-1-1-9.

Grande e variado sortimento de livros de missa, em portuguez, allemão, italiano e polonez.

Bijouteria, artigos de devoção, medalhas, terços, estampas e imagens

Artigos para o culto.

Tem sempre em stock livros das "Vozes de Petropolis", "Livraria Salesiana", "Bôa Imprensa", do Rio de Janeiro, Bahia e Rio Grande do Sul.

Executa-se sob encommenda imagens de quaesquer modelos.

Typographia e Impressão

ESPECIALIDADE EM CLICHERIA E TRABALHOS A CORES.

Livros em branco e encadernação

FREDERICO CARLOS ALLENDE

Curityba — Rua de São Francisco n.° 66 — Paraná

Filhinho: Vamos tomar a ultima dose de Peitoral de Angico Pelotense. Com menos de um vidro você ficou curado da sua tosse e está comendo com appetite. — Vende-se em toda a parte.

Ganhar Dinheiro

Todos podem obter um lucro diario de 40$000, recebido diariamente, sem prejuizo de suas occupações ordinarias, dedicando-se por poucos minutos a um trabalho ao alcance de qualquer intelligencia.

Fornecemos instrucções, ensinamentos e o material necessario a quem juntar ao pedido a quantia de 5$000 para franquia das despezas. Escrever a:

BATALHA & C. — Caixa do Correio 3231.

SÃO PAULO

ROCHA & CIA.

COMMISSÃO E CONSIGNAÇÕES

DESPACHANTES ALFANDEGARIOS — EMBARCADORES DE HERVA-MATTE E MADEIRA

Dispondo de armazens, terrenos e trapiches apropriados para recebimentos de cargas e embarque

AGENTES MARITIMOS

CAIXA POSTAL, 5 — PORTO D. PEDRO V

Codigo: A. B. C. 5. Edição Ribeiro Borges Scott e Particulares.

ROCHA & CIA.

PARANAGUA' — ::: — PARANA'

Deposito de: Espelhos, vidros em geral, para construcções, crystaes, massa p. vidros

Officinas de: Bisotagem de crystaes e vidros p. moveis, vitrines etc.

Gravação, musselinagem e opacação de vidros.

Fabrica de vitraes artisticos p. janellões etc.

Collocação de vidros de vidraça, ornamento etc. em obra.

IMPORTAÇÃO DIRECTA

VIDRAÇARIA VITRAUX · CURITYBA · REINALDO V. D. OSTEN · PARANÁ

deira. Especialidades em Abat-jours de nó e cópa de pinho,

Caixa de luxo, quadros em geral e adornos de madeiras do Paraná.

Jogos Xadrez e Dama. Artigos de escriptorio.

Fabrica-se qualquer artefacto ou adorno de madeira em pequena e grande escala.

Fundada em 1903

Rua Marechal Deodoro, 42

Telephone, 1-3-3-5. — CURITYBA

ARTIGOS PROPRIOS PARA PRESENTES

Loção Anticaspa

FORMULA DO SAUDOSO SABIO DR. LUIZ PEREIRA BARRETTO

ELIMINA A CASPA, TONIFICA O BULBO CAPILLAR, FAZ BROTAR NOVOS CABELLOS AOS CALVOS, CURA AS AFFECÇÕES PARASITARIAS.

Assignem CORREIO DO BRASIL

GRANDE JORNAL POLITICO LITERARIO E DE AMPLA INFORMAÇÃO QUE SE EDITA AS SEGUNDAS-FEIRAS NA CAPITAL DA REPUBLICA.

CORREIO DO BRASIL

E' O JORNAL DE MAIOR CIRCULAÇÃO NO TERRITORIO NACIONAL.

AGENTE NESTA CIDADE J. GHEGLIONE.

ASSIGNATURAS ANNUAES ..... 20$000

EDIÇÕES DE 10 PAGINAS CHEIAS DE ILLUSTRAÇÕES E AGRADAVEL LEITURA

CORREIO DO BRASIL

E' O UNICO JORNAL QUE CIRCULA AS SEGUNDAS-FEIRAS NO DISTRICTO FEDERAL, S. PAULO, ESTADO DO RIO, MINAS E ESPIRITO SANTO

CORREIO DO BRASIL

TEM AGENTES E CORRESPONDENTES NAS PRINCIPAES CAPITAES DA EUROPA, AMERICA DO SUL E EM TODO O TERRITORIO NACIONAL

QUER DE GRAÇA?

UMA VICTROLA

DE 6:500$000?

— Leia —

O PAIZ

GRANDE JORNAL QUE SE EDITA NO

— RIO DE JANEIRO —

ULTIMA HORA

SUCCESSÃO PRESIDENCIAL DA REPUBLICA

O que occorre na capital do paiz e nos Estados

"Em obediencia ao voto solemne e cathegorico prestado á grande convenção nacional, realizada em 12 de Setembro proximo passado, no Rio de Janeiro, a commissão directora do Partido Republicano do Estado de São Paulo ver apresentar e recommendar aos suffragios dos seus correligionarios para candidatos aos altos cargos de presidente e vice-presidente da Republica, no proximo quadriennio, os nomes dos prestantes cidadãos e consagrados estadistas dr. Julio Prestes de Albuquerque, lavrador residente nesta cidade e dr. Vital Henrique Baptista Soares, proprietario residente em São Salvador da Bahia. Excusado será encarecer a excepcional importancia politica do pleito de 1.° de Março vindouro, pois, nelle é que a Nação brasileira vae, pela manifestação livre e irreductivel das urnas, escolher cidadãos que devem dirigir os destinos dentro das normas constitucionaes que nos governam e cujo regular funccionamento continuarão assegurar dentro da ordem, do trabalho e da paz, a prosperidade da Republica. Os illustres cidadãos, sobre os quaes, em admiravel cohesão de votos aspirações, recahiu a preferencia da convenção nacional, representam pela actuação fecunda que teem mantido no scenario politico do paiz, a certeza de que o quadriennio presidencial de 1930-1934 será a marcha assencional que o Brasil terá quer na ordem material, quer na ordem politica, quer na ordem social. Sob a clarividencia operosa de um e de outro dos candidatos, em seus respectivos Estados, onde as garantias constitucionaes teem sido respeitadas; todos os direitos teem sido resguardados e todos os postulados de verdadeiro e são liberalismo que se não poderá jamais conspurcar nas violencias ou transigir com fraquezas da demagogia, serão escropulosamente praticados. Tratando-se, pois, de nomes de purissima e significativa origem, sua apresentação homologada ainda pela maioria das municipalidades brasileiras, com verdadeiro jubilo patriotico é que a commissão directora os recommenda ao povo paulista e ao seu eleitorado, cuja independencia, civismo e consciencia dos interesses do Estado e da Nação se tem apurado atravez de pleitos memoraveis. O passado sem jaça dos dois grandes democratas responde de antemão pela conducta genuinamente republicana que saberão manter em coherenca com os seus sentimentos e para a honra de suas tradições, quando o povo os tiver conduzido triumphalmente aos supremos postos da Republica. Acresce para nós paulistas a circumstancia altamente sympathica de que para o cargo de chefe da nação está indicado o seu actual primeiro magistrado dr. Julio Prestes de Albuquerque, cuja folha de serviços prestados a São Paulo e ao Brasil avulta dia a dia e se impõe cada vez mais ao apreço, ao apoio e ao reconnecimento civicos de seus coestadanos. O deputado estadoal e federal sempre clarividente, infatigavel durante successivas legislaturas; leader da Camara Federal de Deputados, em São Paulo e no Rio, coube a sua excia. desempenhar com brilho inexcedivel papel de destaque nessas relevantes funcções, convindo ainda notar que a elle tocou a tarefa de defender e encaminhar perante o Congresso o plano de estabilisação monetaria que o preclaro e benemerito presidente dr. VVashington Luiz está executando, com tão manifestas vantagens para a economia e para o credito do Brasil. Sua administração no estado de São Paulo define-se e caracteriza-se por tres annos de indefeso labor e lucida operosidade sobre todos os problemas de ordem financeira, de ordem economica e ordem legal, atravez dos quaes se manifesta e se expande em acção bem orientada dos poderes publicos, na quadra de trabalho e progresso que estamos vivendo. Ainda a 17 de dezembro, a capital da Republica que o recebera com uma manifestação que assumiu proporções de verdadeira apotheose, lia o dr. Julio Prestes a plataforma do futuro governo, mostrando como buscará attingir o supremo objectivo da politica da Republica, que é a defeza dos que trabalham e produzem, para o engrandecimento material, moral e cultural do Brasil. Para organizar o trabalho, fomentar a producção e augmentar a riqueza; nenhum esforço será evitado, no tocante á organização bancaria, complemento imprescindivel da reforma monetaria; apparelhamento scientifico, melhoria dos transportes; organização dos ministerios de Industria, Hygiene, Ensino, assim como cuidará de aparelhar e facilitar a justiça, melhorar o regimen eleitoral, chegando, si possivel, até o voto obrigatorio, alem da elaboração do Codigo de Trabalho e outras medidas sociaes e economicas de grande alcance para o desenvolvimento do nosso paiz. Nesse documento notavel pela sinceridade e pela meditação, reveladas, não ha artificios rethoricos ou divagações utopicas, mas clara e ampla visão das realidades brasileiras; o mais elevado espirito de tolerancia e cordialidade e um ardente amor ao paiz e á Republica. Não haverá pois em todo o Estado de S. Paulo espirito desapaixonado e sincero que possa contestar ao dr. Julio Prestes a proeminencia que lhe cabe no esforço constante e efficaz que elle realizou e ainda está realizando em prol dos magnos interesses das classes agricolas e productivas, sobre cuja prosperidade assenta a propria fortuna do Estado e da Nação. Na magnifica plataforma em que S. Excia. expoz o seu programma de governo, encontra o eleitorado paulista razões e estimulos de sobra, para levar ás urnas, de animo aleventado e fronte erguida, os nomes respeitados de Julio Prestes e seu eminente companheiro dr. Vital Soares, para fazel-os surgir dos escrutinios, limpidos e pacificos, de 1.° de Março, aureolados pela mais legitima e mais gloriosa das victorias. Assim se dignificará a Republica do Brasil, que poderá continuar a obra do seu engrandecimento moral e de sua prosperidade material. (AA.) Padua Salles, Dino Bueno, Rodolpho Miranda, Sylvio de Campos, Altino Arantes, Arnolfo Azevedo, M. Pedro Villaboim, Ataliba Leonel, Aguiar VVithaker.

SANT'ANNA DO LIVRAMENTO, 13 (A. A.) — O Directorio Federalista local incumbido de organizar a chapa para as eleições de 1.° de Março proximo, convocou uma grande reunião dos partidarios das candidaturas dos srs. Julio Prestes e Vital Soares, para presidente e vice-presidente da Republica, respectivamente. Nessa reunião, depois de consultados os comités politics, os nucleos coloniaes mais fortes da fronteira e o chefe politico de maior prestigio, foi lançada a chapa Prestes-Soares para a presidencia e vice-presdencia da Republica; a candidatura do sr. Antonio Moraes Fernandes para senador federal e as dos srs. Antonio Fernandes, pelo 1.° Districto, Julio Silveira Martins, pelo 2.° Districto e Paulo Labarthe, pelo 3.° Districto, á deputação federal.

Realisou-se, tambem, o Congresso Nacional, com a representação dos comités de todo o Estado, que homologou as candidaturas acima e indicou outros candidatos que receberão suffragios do eleitorado, em segundo lugar. Seguiu-se a proclamação de todos os candidatos. Usou da palavra o sr. Paulo Labarthe, que fez interessante oração salientando que, emquanto o sr. Getulio Vargas elogia a tolerancia e cultura do governo do estado de São Paulo para com os adversarios politicos, permitte se ja feita toda a sorte de attentados contra a liberdade de pensamento no Rio Grande do Sul, onde os partidarios da União são vaiados e aggredidos. Assignaram a acta da sessão trezentos cidadãos, que estiveram presentes á mesma.

RECIFE, 13 (A. A.) — O governador do Estado, dr. Estacio Coimbra, enviou ao sr. Julio Prestes o seguinte telegramma:

"Após a leitura, na integra, da plataforma de V. Excia., apraz-me exprimir-lhe os meus vivos applausos pelo esclarecimento do criterio e segurança com que ali traçou suas directrizes na administração do Paiz no proximo quatriennio. Encarando os problemas essenciaes ao crescente desenvolvimento do Brasil, V. Excia. indica para todas as soluções acertadas, convenientes que sua lucida intelligencia, boa vontade e competencia saberão realizar para o bem da collectividade da nossa cara patria. Affectuosas saudações. (a) Estacio Coimbra.

BELLO HORIZONTE, 13 (A. A.) — A "Folha da Noite" diz que o sr. Antonio Carlos não tomou providencia alguma a respeito do ataque do directorio de Queluz ao senador João Pio. Por este motivo o velho sacerdote, vendo-se combatido, abraçou, em documento publico estampado no jornal do partido, as candidaturas Julio Prestes-Mello Vianna. Espera-se que na proxima reunião do PRM o conego João Pio, explicando a sua attitude, se considere desligado do partido politico que prestigia em Queluz, os seus inimigos pessoaes.

BELLO HORIZONTE, 13 (A. A.) — De varios pontos do Estado communicam violencias das autoridades policiaes com intuito de amedrontar o eleitorado. Ha grande movimento de officiaes da Força Publica, nomeados delegados militares para os municipios sabidamente contrarios á Alliança Liberal

A França, o Japão e a Conferencia das 5 Potencias

AS GRANDES RIVALIDADES ENTRE AS DUAS PODEROSAS NAÇÕES

(Communicado especial de D. T. M.):

PARIS. Dezembro. — A actividade diplomatica do Japão, ao annunciar as suas exigencias, que serão formuladas em breve, perante a Conferencia das Cinco Potencias navaes, que se reunirá em Londres, inquietou os peritos navaes francezes. Acham estes que sua patria deve fazer o mesmo. Nos circulos navaes se discute si a França deve, ou não, exigir igualdade com o Japão.

A Italia, por sua vez, segundo se diz, procura equiparar-se á França. Ha, no emtanto, accrescenta-se, uma razão mais forte para esta ultima potencia queira se pôr em igualdade de forças com o Japão. Com respeito ás possessões coloniaes, diz-se que ella tem mais necessidade dos cruzadores de que o paiz do Sul Levante, por isso mesmo que os nipponicos só têm a Corôa para defender, sem outras ameaças, emquanto os francezes têm a Africa, a Indo-China e outras possessões sob sua guarda.

Nos circulos governamentaes, todavia, parece não haver nenhuma intenção de comparar as necessidades da França com as das outras nações, mas, apenas, o intuito de expôr o que ella considera necessario, sustentando, ao mesmo tempo, o seu ponto de vista.

O novo governo Tardieu não se tem aprofundado muito na questão naval. Sabe-se, no emtanto, que a sua attitude immediata será a mesma que tem mantido desde que o governo recebeu o convite da Inglaterra no sentido de comparecer á Conferencia, isto é, a de apresentar o seu programma nas bases do entendimento anglo-americano e de estar prompta a reduzir proporcionalmente

Embarcou para Minas o sr. Carvalho de Brito

UMA ENTREVISTA A "A NOITE" SOBRE O QUE PRETENDE REALISAR EM SEU ESTADO

O sr. Carvalho de Britto partiu sabbado para Bello Horizonte, tendo um concorrido bota-fóra, foram vistos na estação o sr. Mello Vianna, varios ministros, numerosos congressistas e pessôas de todas as classes. Entrevistado pela "A Noite", o sr. Carvalho de Britto expoz os fins de sua viagem: visa ella deslocar a concentração conservadora do Rio para a capital do seu Estado, afim de intensificar a campanha e fiscalizar o pleito de 1 de março. Mostrou as possibilidades de exito da concentração conservadora. Respondendo á consulta de um jornalista quanto aos boatos da intervenção federal em Minas, declarou que a Concentração Conservadora é, naturalmente, infensa a golpes extremos, mas para assegurar aos mineiros o exercicio dos seus direitos politicos e individuaes garantidos pela Constituição, de que tenham sido violentamente desapossados, evidentemente reclamará protecção federal. E o clarevidente patriotismo do sr. presidente da Republica, proclamado como espirito liberal magistratico pela propria imprensa alliancista, com absoluta certeza, não consetniria o sacrificio da republica por temor a abusões supersticiosos, disseminados justamente por aquelles em cujo proveito reverterá o seu delicto contra as liberdades publicas. Expoz depois o que pretende realizar em Minas, dizendo a previsão logica de que Minas retomará seu caminho. Concentração Conservadora proseguirá no seu esforço de sondar e nortear a actividade mineira. Reunirá ainda este mez, em Montes Claros o Congresso Economico de Cereaes e Algodão. E, assim, prepara os materiaes para a sua obra de governo, inadiavel e necessaria, reclamada pelo julgamento da opinião do Estado.

MERCADO DO CAMBIO

RIO, 3 (A. A.) — O mercado cambia ivigorou calmo, com o Banco do Brasil operando a 5 27|32 e 5 31|16, para cobranças proprias e a 5 11|16 e 5 54|64 para os outros bancos.

Francos $337 — $347
Liras $449 — $461
Escudos $386 — $410
Dollars 8$570 — 8$820
Marco 2$050 — 2$015
Libas 43$000.

MERCADO DO CAFE

RIO, 13 (A. A.) — O mercado de café funccionou calmo, sendo o producto cotado a 25$000. Sahidas, 4.289. Entradas, não houve. Stock 325.952.

MERCADO DO ASSUÇAR

RIO, 13 (A. A.) — O mercado de assucar abriu frouxo. Entradas 350. Sahidas, 5.583. Deposito 368.192. Cotações: Crystal, ... 25$000 a 27$000; demeraras, ... 23$000 a 24$000; mascavinhos, 22$000 a 24$000; mascavinhos 22$000 a 23$000.

Um homem que tinha por habito casar-se

AS SINGULARES DECLARAÇÕES DE JAMES HENRY

(Communicado espistolar de D. T. M.):

LONDRES. Dezembro. — A policia londrina está procurando, activamente, James Henry VValtersum, antigo chauffeur de uma pequena cidade do Reino Unido, com quem deseja ajustar suas contas.

Este James Henry VValtersum é accusado deste delicto extravagante: o da bigamia. Elle trabalhou apenas no inicio de sua vida e depois disso tem-se dedicado ao casamento. Já casou tres vezes e pretendia fazel-o ainda outras tantas, ou mais, para o que já tinha encaminhadas varias noivas.

Descoberto nos Estados Unidos e preso pela policia norte-americana, confessou, calmamente, que tinha o habito de casar-se e de... desconfiar, systematicamente, de todas as suas esposas:

— Perguntei certa vez a minha mulher quem era o pae de tres filhos que me dera e ella respondeu-me: E's tu! Evidentemente, gracejava commigo, ou então me tomava por tolo. Deixei-a e procurei outra. Mas esta ainda me respondeu do mesmo modo, quando a interroguei sobre dois filhos com que me presenteara. A terceira, tambem... Deixei-as, a todas, vivas. Mas o habito ficou...

James Henry VValtersum adquiriu tempos depois a liberdade, nos Estados Unidos, e rumou para a Inglaterra, onde se casara as duas primeiras vezes. Ia casar-se a terceira, quando a policia londrina resolveu pôr-lhe a mão...

MAIS UMA CONCORDATA

RIO, 13 (A. A.) — Foi deferida a concordata preventiva da firma José Antonio Saad, estabelecido com commercio de fazendas e cujo passivo é de 111 contos.

FALLECENCIA DECRETADA

RIO, 13 (A. A.) — O juiz da 4ª Vara, decretou a fallencia da firma J. Gibertoni e Cia.

"SAPATEIRO HONORARIO

TIFLIS, 13 (Republica) — Stalin recebeu o titulo de "Sapateiro Honorario", conferido pelos operarios da fabrica de calçados, onde trabalhou o pae do referido estadista russo.

DESASTRE DE AVIAÇÃO

HAMBURGO, 13 (Republica) — Morreu em consequencia de um desastre, nesta cidade o aviador allemão Jonas.

CONFLICTO ENTRE FASCISTAS E COMMUNISTAS

BERLIM, 13 (Republica) — Elementos fascistas e communistas empenharam-se hontem, nesta Capital em violento conflicto, houve innumeras prizões.

UM VIOLENTO VENDAVAL NAS COSTAS DA GRÃ-BRETANHA DESMORONAMENTOS E MORTES

LONDRES, 13 (Republica) — Toda a Região da Grã Bretanha do Canal da Mancha foi hontem assolada por formidavel vendaval, cuja furia occasionou o desmoronamento de innumeras casas. Houve numerosos mortos

POLITICA MARANHENSE

S. LUIZ DO MARANHÃO, 13 (A. A.) — A Commissão executiva do partido dominante resolveu recommendar a reeleição do senador Cunha Machado e recommendar tambem a reeleição da bancada da Camara, deixando duas cadeiras para a minoria, as quaes serão pleiteadas pelos srs. Clodomir Cardoso e Agripino Azevedo.

REFORMA CONSTITUCIONAL

Publicaremos amanhã o primeiro artigo do dr. Francisco R. de Azevedo Macedo, advogado Geral do Estado, em resposta aos que vem publicando no "O Dia" o illustre jurista e deputado estadual dr. Manoel de Oliveira Franco.

Notas policiaes

Foram apresentadas as autoridades de serviço na Repartição Central de Policia as pessôas seguintes:

Foi apresentado o caminhão nº 48 pelo guarda civico nº 76, por achar-se abandonado em logar não permettido; ás horas 18,15 pelo guarda nº 74 Adolpho Gonçalves, por ter quando guiava uma becycleta chocando-se com o auto nº 244, na Praça General Ozorio; ás horas 22,40 pelo guarda nº 69, João Pitanga, que embriagado achava-se na Praça Euphrasio Corrêa; ás 2,30, pelo guarda nº 111, Roberto Bezerra, por achar-se atracado em luta corporal com um individuo na rua Commendador Araujo; ás horas 13,30 pelo guarda nº 157, Reynaldo Sodré por ter sido aggredido por diversos individuos na Praça Santos Andrade; ás horas 14,35 pelo guarda nº 74 o chauffeur do auto nº 555 Frederico Sofferman, por ter chocado-se com auto nº 484 na praça General Ozorio; ás horas 2,50 pelo guarda nº 44 Sezinando de Souza Lima, que embriagado perambulava pela Avenida Cel. Luiz Xavier; ás horas 3,10 pelo guarda nº 44 Agenor Nunes Pompilho, que embriagado achava-se cahido na rua Dr. Muricy.

Foram enviados a mesma Repartição: os mappas diarios das Inspectorias da Guarda Civica, boletim do dia 11, os boletins do Albergue Nocturno, uma bengala encontrada no Cine Republica pelo guarda nº 63, e um boné de couro encontrado pelo Guarda Civico nº 150 no mesmo Cine.

Negocio de occasião

Vende-se um café bem afreguezado, sito á rua 15 de Novembro n. 15. O motivo da venda é ter o proprietario de se ausentar desta capital.

Facilita-se o pagamento. Os interessados deverão dirigir-se ao sr. Navarra Sobrinho á rua 15 de Novembro n. 15.

Fallencia de Helena Ewigkeit e Julien Ewigkeit

Os abaixo assignados, syndicos da massa fallida de Helena Evvigkeit e Julien Evvikeit, estabelecidos com commercio de modas e confecções á Travessa Oliveira Bello 12 desta cidade, avisa aos credores, que diariamente estará no escriptorio dos fallidos da hora 16 a hora 17.

Outrosim que todas as publicações referentes a fallencia serão feitas neste jornal e no "Diario Official" do Estado.

Curityba, 11 de Janeiro de 1930.

Naum Svifer e Irmão

GUSTAVO HINTZ

Relação das pessoas que acompanharam os funeraes do sr. Gustavo Hintz:

Dr. Joaquim Silveira da Motta, Caio Graccho Pereira, Manoel Cruz, Dr. Pamphilo de Assumpção, Dr. José H. de Santa Ritta, Dr. Plinio P. Tourinho, Plinio A. M. Tourinho, Alcides Vanderley, Evaristo Franco, dr. Francisco Franco, Francisco M. Vianna, Julio Moura e familia, Claro G. Cordeiro, dr. Guimarães, Benjamin Ferreira, Annibal Carneiro, O. Vandre da Costa, por si e por seu pai, Herderico da Costa, Hernesto, dr. João Paes Filho, Guilherme de Miranda, dr. Affonso Camargo representado pelo chefe da Casa Militar, Euclides do Valle, Guilherme Xavier de Miranda Junior, Artur Fruet, H. Zimmermann, Pedro Rodorcinio, dr. Aramis Athayde, Pedro Graichen, Carlos de Freitas, Roma, Manoel Gonçalves David, Silveira da Motta, Edmundo Cruz, Durval Pacheco Carvalho, dr. Oswaldo Riedel, Jacob Kozien, Tennius, Paulo Becker, José Machado Sobrinho, Agostinho R. de Machado, dr Valdemiro Teixeira de Freitas, Arnaldo I. Becket, Agostinho Silva, Alcides Lins, Antonio de Barros Barbosa, Arthur M. Gomes Pajuba, Oswaldo R. Guimarães, Ricardo Pereira, Moacyr Pacheco, Gustavo Pacheco, Darcy Pacheco, Manoel Antonio Cordeiro, dr. Agnello R. Barbas, dr. Durval A. Ribeiro, Luchino Rocha Junior, Moacyr Taddei Rocha, Oscar Nunes e senhora, Athayde, Emilio Arzua dr. João Espindola, dr. Oscar Espindola, João Carlos Gutierrez, Primo Latta por si, por sua familia e pela Companhia Italo-Brasileira de Seguros, Andre de França Couto, dr. João Cruz Filho, dr. José Pinto Rebello, secretario do Interior, capitão Luiz Ferrante, Octavio de Sá Barreto, José G. de Loyola, dr. Sá Barreto, Francisco Leite, Julio Leite, Graichen Jor., Joaquim de Oliveira, José Martins Gomes, Oswaldo Gomes, Arthur Gomes, dr. Cloterio Portugal, dr. J. Ribeiro, dr. Hugo de Moura, Moura, Henrique Jouve, Cesar Correia, Rogerio Lobo, Antonio Ivo de Oliveira, Irmãos Guimarães e Cia, Hugo Mader, dr. Assis Gonçalves, dr. Jorge L. Maissner, dr. Cid Amorety Osorio, dr. Francisco Gutierrez Beltrão, secretario do Estado representado pelo official de gabinete capitão Alfredo Costa, Conrado Buhrer Jor., dr. Lysimaco Ferreira da Costa, representado pelo seu auxiliar de gabinete Ayrton S. Ferreira, Francisco Tiburcio Brazil, Raul Leite, Ewaldo Wendler, Jorge Wendler, dr. Francisco F. Pereira, Luiz Ferrano e Cia., Raul Plaisant, Erico de Guimarães.

COROAS

Homenagem do corpo docente e administrativos da Escola Agronomica.

Saudades de Theophilo, Rosa e Douglas.

Lembranças da filha e genro Lary e Antonio.

Saudades eternas de seu filho Adolar.

Homenagem da Faculdade de Engenharia.

Saudades de Carlos Leony e Dolly.

Homenagem dos funccionarios do Departamento de Industria.

Ultimo adeus de tua esposa.

Saudades de Adolar e Earla.

Saudades de Canac e Nina.

Saudades dos netos Douglas, Milton e Maria Rosa.

Lembranças de Ewaldo Wendler e familia.

Saudades do amigo Zimmermann.

Saudades de Evaristo Franco.

BOUQUETS

Villy Cremer e familia.
D. Adelayde de Lara França
D. Thereza Hilbert.
Paulo Becker e senhora.
D. Adelina Hoffmann.
Ivan Charine e senhora.
D. Isaura Nunes.
D. Adelayde Chinnasio.

MATADOURO MODELO DE CURITYBA

(Fiscalizado pela Hygiene do Municipio e pelos Veterinarios do Ministerio da Agricultura)

Distribue diariamente toda a carne verde vendida nos açougues da Cidade.

Vende: sola, preparada por technico de reconhecida competencia; banha absolutamente pura; salames de todas as qualidades, especialmente fabricados; presuntos magros e gordos, crús e cosidos; mortadellas, etc., etc.

E' inteiramente franqueada ao publico a entrada no Matadouro e na secção fabril, sita á rua José Bonifacio, 80, para que todos se possam certificar da perfeita sanidade dos gados abatidos e da escrupulosa hygiene observada na manipulação dos seus productos.

Aviso

O Director do "Instituto Technico-Commercial".

Avisa aos interessados que se acha aberta a matricula para as aulas de contabilidade, escripturação mercantil, portuguez, dactylographia, redacção, correspondencia commercial, etc.

Curso rapido.

Ensino pratico e garantido . .

Rua Commendador Araujo n.° 276.

(1 mez — 8743)

EDITAL
ESCOLA DE APRENDIZES ARTIFICES

De ordem do Sr. Director, faço publico que acha-se aberta, até o dia 15 de Fevereiro entrante, a matricula para os cursos de instrucção primaria, de desenho e officinas; bem como, para o curso nocturno, desta Escola, devendo o interessado apresentar certidão de idade, attestado de vacina que provem ter o candidato mais de 10 annos e não soffrer de molestia contagiosa.

Curityba, 9 de Janeiro de 1930.

O Escripturario
Ebrahim Neves.

5 v. alt. 8.745

MANTEIGA "CRUZEIRO"

Caixa 3$000 e uma gratis. Vende-se PURA NATA na confeitaria Stuart. Av. Ozorio.

Paraná Tennis Club

De ordem da Directoria convido os Srs. Socios para comparecerem á Assembléa Geral Extraordinaria que se realizará no dia 15 deste mez, na séde deste Club.

Ordem do dia: eleição para novo Presidente.

A 1.ª convocação será ás 20 horas e não havendo numero sufficiente se fará a 2.ª ás 21 horas, com os socios que se acharem presentes.

AVITO PEREIRA
1.° Secretario

(2 vezes —8752)

"A REPUBLICA"

Concurso Internacional de Belleza de 1930

ELEIÇÃO DE "MISS CURITYBA"

Voto na Senhorita .....

.....

Nome do votante .....

.....