Aguarella de Segisnando Martins, antigo illustrador desta revista e um dos maiores desenhistas do Brasil, actualmente no Rio de Janeiro.

Vida Capichaba

Victoria, 30 de Setembro de 1940

Num. 510 Anno XVIII

AÇO
NACIONAL
— Ilha do Vianna —

PURGOLEITE
PURGATIVO E LAXATIVO
DE EFEITO RAPIDO E SEGURO

O Conto Capichaba

O velocino de ouro

De Julio de Assis

Quem seguisse o caminho serpeado que vae de Lagoa Santa aos Tres Pontões, depois de longa e exhaustiva marcha sob ardente sol meridional, a transformar esse rincão brasileiro em um como Sahara de verdejantes campos, veria se descortinar, de uma quebra do caminho caprichosamente feita pela natureza, vasta planicie marchetada, em toda a sua extensão, de vivendas, promptas em abrir suas hospitaleiras portas ao viadante esgottado de uma fatigante jornada, ou extraviado em noite tempestuosa e fria. Dentre ellas distinguia-se confortavel e vasta residencia a banhar-se, negligente, nas sombras amigas de um cypreste secular. Era propriedade de abastado commerciante, o Pedro Martinho, já no declinio de uma existencia trabalhosa e honesta. Duas filhas assaz prendadas e de captivante belleza, enchiam de ventura e consolação a velhice desse titan do trabalho. Já mariposa, a pelo nascer, cujos cabellos um dourado fulvo cingiam fronte asselinada e bella, faria brotar em corações despovoados de paixões ardentes, castos e divinos amores: era Eliza; a segunda, ainda cryzallida, faria o descuidoso coração se precipitar no pélago de seus olhos de azeviche, como o incauto viajor que não percebe tenebroso abysmo a seus pés: e se chamava Juçára.

Noite fria. Nuvens coalhavam o céu de ponta a ponta, qual sudario a cobrir os restos da natureza morta... Descuidosamente recostado ao peitoril da janella, o talhe esbelto de Eliza se deixava apoderar de movimentos nervosos, ao perceber um vulto fugindo ao desespero da tormenta quasi a se desencadear. Augmentára sua angustia o vel-o cahir, examine, ao chão. Atira--se pela varzea afóra e soccorrer o desconhecido, fôra-lhe isso obra de um só seguddo. Poucos instantes, e desprendia-se, violenta, a borrasca, acompanhada por electricas descargas e ribombos da trovões, como a querer consumir tudo que se lhe antolhava aos pés. De certo a terra não apresentava um quadro tão tenebroso, quando se abriu afim de tragar Abirão, Dathano e Coré.

Tinha a familia Martinho, estendido em alvo e macio lençol, um extenuado rapaz que, todavia, fazia transparecer em seus traços decompostos a belleza que encanta e seduz. Donde elle viria, quem poderia ser, ninguem o sabia. Só se apercebiam aquellas augustas almas de ter em seu regaço um pobre desditoso, gasto, certamente, pelas agruras do caminho já per-

AUGUSTO LINS

— Advogado —

Rua da Imprensa nº 18 — Tel. C. 68

VICTORIA

corrido. Toda desvelo, Eliza se havia collocado junto de seu leito afim de lhe ministrar o cuidado que carecia sua saúde; aconchegar-lhe a tépida coberta, embeber-lhe os labios sedentos em refrigerante cordeal, era-lhe tudo feito com solicitude e carinho.

O rapaz, por fim, consegue vencer o mal que se apoderára de si. Já no colorido lacre que se pintava em seus traços viris, borbulha a vida, opulenta de seiva e vigor. O sol enche a natureza com o seu fecundo calor, e deste modo fertiliza a terra. A familia Martinho enriquecia-lhe o sêr, com a attenção, o cuidado, o zelo, que atapeta os corações, de sublimes sentimentos; e assim fecundava-lhe a alma. No entretanto, apezar das solicitudes com que o cuidavam, os donos da casa, as energias que lhe faltavam, foi ella, então, sorver na fonte crystalina de uma emoção já forte, que se apoderava de toda a sua alma, de todos os seus sentidos; e esse manancial locupletava-se nos innefaveis sorrisos que se desabrochavam dos labios de Juçára, e na sua belleza sensualmente seductora.

Por fim, chegára o dia em que elle deveria partir. E assim o fazendo, o moço levava a tristeza a vicejar-lhe n'alma, e deixava innundar-se de saudade o coração dessa familia rica em affectos, e que escrevia mais uma pagina na já volumosa obra de suas acções christãs.

Semanas após semanas passadas... O sol no Occidente, espargindo raios purpurinos que transformavam o azulado do céu em cambiante rosiclér, descambava, a pouco, por entre suaves encostas. Era o adeus cotidiano do Astro Rei a mergulhar-se, mais uma vez, na amplidão do infinito, cedendo o seu reinado á morrediça luz das estrellas. Quem pudesse destender a vista atravez dos morros que cingiam a cintura fina e delgada da planicie, veria um cavalleiro que se approximava das habitações a marchetarem-na com suas variegadas côres. Era Ronaldo, o rapaz que, ha mezes, se abrigára no conchego da familia Martinho. O rio desce pelos flancos das montanhas e se precipita, forte e indomito, no abysmo que se abre a seus pés; apoz o que, segue o curso dolentemente, acariciando com os flòcos de espumas rutilantes as tépidas margens que defendem o seu leito virgem. Assim tambem o coração do moço se deixará levar no turbilhão de um amôr candente e, agora, procurava o seu casto e divino docel. onde deveriam deslizar-se as aguas de um santo e puro sentimento.

Emfim, chegára Eliza, se inclinava ao peitoril da janella, como o perianto gracioso da papoula que se endormece, languida ao contacto da noite. E' que em seu coração queimava-se o incenso de um amôr singelo, a derramar brando e copioso, o seu doce perfume, Por um movimento brusco que talvez se subordinasse ao instincto do sexo, ergueu ella o harmonioso corpo, notando, então, a approximação do cavalleiro. Seu meigo semblante matizou-se de rubores e, nos bellos olhos, borbulharam as emoções puras que reinavam em seu intimo. Recebia ella o seu velocino de ouro.

CASTIGO

— Vamos, Joãzinho, dê um beijo em D. Eulalia. Vamos, seja bomzinho.

— Por que mamãe? Hoje não fiz nada de mal.

Algumas Ruas de Victoria

I

Certa vez, dando «voltas» pela cidade de Victoria, com um visitante este interpellou-me quem fôra o João Climaco, quando passavamos bem junto a sua placa na Praça do Palacio do Governo.

E coube-me daquella feita dizer que tratava-se de um Espirito-Santense, Dr. Padre João Climaco de Alvarenga.

O nome dado a Praça, representava a homenagem ao mesmo pelo muito que fez pela terra capichaba. Dentre os batalhadores pela extincção da escravatura, foi um dos mais enthusiastas. Os interesses da Provincia muito o preoccupavam e tudo fazia para que a terra natal fosse collocada no logar que a competia pela sua grandeza.

A republica, era o hymno de gloria que o seu espirito irradiava, chegando por occasião do voto addicional muito escrevia e fallava sobre o assumpto com inexcedivel enthusiasmo. Falleceu com a idade de 68 annos e em 23 de Julho de 1866.

Na praça João Climaco, está collocado o busto do martyr espiritosantense Domingos José Martins.

«Rua Vinte tres de Maio». É a recordação do dia em que o donatario Vasco Fernandes Coutinho desembarcou nas terras que lhe fôram doadas, e que deu o nome de Espirito-Santo.

«Rua Dois de Dezembro» È em homenagem a data do nascimento do grande D. Pedro II, em 1825, que foi o 2° Imperador do Brasil.

«Rua Primeiro de Março» evoca o dia glorioso, para o nosso exercito Brasileiro, do termino da guerra cruenta, conhecida por Guerra do Paraguay, que em 1° de março de 1870 teve o seu fim.

«Villa Rubim» E' um dos bairros de Victoria, que receu este nome em homenagem ao Presidente da Provincia. Francisco de Alberto Rubim, que em 12 de junho de 1812 fôra nomeado. A este governo deve-se varios serviços importantes, principalmente o aterro do Porto dos Padres aterro dos Pelames, onde o mar a até a Capella da Prainha e outros melhoramentos.

«Rua Barão de Monjardim». Esse nome fôra dado em attenção aos serviços prestados por este Espirito-Santense, que foi o primeiro presidente do Estado, eleito pelo Congresso Constituinte, em 6 de Julho de 1891. Occupou ainda por varias vezes o cargo de Presidente da Provincia

Eujenio de Assis

na qualidade de Vice-presidente. Exerceu a funcção de deputado em varias legislaturas. Por varios annos occupou com muita galhardia, o cargo de Inspector da Alfandega de Victoria, funcção esta em que se aposentou-se.

Quando foi agraciado com o titulo de Barão de Monjardim em 25 de agosto de 1889, o jornal a «A Provincia do Espirito Santo» entre outros periodos escreveu: «Chefe prestigioso e estimadissimo da grande familia liberal espirito santense, dirigindo com inexcedivel aptidão os mais difficeis combates, que esse partido nos dois ultimos decenios tem travado com os adversarios; sagrado pela unanime acclamação dos nossos correligionarios «primus inter pares», os serviços do honrado comprovinciano não podiam ser por mais tempo olvidados pela alta administração do Paiz. Era um preito de justiça reconhecel-os, assignalal os de modo solemne».

«Rua Francisco Araujo. A rua que tem esse

nome foi em outro tempo a do Egypto. Francisco Araujo, espirito santense, seguiu para a guerra do Paraguay, foi promovido a tenente por acto de bravura. O seu tumulo foi aberto no campo da lucta, engrandecendo as paginas da nossa historia Militar. Em attenção aos feitos militares, a Camara municipal resolveu mudar o nome da rua Egypto para Francisco Araujo.

Continúa no proximo numero

Sobre o Progresso

Disse Pascal que «as invenções dos homens vão avançando de seculo em seculo: a bondade e a malicia do mundo continuam sendo as mesmas».

—x—

No dizer de Tommaseo, «o progresso é uma escala de desenganos; por ella sobe a alma».

—x—

M. D'Azeglio, affirma que o progresso da humanidade não consiste nas machinas de vapor, sinão o crescente poderio, no sentido moral, do desenvolvimento do justo e do verdadeiro.

—x—

A humanidade tem dois fins,—diz C. Cantú—o progresso moral e economico. Um não existe sem o outro; aquelle resolve as questões deste.

O bovino

Manso, rude e contente, ao campo vae seguindo
A charrúa levando ao longo do terreno,
Em perenne mugir, a passo bem sereno,
Os declives, assim, já vem ou vae subindo

Quando á fauce da terra a sombra vem cahindo
Volve ao grande curral, onde mascára o feno;
A charrúa levando ao longo do terreno,
O vulto de um bovino é um vulto sempre lindo!

Sem ellé rude obreiro é, devéras, tristonho,
Um campo todo em flor, mesmo campo risonho;
As fontes a correr, em marulhos, na terra!

Quando um campo recrusa um choroso bovino
Seguindo, lento passo, o caminho da serra,
Um ceu nos lembra um campo, um verde ceu divino!

HENRIQUE REBELLO

Sociaes

ANNIVERSARIOS

Fizeram annos no dia:

16 A eximia pianista, sra. D. Ricardina Stamato da Fonseca e Castro, esposa do snr. Dr. Antonio Honorio da Fonseca Junior, secretario da Junta Commercial do Estado; Snrs. Adelpho Monjardim, escriptor brilhante e alto funccionario da Prefeitura; Dr. Olival Brigido Vieira Pimentel, Juiz em Anchieta; Dr. Gildo Aguirre, medico em nossa Capital.

17 O snr. Prof. Milton Amado, residente em Bello Horizonte.

18 O snr. Dr. Max Monteiro, actualmente secretario do Ministerio do Trabalho e figura de marcante relevo no jornalismo brasileiro.

19 O snr. Dr. Tuffy Nader, medico veterinario e funccionario do Departamento de Saúde Publica do Estado.

20 O snr. Radagazzio Tovar, cavalheiro muito relacionado em nossa sociedade; Sta. Geny Grijó, competente funccionaria da Secretaria da «Escola Normal Pedro II» e figura de destaque da nossa sociedade.

21 O snr. Dr. Elcio da Silva Alves, alto funccionario da Directoria Regional dos Correios e Telegraphos.

22 Os snrs. Antonio Francisco de Athayde e Ericson Cavalcante, engenheiros, e expressões da cultura do Espirito Santo.

23 Prof. Heitor Rossi Belache, nosso brilhante collega de imprensa; a menina Neide, filha do casal Laura-Antonio dos Santos.

24 O snr. Prof. Manoel Bernardino de Oliveira, do nosso magisterio.

25 Os snrs. José Leandro Martins Soares alto funccionario da Prefeitura de Victoria; Thiers Cunha, competente contador; João Freire da Trindade, cavalheiro muito relacionado em nossas rodas sportivas.

26 As stas. Jurema e Juracy Derenzi, da nossa alta sociedade; Snr. Dr. Americo de Oliveira, alto funccionario estadual.

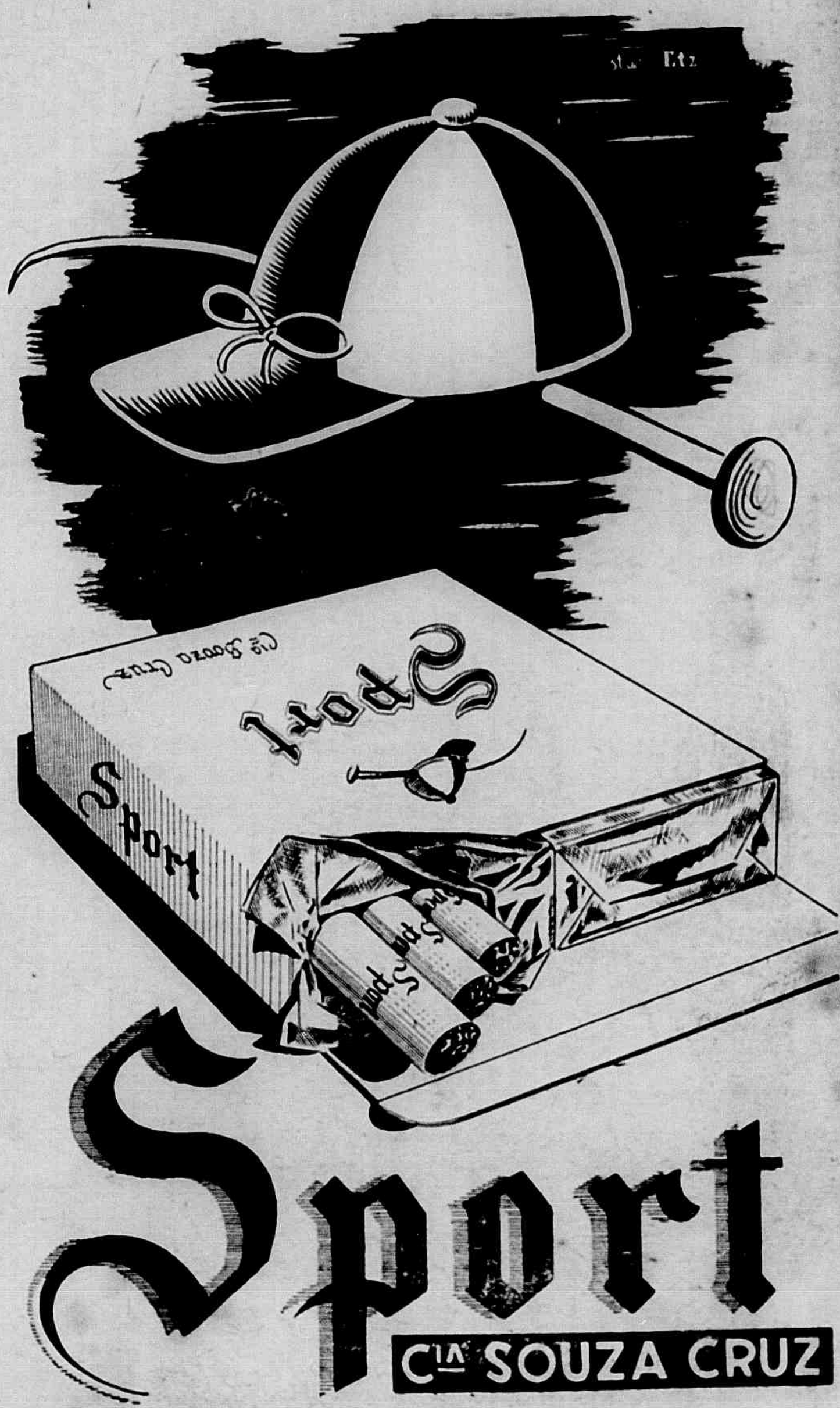

27 Dr. Aloysio Aderilo de Menezes, advogado em nosso fôro.

28 O snr. Waldemar Trocolli, funccionario da Directoria dos Correios e Telegraphos.

29 O snr. Carlos Alberto Pratti, do nosso commercio.

30 O menino Campio, filho do nosso distincto amigo, snr. Campio Pinha, residente no Rio de Janeiro.

CASAMENTOS

Realizou-se, no dia 21 deste mez, o casamento do snr. Dr. Carlos Soares Pinto Aboudib, advogado e promotor publico em Anchieta, com a sta. Virginia Amorim Pipa, da nossa alta sociedade.

—o—

Tambem, no dia 21 deste, realizou-se o enlace do snr. Dr. Herman Wanderley, medico e lente da Escola Normal Pedro II, com a sta. Véra Larica, da nossa melhor sociedade.

—o—

No dia de hoje, consorciaram-se o snr. José Andrade Souza com a sta. Maria da Penha Simões Pinheiro, da nossa sociedade.

«Estão ambos a querer impingir-me um seguro de vida!»

Essas coisas da vida...

Essas coisas da vida a gente nunca esquece...
Um longo beijo ao luar... uma mentira linda...
Num suspiro de amor...num sussurro de préce,
guardar de toda bocca uma saudade infinda...

E então quando se é moço e o ardor não arreféce,
goza-se a mocidade emquanto ella não finda...
Da vida bem vivida o acaso recrudesce
a tristeza de não poder mentir ainda...

E a minha mocidade em beijos se avigora,
encontra em toda bocca uma esplendente aurora
e em todo amor um sol em que, febril, se aquéce...

E na ephemiridade em que ella se resume,
o consolo é lembrar... lembrar... pois ao perfume
dessas coisas da vida a gente refloresce..

Jorge Azevedo
do livro inédito ADOLESCENCIA

Quem esquece primeiro...

O homem ou a mulher?

Sou do numero daquelles que acreditam demasiadamente na volubilidade da mulher, e que o sentimento de amor para ellas não é senão um passatempo fugaz, tão fugidio como os sorrisos fementidos que brincam em seus labios constantemente. Quem esquece primeiro?

Certo é a mulher que trefega e buliçosa como é, não soube guardar dentro d'alma, por um segundo apenas, a reminiscencia de uma palavra de amôr, ou a fidelidade de uma promessa.

Creio não errar asseverando que a mulher em vinte minutos esquece vinte e quatro mil vezes, ardilosamente mentindo cincoenta e tres mil e quatrocentas vezes. O homem não esquece nunca. Seja feliz ou desditoso, guarda dentro em si sempiternamente a lembrança daquella que foi dona de seu coração, e não ha nada que risque de sua retina a imagem querida daquella que o enganou...

Mesmo morrendo, o esquecimento não acompanha o homem, e é por isso que vemos nas noites luarinas, no azul immensamente lindo do firmamento, aquella legião de estrellas luminosas, saltando em differentes pontos do Cruzeiro, como a procurar alguma cousa terrena. São as imagens daquelles que foram esquecidos por esses diabinhos que chamamos mulheres, que só não esquecem quando pretendem imbair a bôa fé dos sinceros homens.

Felicio da Pedra

—o—

Está definitivamente resolvido: o bahiano chegará, brevemente. Alegre por ter conhecido a bonita gleba de Ruy Barbosa e, mais alegre ainda, por não ter ficado lá... Será que elle vae entrar na legião dos que affirmam: «A Bahia é muito bôa... Ella lá e eu aqui»?... Com certeza. Pois nem só do espirito vive o homem. Mas, tambem do coração. E onde é que ficou o coração do jovem? Na pequenina e agradavel cidade de Victoria, que N. S. creou para a felicidade dos que amam...

8888

Mlle. andava preoccupada. Seria que ella não encontraria uma casa desalugada, bôa, agradavel, que servisse ao jovem que estava para chegar e, onde, iriam morar, juntinhos logo que se realizasse o casorio? Não sabemos dar resposta, si ella foi feliz. Basta dizer, entretanto, que o noivo está para chegar e que vem muito disposto e louco para beber da santa agua do Espirito Santo... Quem desta

POMADA MINANCORA

Um verdadeiro tesouro!

PARA FERIDAS, INFLAMAÇÕES, ESPINHAS, CRAVOS, SARDAS, ETC.

MELHOR QUE QUALQUER CRÊME DE TOUCADÔR

agua beber, encontrará o reino dos ceus, no coração bonito da Terra...

⁂

Alfinete recebeu uma cartinha azul, muito linda e graciosa, com umas phrases, em que os «erros de orthographia brilhavam como estrellas no ceu», como diria Gonçalves Crespo... Nesta carta tão linda, Mlle., que é uma creatura de excepcional belleza, si bem que não haja bellezas excepcionaes em Victoria, pois todas são egualmente excepcionaes, pedia a Alfinete dar uma definição do amôr, nesta secção. Depois de muito matutar, Alfinete, que perdeu a cabeça, recorreu aos prestimos da sua amiguinha A Agulha, que nunca perde a cachola, em vista de não a ter. E ella, então, disse que Alfinete escrevesse o seguinte: «o amôr é uma couzinha invizivel, que não tem graça nem falta de graça, mas que quando engraça, é, por vezes, uma desgraça...»

Dôres nas Costas

Synonimo de

Disturbios Renaes

Milhares de homens e mulheres que se queixam de rheumatismo ou de dôres chronicas nas costas soffrem, de facto, dos rins, sem o saber. Centenas de soffredores gastam dinheiro com remedios inuteis, porque não comprehendem que o unico remedio que os póde ajudar deve actuar directamente sobre os rins e auxilial-os a libertar o sangue das impurezas e substancias toxicas que são a causa dos padecimentos que supportam.

O tratamento do rheumatismo, das dôres chronicas nas costas e das dôres nas juntas deve começar por fazer voltar os rins á sua acção revigorante, e é por esse motivo que o afamado remedio Pilulas De Witt tem obtido tanto exito na eliminação das dôres e dos soffrimentos.

As Pilulas De Witt não encerram mysterio algum. O seu modo de usar está claramente impresso em cada caixa e qualquer pharmaceutico lhe dirá como são efficazes. 24 horas depois da primeira dose verificará V.S. que já começou o seu effeito revigorante, recuperando a sua saude por intermedio dos seus rins.

As Pilulas De Witt para os Rins e a Bexiga podem ser tomadas em qualquer occasião por homens e mulheres, velhos e moços, até mesmo pelas pessoas muito fracas. São um remedio especificamente para os rins; não são purgativas. Porque continuar a soffrer quando as Pilulas De Witt estão ahi para trazer-lhe allivio? Compre um vidro hoje mesmo e acabe com as suas dôres, reconquistanto saude, força e vigor.

Pilulas De WITT

PARA OS RINS E A BEXIGA

indicadas para Rheumatismo, Sciatica, Dôres na Cintura, Disturbios Renaes, Molestias da Bexiga e, em geral, enfermidades produzidas por excesso de acido urico.

«Sobre historias de amôr o interrogar-me é vão, é inutil, é improficuo, em summa: não sou capaz de amar mulher alguma e não ha mulher, talvez, capaz de amar-me»... Estava o jovem declamando os versos bonitos de Augusto dos Anjos, quando Melle. passou, deslumbradora e feliz, espalhando aromas e sorrisos, como uma princeza maravilhosa, daquellas que passeiam pelas paginas floridas e immortaes das «Mil e uma noites»... O moço, extatico, parou e adversativou: «Mas tão linda mulher, como a que passa, não tenho alguma duvida que opponha... Por ella, eu fico cheio de cachaça e amo-a, de certo, que a minha alma sonha...» Escutamol-o e sorrimos, sabendo que muitos ha que dizem e se desdizem, nas mesmas circumstancias...

⁂

Falla-se que o jovem caixa está, pouco a pouco, alterando as suas disposições anteriores... Parece que a palha seccou e o incendio vae começar... Quem será que poz fogo no paiol?

⁂

A graciosa moreninha da Cidade Alta está bastante interessada pelo desenlace do caso da sua amiguinha... Porque? Será que ainda existe um bocadinho de esperança em seu coração?

⁂

O funccionario municipal, que já não é lá muito verde e reside, segundo ouvimos dizer, no arrabalde dos mortos, esteve meio lá meio cá para os lados de encantadora viuva... Não deu certo o caso, entretanto. Agora, comtudo, já que a nova personagem do seu romance está sendo persistente, parece que... Mas não adeantemos aquillo que ainda poderá causar surprezas nos nossos meios sociaes...

⁂

Ella, a lourinha de Argollas, não se esquece do estudante de pharmacia.. Haja o que houver, mas em seu coração ainda ha de haver lugar para o velho e inesquecivel amôr, que foi tão ingrato...

Machina de impressão

VENDE-SE uma machina de impressão A Frankental formato A, propria para jornal, com motor e demais perlences. Vêr e tratar nesta redacção — Avenida Capichaba 132

Vida Capichaba

Director:
M. Lopes Pimenta
Redactor:
Alvimar Silva

E a primavéra chegou...

AS mãos luminosas do sol abriram as cortinas de fumaça que cobriam o ceu. O grande astro olhou para a terra, com um sorriso de sarcasmo, e ordenou ao inverno que se fosse embora. Meus olhos alegres ficaram tão tristes! Meus gestos se vestiram de sombra, numa attitude de desanimo. E' que eu sempre fui o amigo numero um do frio. E na hora em que elle parte para outras plagas, a minha alma fica cheia de melancolia. Não sou capaz de entender como é que, numa terra quente, dos tropicos, se pode festejar a chegada da estação estival. A primavéra é o principio do verão. E, para mim, a mais linda primavéra é o tempo que impera de Junho a Setembro. O calor rouba me todo o enthusiasmo da vida. Mata-me a inspiração. Destroe me o bom humor, que é uma expressão caracteristica do meu espirito. Por isso, tenho-lhe um odio figadal. Infelizmente, porém, não tenho poder para impedir a chegada do estío. A machina do tempo obedece a leis eternas, inviolaveis e absolutas, e sou feito da fragilidade da carne humana. A minha vontade, por mais forte que seja, tomba, derrotada, frente á omnipotencia do dirigente mysterioso do universo. E eu tenho de acceitar, voto vencido, a opinião do mundo todo... Não faz mal. Ao menos de uma cousa me vingarei. Dos apologistas da primavéra. Quando os descobrir, nas tardes senegalescas de Dezembro, numa correria louca para as sorveterias, pingando suor por todos os póros, nervosos, aborrecidos, maldizendo os 40° á sombra, embóra eu tambem soffra as agruras da canicula, saberei rir da sua tortura, naquelle riso satanico que imortalizou Voltaire, ou como Mephistofeles, satyrizando o doutor, na tragedia millenaria de todos os Faustos que têm apparecido sobre este mundo de futeis e de fátuos... As proprias mulheres, de cabellos louros, dentro do artificio divino da maquiage, que, hoje, fazem festa, de saudação á periodica visita da primavéra, soffrerão a affronta ironica do meu sorriso, quando passarem por mim, perfumadas, suptís, deliciosas, tendo, no rosto, os traços afeiadores do suor, que arranca as capas de rouge da pelle, e deixa, sobre ella, marcas perceptiveis e profundas, que mais parecem rugas que o tempo bota na face da gente, com a acumulação dos annos, que se vão transformando em seculos... Nem os sapatos sem meias. Nem os vestidos finissimos vencerão o calor. A primavéra, em Dezembro, é uma fogueira. Dezembro, com a primavéra, é um supplicio. E eu maldigo Dezembro e a primavéra, á sua chegada, na perspectiva de um grande desespero... Terei o consolo, talvez pouco humano, mas bastante sabio, de não ser paradoxal. Nas minhas exclamações contra a quentura, não estarei em discordancia com opiniões anteriores. Mas, os que festejaram a chegada da primavéra, estes, que serão paradoxais, ainda sentirão, na alma açoitada pelo calor, o azorrague inclemente da minha zombaria...

Alvimar Silva

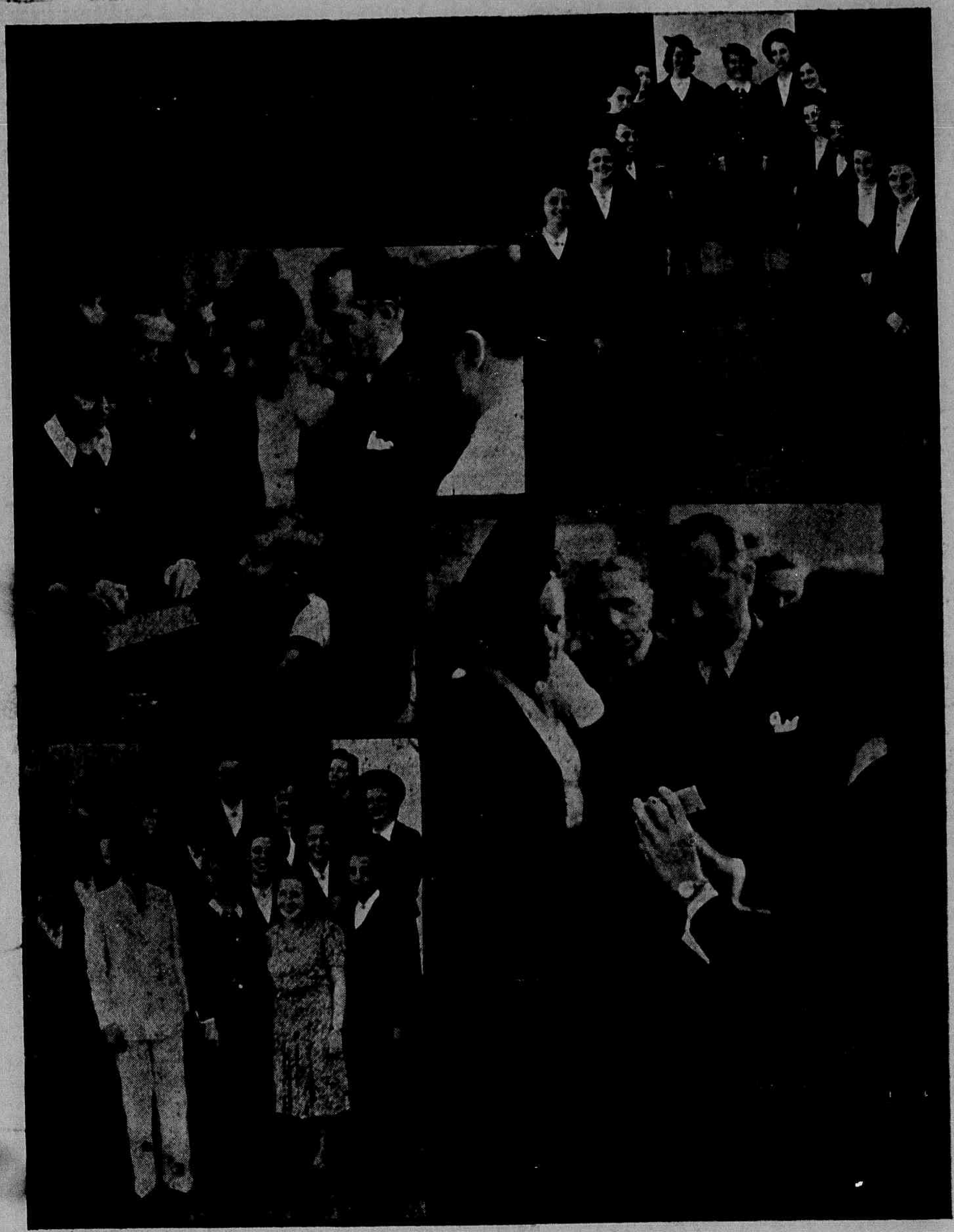

Aspecto da inauguração do Serviço de Enfermagem do Centro de Saude de Victoria, com a presença do snr. Interventor Federal, Major Punaro Bley e exma. esposa, Prefeito da Cidade, Secretario da Educação e Saude e outras autoridades estaduaes. Este serviço foi iniciado por um grupo de 12 visitadoras, orientadas por uma enfermeira technica federal, Senhorinha Delizeth de Oliveira Cabral. E' mais uma acquizição de valor, demonstrando com que carinho o Director de Saude Publica, Dr. Jayme Santos Neves e o chefe do Centro de Saude, Dr. Mario Bussois, desempenham a missão que, em boa hora, lhes foi confiada.

Casa do Estudante Capichaba

Sessão magna na Casa do Estudante Capichaba, realizada no dia 7 de Setembro, em commemoração ao Dia da Patria, vendo-se o exmo. snr. Dr. Americo Monjardim, Prefeito da Capital, pronunciando o discurso official da solemnidade, que se revestiu de grande brilhantismo.

Interpretação

Veja como é bello o amor, querida!

O mysterioso cavalheiro encarregado de distribuir os destinos mediante pagamento adeantado, me dizia, nervosamente:

—Tens um lindo futuro e estás apaixonado...

(Elle soubera o brilho do meu olhar e conhecera o meu porte audaz.)

—A loura creatura que te enleva as horas é bem a humana meiguice de que carece a tua inquietação.

— Muito bem. Acertou.

(E saí pensando que haveria realmente de possuir um lindo futuro e que novamente oxigenarias os teus perfidos cabellos!)

Veja como é bello o amor, querida!

Paulo Alves

PAIZ DA PHANTAZIA...

Pelo «Paiz da Phantazia»
sahi contigo, a passear...
E, no «Paiz da Phantazia»,
embriagou-me o teu olhar...

E havia tanta luz, havia
tanto explendor no teu olhar
lá no «Paiz da Phantazia»...

...Que eu nunca mais quiz regressar!

HERAUTO DE OLIVEIRA

Do livro «*EVANGELHO DO SILENCIO*» — em preparo.

BELLAS ARTES

João Rescála, o inspirado poéta das télas, regressando ha poucos mezes de Goyaz, de onde transportou para diversos quadros phisionomias e payzagens locaes, que o consagraram cada vez mais, devido á nitidez dos traços, é, no salão offical deste anno, um dos fortes concorrentes entre artistas afamados.

OBRAS DO PORTO DE VICTORIA

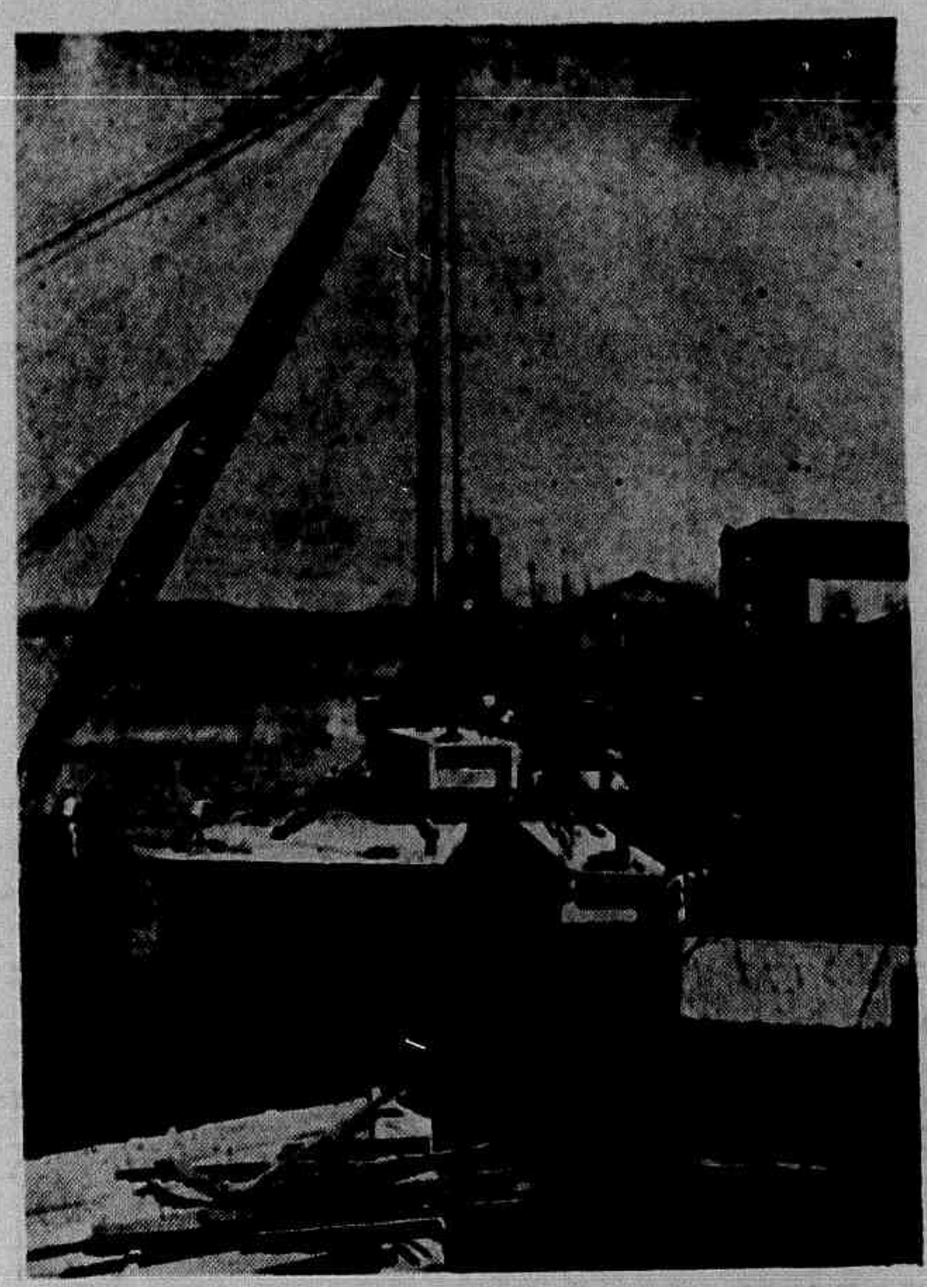

EFFECTIVAMENTE, a construcção do Cais do nosso Porto é uma obra de importancia incalculavel para o desenvolvimento não só de Victoria, como de todo o Estado, razão por que o governo não tem poupado esforços para a realizar, a despeito mesmo da sua magnitude e grandeza.

Neste cliché, vemos um enorme guindaste procurando collocar um grande bloco de pedra sobre a ponte do Caes em construcção, serviço difficil, mas que a Companhia Constructora effectua, com relativa facilidade e perfeição.

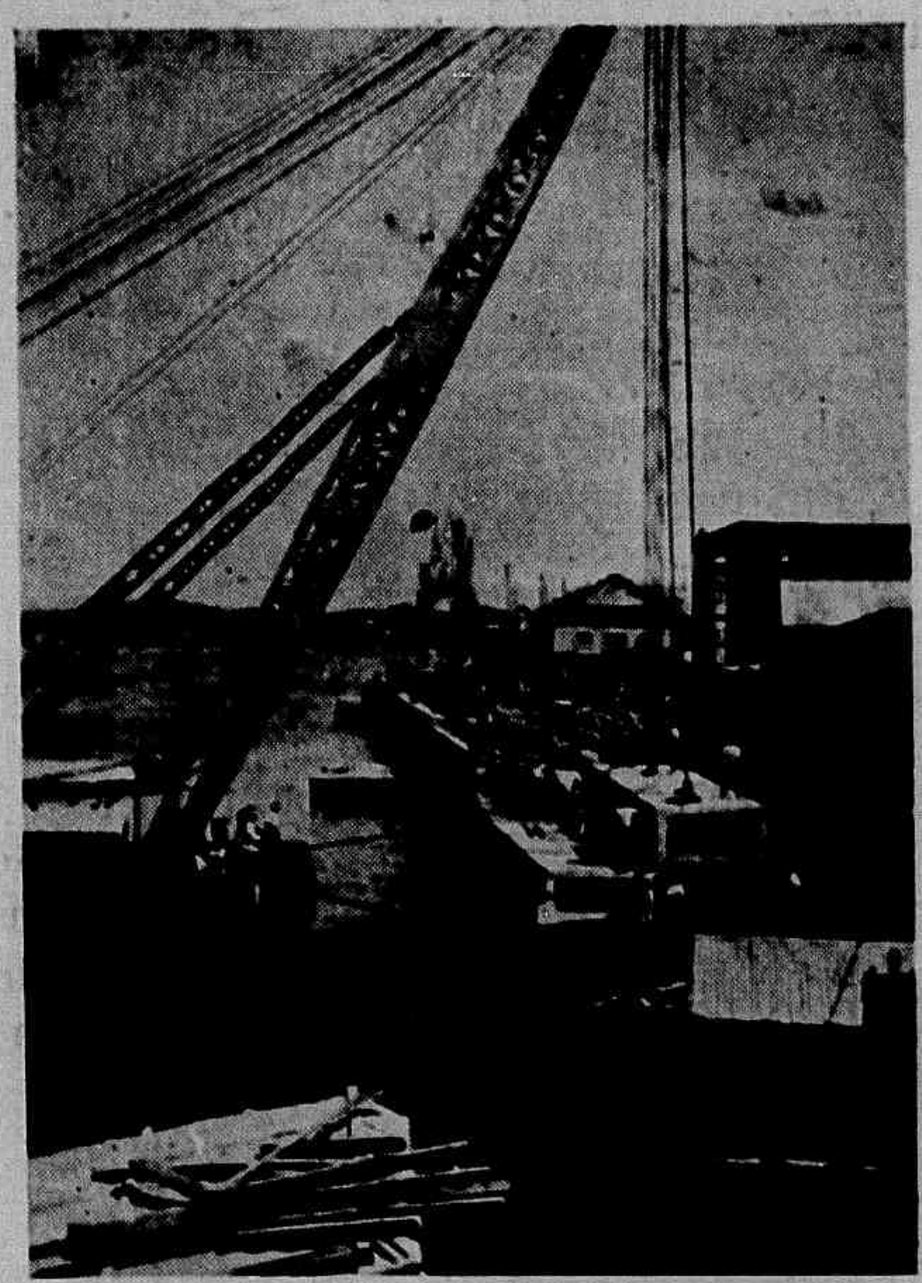

Aqui vemos, novamente, o grande bloco de pedra tomando posição na collocação exacta que tem que tomar na parte do Caes em construcção.

Vemos, tambem, os operarios que procuram ajustar, emquanto o guindaste funcciona, o immenso bloco, na junta precisa onde ficará para a eternidade.

O novo trecho do Porto, que já se encontra quasi concluido, é uma realização que vae trazer grande progresso á nossa Capital pois permittirá a attracação de vapores até o ponto do Edificio Gloria. No proximo numero publicaremos novos clichés sobre esse importante emprehendimento.

Conjuncto Regional Centenario

Homenagem

A sta. Idalina Santos, recentemente contractada pela nossa Estação, havendo se estreado nos calouros ao lado do Conjuncto Regional Centenario, resolveu, por este motivo, prestar uma homenagem ao conjuncto, homenagem esta que teve lugar no dia 19 deste mez, na propria séde do conjuncto Regional «Centenario».

Foi uma reunião intima, mas onde imperou o enthusiasmo e a sinceridade que são as caracteristicas principaes do espirito da turma bôa que faz parte do conjuncto. E' preciso notar, entretanto, que a sta. Idalina não annunciou, nem convidou o Conjuncto para a festinha, mas o surprehendeu, numa occasião em que o mesmo esteve reunido, sendo esta a razão por que o referido acto, sendo inesperado, se revestiu de maior brilhantismo.

A sta. Idalina Santos, com a palavra, fez a offerta da festa, tendo orado diversos membros do conjuncto, pela gentileza da novel artista da P. R. I.-9.

Registramos, com alegria, o acontecimento, desejando ao Conjuncto da Praia felicitações e a Idalina Santos, brilhante carreira na nossa P.R. I.-9

Cia. Central Brasileira de Força Electrica

O snr. Lourenço Longo, tendo de partir de nossa Capital, onde desempenhou, por muitos annos, com efficiencia e dinamismo, o cargo de Director-Gerente da Cia. Central Brasileira de Força Electrica, reuniu todos funccionarios da referida companhia, aos quaes apresentou as suas despedidas, e agradeceu a collaboração que os mesmos lhe prestaram, na sua gestão.

Sociedade

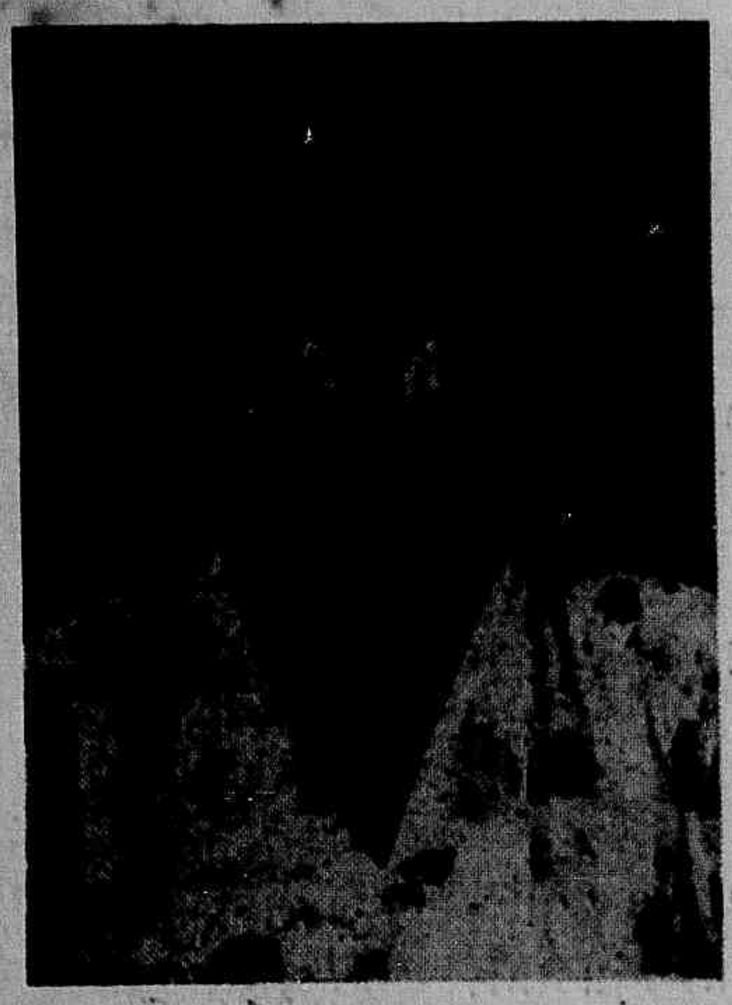

A exma. sra. D. Julia Oliveira Wanzeller, dignissima esposa do snr. Prudente Wanzeller.

• • A grande prova da felicidade conjugal é o amor da mulher pela sua casa.

Monteousir

Panair do Brasil S. A.

Dessa conhecida organização de transporte aereo nacional recebemos attencioso cartão, em que nos communica haver contado 10 annos de funccionamento em nosso Paiz, ao mesmo tempo que se congratula, por nosso intermedio, com os seus amigos e clientes, pelo concurso que lhe prestaram, durante este periodo, no desempenho das responsabilidades assumidas perante o publico nacional, no que toca ao problema da viação aérea.

Agradecemos.

Paz!

Todo o que segue as doutrinas de Christo é inimigo da guerra, antitese de «Amemos uns aos outros», que Elle pregou.

Nascimento

Acha-se em festa, desde o dia 21 do corrente, o lar do casal Lilazina Gomes de Souza-Leão Dionyzio de Souza, com o nascimento de um robusto garoto, que na pia baptismal receberá o nome de JOSÉ LUIZ.

Anniversario

Commemorou no dia 22 do corrente mez, o seu anniversario natalicio, o snr. José Mauricio da Silva, auxiliar da «Typographia Samorini» da firma Moacyr Barboza & Cia. Ltda.

AVIAÇAO ALLEMÃ

Hitler cercado dos tenentes paraquedistas que executaram a extraordinaria façanha de apoderar-se do forte belga «Eban Emael». Note-se que todos estão condecorados com a grande «Cruz de Ferro de Cavalleiro», além da Cruz de Ferro commum.

AVIAÇÃO INGLEZA

A famosa esquadrilha de «Spitfires» que abateu 21 Messerchmidts allemães n'um unico dia. Nenhum d'esses rapazes é de edade superior a 25 annos .O official com o «cache-nez» de pintas é o commandante da esquadrilha.

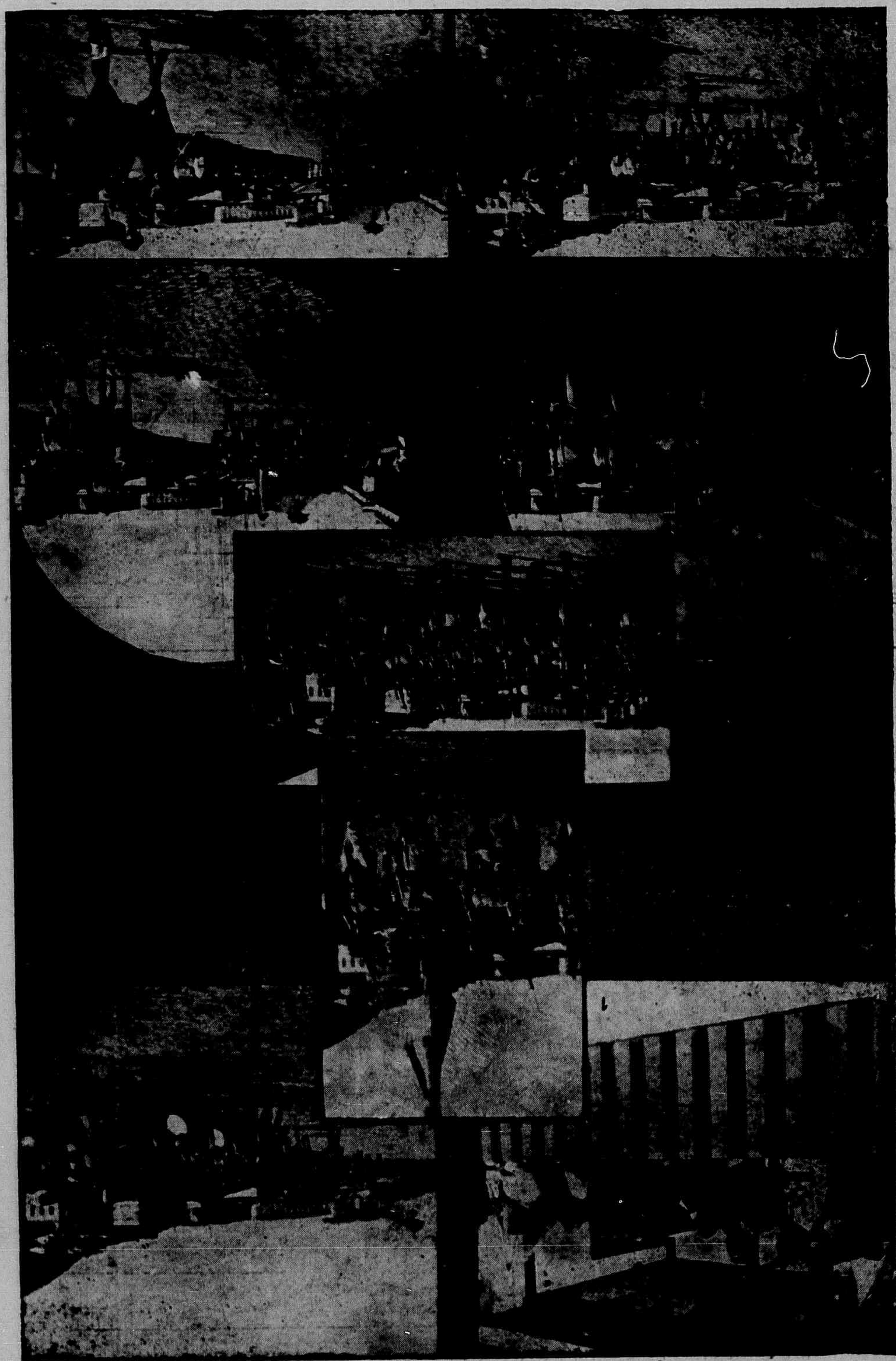

Deante do Altar da Patria, erguido na Avenida Getulio Vargas, a mocidade escolar defila, garbozamente feliz, em continencia ao Brasil.

CARLOS GOMES

O destino humano é bem caprichoso. Parece-nos que uma força imponderavel e geradora de todas as maravilhas do universo, sente-se satisfeita em abandonar os grandes vultos da Historia, justamente, quando a vida se lhes vae fugindo... Verdadeiras torturas da glorias.

Assim foi o destino de um grande genio nacional—Carlos Gomes, cujo anniversario de sua morte se passou a 16 do corrente.

A nosso imprensa silenciou sobre a sua memoria sublime. Entretanto, é a maior nome na musica nacional e talvez de todas as Americas. Nascido no dia 6 de Junho, ha 104 annos, na cidade de Campinas do Estado de S. Paulo, escrevia elle, em 7861, a sua primeira opera «Noite no Castello», vasada em assumptos typicamente nacionaes.

Era o seu primeiro vôo nas azas da gloria. E depois de aperfeiçoar os seus conhecimentos no Conservatorio de Millão, e alcançar os maiores successos no Velho Mundo, regressou ao coração da Patria que o recebeu com uma verdadeira consagração...

E o grande genio nacional, depois de inscrever no céu da Patria os poemas musicaes mais sublimes, foi, em sua velhice gloriosa e atormentada, esquecido pela maioria dos brasileiros...

E lá no extremo Norte, na orla verdejante das florestas da Amazonia, na «perola mais sublime do Brasil»—Belém do Pará, o grande maestro, num dia em que a natureza se desmanchava em poesias de um copioso pranto, cerrára os olhos cercado do carinho e da admiração desse povo que possue uma grande alma!... — ***Frasanto.***

ASTROS DA P. R. I-9

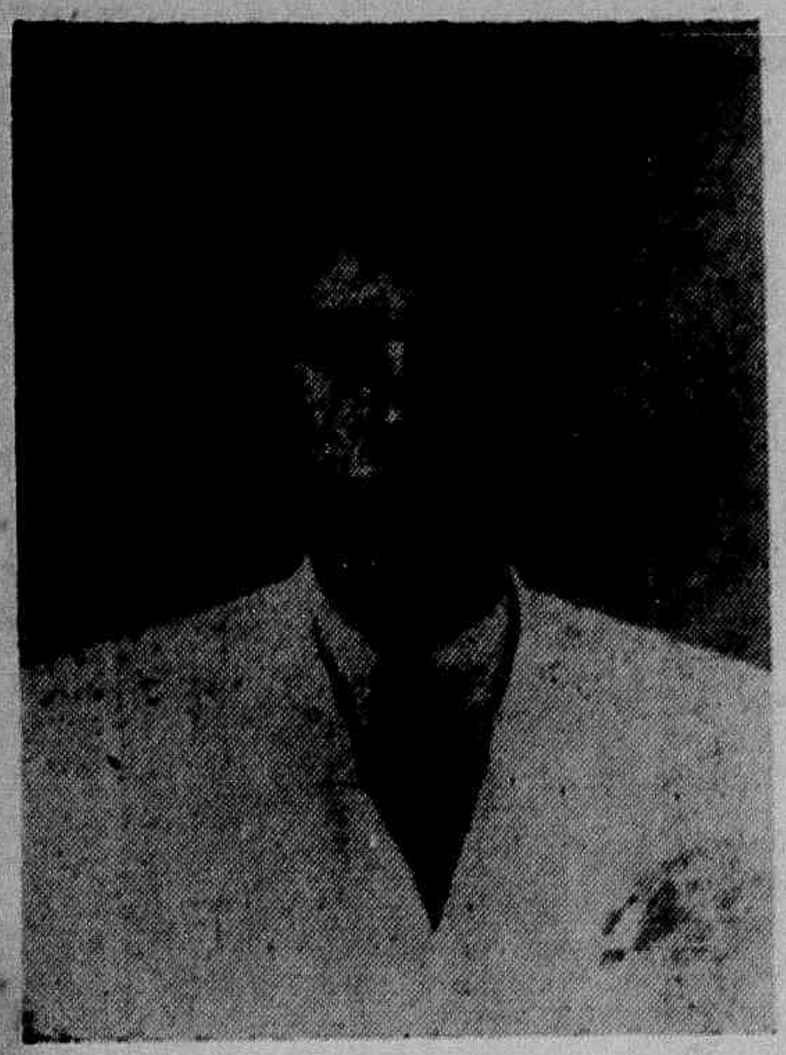

Nilzo Mendes: — Conhecido nos meios radiophonicos, como o «Maluco» da Bateria, o homem que desacata com maestria em rithmos loucos, e já conta com elevado numero de fans. Apresentando a sua photographia, desejamos muitas felicidades ao Bateria n. 1 da Cidade, elemento destacado da Radio Club do Espirito Santo.

Olavo Borges: — «O Incrivel» Pianista da P. R. R. I.-9, destacada expressão do nosso radio, possuidor de innumeros fans. dono do teclado e compositor de real valor.

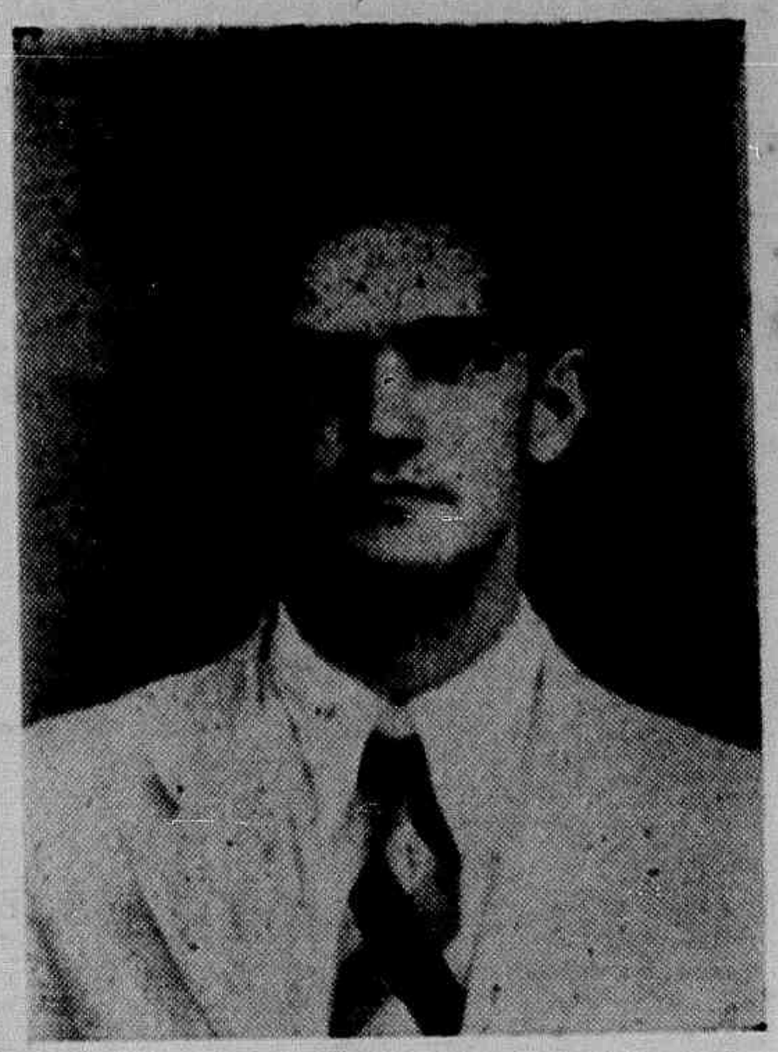

Oséas Leão

Anniversariou no dia 29, o jovem artista capichaba Oséas Leão, nosso distincto collaborador e amigo.

De uma grande modestia, dessa modestia que é gemea do talento, Oséas, na sua data natalicia, procurou evitar que os seus amigos lhe pudessem prestar alguma homenagem e por isso, desappareceu da circulação.

«Vida Capichaba», entretanto, não pode deixar de levar-lhe os seus parabens, a elle que é um dos seus mais queridos amigos, como dos mais perfeitos e admirados dos seus illustradores, fazendo votos sinceros pela sua felicidade pessoal e continuada vida de artista.

Romaria a Anchieta

O paquete Pedro II trouxe, no dia 19 deste mez, os romeiros que vieram em visita á cidade de Anchieta, onde viveu os seus ultimos dias de vida o grande evangelista José de Anchieta, numa excursão patrocinada pelo Touring Club do Brasil e por lembrança dos bispos espiritosantenses, D. Helvecio Gomes de Oliveira e D. João Cavatti. Entre o grande numero de excursionistas, alem dos altos representantes da Igreja Catholica, D. Emmanuel Gomes de Oliveira, Pe. Dr. Oscar de Oliveira, Dr. Tancredo de Almeida Neves, José Vicente Payá, Dr. José Ciriaco da Costa e Silva, Dr. Satyro da Costa e Silva, Dr. Plinio Olyntho, Pe. Paulo Consolini, Mor. Sante Portalupe, Mor. João de Barros Uchôa, Dr. Raul Leme Monteiro, Domingos Laurito, snr. Alfredo Martins Alves da Rocha, Pe. Luiz Alves de Siqueira Couto, Pe. Alberto de Oliveira, Dr. Ernesto Pereira Lopes, Firmino Antonio Whitaker, Conego José Ferraz e outras pessôas de projecção na vida intellectual, artistica, social e religiosa do Paiz, participaram da grande romaria.

A' chegada a esta Cidade, foram os romeiros recebidos pelo snr. Dr. Americo Poli Monjardim, dignissimo prefeito da Capital, que pronunciou brilhante oração recepcional, tendo havido uma recepção em Palacio, onde o snr. Dr. Celso Calmon Nogueira da Gama, dignissimo interventor interino, foi cumprimentado pelos componentes da embaixada. A romaria a Benevente realizou-se, ao dia immediato, constituindo um acontecimento verdadeiramente maravilhoso.

O programma de festejos foi deveras interessante, merecendo ser resaltado, pelo brilho de que se revestiu.

Pelo convite que tivemos do Touring Club do Brasil para fazer-nos presentes na embaixada a Anchieta, registramos, aqui, o nosso agradecimento.

No front

Ao alto—O nosso amigo Rolf Möller, filho do snr. Albert Möller, acompanhado de um collega, por occasião do avanço das tropas allemãs, na França. Ao lado: De seu regresso á Allemanha, em visita a pessôas da sua familia, o snr. Rolf envia um abraço aos seus amigos de Victoria.

Curiosidade

Napoleão, em Santa Helena, exclamava ao referir-se á fuga de D. João VI:—«Aquelle tratante, fugindo para o Brasil, foi o unico que me escapou».

Revive a moda dos patins de rodas

«Skaterina» é uma palavra nova americana que appareceu com o resurgir da moda de patins de rodas nos Estados-Unidos. «Skaterina (derivada de «shate» — patins), é o termo com que são denominadas as sainhas curtas tornadas conhecidas no mundo inteiro pela encantadora Sonja Henje, e agora adoptadas por todas as «fans» de patinação.

Foi justamente a adopção d'essas sainhas (e respectivos calções de seda) pelas frequentadoras dos «rinks» de patinação que veio despertar um novo interesse pelo sport — pois que permittindo essa indumentaria todos os movimentos e acrobcias, sem os entraves que os vestidos compridos apresentavam, isso veio tornar a patinação um divertimento ainda mais interesante para as «girls» — sem fallar do bem mencionado facto que todas as pequenas gostam de exhibir uma perna bem feitinha...

Os rinks de patinação americanos, porem, impõem certos regulamentos sobre o typo e comprimento das «shaterinas» uzadas por suas frequentadoras, pois que do contrario algumas d'ellas bem depressa apparecerian vestidas apenas... de relogio pulseira. Taes sahinhas, como regra, não podem ser mais curtas do que 5 centimetros acima do joelho.

Combinações de 2 rapazes ou uma moça, ou duas moças e um rapaz, constituem um dos espectaculos mais communs dos «rinks» americanos. Ao som da musica patinam, valsam, rodopiam, brincam.

E' interessante notarmos, a esse proposito que Victoria vae tambem em breve ter seu rink de patinação no Parque Moscozo, por feliz iniciativa do seu Prefeito, o Dr. Americo Monjardim.

E, em vista do elevado custo actual de um par de patins, o que impediria que centenas de creanças pudessem adquiril-os, é intenção do Dr. Monjardim tomar uma outra medida muito sympathica, e que virá unir o util ao agradavel: os patins serão alugados ao publico por uma importancia modica, revertendo essa renda em beneficio do Orphanato Christo Rei e da Casa dos Velhos.

Este typo de «skaterina», no qual a cintura fica núa, não é permittido na maioria dos rinks americanos. A saia não pode tambem ir alem de 5 centimetros. acima dos joelhos.

A TOMADA DE CALAIS

Assim se encontra hoje o porto de Calais. Ao fundo um tanque de oleo em chammas; no primeiro plano a destruição completa de vehiculos de toda especie. Foram estas as consequencias da retirada das tropas aliadas. — Numerosos soldados inglezes e francezes, após a entrada das tropas allemães em Calais apresentam-se afim de se fazerem prisioneiros.

Meu Brasil

Meu Brasil de ceu lilá e horizonte sanguineo,
De crepusculo rubro que a luz pulveriza.
Meu Brasil que espalha claridade
Onde a fogueira de um poema arde!
Ceu que tem guirlandas multicores entre clarões
A matizar cada cousa...
É de tarde.
É a hora da saudade...
Brasil de meus sonhos,
Brasil de meus amores,
Fecha os olhos e repousa...

Meu Brasil de ceu brocado,
Trançado de tufos de arminho
Que as nuvens derramam formando arabescos,
Deixando entre-linhas
Sobre o fundo assetinado
Salpicado de ouro...
E' noite.
Está aberto o cortinado
Sobre a natura núa...

Meu Brasil de ceu brocado,
Salpicado de ouro,
Acende a lua!

Meu Brasil de ceu limpido e sereno,
Meu Brasil suavidade,
De azul inconfundivel,
De auras deliciosas e amena claridade...
Maravilha indizivel!
Mirifico arrebol!
A aurora desperta rasgando a neblina...
Ventila docemente a brisa
Na manhã divina!...
E' dia.
Acende o sol!

Virginia G. Tamanini

Anniversario

Commemorando o seu 1º anniversario, a galante menina Marilia, filhinha do distincto casal Amalia-Dr. Alarico Cabral, offereceu, a 25 de Julho, ás suas amiguinhas uma bonita meza de doces.

Photo MAZZEI

Elegancia Feminina

I — Vestido de tarde em crepe da china com estampados multicôres, inteiramente plissado e adornado com applicações de flores recortadas e bordadas. II — Jaquetta de setim estampado acompanhando um vestido de georgette preto plissado. Ambos são modelos de Germaine.

I-Sirenussa Paiva, filha do Cap. Nicanor Paiva e de sua exma. esposa D. Maria Izaulina Paiva, no dia de sua 1ª communhão. II — Anna Maria, filha do casal Geralda-Arlindo R. Madeira. III-A interessante Dorinha, filhinha do snr. Tte. Valeriano Rodrigues da Cruz, brilhante official do Exercito, e de sua exma. esposa D. Euridice Nascimento da Cruz.

Photos MAZZEI

NASCIMENTO

PAULO ROBERTO é o nome do interessante garoto que veio encher de alegria o lar do nosso amigo Capitão do Exercito Moacyr Uchôa e de sua exma. esposa D. Ena Miranda Uchôa, residentes em Icarahy, Nictheroy.

Nossas felicitações.

Correio da Vida Capichaba

A. F. (Vianna)—Estou de accordo. O redactor de facto, é da Terra, que você diz. Isto, entretanto, não nos obriga a que acceitemos tudo o que vier dessa mesma Terra, para ser publicado. Absolutamente. Mereceu, publical-o-emos. Não o mereceu, como sempre, cesta... O seu soneto é o seguinte...

CARTA PRA OCÊ

Essa carta que eu escrevo
foi-se inscripta pra ocê...
Ocê és o meu bem, que devo,
sem saber pruquê...

Sem saber pruque,
De dize-lhe não me atrevo,
Que não ha nem quê, nem praquê,
Nem baixo, nem alto relêvo...

Sei que ti amo, doce minha,
amada dos meus amô,
Quer me, que não mi convinha...

Raspa essa si quizeres,
Pois, ocê és, ó minha fulô,
a mais santa das muieres...

Deante disso e por isso, que fazer? Só ha um caminho, ainda que nos dôa pôr o seu soneto a seguir por elle: o caminho, cheio de papeis, da cesta...

LAURA—?—A sua chronica não serve. Tem muitos erros e dubio sentido. Póde melhoral-a, si quizer, dado que pretenda que ella seja mesmo publicada, enviando-nol-a, novamente...

João Navalha

Para sua garantia veja se ha no vidro e no envoltorio esta marca famosa. Para sua economia prefira o vidro grande.

Os dois têm a culpa

— Quem partiu o vidro da janella? pergunta a avó ao netinho

— A mamãe, mais o papae é que têm a culpa, porque elle desviou-se da escova que a mamãe lhe atirou!

• • • A persuasão creada por contagio mental póde ser destruida por um outro contagio, mas nunca por um raciocinio.

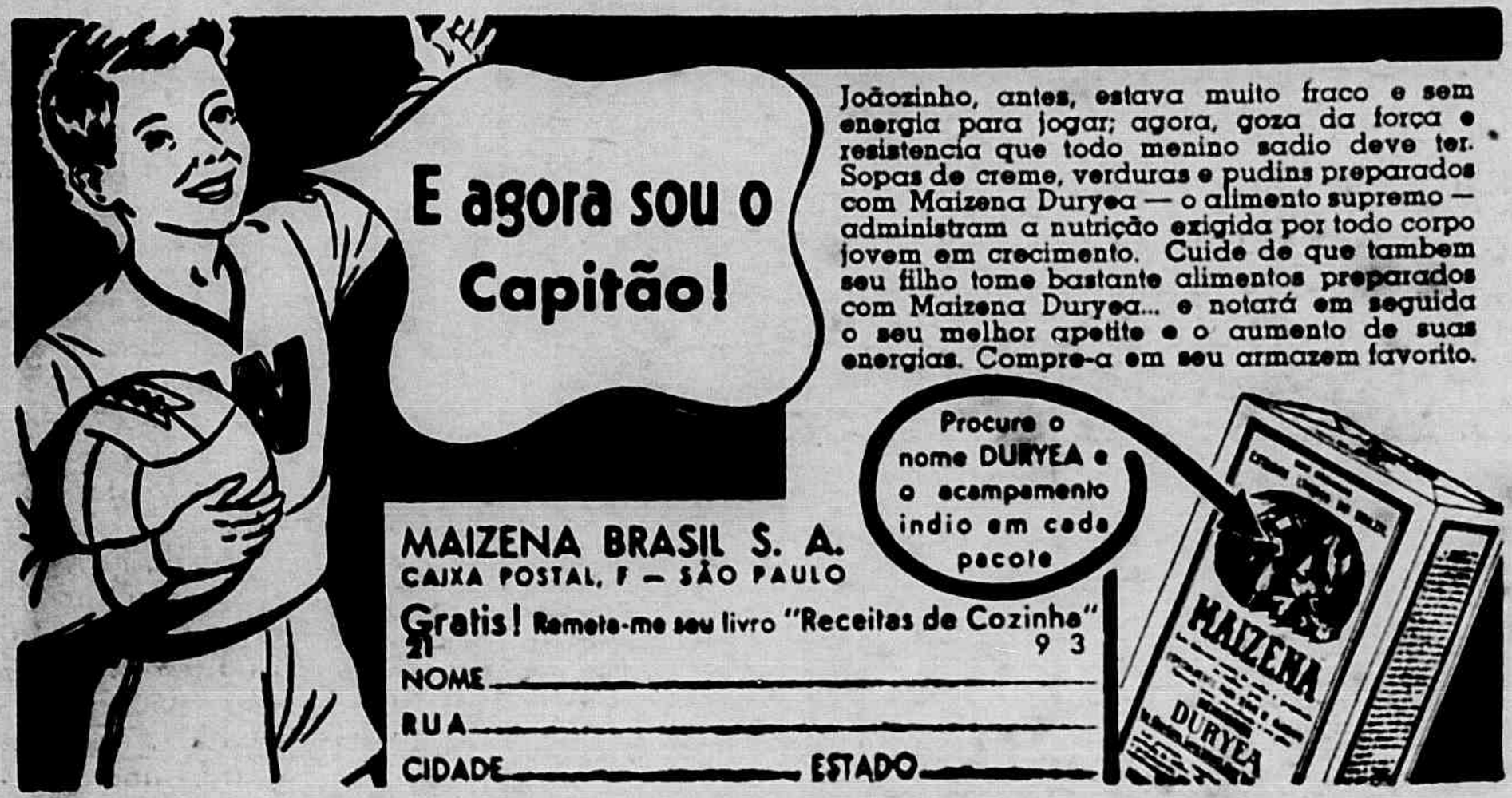

Com as ondas...

SAMBA INACABADO...—Foi lançado, pelas Radio Nacional, Mayrink e Tupy, do Rio, o concurso do samba inacabado. O referido samba é da autoria de Ary Barrozo, director artistico da Tupy. E foi estreado pela voz popular de Orlando Silva, justamente ás vinte horas do dia 15 deste mez, data anniversaria da emissora da Praça Mauá...

•

ANNIVERSARIO DA P. R. I. 9—Completando o setimo anniversario, a Radio Club do Espirito Santo apresentou aos seus radio-ouvintes um programma esplendido, com o concurso de todos os artistas e collaboradores. Foi uma festa magnifica, que deixou inapagavel impressão em nossos meios artisticos e sociaes.

PAULO ALVES—O novel locutor tem se desincubido, satisfactoriamente, da responsabilidade que peza sobre si como commandante de programmas da P. R. I.-9.

Raio X

ASSIGNATURAS

No intuito de dar maior diffusão á nossa revista resolvemos fixar em 20$000 o preço de uma assignatura annual, e em 12$ a semestral.

Aos assignantes em atrazo pedimos a fineza de saldarem seus debitos junto aos nossos representantes no interior cuja relação publicamos em outro local.

Amôr christão

Tudo vibra no Universo em acordes divinos de Amor; a ave que constroe seu ninho, a flor que desabrocha a corola, a mãe que acarinha o filho, o justo que evola a Deus, o mau que abre a vista ao Bem, o insecto que labora de flor em flor.

Vêde como o passaredo saúda o sol quando, de manhãzinha, seus raios refingem de ouro e rubro a concavidade azulada da Terra!

Vêde, logo ao despontar do sol, os versicoloridos insectos que pululam aos bandos, esvoaçando nas pra-

VIDA CAPICHABA, NO RIO

Afim de attender a solicitações de conterraneos residentes no Rio, resolvemos pôr á venda nas bancas do Cine Eldorado e Galeria Cruzeiro a nossa revista, pelo preço commum.

STUDIO

MAZZEI

RETRATOS ARTISTICOS

FONE 368

DESPERTE A BILIS DO SEU FIGADO

Sem Calomelanos—E Saltará da Cama Disposto Para Tudo

Seu figado deve derramar, diariamente, no estomago, um litro de bilis. Se a bilis não corre livremente, os alimentos não são digeridos e apodrecem. Os gazes incham o estomago. Sobrevem a prisão de ventre. Você sente-se abatido e como que envenenado. Tudo é amargo e a vida é um martyrio.

Uma simples evacuação não tocará a causa. Nada ha como as famosas Pillulas CARTERS para o Figado, para uma acção certa. Fazem correr livremente esse litro de bilis, e você sente-se disposto para tudo. Não causam damno; são suaves e contudo são maravilhosas para fazer a bilis correr livremente. Peça as Pillulas CARTERS para o Figado. Não acceite imitações. Preço 3$000.

darias e nos campos á cata de flores de onde possam sugar o adocicado nectar ; zumbem e rezumbem, unissonos, ás vezes, e ás vozes em destacadas sonoridades,como a quererem, num hymno de graças, render aos Céus, seus preitos de gratidão.

Vêde o diversificado matiz das differentes corolas das flores campestres e observae que de encantos e de mimos elle possúe, ao incidir nas coloridas petalas os raios brilhantes do astro solar !

Vêde ainda, oh homem, o olhar carinhoso da mãe que acaricia o filho pequenino e a suppplica que elles erguem ao Céu : a mãe, orando, pede ao Pae felicidade para o filho ; o filho, no seu sorriso de innocencia, invoca a protecção divina para sua mãe amorosa !

E o terno gorgeio das aves construindo seu ninho ? Vêde-o attentae na sua belleza. Este gorgeio que é sinão um salmo de reconhecimento ?

Já ouvistes a prece do peccador arrependido, do mau que se regenerou, ao presenciar em seu irmão ainda desconhecedor das virtudes e da moral, um deslize ás leis eviternas ?

Ah ! si pudesseis sentir a oração que lhe dita a alma, por si já ter livrado de compartilhar com os maus !...

E, após attentar a tudo isto, vêde a alegria que sobrepaira o justo em qualquer momento de sua vida !

Mesmo na desventura sabe o justo entrever a bondade divina e, conformado, vendo em suas proprias faltas e imperfeições a causa de taes soffrimentos, curte no silencio as suas dores.

Como a corola das flores, o o gorgeio das aves, o zumbir dos insectos, a ternura da mãe, a bondade e virtude do justo, fazei erguer tambem com elles as vossas azas da Virtude e libraivos por sobre as flores campezinas do Bem e do Amor, retirando de sua corola o perfume inebriador e nectar adocicado para vossa alma.

E isto estareis fazendo quando já puderdes cotejar vossos insignificantes soffrimentos com os enormes padecimentos de vosso proximo ; quando já sentirdes em vossos corações o baptismo de fogo da Caridade, que faz com que o homem se desdobre em pról do semelhante ; finalmente, quando já estiverdes certificados de que, em o fazendo tudo isto, a vós mesmos é que estareis beneficiando.

Campos Vergel

Comece o dia com um sorriso

Limpa sem prejudicar
Purifica o hálito
É economico

Experimente, de manhã cedo em primeiro lugar, o Creme Dental Squibb e delicie-se com a sensação estimulante e agradavel que elle produz em todo o meio bucal. Verifique tambem com que suavidade e efficacia limpa os dentes. Seu sorriso mostrará dentes limpos de maneira *certa*, de maneira *segura*.

O Creme Dental Squibb não contém absolutamente nada que possa desgastar o esmalte ou irritar as gengivas. Siga o exemplo de milhões de pessoas: use tambem este dentifricio melhor e mais agradavel.

CREME DENTAL

SQUIBB

SCIENTIFICAMENTE PURO... EFFICAZ

Homenagem

(A's minhas irmãs Nenê e Menininha).

Não sei de outras criaturas a quem eu deva tanto. Por mim sacrificastes a propria vida. Salvastes-me das aguas para perecerdes tragadas por ellas. Apezar de contar, nesse tempo, apenas seis annos de idade, eu tenho na memoria resquicios de lembrança daquelle acontecimento em nossa familia. As vezes, penso, commigo mesmo, que seria aquillo tudo ainda hoje, para mim, si um raio de luz já me não permitisse avançar um pouco mais na comprehensão das coisas, sem os prejuizos de uma indesejavel ignorancia. Mas, minhas irmãs, minhas dilectissimas irmãs, em que vos teria valido tamanho sacrificio? O ceu, este vos abençoou, estou certo. Eu porém, que vos tenho dado em paga? Em que tem consistido o meu preito de gratidão? E' bem verdade que a minha existencia não vem sendo de todo infrutiphera. Ella, todavia, é ainda arvore que fructifica prejudicada pelas lagartas devastadoras, pelas brocas impiedosas, pelos insectos damninhos, pelas pedradas desalmadas dos moleques de rua. Quando eu, de mim mesmo, não tivesse o ideal da perfeição, teria ao menos a obrigação de impedir, quanto pudesse, que pelos meus desmandos, uma censura injusta fosse recahir sobre vós: «salvaram um monstro para ser um flagelo da sociedade».

Passos Lirio

PHOTOGRAPHIAS

A «Vida Capichaba» publica, gratuitamente, clichés de crianças, moças, aspectos de festas casamentos, torneios esportivos, vistas do Estado, melhoramentos executados pelas municipalidades, bastando para isto que os interessados enviem á redacção copias photographicas nitidas, com os respectivos esclarecimentos no verso.

Os originaes enviados só serão devolvidos quando procurados até um mez depois de publicados.

Banco de Credito Agricola do Espirito Santo

Capital integralizado — Rs. 5.000:000$000

Depositos garantidos pelo Governo, nos termos do decreto-lei n. 8.841, de 9-1-1937

Emprestimos a Lavradores ou Criadores

especialmente para fomento agricola, novas culturas, criação em geral, desenvolvimento da pecuaria, industria pastoril ou outras que utilizem productos espirito-santenses.

Realiza tambem emprestimos e operações de natureza mercantil

Rua do Commercio, 343 - Victoria

Caixa Postal, 260 - End. Tel.: «Ruralbank

Agencias em:
Cachoeiro de Itapemirim — Caixa Postal 26
Collatina — Caixa Postal, 3
Alegre
S. Matheus

«A Santa Inquizição do Café» — De BENEDICTO MERGULHÃO

Tenho, em mãos, um exémplar desta obra, de edição Pongetti, cujo autor já é um nome de projecção nas lettras nacionaes e tem sempre se dedicado ao estudo do problema do café, que conhece em todas as suas minudencias. O autor de «A Hora *H* do Café», conforme affirma o prefaciador de «A Santa Inquizição do Café», desde mais de um lustro, é o unico jornalista no mundo que escreve, diariamente, um artigo sobre o café». Assim, tem autoridade, para dizer sobre o problema, de cadeira, como o tem feito na verdade. A sua linguagem, que é firme e correcta, tem muita belleza, revelando as qualidades culturaes linguisticas do auctor. São os seguintes os capitulos da obra: Synopse historica do problema—O Café e as senzalas — A libertação dos escravos e a lavoura do café—Esboça-se a crise—Herança de angustias legada á Republica—O Convenio de Taubaté—A bola de neve das valorizações—Ensaio de economia dirigida—Origem e acção do N. C. C.—Contraste e Confronto—Treis milhões de contos para queimar café—O drama do ouro—Desconceito do producto e reflexos nas exportações — Quando os algarismos são asperos —Possibilidades. Balanço nas conquistas da nova politica do café—A guerra e os seguros maritimos — O café em certamens internacionaes—Utopistas da valorização — Argumentos e algarismos do Pres. do D. N. C. Relance Retrospectivo— Exito integral — Uma prova real com numeros—Curiosidades com os algarismo da exportação de 1938 — A phase da pilheria na propaganda—O mundo quasi não bebe café—Immensas as possibilidades do Brasil—Como nos ameaçam os melhores europeus—O consumo de succedaneos na Allemanha — O pandemonio das tarifas aduaneiras prohibitivas—Proezas do chá da India e da Hollanda. —Travessuras ao redor da publicidade—Herbert Hoover—Henry Ford e os milagres da propaganda—Mr. Berent Friele e a producção brasileira—Cotações ingratas em Nova York e no Havre — Setenta milhões de saccas nas fogueiras—O café na economia organica—Voltaire, Racine e Mme. de Sevigné—Bebida intellectual por excellencia — O café, a Medicina e a insomnia—Experiencia de Laboratorio—Effeitos antagonicos do café e do alcool—Ensinamentos praticos—Como evitar e eliminar defeitos—A bôa e má bebida —Technica do preparo e do beneficio do café—Classificação commercial—Cafés brasileiros e estrangeiros.

Pela enumeração dos capitulos, pode-se aquilatar do valor quantitativo e qualificativo da materia. O livro é, de facto, attrahente e instructivo. Merece um lugar de destaque entre as obras que se têm escripto sobre a rubiacea, que tem sido a força potencial da economia brasileira.

Alvimar Silva

Casamento

— Que fim levou aquella jovem com quem andavas diariamente?

— Casei-me com ella.

Autoridade moral dos que pregam

Contam-nos os Evangelhos que, quando Jesus terminou de proferir o sermão da montanha, a multidão que o rodeava se sentiu maravilhada porque elle fallava com autoridade e não como faziam os pharizeus.

Dar esta informação das escripturas, vemos que os hypocritas vêm das epochas mais afastadas, que os falsos prophetas sempre existiram.

O pe. Vieira, em seu formosissimo *sermão sobre a palavra de Deus*, dissera: O pregador que é fallar, faz-se com a bocca; o pregador que é semear, faz-se com a mão. Para fallar ao vento, bastam palavras; para fallar ao coração são necessarias obras».

O insigne pregador sacro vem, por suas palavras, confirmar uma multidão de opiniões sabias sobre o convencimento atravez do exemplo. Só este tem a propriedade de fazer a palavra divina penetrar fundo nos corações e arrebanhar almas para Deus.

E é bem por isso que os corvos de Nazareno ficavam maravilhados. A sinceridade do Rabi é por demais manifesta. Ninguem o convence de peccado. A sua conducta, em tudo, é irreparavel. Por mais de uma vez fôra elle experimentado pelos seus coetaneos hypocritas, que coavam um mosquito e enguliam um camello. Mas sempre elle se sahia bem das ciladas que lhe armavam.

Que o sigamos, pois, todos quantos nos damos ao ministerio do Evangelho, para que possamos adquirir exito nesta ardua e espinhosissima tarefa de difusão das verdades eternas.

Queiroz Viana

Alvura da pelle em 3 dias

As Manchas, Sardas, Cravos, Espinhas e Vermelhidão e a Côr Terrosa da Cutis Desapparecem—As rugas se Alisam

Como conseguir essa leitosa transparencia da cutis tão admirada? Não a força de pó por certo... mas com o cuidado adequado e um creme de confiança—Creme Rugol! As queimadurs de sol, as espinhas, os cravos, os póros dilatados desapparecem de fórma agradavel em 2 dias, sem levantar a pelle.

Garantimos os resultados

Garantimos que o Creme Rugol supprime as manchas, pannos e sardas completamente; que elimina a cutis avermelhada, terrosa ou amarellada; que alisa as rugas sem esticar a pelle, mas tonificando os tecidos subcutaneos.

Si Rugol não fizer tudo isso para v. s. lhe restituiremos o dinheiro gasto. Esta noite, antes de deitar-se e depois de limpar bem a sua pelle, applique v. s. o Creme Rugol, esfregando-o bem. Em seguida tire o excesso com uma toalha humida. Rugol lhe trará muitas satisfações, conservando clara e formosa a sua cutis.

Commisarios: Alvim & Freitas
Rua Wenceslau Braz, 22 — São Paulo.

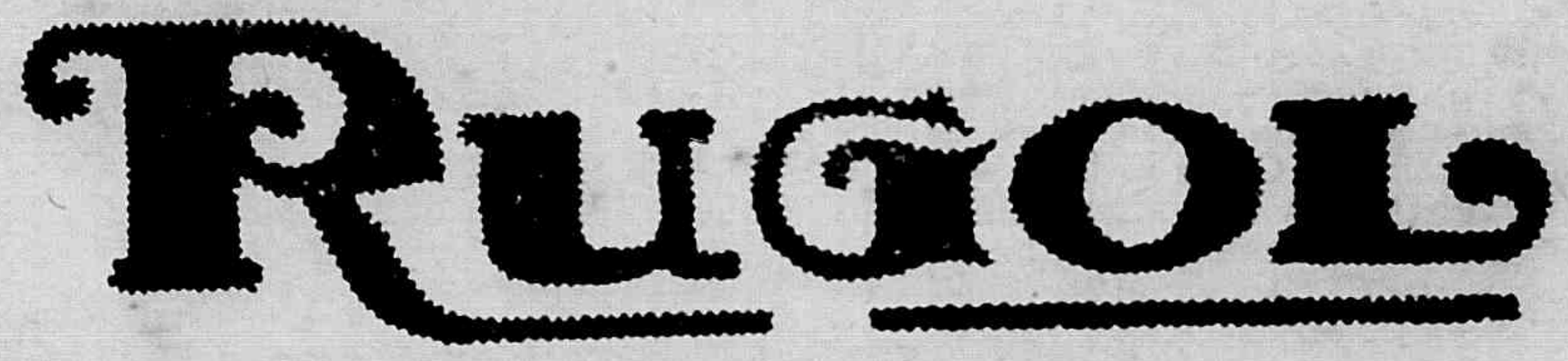

O MAIS COMPLETO CREME DE BELLEZA

Doutor, Venha depressa!

UM CHAMADO URGENTE A ALTAS HORAS DA NOITE!

Qual outro instrumento no lar proporciona, por tão modica importancia mensal, a mesma somma de serviços, conforto e tranquillidade que o telephone?

Companhia Central Brasileira de Força Electrica

VICTORIA

A Praia Comprida já está sentindo frio

De Emilio Fernandes Pinto

O povo não vae mais aos domingos á Praia Comprida. Contenta-se em ficar aqui mesmo na cidade, por que a praia já está sentindo frio... Um frio, que o vento que vem da banda do mar traz para dentro da terra. E era tão bom, tão divertido a gente ir á praia nas manhãs risonhas e caniculares de verão!... A's 8 horas—os pontos dos bondes da Praça Oito e do Banco Hypothecario já estavam cheios de gente, esperando; tomando os bondes apressada...

E os bondes e os reboques iam cheios, cheinhos da silva, tendo gente pendurada até nos estribos; elles iam se arrastando pezados em direcção á praia.

Os automoveis riscavam as ruas e as avenidas em correrias loucas; correndo, correndo sempre em direcção á praia. Gente que ia tomar banho, gente que que ia apreciar o banho... E o sol, finindo, finindo de quente, fazendo o povo suar... Gente passeando, gente em baixo das barracas multicôres, gente em baixo da coberta da beira da praia, gente dentro da agua, tomando banho; gente cahindo do trampolim, gente sentada nos bancos ao sol. Rapazes, remando nos barcos de corrida. Barcos á vela, passeando lentamentamente lá fóra no mar muito calmo e muito verde!... Gente jogando football, o classico football praiano com bola de borracha. A praia está toda colorida de «maillots» multicôres e de barracas coloridas A praia está cheia de gente: gente deitada na areia lendo jornaes, gente de pé, gente nagua gritando, gente trepada nas pedras...

A praia está no auge da animação e o sol, está finindo, finindo de quente.

Mocinhas, lendo á sombra das barracas, livros e revistas da actualidade.

Mocinhas que dão gritos nervosos, quando alguns rapazes as submergem na agua. Rapazes e meninos que se atiram violentamente ao mar na pretenção de serem nadadores nota-

Nossos representantes

São representantes da «Vida Capichaba» no interior do Estado os srs.:

Heraclides Gonçalves—Cariacica; Arnulfo Neves — João Neiva; Dr. Dirceu Motta — Pau Gigante; Athayr Cagnin—Serra; José Wandevaldo Hora— Collatina; Virginia Tamanini — Itá; Manoel Milagres Ferreira—Baixo Guandú; Cel. João Soares—Barra de Itapemirim; Dr. Waldyr Menezes — Itaguassú; Dr. Antonio Serapião Souza —Affonso Claudio; Aurelio Raizer — Accioly; Eurico Rezende — Siqueira Campos; Dr. Halley Pinheiro— Alegre; Getulio Ribeiro—Santa Leopoldina; Waldemar Nogueira—Iconha; Jair de Souza Mello — Calçado; José de Mendonça—São Matheus; Manoel Cunha—Conceição da Barra; Arlette Cypreste — Muquy; Prisco Paraiso — Ponte de Itabapoana; José Monteiro Peixoto-João Pessôa; Maria Caiado Barbosa—São Felippe; Antonino Lé— Guarapary; Amphiloquio Moreno— Itapemirim; José Cola —Castello; Miguel Elias — Rio Novo; Sebastião Alves—Bom Jesus; Acrisio Bomfim — Santa Thereza; Firmiano Pereira—Fundão: Lazaro Marques— S. Francisco; Manoel Ferreira — Sant'Anna e Zelia Scardini — Rio Pardo; Dr. Carlos S. P. Aboudib—Anchieta.

«VIDA CAPICHABA»

Publicação fundada em 1923.

Director: M. Lopes Pimenta
Redactor: Alvimar Silva

EXPEDIENTE

Assignaturas:

Numero avulso..... ...	1$000
Semestre.....	12$000
Anno.....	20$000

Annuncios.

1 pagina.....	200$000	CADA UMA VEZ
1|2 «	100$000	
1|3 «	70$000	
1|4 «	60$000	
1|8 «	30$000	
Capas internas).....	200$000	
« externas).....	250$000	
Publicações ilustradas pag...	300$000	

Descontos: — 10 |. por 12 publicações e 20 |. por 24 publicações.

Redacção e officinas:

Avenida Capichaba,132-Victoria—E. Santo
Caixa postal, n. 131

TELEPHONE C. 117

AGENCIAS AUTORIZADAS:

STANDARD— *A ECLETICA — BRASIL LTD.— J. AYER e SON — J. WALTER THOMPSON*

veis. Idilios praianos... Castellos de areia que o mar raivoso destroe. Rapazes e moças de oculos escuros, conversando sentados na areia da praia. Lenços multicôres esvoaçando nas cabeças femininas ao sol!... Gente tomando banho de sol, deitada de barriga p'ra baixo ou de papo p'ro ar. Gente rindo com a cara franzida e queimada de sol.

E o povo está formigando e os bondes trazem gente que vem atrazada. Gente na sombra da coberta, tomando sorvete e chupando laranja...

E era isso tudo, todos os domingos, das oito horas da manhã até ao meio dia. Depois o regresso: gente correndo, apressada para tomar os primeiros bondes lá na frente. Gente embarcando depressa, gente pendurada nos estribos... Bondes cheios, cheinhos da silva, rumando para a cidade.

Automoveis correndo para a cidade. Ficavam ainda os banhistas retardatarios até a uma hora da tarde...

Agora é triste dizer-se uma cousa, que a praia já sentindo frio e por isso ninguem vae mais tomar banho naquella alegria enorme nos domingos das manhãs esplendidas de verão ardente, porque o sol accorda tarde, fraquinho e preguiçoso. Sol molengo, illuminando fraco a praia deserta: as casas fechadas, as ruas solitarias e as arvores desfolhando-se ao vento frio e salgado. E' triste; muito triste mesmo, mas é pura verdade: ninguem vae mais á praia, porque ella já está sentido frio.

Um friozinho humido, salgado, paulificante e insistente que vem com o vento que vem da banda do mar para dentro da terra.

Getulio Vargas e a politica eugenica

Publicada em opusculo a conferencia do DR. JOSE' DE ALBUQUERQUE.

Temos em nossa mesa de trabalho o bem elaborado estudo do nosso illustre patricio Dr. José de Albuquerque, Presidente do Circulo Brasileiro de Educação Sexual, sobre «Getulio Vargas e a Politica Eugenica». Esse estudo que constituiu objecto de uma conferencia que o Dr. José de Albuquerque pronunciou a convite do Instituto Nacional de Sciencia Politica, no Auditorium da Associação Brasileira de Imprensa, acha-se publicado em um volume de trinta e uma paginas, sendo uma synthese completa das realizações do Governo no sector dos problemas que prendem á eugenia, isto é, a salvaguarda das futuras gerações do Brasil.

De pescador

Um pescador é surprehendido por um guarda, pescando em um lugar prohibido.

— Que fazemos aqui, moço?

— Damos de comer aos peixes.

Sexo forte?

Entre os passaros, as femeas trabalham mais que os machos. Quando estão fazendo seu ninho, emquanto o macho faz uma viagem, transportando material para a construcção, a femea faz vinte.

POLVILHO ANTISSÉPTICO "Granado"

BROTOEJAS
ASSADURAS
FRIEIRAS
SUORES FÉTIDOS

T. TARQUINO

Um chá agradabilíssimo, útil nas indisposições gástricas.

CHÁ CARIOCA de GRANADO

O melhor fortificante
NUTRITIVO
TÔNICO
ESTIMULANTE

Vinho RECONSTITUINTE "GRANADO"

ANEMIA
CLOROSE
PALUDISMO
CONVALESCENÇAS

ÁGUA INGLESA "GRANADO"

Na vida só vencem os fortes!

GRANADO & C.A
MARCA REGISTRADA
RIO DE JANEIRO

HORMOCÁLCIO "GRANADO"
poderoso recalcificante, revigora os fracos.

T. TARQUINO

PERFEITAMENTE NORMAL!
PARA OS MALES DOS RINS, BEXIGA E VIAS URINÁRIAS NADA HA QUE SE COMPARE A

URIDINA "GRANADO"

PARA ADULTOS E CRIANÇAS

T. TARQUINO

GRANULADO EFERVESCENTE A BASE DE SAIS DE FRUTOS.
REFRESCANTE
ESTOMACAL
LAXATIVO
DIURÉTICO

GRANA-SAL "GRANADO"

GINOSEDOL "GRANADO"

O "Remédio das Senhoras"
MOCIDADE!
SAÚDE!
ALEGRIA!
VIGOR!

FÓSFORO VEGETAL E VITAMINAS

A SALVAÇÃO DOS DESILUDIDOS

T. TARQUINO

FOSFOVITAMINA "GRANADO"

LEITE de MAGNÉSIA "GRANADO"
O melhor anti-acido

Mocinhas e Mulheres

As congestões e inflamações de certos orgãos internos

Certos orgãos internos das mulheres congestionam-se e inflamam-se com muita facilidade.

Para isto, basta um susto, um abalo forte, uma quéda, uma raiva, uma commoção violenta, uma noticia má ou triste, molhar os pés, um resfriamento ou alguma imprudencia.

As molestias mais perigosas das mulheres começam sempre assim.

Justamente os orgãos mais importantes são os que se congestionam e inflamam mais depressa, sem que a mulher sinta nada no começo.

Nada sentindo no começo da congestão interna ou da inflamação, a mulher não se trata a tempo de evitar que a doença se agrave e vá peiorando cada vez mais.

É esta a causa das molestias mais perigosas!

Para evitar e tratar as congestões e as inflamações internas, use *Regulador* **Gesteira** sem demora.

Regulador **Gesteira** evita e trata os padecimentos nervosos produzidos pelas molestias do utero, a asma nervosa, peso, dores e colicas no ventre, as perturbações e doenças da menstruação, anemia, palidez, amarelidão e hemorragias provocadas pelos sofrimentos do utero, fraqueza geral e desanimo, a fraqueza do utero, tristezas subitas, palpitações, opressão no peito ou no coração, sufocação, falta de ar, tonturas, peso, calor e dores de cabeça, dormencia nas pernas, enjôos, certas coceiras, certas tosses, pontadas e dores no peito, dores nas costas e nas cadeiras, falta de animo para fazer qualquer trabalho, cançaços e todas as perigosas alterações da saude causadas pelas congestões e inflamações do utero.

Regulador **Gesteira** evita e trata estas congestões e inflamações desde o começo.

Regulador **Gesteira** evita e trata tambem as complicações internas, que são ainda mais perigosas do que as inflamações.

Comece hoje mesmo
a usar *Regulador* **Gesteira**