VIDA CAPICHABA

ANNO VII

Victoria, 10 de outubro de 1929

NUM. 196

CINCO RAZÕES FORTES por que deve mandar executar seus impressos nas officinas da «VIDA CAPICHABA»:
1.ª — Porque, desse modo, contribuirá para o seu desenvolvimento e, assim, lhe permittirá fazer melhor propaganda do Estado.
2.ª — Porque os seus preços são modicos.
3.ª — Porque suas machinas, typagem e material empregado são de 1.ª qualidade.
4.ª — Porque ha sempre gosto e arte nas suas execuções.
5.ª — Porque seu corpo de operarios é dos melhores, que existem na cidade.
Caixa postal, 3853 - Telephone - C. 117
AVENIDA CAPICHABA, 28
VICTORIA - ESTADO DO ESPIRITO SANTO

Vida Capichabana
Revista Moderna Illustrada
ANNO VII
Victoria, 10 de outubro de 1929
REDACÇÃO E OFFICINAS: AVENIDA CAPICHABA, 28
TELEPHONE 117
CAIXA POSTAL 3863
VICTORIA, ESTADO DO ESPIRITO SANTO
FUNDADA EM 1923
CIRCULA ÁS QUINTAS-FEIRAS
REDACTORES PROPRIETARIOS: MANOEL LOPES PIMENTA E ELPIDIO PIMENTEL
Nº 186
ASSIGNATURAS: ANNO 45$ SEMESTRE 25$
NUMERO AVULSO 1$000

TODA SEMANA

Theatros

Não me pejo de affirmar, á conselheiro Acacio, que o theatro classico e o theatro moderno divergem radicalmente.

Hoje, o bom theatrologo ausculta o organismo social, a consciencia do povo, nas suas profundezas mais reconditas, e nol-a apresenta, ao lume das gambiarras, nos fulgores do proscenio, viva, palpitante, real

As grandezas e aventuras imaginosas, violentas, fantasmagoricas e epicas da epoca romantica e da classica são, actualmente, anachronismos insustentaveis.

O drama antigo visava, de preferencia, ao effeito exterior, ás impressões objectivas, empolgando pelos lances das enscenações apparatosas, com ferrabrazes, de capa e espada, duellando se, em betesgas invias e tenebrosas, por amor de esquivas Roxanas.

Hoje, preceitua-se exactamente o inverso. A morte nos trabalhos scenicos contemporaneos, deve ser occasional, inesperada, pois taes trabalhos sempre transumptam a vida presente, com todas as suas realidades, havendo, entretanto, espaço para as satiras, ironias e sarcasmos—optimos recursos de aperfeiçoamento social em mãos dos verdadeiros escriptores theatraes.

Antigamente—todos o sabemos—o desfecho mortal era certo, depois de lances de heroismo, de coragem, de bravura a toda a prova. Nessas composições, era a morte o ultimo quadro inevitavel, com que o autor redimia as suas personagens dos vicios e miserias, que as enviileceram, na existencia terrena.

Ajudado de ornamentos poeticos, de embellecos imaginosos e decorativos, muito se famigerou o theatro classico.

As grandes tragedias shakespereanas, despidas dos enfeites, que as ataviam, reduzidas ás suas legitimas proporções reaes, de accordo com as leis da theatrologia moderna, serão de entrechos vulgares, de simples affabulações, movimentando lições e consequencias sediças da psychologia commum.

Hanleto, Desdemona, Othelo, Macbeth são figuras grandiosas, incontestavelmente; impressionam nos, commovem-nos, dando uma noção segura do genio, que as vivificou, nos lances patheticos de suas tragedias. Mas isso não obstante, são criaturas muito mais imaginarias do que verdadeiras.

Reflictamos, porém, e logo nos convenceremos que só ellas cabiam na epoca, em que surgiram.

Reflectem, pintam, focalizam os amores, as paixões, as crenças daquelles tempos remotos. Hoje, tudo mudou ou se transformou. Influencias do progresso, do meio, da natureza têm occasionado essas mudanças profundas, que nos differençam dos habitos policiaes da antiguidade.

A realidade dos nossos dias não é a mesma realidade grega, que inspirou Eschylo ou a realidade albionica, que immortalizou Shakespeare — grande excogitador de lendas.

(Conclue na 5ª pag.)

GLORIA AOS QUE SALVAM!

HONRA AOS QUE CURAM!

Licença n. 511 de 26 de março de 1906

Dois conhecidissimos e sabios medicos de Pelotas, com todo peso de suas palavras insuspeitas, instruem o povo. Lêde com confiança e segui o seu conselho.

Attesto que tenho empregado em minha clinica o excellente preparado «Peitoral de Angico Pelotense» do sr. Eduardo Siqueira e observado incontestavel efficacia nas molestias do apparelho respiratorio.—Pelotas, 10 de setembro de 1922.—*Dr. Francisco Ferreira Velloso.*

Attesto que tenho empregado na minha clinica o «Peitoral de Angico Pelotense», colhendo sempre bons resultados nas affecções broncho-pulmonares. O referido é verdade, pelo que passo o presente.—Pelotas, 20 de setembro de 1922.—*Dr. Urbano Garcia.*

Vende-se em todas as Pharmacias e Drogarias do

-- BRASIL —

Deposito: DROGARIA SEQUEIRA — Pelotas — Rio Grande do Sul

ASSADURAS SOB OS SEIOS, nas dobras de gordura da pelle do ventre, rachas entre os dedos dos pés, eczemas infantis, etc. saram em três tempos com o uso do PO' PELOTENSE (Lic. 54 de 16/2/918). Caixa 2$000 rs. na Drogaria Pacheco, 43—47—Rua dos Andradas—Rio. E' bom e barato. Leia a bulla.

Telegr.: «PRADINHO»

Caixa postal, 3867

A. Prado & Cia.

EXPORTADORES DE CAFE'

Escriptorio:

Rua Jeronymo Monteiro, 12

Victoria — — — Estado do E. Santo

BEIJO FRIO!

BEIJO FRIO, o unico beijo ao alcance de todas as boccas, que podeis receber innocentemente, a todo momento e em todo logar, refrigerante ideal do espirito e do corpo, sob a forma delicada de purissimo e delicioso sorvete confeccionado primorosamente nos estabelecimentos frigorificos de VIVACQUA, IRMÃOS & CO., com materia prima impeccavel, e pelos processos mechanicos mais aperfeiçoados e hygienicos.

A Fabrica de BEIJOS FRIOS, á rua 23 de Maio n° 7, fornece-os, em qualquer quantidade e variedade, para esta cidade e interior do Estado, irreprehensivelmente acondicionados em recipientes apropriados.

O exmo. sr. Presidente do Estado, dr. Aristeu Borges de Aguiar, visita São João do Muquy

Para o fim especial de effectuar a inauguração do segundo Banco Agricola, que se installou no Estado, domingo ultimo, o exmo. sr. dr. Aristeu Aguiar, insigne Chefe do Executivo estadual, acompanhado dos srs. dr. Ormando Borges de Aguiar, Secretario da Agricultura, José Vieira Machado, Secretario da Fazenda, dr. José Pedro Fernandes Aboudib, deputado estadual, academico Eurico Aguiar Salles, official de Gabinete da Presidencia, tenente-coronel Barbetta da Rocha, Assistente Militar de s. exa., Clovis Nunes Pereira, director da Succursal d'*O Jornal* no Estado, Garcia de Rezende, redactor do *Diario da Manhã*, Augusto Aguiar Salles, Orlando Guimarães, Roberto Ribeiro de Souza, José Horta e Sezostres de Andrade—os cinco elegantes da caravana presidencial—e do nosso redactor, professor Elpidio Pimentel, em carro especial, seguiu para a cidade de S. João do Muquy, onde teve uma recepção brilhante e cordialissima, com testemunhos inequivocos de grande e contagiante regosijo popular.

Na impossibilidade de summariarmos, para esta edição, todas as homenagens que ali se prestaram a s. exa. — promettemos desobrigar-nos desse dever no proximo numero e, logo que nos seja possivel, estamparemos ampla reportagem photographica dessas festas esplendidas e inesqueciveis pelo brilhantismo e carinho de que se revestiram.

O exmo. sr. Presidente do Estado e sua comitiva retornaram ante-hontem a esta cidade, onde chegaram ás 4 1/2 horasda manhã.

O destino era o inspirador das creações theatraes antigas, solennes e mysteriosas.

Todas as personagens e comparsas, desde as de sandalias aos de cothurno, se moviam ao sabor do destino inexoravel.

O fatalismo, o determinismo, tão combatido, impunham-lhes os seus designios.

Em todas as dramatizações daquellas eras, não faltavam a volição imperativa da Providencia, da Fatalidade, e mais as penumbras fabulosas, os vagos sombrios, o terrivel desconhecido.

Agora, o autor ensimesma-se, abysma-se no oceano da psycologia e trás á tona as perolas e tambem os lichenes dos sentimentos, que lá existem.

Vae ao fundo da existencia moral, aos arcanos do *eu* individual e, muitas vezes, se transvia e se perde nos seus dedalos multivios.

Os problemas moraes são a sementeira florida dos theatrologos da nossa epoca.

E são tantas as interrogações sem resposta no mundo moral moderno! Onde os Edipos para os milhares de perguntas esphingicas, que os maximos psychologos contemporaneos, amiude, formulam?

E, torturados por essa ancia de attingir a finalidade dessas questões inescrutaveis, nos romances, nos dramas, nas comedias e até nas poesias, percebem-se, sem custosas pesquisas, os espiritos de todos as autores, buscando limitar os semfins da consciencia humana!

Elpidio Pimentel

Boletim da Secretaria de Agricultura

Circulou o segundo numero dessa util e bem organizada publicação, que a Secretaria a cargo do illustre dr. Ormando Aguiar, lançou á publicidade, em agosto.

Continúa em feitio agradavel e trazendo um summario completo e escolhido de tudo quanto interessa á vida agricola.

Agradecemos á Secção, que, o organiza, o exemplar que nos offereceu.

Sociaes

ANNIVERSARIOS

Fizeram annos

No dia 1:

O sr. Talma Drumond Pestana, dentista e cavalheiro muito estimado em Linhares.

No dia 3:

O sr. Carlos Rosa, competente agrimensor que chefia o Districto de Obras do Estado;

a exma. sra. Emilia Giffoni Grijó, esposa do sr. Francisco Grijó Filho, escripturario da repartição Geral dos Correios;

a exma sra. Helena de Castro Mello, esposa do sr. Arnaud Mello, guarda livros em Santa Theresa;

No dia 4:

O sr. Roberto Serrat Espindula, activo gerente da Standard Oil Co. nesta capital, onde desfructa de geral estima pelas excellentes qualidades de caracter;

O sr. Francisco Pinto de Siqueira, graduado funccionario da Secretaria da Agricultura e um dos mais antigos servidores do Estado;

a senhorinha Jandyra Gonçalves, filha do tenente Ignacio Gonçalves, do Regimento Policial do Estado;

o intelligente menino Abilio, filhinho do capitão Braulio Doria, um dos mais briosos officiaes daquelle Regimento;

a sra. D. Lydia Simões Abreu, dignissima esposa do sr. Manoel da Costa Abreu, professor publico e nosso representante em Linhares.

No dia 5:

A galante Daura, filhinha do dr. João Motta e Silva, residente em Pau Gigante, em cuja sociedade é figura de elevado conceito.

No dia 6:

O interessante garôto Carlos, filhinho do sr. Octavio Santos, competente tabellião em Domingos Martins.

No dia 7:

Dr. Americo Monjardim: Nessa data fez annos o dr. Americo Monjardim, um dos mais competentes clinicos desta capital.

Solicito e gentil, compenetrado sempre das graves responsabilidades de sua profissão, o jovem medico tem em nossa sociedade um vasto circulo de amigos e admiradores, grangeados pela suas magnanimas qualidades e pelo seu merecimento.

Enviamos ao illustre nataliciante os nossos parabens.

No dia 7:

A distincta senhorinha Odette Pontes, filha do sr. José Francisco Pontes.

Hoje:

A senhorinha Rosa Soneghetti, filha do sr. Luiz Soneghetti, residente nesta capital.

NOIVADOS

O distincto moço sr. Alcindo Gonçalves, competente funccionario da Secretaria da Fazenda, contractou casamento com a gentil e prendada senhorinha Maria Emilia Rosa, filha do sr. Carlos Rosa, chefe do Districto de Obras do Estado.

Esse noivado foi motivo de geral contentamento em nossa sociedade, onde os noivos são bastantes queridos.

CASAMENTOS

Em Aribiry, realizou-se, no dia 5 deste mez, o casamento do sr. Onofre Baptista Nunes com a senhorita Adelia Cavalliere, filha do sr. Giovanni Cavalliere.

Paranimpharam o acto civil o sr. e sra. dr. Aristoteles Santos; e o religioso o dr. Antonio Athayde, d. Cecilia Pessôa, e o sr. Antonio Baptista Magalhães e exma. sra.

Nossos parabens.

No dia 28 de Setembro ultimo, consorciaram se, no Rio de Janeiro, o sr. Wilhelm Eberhard Dieken e a graciosa senhorinha Helena Brabo Salgueiro, filha do capitalista Vicente Domingos Salgueiro, muito conceituado nesta capital.

Foram testemunhas, no acto civil, por parte da noiva, o sr. Antonio Sobreira e sra. e por parte do noivo o dr. Ivo Felisberto e senhora Na cerimonia religiosa foram testemunhas, por parte da noiva a senhorita Athayr Gonçalves Ferreira e o sr. Paulo Gantzel e por parte do noivo a senhorita Ormy Salletto e o sr. Antonio Gonçalves Ferreira.

—Participaram-nos o seu casamento, realizado em Icarahy, no Rio de Janeiro, a 20 de Setembro findo, o sr. dr. Djalma Eloy Hess director de um dos departamentos da Secretaria da Agricultura do Estado e sua exma. esposa senhora Antonia Rodrigues Hess.

Cumprimentamol os, agradecidos pela delicadeza.

NASCIMENTOS

No dia 30 Outubro ultimo, o lar dos nossos amigos sr. Demosthenes Lucas e sua exma. esposa D. Ideuzuita, residente em Collatina, foi

ANONYMATO

—O sr. se esqueceu de pôr o endereço na carta. Não sei onde deve level-a.

—Pois não vê que é uma carta anonyma, e eu não quero que ninguem saiba para quem é?!

DISCURSO — *Conclusão*

do civismo, na qual se devem matricular todos os meninos que, amando o seu paiz, queiram aprender a bem servil-o e honral-o.»

Os orpheons escolares, cuja inauguração official se realizou com extraordinario successo desenvolvem os sentimentos, ao mesmo tempo que praticam as emoções mais agudas da alma, cultivando a moral e o civismo. Ainda a escola activa, «a escola vida e expansão, aquella que actuando na alma virgem da infancia, a impelle para o habito do trabalho, robustecendo-lhe as faculdades de iniciativa e o espirito pratico»

E outras, como bibliothecas, caixas escolares, filmothecas etc., que ja se reflectem nas escolas do interior do Estado, como prova exuberante e insophismavel, de um governo de esclarecida visão e de acendrado amor á causa sacrosanta do ensino.

Snrs. — eis a nossa festa. Embora singela tem uma significação sublime.

Ella exprime a nossa gratidão áquelles que emprestaram e emprestam as luzes dos seus conhecimentos, ao progresso sempre crescente desta casa de ensino, ao mesmo tempo que é uma homenagem sincera aos homens do Estado que, dispensando á instrucção desvelos especiaes, têm cumprido o mais sagrado dever para com a Patria.

E estes tão explendentes exemplos incentivam o nosso professorado á pratica dos deveres, cooperando assim com dedicação e esforço tenazes, para que a nossa instrucção attinja em breve, á meta gloriosa que a espera, para a grandeza do nosso Estado, para a gloria do nosso idolatrado Brasil.»

Quem compra bilhetes da *Loteria de Minas* tem uma perspectiva de bello futuro.

TRIUMPHATOR

Seu grande valor consiste em fazer calculos com a maxima rapidez e absoluta exactidão.

Seu manejo é facilimo e está ao alcance de qualquer pessôa.

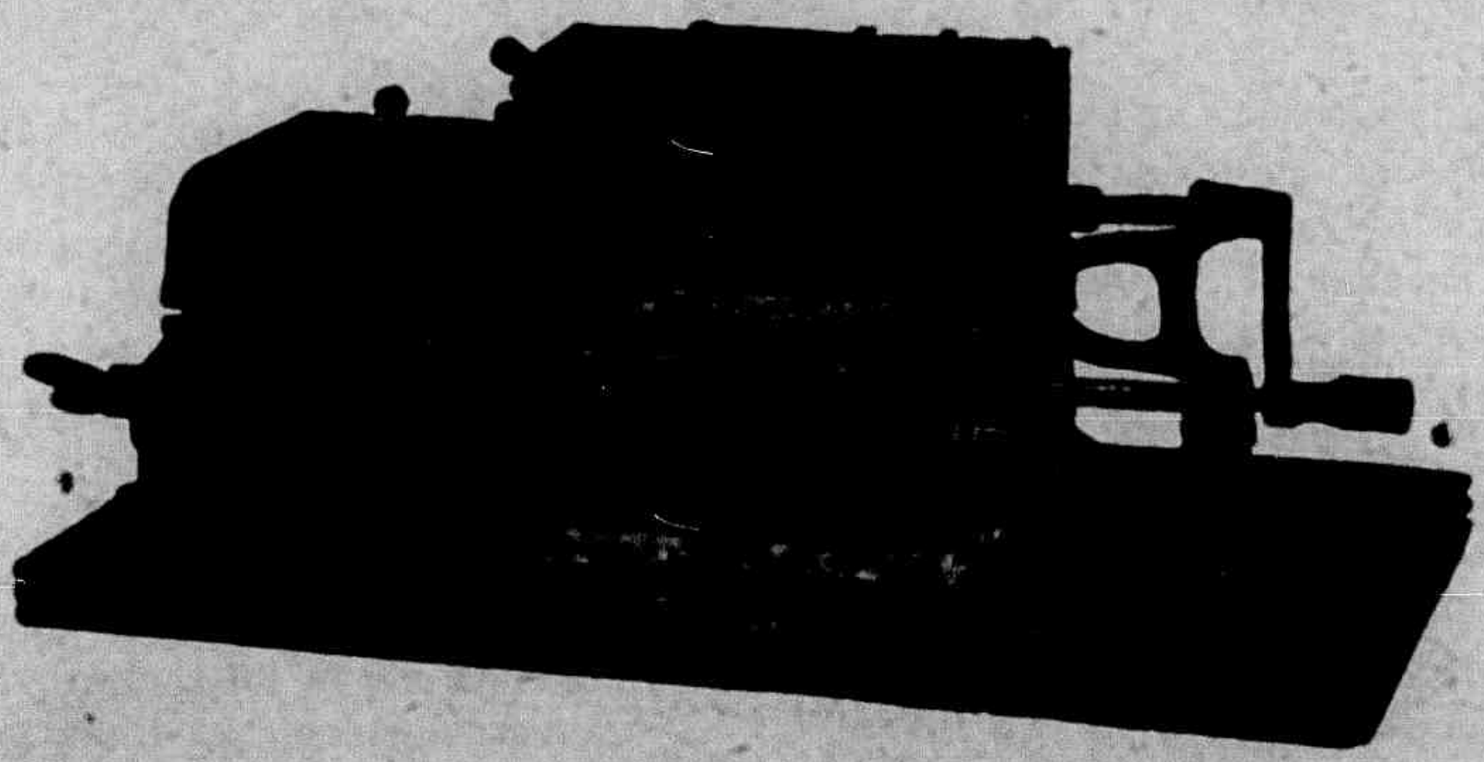

E um invento para economizar o tempo, sem falar no allivio da tensão mental; isto tem sido demonstrado plenamente por seu uso nos Escriptorios Commerciaes e de Engenharia do mundo inteiro.

Temol-a para varios modelos, e entre estes um ha que se adapta ao seu trabalho

A par de seus preços modicos offerecemos ainda a vantagem da facilidade nos pagamentos.

Peça, hoje mesmo, uma demonstração sem compromisso de compra á

Casa Pratt

[illegible] [illegible]
[illegible] [illegible]
[illegible] [illegible]

Filial em Victoria:

Rua J. Monteiro, 69

Victoria—E. Santo

Sub-agencias: Cachoeiro de Itapemirim, Collatina e Carangola (Minas)

UM CORTE ELEGANTE É TUDO!
Padrões — ultima novidade — no
Borges Alfaiate
RUA DO ORIENTE, 4 (Esquina do «Café Recreio») — VICTORIA

engalanado com o nascimento de Delly, que nos enviou o seu pequenino cartão de visitas.

Anguramos lhe vida longa e feliz.

—No dia 8 o lar do tenente João Miranda da Rocha, correcto official do nosso Regimento Policial Militar foi augmentado com o nascimento de uma menina, que se chamará Elayne.

O distincto casal dr. Luiz Derenzi, engenheiro director de Obras da Prefeitura, e d. Paulina Avancini Derenzi teve a ventura de ver nascer mais um galante herdeiro.

BAPTISADOS

No dia 25 do mez passado foi levado á pia baptismal, na tradicional basilica de N. S. Apparecida, em S. Paulo, o esperto João Vicente, filhinho do distincto casal dr. Ivo Felisberto, conceituado advogado nesta cidade e d. Consuelo Salgueiro Felisberto, nossa apreciadissima collaboradora.

Ao novel christão desejamos um vida cheia de radiosas alegrias e felicidades.

—Foi levado á pia baptismal, em dia da semana passada, na Igreja do Carmo, a interessante menina Elvira, filhinha do sr. Henedino Paulo Moraes e de D. Maria Neves Moraes.

Serviram de padrinhos o capitão. Dr. Octavio Araujo e sua exma. esposa, D. Maria Thereza Araujo.

CONVITES

Para assistirmos á missa, amanhã, na Igreja do Carmo, em acção de graças pela passagem do 25º anniversario do casamento de d. Ermendina Sarmento Borges e Bellarmino Loyola Borges, recebemos um delicado convite de seus dignos e estimados filhos.

Agradecendo a distincção do convite, a «Vida Capichaba» aproveita o ensejo para lhes apresentar e aos seus queridos paes as suas cordiaes felicitações.

—Tambem recebemos da Directoria do Banco do Espirito Sánto um convite para assistirmos á inauguração das novas installações de sua agencia em Collatina, no proximo dia 12, ás 14 horas.

Gratos.

AGRADECIMENTOS

O exmo. sr. Aguiar Filho, leader do Congresso Legislativo do Estado, agradeceu nos em cartão as nossas felicitações pelo seu natalicio e a noticia que demos de sua posse no cargo de presidente do Centro Espirito-Santense, no Rio de Janeiro.

—Agradeceu-nos gentilmente as referencias feitas pela «Vida Capichaba» á sua pessôa, por occasião do seu natalicio, o dr. Antonio Athayde, vice-presidente do Congresso Legislativo do Estado e figura de relevo na politica espirito-santense.

—Tambem o sr. Agostinho Bruzzi, grande amigo e conhecido industrial, agradeceu-nos a noticia de seu anniversario natalicio, transcorrido a 2 deste.

DESPEDIDA

De viagem para Bello Horizonte, para onde foi transferido, deixou-nos o seu cartão de despedida o nosso grande amigo e distincto cavalheiro dr. Manoel Soares Pinto Junior, ex-Chefe do Districto Telegraphico desta Capital.

Ao illustre amigo auguramos as maiores felecidades.

NECROLOGIO

D. Gabriella Simões.—Falleceu nesta cidade, no dia 8, a veneranda senhora Gabriella Simões, viuva do saudoso José Pedro Simões, antigo inspector da Repartição Geral dos Telegraphos.

A sua norte veio causar em nossa sociedade grande consternação, dadas as innumeras relações de amisade que cercavam a extincta.

Descendente de tradicional familia deste Estado, carinhosa e hospitaleira, tendo sempre para todos que della se acercassem um sorriso de bondade, d. Gabriella, foi um bello exemplo de matrona brasileira, devotada ao lar, vivendo para os seus e transmittindo a sua prole as excellentes virtudes de seu grande coração.

São seus filhos: d. Eulina Ribeiro, casada com José Ribeiro de Souza, Maria Guimarães, casada com Aniceto Guimarães, Branca Gonçalves, casada com Alexandre Gonçalves, Cyrillino Simões, José Simões, Joaquim Altanizo Simões e d. Iracema Pessoa, casada com o dr. Lauro Pessoa.

A «Vida Capichaba» envia a toda a familia o seu pezar sincero.

— No dia 8 do corrente falleceu em Villa Velha, o inditoso moço Gabino Gonçalves, extremecido filho da viuva Pacheco Gonçalves, encarregada da estação telegraphica da vizinha cidade.

A' familia enlutada as nossas sinceras condolencias.

O LAVADOURO CUSTA MAIS

E não faz melhor serviço...

O

recebe o café sujo e aparta todas as pedras, torrões, grãos de milho, feijão e mamona e tambem ventila o côco, deixando-o limpo.

UNICO NO GENERO
PARA TODAS AS CAPACIDADES

Dirija-se ao nosso Agente em Victoria e Inspector no Estado do Esp. Santo, Lino Fragoso Dias

Escriptorio: AV. CAPICHABA, 8 - 1.° andar

FABRICANTES **B. PENTEADO & C.** ENGENHEIROS

LIMEIRA

NOTAS SOLTAS

Lemos algures, episodios tristes da situação do Mexico, de 1928. Eleita a mais bella de sua terra, tão cheia de tradições, berço de uma civilização que ainda não logramos conhecer com bastante apuro, essa formosissima mulher se viu desde logo, como tantas outras *misses* assediada por uma multidão de pretendentes á sua mão gentilissima e soberana.

Por inclinação sentimental ou por interesse subalterno, por vaidade ou por excentricidade, o caso é que *miss* Mexico veiu de contrahir matrimonio com um general, que durante certo periodo, na verdadeira lua de mel, lhe proporcionou vida venturosa e feliz. Mas um bello dia apparece a verdade contundente e chocante: — o general já era casado, quando pela segunda vez realizara o seu consorcio com a linda mexicana. Escandalo, processo, commentarios asperos, torpes, reputação atirada á bocca da maledicencia como carniça á malta faminta.

E a infeliz mulher, rainha da belleza, que tantas vezes se vira admirada e procurada pela sociedade, passou a caminhar pela mais dolorosa via por que pode passar um corpo e uma alma moça e bella, cheia de sonhos e de esperanças, tão naturaes em uma mulher, sobretudo bella, formosamente bella. Do desvario ao crime, pouco faltou, e este se consumou com o assassinio do general, unico e principal causador da tragedia. Dizem os jornaes que o assassinato se deu friamente, logo após a divulgação do escandalo, sem uma altercação, sem um motivo de irritação momentanea, capaz de justificar o crime. E transparece na noticia, que a opinião publica, tão insensata em determinadas occasiões, como sabia em outras, não se encontra ao lado da formosa victima de sua belleza radiosa. Como homem e como profissional, nunca negariamos á bella mexicana o nosso concurso para a sua liberdade, para o completo olvido do seu crime, que não houve, no verdadeiro sentido de sua significação juridica.

Os tribunaes, infelizmente, ainda se compõem somente de homens, e homens que na sua grande maioria pensam com o espirito e a educação exclusivista millenaria do dominio do homem, através dos seculos.

Um jury composto de homens sensatos e de espirito liberto dessa tara, que acompanha a humanidade ha tantas éras, ou onde só se sentassem mulheres, por certo que absolveria essa jovem. Por mais frio que tenha sido o seu crime, nunca elle poderá ser comparado á monstruosidade do bruto que a sacrificou. Todas as aggravantes escriptas nos codigos penaes, e todas as torpezas e insidias que a moral renega, praticou elle, e praticam por ahi além outros tantos, em occasiões semelhantes. Concebem o plano, estudam-no em todas as suas modalidades e em todos os seus prós e contras. Iniciam ostensivamente a sua execução, e executam no até o final. Satisfazem, uns, a vaidade exibicionista, outros a lascivia, outros dão pasto ao instincto perverso que os dominam. Sabem o que fazem, e o crime que commetem. Illudem a victima e a sociedade. Arruinam o futuro, a mocidade, a felicidade, reduzem á condição mais degradante a condição social de uma creatura, e quando num momento de repulsa humana, natural, instinctiva, essa mesma creatura reage e vinga com a morte o mal que lhe causaram, levanta-se o braço da lei, para augmentar cada vez mais o martyrio de uma alma despedaçada pela amargura dolorosa da infelicidade. E sempre apparecem os justiceiros que julgam que crime dessa natureza, não deva ser punido por essa forma, pela propria victima. Não o aconselhamos e nem o escreveriamos em um codigo. Mas negar a quem soffreu injuria maior que a morte, a quem é victima de toda a especie de falsidades e disfarces, e fica com a felicidade e a existencia para sempre acabrunhada e reduzida a um monturo de desillusões, esses momentos naturalissimos de explosão dos proprios sentimentos, é ser profundamente deshumano e querer julgar o semelhante com uma severidade com que não se julgaria a si proprio. A defesa de jovem *miss* mexicana, seria uma pagina brilhante de direito, nas mãos de um jurista ou advogado experimentado e intelligente, ao mesmo tempo que uma lição proveitosissima de moral, e veneração e respeito á mulher. Ademais, illudir uma mulher é, ao nosso vêr, crime imperdoavel; e em se tratando de uma mulher bonita, formosa, até á loucura, diabolicamente linda, não ha pena capaz de castigar o autor de semelhante delicto.

Mario Ortiz

PASTA
"Oriental"
O DENTIFRICIO
IDEAL

A' VENDA EM TODO O BRASIL
E NAS
PERFUMARIAS LOPES
RIO - S. PAULO

Germano Gerhardt

Livraria
Papelaria
Typographia
Artigos dentarios
Armas e Munições
Filtros e Cutelaria
Victrolas e discos
Material photographico
Instrumentos de musica
Artigos para presentes

Rua Jeronymo Monteiro, 21

— VICTORIA —

Gastrosan — (Antigo Elixir de Castanha Mineira) — Licor de sabor agradavel applicado a todas as molestias de estomago como sejam: Gastralgias — Falta de appetite — Indigestões — Vomitos — Antojos — Enjôo do mar, etc.

Tiravermes — O melhor vermifugo para todos os vermes intestinaes — Não é venenoso — Não faz convulsões nas creanças e é o unico que combate o oxyurus (verme em forma de linhas).

Xarope Guarapary — Simples e Creosotado — E' tambem de sabor agradavel e combate efficazmente as bronchites agudas e chronicas — Asthma — Coqueluche — Calmante e expectorante.

Cruzal — Antigo 3 Saisas e Samambaia — E' de gosto agradavel e combate rheumatismo agudo e chronico — Darthros, eczemas, empingens, feridas e todas as impurezas do sangue.

Jucanol — E o rei do sangue — Applica-se nas hemorrhagias — Talhos e feridas — Diarrheas de sangue — Eczemas — Feridas — Mordeduras de insectos — Contusões.

LABORATORIO RAMOS
— DE —
Juvenal F. P. Ramos
PHARMACEUTICO
Rua Duque de Caxias, 16
Victoria — Estado do Espirito Santo

Bazar de informações

Comquanto ainda não esteja facilitada como podia e devia ser a circulação de automoveis em territorio brasileiro, nem por isto ella deixa de ser já bastante apreciavel. Ahi segue uma lista de iniciações que os automoveis trazem, entre nós, nas suas placas, e que servem para distinguir os Estados em que os mesmos estão registrados.

Amazonas	AM
Acre	AR
Pará	PA
Maranhão	MA
Piauhy	PY
Ceará	CE
R. G. do Norte	RN
Parahyba	PB
Pernambuco	PE
Alagoas	AL
Sergipe	SE
Bahia	BA
Espirito Santo	ES
R. de Janeiro	RJ
D. Federal	DF
São Paulo	SP
Paraná	PR
S. Catharina	SC
R. G. do Sul	RG
Minas Geraes	MG
Goyaz	GO
Matto Grosso	MT

Essas iniciaes figuram, quasi sempre, no lado esquerdo das placas trazeiras e os numeros que ficam por baixo dessas lettras indicam o municipio que em cada estado deu licença ao vehiculo.

* * *

Em Nairoli, na Africa, succedeu um caso espantoso. Certo colono tinha como empregado um preto e como este fosse um pessimo trabalhador, terminado o contracto, despediu-o. O preto retirando-se disse apenas: — Ainda hão de falar muito em mim... Chegando ao lar, nesse dia, muniu-se de um machado e disse á mulher e ao filhinho: — Estou sem emprego. E como não posso arranjar com que lhes dar de comer, é melhor acabar com vocês. E assassinou-os immediatamente.

* * *

As feiras internacionaes continuam a servir-se do Esperanto para reclame dos seus certamens annuaes. Acabam de apparecer prospectos no idioma creado por Zamenhoff nas feiras de Leipzig, Budapest, Frankfort s. m., Lyon e Paris. Pela primeira vez, o Observatorio do Taten, perto de Tokio, publicou seu relatorio annual em Esperanto.

* * *

Roberto Edgren, que é um autorizado critico de pugilismo na America do Norte, confirma que muitos boxeadores combinam «Knock-outs» para se prestigiarem e ganharem renome, bem como para augmentarem as rendas dos matchs em que tomarem parte, visto que o publico não gosta de sahir de perto de um ring sem ver um dos dois adversarios estendidos no chão, sem sentidos. Uma revista argentina por sua vez, acrescenta que essa pratica fraudulenta é commum nos jogos verificados no paiz de Campolo e Firpo.

* * *

Um professor americano de Astronomia acaba de filmar a Lua. O dr. John Stewart, com effeito, conseguiu apanhar vistas bastantes curiosas e focalizar o panorama que a «pallida madonna» apresenta em varias posições. O mechanismo necessario a tal empreza é muito complicado. Consta de montagens de apparelhos photographicos especiaes, movidos por um motor electrico, lentes poderosas, telescopio, etc. O film, que contem cerca de mil imagens, permitte estudar-se, em poucos instantes e tranquillamente, uma serie de phenomenos astraes que só poderiam ser observados em varios dias.

* * *

Já decorreram sete annos que o jovem medico canadense, dr. Frederick Bauting, descobriu a insulina, substancia extraida do pancreas, que constitue o remedio especifico contra a diabetes, doença que há tanto tempo vinha zombando dos recursos medicos. O problema consistia em encontrar se uma substancia que pudesse ser introduzida no organismo, para substituir o trabalho do pancreas, que, no caso da diabetes, deixa de fazer a secrecção natural, necessaria á destribuição e destino do assucar contido nos alimentos, o qual, acumulando-se no sangue, causa a conhecida sensação da fome, sede e enfraquecimento. Ao contrario da crença generalizada, porém, a insulina não cura a molestia em questão, mas, sendo usada em injecções, na pelle, faculta ao doente uma vida quasi isenta dos effeitos da terrivel molestia, apezar de ser exigida, ainda, uma dieta rigorosa. Mas o facto é que a notavel descoberta do medico canadense tem contribuido admiravelmente para tornar supportavel a existencia de innumeros doentes chronicos da diabetes.

* * *

Lindenbergh, desde que realizou a sua famosa travessia do Atlantico, ligando num vôo Nova York a Paris sem levar no seu apparelho mais que um gato cinzento, firmou o proposito de só viajar por via aerea, e manteve a sua promessa até bem pouco. Nem de automovel, nem de trem, fez elle, durante muito tempo

Si vossa pelle se irrita, ao vos barbeardes, é natural que o vosso sangue fique contaminado pelos microbios que enchem o ambiente e mesmo pela propria navalha.

AGUA RABELLO
CURATIVA

INDISPENSAVEL APOS A BARBA

EM TODAS AS PHARMACIAS E DROGARIAS

Defendei-vos desse perigo, fazendo uma loção com

Agua Rabello (curativa)

Só assim conseguireis conservar a pelle sempre limpa e sadia.

Agentes depositarios: Cia. MELHORAMENTOS e BALNEARIO DE CAMBURY S. A.

Secção de representações: Rua Jeronymo Monteiro, 26—Phone, 384

Caixa postal, 3757 — VICTORIA — E. E. Santo

uma só viagem. Ultimamente, porém, teve que abrir uma excepção, ao chegar aos Estados Unidos o corpo do seu amigo, o embaixador Myron Hernick, plenipotenciario americano, fallecido em Paris. Lindenbergh teve que acompanhar a viuva em todo o trajecto ferroviario de Nova York a Cleveland, onde foi sepultado aquelle diplomata.

* * *

Muitos annos antes de ser conhecido o nome de Mme. Scarron por Luiz XIV, a côrte estava em Saint Germain. Toda gente, nessa epocha, acreditava em sortilegios, o proprio Rei não se furtava a essa crendice. Sabendo que no andar superior do Palacio os creados recebiam a Pythonisa, quiz vel-a tambem. Apresentou-se disfarçado e a adivinha lhe disse que elle era casado mas muito namorador, que enviuvaria e se enamoraria de uma mulher entrada em annos, de baixa classe social. Terminou affirmando que com ella se casaria e chegaria a tal paixão que só faria o que ella quizesse. O rei sahiu rindo. A primeira pessoa com quem se encontrou foi o duque de Crequi, ao qual contou a prophecia. Troçaram ambos da inepcia da Pythonisa. No entretanto, pouco depois, morta a rainha, Luiz XIV se apaixonava pela propria Mme. Scarron, confirmando assim a previsão de que troçara.

DR. AMERICO OLIVEIRA

MEDICO - PARTEIRO

RESIDENCIA	CONSULTORIO
Rua Washington Pessôa, 22 — (antiga Rua do Norte) Teleph. 19	Rua 1º de Março. Por cima da Pharmacia Pessôa. Diariamente das 8 ás 10

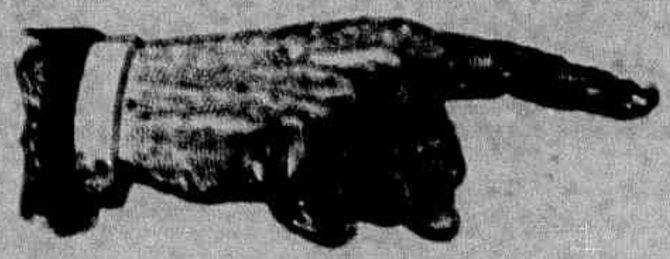

Leia e faça com que seus amigos e conhecidos assignem tambem a «Vida Capichaba», porque, desse modo, nos auxiliará na propaganda do Estado.

TICOS & TACOS

Ha tempos foi plantado na Praça da Independencia um cafeeiro como symbolo da riqueza nacional.
E... coitadinho!

(Opinião publica)

Mirradinho, tristonho, bambo ao vento,
De amarellentas folhas, o caféeiro
Tem um aspecto assim de desalento...
Só, naquelle canteiro,
Em pleno borborinho da cidade,
Que, no amago, de acerba nostalgia
Da vida toda de serenidade
Da floresta sombria!

Para ali veio, um dia, transplantado,
Entre festas e vasta discurseira
Para servir de symbolo (coitado!)
Da caféeira potencia brasileira...
Mas, fenece de tédio,
Sem que alguem delle tenha compaixão
De dar-lhe algum remedio,
Mesmo de alguma valorização...

Ninguem lhe dá valor!
E' um condemnado, o misero, a galés;
Ninguem delle se lembra... O' Vida! Horror!
Nem mesmo nas palestras dos cafés!

Por que tal crime
Commeteram? Quem teve tal lembrança?
Barbaridade atroz, que não se exprime!
Roubal-o creança
Ao seio da lavoura, entre os seus paes,
Para deixal-o ali, triste, molino...
E nunca mais,
Nunca mais! Irrisão do seu destino,
Ha de rever do seu rincão
Os cafesaes em flôr,
E ouvir de manhã cedo a orchestração
Dos pensos ninhos palpitando amor...

Nasceu feliz, com seus irmãos,
Numa encosta da serra,
Plantado pelas mãos
Talvez de anjo-mulher a andar na terra...
O caule fino apruma, lento e lento;
Uma folha... mais outras... verde, a fronde,
Brilhando ao sol e palpitando ao vento,
Um casal de ave spara o idylio esconde...

Sonhou, depois, a floração;
Fructos da côr de sangue, tentadores;
A colheita... Sentir a sensação
Das callejadas mãos dos lavradores...

Pensava elle, assim como, de primeiro,
Pensámos homens ser, de barba ao rosto...
(E como o pobre do caféeiro,
Quanto barbado chora de desgosto!)

Um dia,
Na moita em que nascera,
Alguem, que os prantos seus jamais ouvia,
Que amor aos vegetaes não conhecera,
Arranca-o brutalmente
E tral-o, em meio grande pagodeira,
Para symbolizar, unicamente,
Do café a potencia brasileira...

Vendo-o assim, qual Zé-povo, murcho e fraco,
A petisada, ironica, que diz?
Que tal symbolo é lugubre, um «buraco»,
Na amostra da potencia do paiz...

Nostalgico, tristonho,
Mirradinho, bambeando, leve, ao vento,
O caféeiro, supponho,
E' pirracento...
Zangado como está, mais tarde ou cedo,
Um logro ha de pregar...
Ninguem pode jamais saber do enredo,
Que sualma vingativa anda a forjar...
Esse exilado pode, não duvido,
Nas atavicas leis dando um sopapo,
De orchideas raras se ostentar florido
E cheio de banana e genipapo...

Assim, crêde-me, digo, satisfeito,
Esse caféeiro tão phenomenal
Seria bem o symbolo perfeito
Da esbornia nacional...

E mirrado, tristonho, bambo ao vento,
De amarellentas folhas, o coitado
Tem um aspecto assim de desalento,
Só, naquelle canteiro, abandonado...
Convém que o levem, prestes, sem demora,
Para o convivio alegre dos seus paes,
Para as séaras verdoengas, onde mora
A poesia pagã dos cafesaes!

—Assim, está nos desmoralizando...
Dizem todos que o vêm nessa agonia:
—Pobre caféeiro, estás symbolizando
Miseria Franciscana & Companhia!...

TIL

Quem compra bilhetes da *Loteria de Minas* tem uma perspectiva de bello futuro.

SENHORAS FELIZES

são aquellas que não soffrem porque ás suas refeições não se esquecem de tomar o conceituado preparado

ELIXIR DAS DAMAS

E' o medicamento mais efficaz para combater e evitar todas as molestias do Utero e Ovarios, Colicas Uterinas, Hemorrhagias durante a menstruação, Falta de regras. Menstruação exagerada, Corrimentos, Catharros Uterinos, Flôres Brancas, etc.

Todos estes males desapparecerão, se não vos esquecerdes de tomar ás vossas refeições o

ELIXIR DAS DAMAS

E' um agente therapeutico, de acção energica e segura, actuando sobre os intestinos, regularizando as suas funcções.

A' VENDA EM TODAS PHARMACIAS E DROGARIAS

Unicos distribuidores: MARTINS LIBERATO & C.

RUA SENHOR DOS PASSOS, N. 3

CAIXA POSTAL, 2147 — RIO DE JANEIRO

AU BON MARCHE'

FAZENDAS, ARMARINHO E PERFUMARIAS

POR ATACADO E A VAREJO

Preços sem competidores

M. Ibrahim & Filhos

RUA JERONYMO MONTEIRO, 6

ESQUINA DA PRAÇA 8 DE SETEMBRO

Caixa postal 3805

End. telegraphico IBRAHIM

VICTORIA E. SANTO

BRÜZZI & CIA.

Successores de GOMES & BRUZZI

FABRICAÇÃO DE VINAGRES, LICORES, XAROPES, VINHOS DE FRUCTAS

e seus congeneres pelos processos mais hygienicos.
Commercio em grosso de AGUARDENTE E ALCOOL
Grande premio na Exposição Internacional do Centenario de 1922 e diploma de honra do Instituto Agricola Brasileiro
TELEPHONE, 110 — CAIXA POSTAL, 3835
End. telegraphico: DISTILLAÇÃO — Codigo: RIBEIRO

CASA LIBANEZA

— DE —

Bichara & Saadé

Completo sortimento de fazendas, modas, perfumarias, chapéos, calçados, etc.
Especialidades em artigos finos e fantasias.

Preços razoaveis

R. JERONYMO MONTEIRO, 9—VICTORIA

As revistas, supplantando jornaes e livros, são, hoje, no tumulto veloz da vida moderna, o ideal em materia de publicidade.

TOSSE.....?

BROMIL!

O governo Aristeu Aguiar no Espirito Santo

UM ANNO DE PROVEITOSAS REALIZAÇÕES

Temos hoje a grande satisfação de publicar o resumo da mensagem enviada ao Congresso Legislativo pelo illustre dr. Aristeu Aguiar, em que este dá contas áquelle importante poder da sua gestão como chefe do Executivo no periodo de 1928 a 1929. Esse substancioso documento merece especial attenção de todos aquelles que se preoccupam com as coisas do nosso Estado. A mensagem, a que ora nos referimos, não é uma simples satisfação protocollar que o sr. presidente dá aos representantes do povo, no Congresso.

E' um relatorio importantissimo, em que s. exa. prova ter realizado, no curto periodo de um anno, uma serie grande de trabalhos em beneficio da nossa terra. Tudo que s. exa. affirma vem adeante documentado com provas irrefutaveis e esmagadoras, capazes mesmo de convencer áquelles que são intransigentes na maneira de julgar os factos. Os problemas mais importantes e que nos podiam mais interessar estão sendo tratados com o maior carinho por s. exa. Instrucção, Viação e Colonização — alvo principal do seu governo — são problemas de magno interesse para o nosso Estado, aos quaes o eminente dr. Aristeu Aguiar tem emprestado o brilho da sua intelligencia e o prestigio da sua bôa vontade. Taes problemas, si resolvidos convenientemente como esperamos e cremos, trarão á nossa terra beneficios incalculaveis, tornando-a digna de ser imitada pela maioria dos nossos irmãos da federação.

—Ao illustre dr. Aristeu Aguiar levamos as nossas felicitações pela sua primeira mensagem, que é um relatorio importantissimo e sincero do quanto s. exa. tem trabalhado por nossa terra, no desejo, que tem, de vel-a cada vez mais prospera e feliz.

——

Por occasião da solenne abertura do Congresso Legislativo do Estado do Espirito Santo, no dia 7 de setembro ultimo, o Presidente Aristeu Aguiar apresentou a mensagem relativa ao primeiro anno da sua administração.

Esse documento que dá conta das obras e realizações do governo Aristeu de Aguiar naquella unidade federativa trata dos problemas de mais urgente interesse para os progressos economicos e culturaes do Espirito Santo conforme se conclue do resumo que a seguir publicamos:

A SITUAÇÃO ECONOMICO FINANCEIRA DO ESTADO

Apresenta se, a todos os titulos, auspiciosa a situação economica e financeira do Espirito Santo. Dispondo embora, de uma area geographica relativamente minima em relação a outras unidades federativas, o Espirito Santo apresenta, entretanto, um alto coefficiente de producção e um saldo de primeira ordem na sua balança mercantil, saldo que é proporcionalmente, um dos mais vultosos dos Estados da Federação Brasileira. O Espirito Santo — diz a mensagem—vem, felizmente, atravessando um periodo de grande desenvolvimento. De pequeno territorio e pequena população, figura sempre, em posição de destaque, nas estatisticas, evidenciando o avançado gráo de prosperidade a que attingiu. E tudo prenuncia que continuaremos a crescer rapidamente. Basta notar que somente agora começaram a ser exploradas e aproveitadas as grandes reservas que o valle do rio Dôce encerra. Dentro de alguns annos aquella rica região estaria concorrendo fartamente para o augmento das nossas rendas. Até agora, temos vivido quasi exclusivamente com os recursos que o café nos assegura. O cacáo, entretanto, é já uma lavoura propicia, em plena expansão, augurando esplendidos resultados. Estamos iniciando a cultura da amoreira para a creação do bicho da seda, para o que possuimos areas magnificas. A lavoura dos cereaes augmenta animadoramente. Emfim, como vimos no capitulo da Agricultura, a lavoura desenvolve-se intensamente. O governo cuida, com o maior carinho, de augmentar e melhorar as fontes de producção. Do seu crescimento são documento irrefutavel os dados estatisticos da Exportação do Estado. O valor official da nossa exportação foi em 1927 de..... 198:206:000$000 e em 1928 attingiu a ..... 208:003:000$000, o que é um indice expressivo da nossa prosperidade. Graças a esse augmento, as receitas do Estado vão em crescendo accentuado, permittindo ao governo trazer rigorosamente em dia a vida financeira do Estado e realizar grandiosas obras.

Todos os compromissos do Estado, paga'

mentos de vencimentos do funccionalismo, amortizações de dividas contractuaes, serviços de juros das apolices e demais emprestimos internos, fornecedores e empreiteiros, afinal todas as responsabilidades do Estado têm sido attendidas perfeitamente em dia, com a mais absoluta regularidade.

O alto conceito e o excellente credito de que goza, justamente, o Espirito Santo, são a prova mais frisante dessa situação de normalidade financeira.

O balancete das operações do Thesouro do Estado, encerrado em 30 de Março de 1929, amplamente divulgado, e que vae em annexo, permitte julgar as reaes condições do Estado.

A clareza com que está sendo feita a escripturação das varias contas do Estado facilita a qualquer avaliar com segurança da sua situação.

Está sendo feito, com grande actividade, o serviço de levantamento do patrimonio do Estado. Por occasião do balancete do Thesouro em 31 de Março ultimo, foi publicada a seguinte nota esclarecedora da situação real do patrimonio espirito-santense:

«No activo do balancete ora publicado figura o titulo «Patrimonio do Estado», representando os bens de prosperidade do Estado, pela cifra de 31.135:097$573. E' justo, portanto, salientar que, de facto, o patrimonio do Estado monta á importancia superior a oitenta mil contos de réis (80.000:000$000) pois, devido a uma omissãode contabilidade não figura no titulo «Patrimonio» justamente a parte mais valorizada dos bens do Estado, como: as obras do porto da Capital; as estradas de ferro de Itapemirim, Litoral, S. Matheus e Benevente: os grupos escolares ultimamente construidos, não só nesta Capital como no Interior do Estado; os varios edificios construidos para repartições publicas; os mercados da Capital; terras e propriedades adquiridas pelo Estado no interior. A propria parte que figura na escripta do Patrimonio do Estado está por preços de vinte e mais annos atrás, não traduzindo, por isso, a expressão da verdade, dada a valorização consideravel que soffreram todas as propriedades em todo o Estado. A Secretaria da Fazenda está procedendo a um completo e rigoroso levantamento do Patrimonio do Estado para então ser feita a competente revisão da escripta, dando-se ao titulo «Patrimonio do Estado» o seu justo e real valor.»

A Secretaria da Fazenda empenha se em melhorar, cada vez mais, o serviço de arrecadação das rendas estadoaes, no sentido de evitar evasões damnosas á bôa marcha dos negocios publicos e aos interesses do thesouro espirito-santense. Nesse sentido vae sendo exercida uma vigilancia cada vez mais efficiente e benefica em todos os departamentos da organização fiscal do Estado.

A arrecadação do imposto de exportação sobre o café, na parte que se destina ao mercado do Rio de Janeiro, é feita por intermedio da Estrada de Ferro Leopoldina, mediante razoavel commissão, em virtude de um contracto existente com essa grande empreza ferroviaria.

Quanto á parte do café que sahe pelo porto de Victoria, a arrecadação é feita pelo Posto Fiscal desta Capital e pela secção da «Receita» da Secretaria da Fazenda, conforme a hora em que se processa o despacho.

A arrecadação, no periodo de 1º de Julho a 31 de dezembro de 1928, exercicio supplementar estabelecido pela reforma da Constituição do Estado, produziu a importancia de ..... 15.432:340$224.

OS EMPRESTIMOS FRANCEZES DE 1908 E 1919

Prosegue com regularidade o serviço de resgate do emprestimo de 1908 nas bases do accordo firmado em Paris entre o governo do Estado e a «Association Nacionale des Porteurs Français de Valeurs Mobiliers». O accordo foi transcripto integralmente na ultima mensagem do presidente Florentino Avidos.

Segundo a alludida mensagem, havia em 30 de julho de 1928, ainda em circulação, 7.952 titulos. Hoje, de accordo com a communicação que temos do Banco Italo Belga, estão em circulação somente 4.760 titulos, tendo sido resgatados, no periodo de 1º de julho de 1928 até esta data, 3.192 titulos, dentro das bases do convenio assignado.

Quanto ao emprestimo de 1919, os seus serviços de resgate do emprestimo continuam a cargo do Banco Francez e Italiano para a America do Sul, que vem prestando ao Estado apreciaveis serviços.

Conforme consta da mensagem do Presidente Avidos, referente ao ultimo anno de seu governo, em 30 de junho de 1928, ainda existiam desse emprestimo em circulação 12.996 titulos, de francos 320.00 cada um, além dos 8.755, cujos portadores acceitaram a proposta do Estado de prorogação do vencimento para 1943, mediante elevação dos juros para 7 % aa.

Segundo o ultimo aviso que tenho do Banco Francez e Italiano para a America do Sul, data do de 20 de julho de 1929, estavam ainda em circulação naquella data 4.034 titulos.

Desse modo, no actual periodo, de 1º de julho de 1928 a 20 de julho de 1929, foram liquidados 8.962 titulos que, ao preço de francos

320,00 cada um, representam francos 2.867.840,00. Todo esse serviço de resgate foi feito por conta do deposito que mantinhamos no referido Banco.

Para o serviço de resgate do saldo em circulação, no total de 4.034 titulos, temos á nossa disposição, na Matriz do Banco Francez e Italiano para a America do Sul, em Paris, a somma de francos 1.290.880.00, quantia sufficiente para completa liquidação.

O ESTADO E O BANCO DO ESPIRITO SANTO

A mensagem consigna as amistosas relações do Estado com o Banco do Espirito Santo, cujo desenvolvimento tem sido dos mais notaveis.

Hoje a sua rêde de agencias se extende pelas seguintes localidades do interior do Estado: Cachoeiro de Itapemirim, Alegre Bom Jesus do Itabapoana, Santa Leopoldina, Collatina, Santa Theresa e Muquy. Essa disseminação de agencias bancarias pelo interior do Estado é um factor importantissimo de progresso e de desenvolvimento para o Estado.

Prestando auxilio á lavoura e ao commermercio do Estado e familiarizando os commerciantes do interior ao gyro bancario, o Banco do Espirito Santo inestimaveis serviços ao nosso Estado.

SERVIÇO DE DEFESA DO CAFE'

A mensagem do Presidente Aguiar revela o grande interesse dispensado pela actual administração espirito santense á questão do amparo e defesa da industria agricola do café, a que deve aquella unidade federativa a parte mais vultosa dos seus recursos financeiros. Dirige-o, actualmente, com dedicação e intelligencia, o sr. Audifax Borges de Aguiar. O instituto espirito-santense de café não se limita mais a um simples regulador de entradas e sahidas de cafés em Victoria, e no Rio. Elle exerce poderosa e benefica influencia na melhoria dos typos de cafés, no desenvolvimento e riqueza dessa principal lavoura do Estado. O serviço de Defesa do Café ensina, tambem, as modernas praticas de cultura, adubação e colheita da preciosa rubiacea. O boletim do Serviço de Café, distribuido gratuitamente, leva a todos os agricultores, exportadores e interessados, as informações que lhes possam ser mais uteis taes como: dados estatisticos sobre a producção e a exportação, «stocks» retidos nos reguladores de Victoria, Rio e S. Paulo, estimativa das safras, posição dos mercados consumidores, esclarecimentos sobre methodos de cultura, colheita e beneficiamento, etc. A Bolsa de Café, installada pelo actual governo, veio ao encontro de antigas e justas aspirações do commercio espirito-santense e desse producto. Era uma iniciativa que se impunha — diz a Mensagem — a criação da Bolsa Official de Café de Victoria. Era incommoda e prejudicial a posição de inferioridade em que nos achavamos, em confronto com outras praças nacionaes. Terceiro porto exportador de café do mundo, grande praça commercial, com um gyro de negocios que attingia a centenas de milhares de contos, annualmente, com uma exportação superior a 1 milhão e meio de saccas de café, com um commercio exportador perfeitamente apparelhado e conhecedor dos negocios de café. Victoria estava exigindo a criação de uma Bolsa Official de Café. Era uma legitima aspiração do nosso alto meio commercial.

Por indicação do Presidente da Bolsa Official de Café de Santos, foi convidado o Sr. Luiz Caiaffa, digno Gerente da Caixa de Liquidação de Santos, especialista no assumpto, para examinar a situação da nossa praça e opinar a respeito.

Finalmente, no dia 30 de Junho proximo passado, data em que se commemorou o primeiro anniversario do actual periodo administrativo, pude entregar ao commercio e á lavoura do Espirito Santo, perfeitamente apparelhada, a Bolsa Official de Café de Victoria.

Nesse pequeno espaço de tempo, em que a Bolsa vem actuando em nosso meio, já temos visto o papel relevante que ella tem desempenhado, e temos podido sentir a importancia que ella irá representar no progresso do nosso Estado.

Como consequencia da criação da Bolsa do Café, foi organizada a Caixa de Liquidação S. A., com o capital representado por 500 acções de 1:000$, das quaes 200 pertencem ao Estado.

O secretario da Fazenda do Estado, Sr. José Vieira Machado lhe vem prestando, á frente desse importante departamento da administração publica, relevantes serviços.

A ACÇÃO DA SECRETARIA DA AGRICULTURA

A Secretaria da Agricultura está confiada á reconhecida capacidade technica e grande dedicação do Dr. Ormando Borges de Aguiar, que vem trabalhando intensamente pela solução dos mais urgentes problemas a ella referentes.

Todas as obras em construcção, inclusive as do Porto e de remodelamento da Capital e a Commissão de Limites com o Estado de Minas Geraes, na parte norte do rio Doce, estão sob a superintendencia da Secretaria da Agricultura.

Prosegue, com regularidade, o serviço de propaganda e instrucção agricola, por intermedio dos campos de demonstração.

Não possuem os campos de demonstração sómente o caracter de «demonstração agricola e cooperação»; são tambem, indubitavelmente, optimos campos experimentaes, nos quaes podemos observar a adaptabilidade das differentes culturas, nas diversas regiões. Assim, por exemplo, no campo de trigo, em Laginha, já se obteve a colheita, em Dezembro ultimo, de 70 saccos de 60 kgs. Este resultado tem trazido enthusiasmo aos colonos locaes que procuram cultivar o trigo em vista da grande percentagem obtida no campo experimental, no qual se colheu uma média de 60 kgs. para 1 kg. de sementes plantadas mecanicamente.

A SERICULTURA E A CULTURA CACAOEIRA

Entre os assumptos em foco no Espirito Santo—diz a mensagem—urge, sem duvida, em primeiro plano collocar a sericultura, pelo grande surto que promette com um pequeno auxilio dos poderes officiaes.

Temos nos municipios cortados pela Estrada de Ferro Leopoldina, a partir de Vianna até Cachoeiro de Itapemirim e mais nos municipios de Santa Leopoldina, Santa Theresa, Itaguassú, etc., muitos milhares de hectares de terras inaproveitadas que se prestam admiravelmente á cultura da amoreira.

Para melhor organizarmos este serviço mandamos o Director de Agricultura a São Paulo, para estudar os methodos de trabalho da Sociedade Anonyma Industria de Seda Nacional, em Campinas. De regresso, expoz elle as normas que devemos seguir e que, em resumo consistem em:

1°—Criação de campos em diversos pontos do Estado, para o plantio da amoreira e producção de estacas:

2°—Propaganda intensa da cultura da amoreira e criação do bicho de seda:

3°—Compra de toda a producção, a titulo de estimulo.

Está sendo criado o primeiro campo para a producção de estacas e já escolhemos, em Vargem Alta, uma pequena colonia, que se presta perfeitamente ao fim desejado, não só pela topographia plana, como pela excellencia das terras, e ainda por sua situação junto á localidade de Vargem Alta.

Com um tractor e varias machinas, demos inicio aos trabalhos preliminares de preparo do sólo, já tendo chegado ao local alguns molhos de mudas de amoreira.

A CULTURA DO CACÁO

Esta cultura que, ha cerca de dez annos, foi introduzida no Estado, constituirá um dos grandes factores da nossa riqueza, amparada fortemente pela lei n. 1.711 de 18-2-926 que cede, gratuitamente, terras aos plantadores de cacau.

O aproveitamento economico do valle do rio Doce, neste Estado, tem sido objecto de cogitações de varios governos. Entretanto, as providencias, que foram lembradas successivamente, ou estiveram aquem do problema que se pretendia resolver, ou foram deixadas, apenas iniciadas, por deficiencia de meios, em esquecimento, o que se póde verificar ainda hoje, apesar das possibilidades economicas que se deparam ali, em todo o norte do Espirito Santo.

A Secretaria da Agricultura iniciou os trabalhos de installação do Horto Florestal do Estado, sob a direcção de um technico especialmente contractado. A sua criação era uma medida que se impunha. Innumeros são os pedidos que recebe a Secretaria da Agricultura para fornecimento de mudas de arvores fruttiferas, encalyptos e outras essencias, sem que dispuzesse de meios para attender taes pedidos. O que temos conseguido até agora neste sentido é a importação de enxertos de laranjeiras, da variedade «Pera», os quaes são vendidos pelo preço do custo. O Horto Florestal virá, pois, com vantagem, resolver esta interessante questão, permittindo aos interessados a acquisição por preço infimo, de larga variedade de arvores fruttiferas, plantas ornamentaes, etc.

Para o estabelecimento do Horto, foi escolhida uma área de cerca de 15 hectares, em terras da Fazenda de Maruhype, onde estão em rapido andamento os trabalhos preliminares de preparo do sólo para os primeiros plantios que estão sendo feitos.

O PROBLEMA DA COLONIZAÇÃO DO ESTADO

A colonização de nossas terras com a introducção do braço estrangeiro, que se vincule ao nosso sólo, representa um problema de grande importancia para o Espirito Santo. Ahi porque, em Outubro do anno passado, foi assignado, com a Sociedade de Colonização de Varsovia, um contracto de colonizaõão, pelo qual o Estado faz a concessão gratuita de 50.000 hectares de terra, obrigando-se a Sociedade a localizar, no periodo de 8 annos, 1.800 familias, com tres pessoas validas, pelo menos, cada uma.

Foi executada a medição das terras, que ficam situadas ao norte do rio São José, nas cabeceiras do rio Barra Secca, extendendo-se ao

norte até proximo ao braço sul do rio São Matheus.

A concessão está subordinada á condição de cultura effectiva e moradia habitual. A Sociedade principiou activamente os trabalhos preliminares necessarios á localização das primeiras familias, que não tardarão a chegar nos. O governo adoptou as providencias que lhe incumbem. A Sociedade deu ao nucleo em fundação o nome de Aguia Branca.

A Secretaria da Agricultura commissionou o Dr. Djalma Hess, Director de Agricultura, para visitar, em São Paulo, a Agencia de Collocação, estando em estudos a criação neste Estado de uma agencia official nos moldes daquella. Temos aqui, no Espirito Santo, muitos agricultores que necessitam de braços e muitos trabalhadores que ignoram onde ha trabalho. Necessario se faz, pois, a criação de um centro para pôr a offerta em contacto com a procura.

PREMIOS AOS AGRICULTORES E COMBATE A'S PRAGAS

A lei n. 1 644, de 1927— diz a mensagem— criou, varios premios para os agricultores que apresentassem as melhores culturas de café, milho, arroz, etc.

Esta medida despertou o devido interesse e muitos foram os agricultores que se candidataram. Nomeada pela Secretaria da Agricultura uma commissão para fazer as necessarias inspecções, apresentou esta um laudo propondo apenas os seguintes: Hoidar de Barros Figueira (10:000$000), no municipio de Guarapary, com cultura de arroz, e Manoel Maria Cardoso..... (15:000$000, de Alegre, com cultura de café. Foram conferidos os dois premios.

No combate ás epizootias, que reduzem os nossos rebanhos, foram visitadas: de 1928 até Março de 1929, 1 411 propriedades.

As ezootias reinantes no Estado são o carbunculo hematico, o symptomatico, pneumo-enterite dos bezerros e batedeira dos porcos.

As epizootias que durante o anno de 1928 assolaram o Estado, foram a febre aphtosa e a raiva.

Comquanto não seja ainda vultosa a industria açucareira, no Espirito Santo, sua producção poderá ser, entretanto, calculada em 100 000 saccas, para este anno. Será, aliás, a nossa maior safra. Havendo indicios da existencia do mosaico em alguns cannaviaes, a Secretaria da Agricultura tem providenciado para que o mal não se propague.

CREDITO AGRICOLA

A acção do governo Aristeu Aguiar em favor da organização do credito agricola no Estado tem sido das mais efficientes e uteis. No seu programma de governo, dizia S. Exa. que desejava animar a criação de bancos populares typo Luzatti e de caixas ruraes systema Raifeisen «que se vão propagando rapidamente graças á sua engenhosa organização e salutares effeitos». Realizando o que promettera, o governo actual contractou os serviços de um technico abalizado, o Dr. Marcilio Bastos, cujo primeiro trabalho se desenvolveu auspiciosamente em Cachoeiro de Itapemirim. A 25 de Junho ultimo, o proprio Presidente do Estado inaugurava, naquella prospera cidade espiritosantense, o Banco de Cachoeiro de Itapemirim, que é o primeiro banco typo Luzatti a inaugurar se no Estado, e cujo desenvolvimento vem sendo dos mais auspiciosos.

ESTRADA DE RODAGEM ESPIRITOSANTENSE

A Directoria de Viação e Obras Publicas do Estado vem desenvolvendo constante e criteriosa actividade em favor da melhoria dos recursos de transportes no Espirito Santo.

A Secretaria da Agricultura tem estabelecido, em suas linhas geraes, o seguinte plano rodoviario:

A primeira linha leste-oeste parte de Victoria, passa por Collatina, Figueira, Affonso Claudio, Rio Pardo, Alegre, Calçado para terminar em Bom Jesus. A segunda, partindo de Linhares passa na Serra, Victoria, Domingos Martins, Cachoeiro de Itapemirim, Muquy, São Pedro, para terminar no Itabapoana.

A primeira linha léste-oeste parte de Victoria, passa por Cariacica, Santa Leopoldina, Santa Theresa e vai a Figueira. Esta linha tem ainda os ramaes de Santa Theresa a Collatina e Figueira a Itá.

A segunda parte de Marechal Floriano passa por Sapucaia e vae terminar em Affonso Claudio.

A terceira parte de Muquy vae a Veado. Ha outras estradas na mesma direcção léste oéste.

Os primeiros ramaes se dirigem para Santa Cruz, Nova Almeida, Villa Velha, Baixo Gandú, Moniz Freire, Conceição de Muquy, Mimoso, Alfredo Chaves, Rio Novo, Iconha, Benevente, Araçatyba e Guarapary.

Faz ainda parte do plano de viação uma estrada no valle do rio Itaunas, de Itajuby ao mperio, que não está ligada a nenhuma estrada tronco, mas com o rio Itaunas francamente navegavel até ao inicio da estrada, forma uma boa via de communicação atravessando o Estado de léste a oéste, no extremo norte.

Estabelecido assim esse plano rodoviario poderá vir a soffrer na sua execução modificações de detalhe ou desenvolvimento, mantendo porém a sua estructura geral, porque nasceu das linhas offerecidas pela accidentada topographia do Estado, que havia obrigado de uma certa forma a posição dos seus nucleos de população.

No centro do Estado desenvolveu se rapidamente um rêde de boas estradas com as de Victoria a Affonso Claudio, a Collatina e Itá á Nova Almeida e a Villa Velha e ramaes construidos em sua maioria pelos municipios e particulares.

No sul do Estado fez se outra rêde de estradas convergindo para as estradas de ferro, não tendo um tronco rodoviario, o qual foi substituido pela estrada de ferro. Essas duas rêdes, entretanto, permanecem isoladas por 120 kilometros de distancia sem estradas de rodagem, ligadas apenas pela estrada de ferro Leopoldina.

Cogitou logo o actual governo de executar a construcção do tronco rodoviario no sul e de sua ligação com a rêde central.

Será uma grande estrada que, sahindo de Victoria, passará por Cachoeiro de Itapemirim, Muquy, Conceição de Muquy e irá terminar na fronteira com o Estado do Rio de Janeiro.

Tres grandes rodovias estão sendo construidas neste momento pelo governo Aristeu de Aguiar. São ellas a de Victoria a Cachoeiro de Itapemirim, a de Collatina a Nova Venecia e a de Serra a Linhares. Cada uma apresenta uma extensão de cerca de 150 kilometros. Além dessas, outras estão sendo iniciadas, ou inteiramente ampliadas e melhoradas nas suas condicções technicas ou no seu traçado geral.

VICTORIA A CACHOEIRO DE ITAPEMIRIM

A primeira parte de que se devia cogitar, na construcção desta estrada tronco, é o trecho de Victoria a Cachoeiro de Itapemerim, não só por ser a mais longa e difficil, como por ser a que estabelecerá ligação entre as duas cidades mais importantes do Estado.

Como entre Victoria e Cachoeiro existem regiões prosperas e desprovidas completamente de meios de communicação, é pensamento do governo, sem modificar o traçado da estrada, fazel-a passar por essas regiões.

Os estudos têm sido procedidos com actividade.

Tratando se de um empreendimento de vulto, é natural que os estudos preliminares sejam demorados, porque qualquer despesa com estes serviços será amplamente compensada com a melhoria de traçado e economia na construcção.

Os estudos estão concluidos definitivamente nos primeiros 20 kilometros a partir de Victoria entre esta Capital e a Villa de Vianna.

Logo que foram concluidos os 10 primeiros kilometros, foi aberta concurrencia publica para a sua execução, tendo sido acceita a proposta do Sr. José De Piero, que já iniciou a construcção, tendo concluido os primeiros kilometros.

COLLATINA A NOVA VENECIA

O norte do Estado, comprehendendo os valles dos rios S. Matheus e Itaunas, está numa posição de insulamento em relação ao resto do Estado, o que difficulta sobremaneira o seu desenvolvimento. Atravessando o Rio Doce, são 20 leguas de terreno inculto, quasi todo ainda desconhecido antes de attingir o valle de S. Matheus, onde uma população de cerca de 16 400 almas tem por unica porta de sahida o porto de Conceição da Barra. Este porto, na foz do rio S. Matheus, dá um calado maximo de 8 pés em marés vivas, com um canal tortuoso e movel na entrada, de fórma que é frequentado apenas por pequenos navios, como o «Penedo», de propriedade do Estado, o qual faz regularmente viagens para Conceição da Barra e S. Matheus. Trata se, entretanto, de uma grande zona de optimos terrenos ainda quasi incultos, cujo desenvolvimento poderá reproduzir ao norte a pujança do Estado no sul.

Para o aproveitamento dessa vasta faixa de terra tornava-se indispensavel a abertura de vias de communicação.

O governo passado mandou abrir um picadão que, partindo de Nova Venecia, viesse ao aldeamento dos indios. Essa foi a primeira via aberta pelo interior entre os valles dos rios Doce e S. Matheus.

O meu illustre antecessor, que se notabilizou por grandes serviços prestados ao Espirito Santo, iniciou a construcção da estrada de ferro que de Collatina seguiria a Nova Venecia, deixando preparado o leito dos cinco primeiros kilometros da estrada. Pareceu me, entretanto, mais indicado tranformar a idéa de estrada de ferro em estrada de automoveis, o que está em execução. Concluidos os estudos dos primeiros 10 kilometros, foi aberta concurrencia publica para a construcção, sendo acceita, por ser a mais vantajosa para o Estado, a proposta do senhor João Frechiani. Este atacou immedtatamente os serviços, havendo terminado mais de seis kilometros. Foi aberta concurrencia para outros dez kilometros, e acceita a proposta do Sr. Cyro Pitanga.

Foram atacados tambem os trabalhos de construcção de Nova Venecia em direção a Col-

latina, estando concluidos mais de quatro kilometros. Pelos estudos feitos, já se verificou, até a travessia de S. José, um encurtamento de 25 kilometros sob o picadão existente. A extensão total será aproximadamente de 120 kilometros, e o custo kilometrico aproximado 20 contos de réis.

SERRA A LINHARES

E' a terceira das grandes estradas iniciadas pelo governo actual. Era uma necessidade imperiosa. O governo estimulou a cultura do cacau no baixo rio Doce. A lavoura desenvolveu-se bastante, prenunciando que será um factor importante do nosso crescimento. Mas a lavoura lutava com difficuldades penosas resultantes da falta de transportes. As communicações actuaes são feitas pela navegação fluvial, que o Estado mantem no rio Doce com o navio »Juparanã», o qual transporta os productos para Collatina, ou para Regencia.

A navegação fluvial é difficil, em vista do rio Doce offerecer muito pouco calado (40 centimetros na estiagem). O porto de Regencia é de difficil accesso, de modo a não ser frequentado ordinariamente por nenhuma embarcação. Nessas condições, uma estrada de rodagem que ligue Linhares, centro da zona productora a Victoria, vem deixar resolvido por muito tempo o problema da sahida dos productos do baixo rio Doce, apesar da distancia ser de cerca de 130 kilometros entre os pontos extremos.

Pensava-se em ligar Linhares a uma das estações da E. F. Victoria a Minas, como solução do problema. Pareceu-nos que não resolveria. O producto percorreria um grande trecho de automovel para afinal permanecer numa estação um tempo enorme á espera de vagão. E os fretes são pesados. A solução resultará da estrada em construcção. Teremos que manter e melhorar a navegação do rio Doce, o que será de manifestas vantagens para toda a região.

A estrada, que se constroe agora, é um prolongamento da estrada de Victoria á Serra e parte do 6° kilometro de Serra a Nova Almeida, isto é, do 35° kilometro contado de Victoria.

O Sr. Nantala Jacob construiu á sua custa cinco e meio kilometros, desde a estrada de Nova Almeida até perto de sua propriedade, em Putiry. Está elle terminando, por conta do Estado, os quatro kilometros seguintes.

Logo que foram concluidos os estudos dos primeiros 10 kilometros, foi aberta concurrencia publica para a sua construcção, tendo sido acceita a proposta do Sr. Nantala Jacob, cujos trabalhos vão muito adeantados. Foi aberta concurrencia para o segundo trecho.

OUTRAS RODOVIAS

A estrada de Cajuby a Imperio se desenvolverá na bacia do rio Itaunas junto ás fronteiras com a Bahia.

A estrada ligará o Imperio no ponto terminal do leito da antiga estrada de ferro de Itaunas e, assim, estabelecerá communicação continua entre Conceição da Barra e as fronteiras de Minas.

O percurso da estrada será cerca de 45 kilometros e o seu custo poderá ser avaliado em 10 contos por kilometro.

A estrada de Victoria a Santa Leopoldina está aberta ao trafego desde 1926. As obras de arte, entretanto, não estão até hoje concluidas, havendo ainda pontes de caracter provisorio. Foram terminadas, neste periodo de governo, algumas pontes, que constam do capitulo «Pontes». As obras de arte que existiam no trecho entre S. Leopoldina e Cariacica, já foram demolidas e substituidas por provisorias, afim de serem construidas definitivamente em cimento armado. Estão promptos os projectos.

Neste periodo de governo têm sido alargados varios trechos da estrada, bem como algumas curvas apertadas.

A estrada de Santa Leopoldina a Santa Theresa teve alargadas algumas curvas de raio muito apertado. A de Figueira a Santa Theresa não apresenta boas condições technicas.

Os serviços de conservação não se têm limitado a conservar a chapa de rodagem, mas têm alargado grandes extensões. Já no pé da serra fizemos construir uma variante com uma extensão de 3 kilometros, tendo a primeira medição custado 32:305$000. Esse serviço foi feito com rampas maximas 0,06, raio minimo de 30 metros e largura de 5 metros. O trecho substituido tinha rampas maximas de 0,13, raios minimos de 15 metros e largura de 3 metros.

A de Figueira a Affonso Claudio foi construida numa extensão de 59 kilometros com rampas maximas de 0,06 e raios minimos de 20 metros. Representa um dos grandes serviços do governo passado á collectividade espiritosantense. Foi inaugurada em Junho de 1928. As ultimas medições foram pagas no segundo semestre do anno passado. Mandamos concluir as rampas dos cortes e fazer quasi toda a drenagem e abaulamento. As despesas da actual administração com a referida estrada attingiram a réis 801:500$000

Na rodovia de Santa Theresa a Collatina faltava, no inicio do actual governo, a construcção de 8 kilometros. Nesse pequeno trecho os

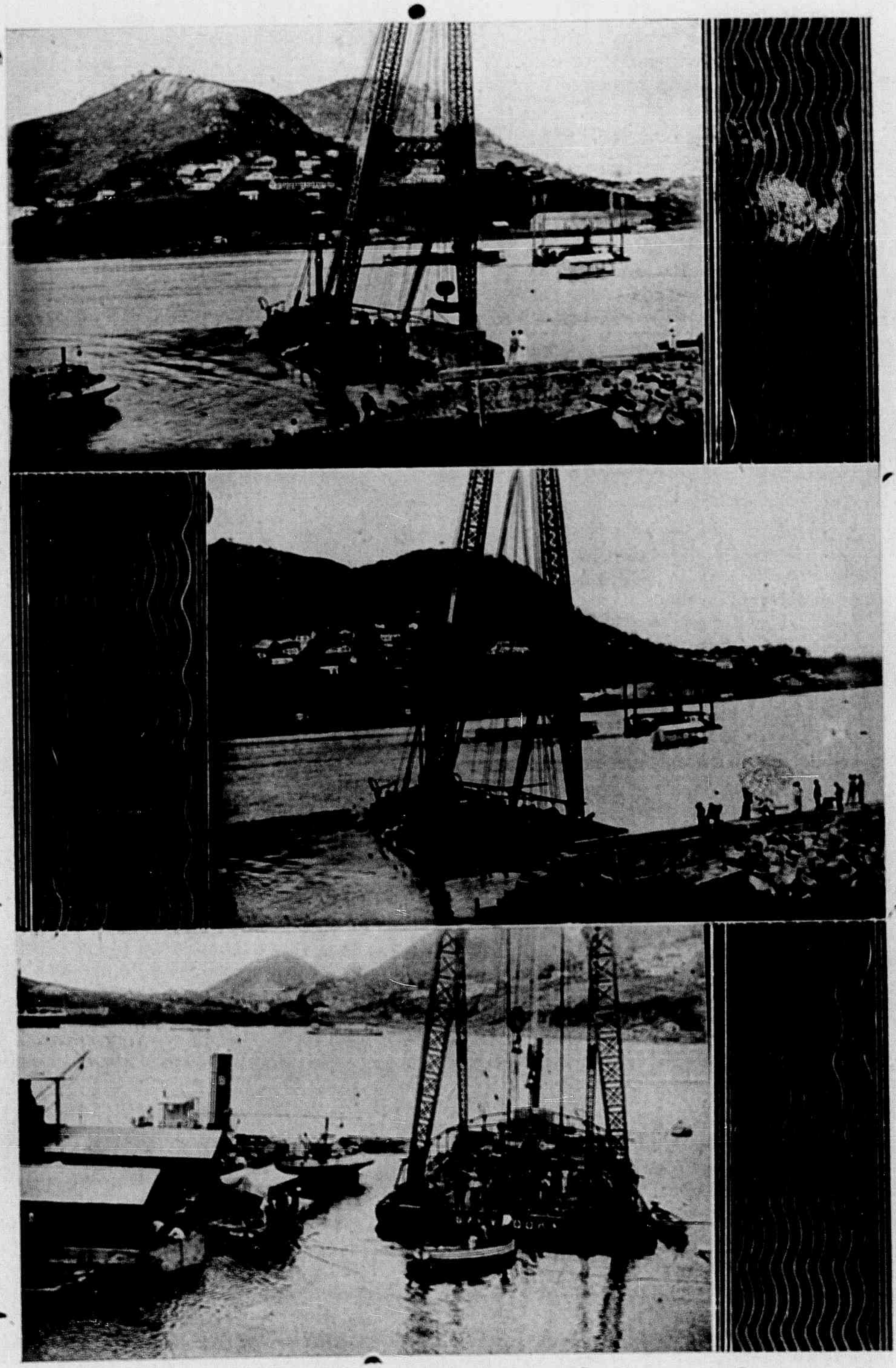

Diversos aspectos da collocação de blocos para a muralha do caes do Porto, que está sendo construido pelo actual governo.

automoveis transitavam pela antiga estrada de forma melhorada. Foi concluida a construcção dos referidos oito kilometros, e alargado um trecho da serra. O valor dos serviços executados pela Companhia, de Julho de 1928 a Junho de 1929, importou em 343:948$000

A ESTRADA DE VICTORIA A VILLA VELHA

Liga a capital do Estado á cidade mais proxima, que é a antiga cidade do Espirito Santo, situada em local saudavel com possibilidade para uma grande e facil expansão.

Foi construida e inaugurada no governo passado. Tratando se de uma estrada destinada a grande transito e de turismo, resolveu o actual governo melhorar as suas condições technicas, não só alargando toda a plataforma para o dobro, o que nos obrigou a grandes cortes e aterro, como rectificando toda a locação, e construindo quatro trechos inteiramente novos, para encurtar e melhorar a estrada

Uma vez concluidos os serviços, as novas caracteristicas serão as seguintes: rampa maxima 0,05, raio minimo 50 metros, largura 8 metros entre valetas, em toda extensão.

—O governo passado mandou abrir uma estrada de segunda ordem, de Cachoeiro de Itapemirim ao sitio da Penha do Gavião.

Ultimamente, estabelecido o plano do tronco rodoviario no sul, resolveu o actual governo que esta estrada passasse a fazer parte do mesmo, de modo que resolvemos prolongar os estudos para Muquy melhorando as condições technicas do trecho já construido.

O reconhecimento para Muquy mostrou a facilidade da construcção da estrada. Ainda não foi feito o estudo definitivo. Já existem 4 kilometros promptos. A despesa importou em réis 43:925$490.

SECRETARIA DA INSTRUCÇÃO PUBLICA

Confiada á alta capacidade technica do dr. Attilio Vivacqua, essa secretaria vem desenvolvendo uma acção de rara efficiencia em prol da intensificação e diffusão do ensino no Estado. A mensagem consigna os seguintes e expressivos dados.

ESCOLAS PRIMARIAS

O ensino, entre nós, foi reorganizado no periodo presidencial do dr. Jeronymo Monteiro, sob a orientação do professor Gomes Cardim, conceituado technico de São Paulo. Possuiamos, em 1908, 124 escolas com a matricula de 3.672 alumnos e frequencia de 2.967. Os nossos governos têm se preoccupado sempre com o problema da instrucção publica, pelo que, já em 1923 tinhamos 484 escolas primarias, com a matricula de 22.019 e frequencia de 15.316 alumnos. Em 1926 o numero de escolas primarias ascendia á 550, a matricula subia a 28.557 e a frequencia a 20.377. Foi publicada, então, uma estatistica geral de accordo com os dados fornecidos pelo Ministerio da Agricultura, Industria e Commercio no qual nós figuravamos em 5º logar, abaixo do Rio Grande do Sul, Paraná, Santa Catharina e São Paulo. Mas de 1926 para cá o nosso desenvolvimento tem sido grande.

Em 1927, o numero das nossas escolas primarias era de 713, com a matricula de 36.958 e frequencia de 26.339 alumnos

Em 1928, tinhamos 892 escolas com 44.449 crianças matriculadas e 34.630 frequentes e passamos a occupar no movimento escolar do paiz o 3º logar, estando collocados acima de nós os Estados de Paraná e São Paulo, conforme o quadro organizado e publicado pela Secretaria da Instrucção.

Hoje temos 974 estabelecimentos primarios com 48.670 alumnos matriculados. E' de esperar se que passem pelas nossas escolas, este anno, 50.000 crianças, o que quer dizer mais de 70 p. da nossa população escolar, calculada esta na base de 10 p. sobre a população geral.

Como vêdes, em 1928, embora já houvessemos realizado um notavel esforço, estavamos com 550 escolas e matricula de 28.557 crianças. Este anno, como já accentuei, temos 974 escolas com 48.670 matriculados.

Devo salientar que a intensificação do ensino primario sempre foi attendida no Espirito Santo, com recursos exclusivamente estadoaes, muito embora as nossas numerosas colonias de população de origem estrangeira, italianas e allemãs pudessem justificar o auxilio federal, a titulo de nacionalização de ensino, conforme recebem os Estados do Rio Grande do Sul, Paraná e Santa Catharina.

Das escolas que funccionaram o anno passado: 747 eram publicas, 115 particulares e 30 municipaes, com a matricula total de 44.494, a frequencia de 37.556 e 11.036 alphabetizações. A proporção entre os alumnos matriculados e os frequentes foi o de 77,84 p., o que constitue media, sobremodo, significativa.

Em 1924 a verba votada para o ensino foi de 1.688:400$000.

A verba votada para o mesmo serviço este anno foi de 5.630:540$000 sem incluir o que é dispendido com subvenções diversas, nem o que é dispendido com obras e construcções de predios escolares.

A CONTRIBUIÇÃO DO ACTUAL GOVERNO

O actual governo criou, neste primeiro anno de administração, 94 escolas, inclusive 3 complementares.

Além de outras providencias tomadas para incentivar e desenvolver a escolaridade, quer publica quer particular, destacamos a localização de 62 escolas, em consequencia da revisão feita para attender melhor as necessidades da população escolar.

E' de justiça salientarmos a cooperação da iniciativa privada em prol da instrucção. Ao lado do desenvolvimento do ensino primario, podemos registrar o do ensino normal e secundario, cujo movimento crescente adiante assignalamos.

Procurando imprimir o maior desenvolvimento ao problema da alphabetização, não deviamos esquecer outro aspecto do problema — o do aperfeiçoamento do ensino. A vossa collaboração a este respeito foi preciosa, reaffirmando o patriotismo da vossa orientação, sempre norteada pelo bem publico. Autorizastes o governo a reformar o ensino, estabelecendo lhe as linhas mestras :

a) O restabelecimento dos exames finaes com provas escriptas e oraes, de modo que o accesso do alumno se faça mediante o criterio baseado na media de applicação, combinada com as das provas de concurso periodico e as das provas terminaes do anno lectivo ;

b) a incorporação aos principaes grupos escolares e escolas reunidas de um curso de dois annos para a formação dos professores ruraes, sendo a matricula desse curso subordinada a condições, regulamentares ;

c) a verificação da capacidade technica do actual professorado provisorio de concurso, mediante provas especiaes ;

d) a forma de nomeação e accesso do magisterio ;

e) adopção das medidas que julgar convenientes para attender a principios da escola activa, ao desenvolvimento da educação artistica e physica, á organização do ensino technico profissional, da inspecção medico dentaria e da assistencia escolar e á fundação de cursos nocturnos e de instituições complementares e auxiliares da escola ;

f) a instituição do fundo escolar;

g) a cooperação entre a União, municipios e o Estado para a diffusão e melhoramento do ensino ;

h) a construcção de predios escolares e parques gymnasticos para educação physica dos escolares.

A grande obra que delineastes encontra-se auspiciosamente iniciada.

APPLICAÇÃO DA ESCOLA ACTIVA NO ESPIRITO SANTO

Cuida o governo da applicação da escola activa. E' necessario preparar os escolares para a vida. A proposito, diz o dr. Secretario da Instrucção, no seu relatorio :

Mas, impossivel pensar-se em reforma de methodos pedagogicos, sem a prévia preparação do professor que deverá applical-os. A nossa Escola Normal será, de certo, mais tarde a preparadora dos elementos realizadores da escola nova.

Em primeiro logar, a titulo de orientação do professorado, a Secretaria procurou desenvolver uma intensa propaganda das directrizes e processos da educação activa, tendo encontrado, nessa phase preparatoria, enthusiastico acolhimento da parte do magisterio estadual, cuja intelligencia e adiantamento, a par de seu reconhecido amor á causa do ensino, assegura um feliz exito ás iniciativas do governo. Convidado para collaborar na applicação dos principios da escola nova, como technico, o professor Deodato de Moraes, foi iniciada sua missão com a organização de um curso pratico de pedagogia, destinado á preparação de inspectores e professores. Annexa a esse curso, funccionará uma «escola de ensaio», onde serão postos em pratica os methodos de educação activa, tendo em vista o prudente criterio de transição que deve presidir uma innovação pedagogica de tão alta transcedencia.

A obra proseguirá gradativamente até que, amanhã, a escola de ensaio de hoje possa transformar-se na Escola Modelo, obrigatoria, para todos os normalistas, como complemento essencial da educação normal.

A funcção do primeiro corpo de professores e inspectores, preparados nos novos processos pedagogicos, será de actuação immediata nos estabelecimentos de ensino, não para adoptal-os desde logo, ao regime radical da pedagogia dynamica, mas, para incorporar, a esses estabelecimentos, praticas de escola activa, o o que, aliás, já estamos realizando com a instituição do ensino agricola nas escolas ruraes, a utilização do cinema, a publicação do «Resumo Escolar», a intensificação de excursões escolares, a criação de circulos de paes, de pelotões de saude, ao lado de outras providencias vitalizadoras das actuaes instituições escolares.

Com as mesmas escolas fechadas, reduzidas, pobres, podem se fazer exercicios que res-

pondam aos fins da educação nova, observa Mallart y Cutó (La Educación activa—pag. 104) «Ainda que se não disponha de logares espaçosos apropriados ás diversas actividades da escola activa, pode se muito bem desterrar o ensino verbalista e livresco e substituil o pela acção vivificadora.

E' verdade que as escolhas actuaes offerecem poucos recursos para fazer com que as crianças encontrem moveis de actividade, objectos de interesse que as incitem a trabalhar.

Nesta capital são equiparados á Escola Normal o Gymnasio São Vicente de Paula e o Collegio N. S. Auxiliadora. Ao primeiro já me referi. O Collegio N. S. Auxiliadora é um estabelecimento que honra o nosso Estado. O Collegio Pedro Palacios, de Cachoeiro de Itapemirim, está sob o regime de fiscalização prévia para o effeito da equiparação solicitada.

ENSINO MUNICIPAL E PARTICULAR

Segundo os dados estatisticos, vemos que o Estado tinha, em 1928, 115 escolas particulares, com a matricula de 6.493 e a frequencia de 5.066, 30 escolas municipaes, com a matricula de 1.275 e a frequencia de 974, num total de 7.768 matriculados e de 6.030 frequentes, o que corresponde, respectivamente, 77,87 % e 76,45 % da matricula e frequencia geraes. Os cursos particulares e municipaes apresentaram 1.345 alphabetizações, o que constitue uma importante percentagem de resultado didactico. A distribuição do ensino primario e municipal, de accordo com os municipios, figura no quadro constante do Relatorio do dr. Secretario da Instrucção pelo qual se verifica que apenas dez municipios mantêm escolas, destacando-se entre elles, em primeiro logar, Cachoeiro de Itapemirim, com 9 escolas, em segundo, Itapemirim, com quatro, e em terceiro, Rio Novo e Anchieta com três cada um.

Apreciavel concurso prestou á instrucção publica o ensino privado, nelle compreendido o municipal.

GYMNASIO DO ESPIRITO SANTO

Funcciona o Gymnasio do Espirito Santo sob a competente direcção do Dr. Luiz Adolpho Thiers Velloso, cathedratico de Portuguez.

As diversas materias do curso são ensinadas por um corpo docente de reconhecida capacidade technica, o que tem assegurado ao nosso principal estabelecimento invejavel conceito.

Os alumnos que terminam o curso no nosso Gymnasio logram approvação nos exames vestibulares das academias.

Impõe-se, entretanto, que se dê ao Gymnasio uma installação condigna. O edificio em que funcciona está em optimo local e é relativamente novo. Mas não comporta mais o Gymnasio, que se tem desenvolvido muito.

O Gymnasio perdeu este anno um dos seus elementos mais prestimosos e competentes, o professor Carlos Mendes, cathedratico de Inglez.

A inspecção continúa a cargo do Dr. Sebastião Barroso Nunes, sempre devotado no cumprimento das suas funcções, o que tem sido de alta conveniencia para o nosso educandario principalmente no que diz respeito ás relações com o Departamento Nacional do Ensino.

A ACÇÃO DA SECRETARIA DO INTERIOR

A' frente dessa secretaria, o Dr. Mirabeau Pimentel vem attendendo, com efficacia, aos differentes e importantes problemas que ella superintende.

Assistencia aos alienados, aos menores e abandonados e aos invalidos

São tres problemas—diz a mensagem—que exigem solução immediata. Estou empenhado em resolvel-os. Penso em collocar a Escola de Reforma de Menores e o Asylo de Invalidos na Fazenda de Maruhype. O Abrigo para Meninas Perveitidas, á rua Sete de Setembro desta capital, já tendo adquirido, para este fim, a propriedade do Sr. José Ribeiro de Souza. Quanto ao sanatorio de alienados, embora a urgencia do assumpto, ainda não pude assentar o local da construcção. Actualmente estão recolhidos no Asylo Deus, Christo e Caridade, em Cachoeiro de Itapemirim. Para o recolhimento de menores ha nesta capital tres estabelecimentos que prestam assignalados serviços. E são os orphanatos Jesus Christo Rei, para meninos: Coração de Jesus e Santa Luzia, para meninas. Em Cachoeiro de Itapemirim ha o Asylo Deus, Christo e Caridade, para crianças de ambos os sexos. Todos são subvencionados pelo Estado com.... 6:000$000 annuaes, respectivamente. As obras empreendidas pelo padre Leandro Dell'Uomo, dedicado fundador e director do Asylo Jesus Christo Rei, as quaes são de vulto notavel, foram auxiliadas pelo actual governo com 30 contos de réis, tendo sido pelo governo passado com 160:000$. Os asylos merecem todo o amparo do governo, dentro das suas possibilidades.

O ESTADO SANITARIO DO ESPIRITO SANTO E' BOM

Não obstante a nossa approximação da Capital Federal, onde grassou a febre amarela, e

apesar de estarmos em communicação diaria com aquelle grande centro, por via terrestre, e quasi diaria, por via maritima, não registramos a invasão de febre amarela em nossa terra.

Houve um caso suspeito em Mimoso. Foram adoptadas immediatas providencias. Não se repetiu. E já são decorridos varios mezes.

Appareceram casos de febre typhica em Itaguassú, Lauro Muller e Collatina. O governo agiu immediatamente. Foram vaccinadas 805 pessoas.

Em Linhares houve um surto de paludismo. Logo chegou ao meu conhecimento, foi enviada uma turma de soccorro para debellal-o.

Ha necessidade de cuidarmos seriamente da saude infantil, tendo em vista o coefficiente do obituario das crianças, especialmente no primeiro anno de vida. E' assumpto de palpitante interesse para o Estado. O Departamento tem distribuido gratuitamente leite ás crianças pobres, desta capital. No anno de 1º de Julho de 1928 a 30 de Junho de 1929, foram distribuidos 5.658 litros.

GABINETE DE IDENTIFICAÇÃO

Apesar de mal installado, vem preenchendo satisfatoriamente os seus fins, pela esplendida organização e proficua direcção.

O material foi melhorado com um apparelho photographico «Bertillon», um apparelho «Kodack», para ampliações photographicas, um apparelho epidactyloscopio para ampliação de impressões digitaes e pesquisas, e armarios de aço, além de livros necessarios á respectiva bibliotheca.

Em 1928 foram identificados 726 homens e 15 mulheres. No primeiro semestre deste anno, 921 homens e 53 mulheres.

INSTRUCÇÃO MILITAR

O serviço de instrucção militar do Regimento Policial Militar está sob a direcção do Capitão Benedicto Castro de Oliveira, official distincto da Força Publica do Estado de São Paulo, gentilmente posto á nossa disposição, a meu pedido, pelo governo daquelle Estado. O Capitão Castro trouxe como auxiliares dois sargentos, um dos quaes destinado á instrucção do pelotão de cavallaria. Os serviços a cargo do Capitão Castro estão bem iniciados sendo sensiveis os progressos que os nossos homens já demonstraram em pouco mais de trinta dias de instrucção, o que sem duvida lhe attesta a capacidade.

REGIMENTO POLICIAL MILITAR

A nossa corporação militar, que sabe cumprir com galhardia e patriotismo os seus deveres, está sob o commando interino do Major Herminio de Hollanda Cavalcanti, fiscal do pessoal, desde que, por motivos particulares, pediu demissão o Dr. Octavio Alves de Araujo, Capitão do Exercito brasileiro, a quem o nosso regimento deve valiosos serviços. O Major Cavalcanti vem servindo com tenacidade e dedicação.

Conforme salienta o Dr. Secretario do Interior, no seu relatorio, ha necessidade de ser augmentado o effectivo da Força Publica para que o policiamento não fique prejudicado na sua efficiencia, tendo se em vista o rapido crescimento do Estado.

O quartel do regimento está em precarias condições. Deve ser substituido, construindo-se edificio novo. Temos escolhido o local, na Fazenda Maruhype, e organizado o projecto pela Commissão de Melhoramentos.

O egregio Presidente do Tribunal Superior de Justiça e o Dr. Secretario do Interior encarecem a necessidade imperiosa da construcção de edificios para cadeias e quarteis no interior. O Estado tem construido alguns. E' necessario continuar o programma das construcções.

No anno passado foram adquiridos para o regimento 335 fuzis Mauser 325 sabres punhaes e 100 revolvers «Defensor».

CORPO DE BOMBEIROS

O nosso Corpo de Bombeiros não dispunha de material efficiente. Foram adquiridos dois auto-bombas de piston Hatfield, de 300 g lões por minuto, de Merrynveather & Sons Ltda., preço global de 209:600$000. E' material de primeira ordem. Foram adquiridas tambem 60 mangueiras de lona, com revestimento interno de borracha e o material julgado mais urgente, tudo constante do relatorio da Secretaria do Interior.

O Corpo de Bombeiros está sendo instruido pelo primeiro Tenente do Corpo de Bombeiros do Rio de Janeiro Domingos Maisonette, posto á disposição do Estado, a meu pedido, pelo Sr. Ministro da Justiça, Dr. Vianna do Castello. E' official competente e esforçado, como demonstram os resultados obtidos.

COMMISSÃO DE MELHORAMENTOS DA CAPITAL

Sendo Victoria uma cidade magnificamente favorecida pela sua belleza panoramica, impunha-se o auxilio da mão do homem á natureza, para adaptal-a ás exigencias de hygiene e belleza das cidades modernas e fazel-a o reflexo exacto da grandeza do Estado. Accresça se a

isso a necessidade imperiosa de um plano de conjunto que, dentro dos principios de urbanismo guie o crescimento de Victoria.

Por isso, contractou este governo um notavel engenheiro patricio, que tem a seu cargo o plano de remodelamento da Capital. E' o Dr. Raul Lessa de Soldanha da Gama. Foi constituida, chefiada por elle e subordinada á Secretaria da Agricultura, a Commissão de Melhoramentos da Capital que, além do plano geral da cidade, se incumbe, tambem, da confecção de plantas para edificios publicos, do serviço de censura dos projectos para edificações urbanas, para o loteamento e arruamento de terreno pertencentes a particulares e locação de novos alinhamentos.

DESAPROPRIAÇÕES

Para levar avante o plano de remodelação e saneamento da Capital, o governo já adquiriu cerca de 80 casas, que estão sendo demolidas, nas ruas Domingos Martins, Dois de Dezembro, José Marcellino e Caramurú. Damos adiante a descriminação dos predios adquiridos, com os respectivos preços.

TRABALHOS CONCLUIDOS E EM ANDAMENTO

Levantamento, nivelamento e estudos sobre os leitos das estradas, de Ferro Victoria a Minas e Leopoldina no municipio do Espirito Santo, desde o rio Marinho até ao Paul, compreendendo São Torquato, São Carlos, Argolas e Paul onde foi projectada a estação inicial das estradas de ferro Littoral e Leopoldina, incluindo o novo cáes.

Projecto completo para a construcção do grupo escolar no municipio de Alegre.

Desenhos para os novos sellos do Thesouro do Estado.

Projecto de uma cidade jardim, (villa operaria), no arrabalde da Gloria, municipio do Espirito Santo.

Projecto de grupos de 16 habitações para serem construidas no novo arrabalde da Gloria (casas baratas).

Projecto de remodelação da Ladeira Pernambuco, alargando-a e dando lhe declividade conveniente ao facil transito de vehiculos.

Projecto de prolongamento da rua da Valla, da Chacara Moniz Freire, até á Ladeira Pernambuco.

Projecto de alargamento e embellezamento da rua General Ozorio, compreendida entre a rua do Commercio e a Escadaria Cleto Nunes.

Projecto de alargamento e embellezamento do trecho da rua da Lapa entre General Ozorio e Ladeira da Tapera.

Projecto da nova rua Caramurú e embellezamento dos locaes circumvizinhos.

Projecto de uma praça circular no entroncamento das ruas Gama Rosa, São Francisco, D. Fernando e Caramurú.

Projecto de alargamento da rua 1º de Março, desde General Ozorio até á Escadaria do Palacio Presidencial.

Projecto de alargamento da rua 23 de Maio,

Projecto de uma praça para automoveis no local do antigo mercado municipal, compreendendo o conjunto architectonico da mesma praça, em cujo centro se acha localizado um grande relogio publico.

Projecto de urbanização de toda a área conquistada ao mar pela segunda e terceira secções do caes do porto, desde o armazem n. 3 até á Pedra Branca, sendo projectados mais quatro armazens, inclusive o de desembarque de passageiros e guarda malas, novas praças, jardins, e duas grandes avenidas de 30,00 ms. de largura.

Levantamento da planta cadastral da cidade de quasi toda a zona central.

Ante-projecto de um viaducto ligando o morro do Forte ao Penedo, sobre a entrada do porto de Victoria, ligando a cidade de Victoria ao municipio do Espirito Santo.

Projecto completo da nova penitenciaria.

Projecto completo do novo quartel do Regimento Policial Militar.

Projecto de um abrigo para meninas pervertidas.

Projecto do edificio das escolas de Affonso Claudio.

Projectos e detalhes para o salão de cotações da Bolsa do Café.

OBRAS DO PORTO DA CAPITAL

E' esta uma das grandes obras que mais falta tem feito ao desenvolvimento do nosso Estado.

A ella temos dedicado o nosso maior interesse, de sorte que a tenhamos concluida dentro de pouco tempo.

Neste sentido, innovou o actual governo, a 9 de Fevereiro ultimo, o contracto de empreitada para a sua construcção, feito em Março de 1926, com a Societé de Construction du Port de Bahia.

Modificou se ahi, devido ás difficuldades que a espessa camada de lama existente offerecia ao preparo das fundações e assentamento dos blocos artificiaes, o processo de construcção de prolongamento da 1ª secção, tendo-se adoptado o ar comprimido para construcção das fundações até á cota de 6,00.

Contractou se ao mesmo tempo a construc-

ção de mais 500 metros de caes, que constituirão a 2ª secção. Para essa secção, o typo adoptado de 8 m. 50 de eixo a eixo, ligados entre si por lages nervuradas de concreto armado, typo semelhante ao empregado no prolongamento do caes do Rio de Janeiro. Devido á natureza geologica do terreno de fundações, em que só se encontra rocha a grandes profundidades, a applicação desse typo de caes conduzirá a notavel economia sobre o typo anteriormente empregado. Para sua construcção foi encommendado um caixão amovivel munido de guindastes e installações Diesel, electrica, e uma essecadeira metalica. Ambos devem chegar aqui dentro de pouco tempo.

Fixaram-se prazos para terminação dos diversos serviços, de modo a permittir o inicio da exploração industrial do porto ainda neste quatriennio. Mereceu especial attenção o desmonte da rocha submarina, o que se torna necessario para o aprofundamento do ancoradouro.

O serviço de derrocamento submarino, que devia ser feito antes da construcção da muralha do caes, como estamos agora praticando no novo trecho em construcção, não o foi, infelizmente, na parte já construida. Só agora estamos desmontando a rocha, de maneira a permittir o aproveitamento do caes construido, onde já existem dois armazens concluidos com os respectivos guindastes.

Mesmo depois da rocha retirada, aquelle caes somente servirá para acostamento dos navios de pequena cabotagem, devido ao seu calado de 4,50. Quanto ao armazem nº 3, não tendo havido o necessario cuidado na collocação do aterro atrás da muralha do caes construido, houve movimento irregular da vaza, deslocando e partindo estacas. O governo legalmente pagou o serviço feito, embora não aproveitodo.

PRIMEIRA SECÇÃO DO CAES — CAES E ACCESSORIOS

Principiámos a 5 de Março a construcção, a ar comprimido, das fundações do trecho de 130 metros que faltavam para conclusão da 1ª. secção do caes, estando já preparados 47m,50 até á cota — 6,00. Em meiados de Agosto foi iniciada a collocação dos blocos artificiaes, depositados em Argolas. Terminámos tambem, no trecho do caes existente, o assentamento da cobertina e da linha dos guindastes e construcção da canaleta.

As despezas effectuadas são assim discriminadas:

Caes de saneamento	6:865$395
Caes de 4m 50	69:907$520
Caes de 8m,50.....	214:965$261
No total de.....	291:738$176

Desmonte na rocha submarina — Este serviço foi principiado já no actual governo, com uma producção insignificante. Na reforma do contracto foi augmentado o preço da extracção da rocha, que era deficitario no contracto primitivo, obrigando-se a Société de Constrution du Port de Bahia a adquirir apparelhamento adequado, de forma a poder desenvolver a producção. Estão trabalhando actualmente a perfuratriz, 2 apparelhos de escaphandros, 2 guindastes de 10 toneladas e a cabrea «Salvadora», de 100 toneladas. A producção tem attingido os cubos prefixados no contracto. Deverá augmentar consideravelmente com a derrocadeira typo Lobnitz, semelhante á que trabalha nas obras do prolongamento do caes do Rio de Janeiro e que foi especialmente encommendada na Europa. Começou a trabalhar a 22 de Agosto. Dispendemos com este serviço a importancia de 106:869$937.

Armazens. — Foram concluidos os armazens I e II, inclusive a montagem das pontes rolantes e illuminação electrica. Quanto ao armazem III, aguardamos a conclusão do aterro do prolongamento do caes para iniciarmos a sua nova construcção. As despezas effectuadas com os armazens, até o presente, têm sido: para o armazem I 869:377$708; para o II, 870:358$088; para o III, 504:782$169, sendo que á actual administração coube o pagamento das quantias seguintes:

Armazem I	316:644$548
Armazem II	337:020$928
Armazem III	242:668$169
Num total de.....	896:333$645

Apparelhamento mechanico — Foi feita a montagem de 9 guindastes electricos e 8 pontes rolantes dos armazens I e II.

Estrada da Praia Comprida — Esta estrada era pavimentada de macadam, sendo a sua conservação muito onerosa e difficil, nunca se mantendo o leito em boas condições, apesar da despeza de 1:000$000 por kilometro e por mez. Foi então aberta concurrencia publica para a sua pavimentação em concreto armada. Foi acceita a proposta do Sr. Seraphin Derenzi, que já concluiu os serviços. Já foram pagos..... 219:957$404. O serviço custará pouco mais de 300:000$000.

Os serviços constaram da regularização do leito e execução de uma lage de cimento armado, feita de concreto de 300 kilos de cimen-

DR. ATILIO VIVACQUA

Amanhã, os amigos e admiradores do exmo. sr. dr. Attilio Vivacqua, illustre Secretario da Instrucção, terão a feliz opportunidade de lhe testemunhar seus votos de estima e apreço pela passagem do seu anniversario natalicio.

Espirito-santense que abrilhanta e honra, entre os expoentes maiores, a cultura e o brio da collectividade conterranea, pelos fulgores de sua intelligencia e nobreza de qualidades pessoaes--o dr. Attilio Vivacqua, na vanguarda dos grandes valores que têm por sua conta os destinos presentes da administração publica estadual, como advogado, como parlamentar, como director da Companhia Territorial e, agora, como auxiliar do governo, é uma figura de sympathia irradiante e envolvente, com o privilegio de transformar em amigos aos que se acercam do seu convivio amavel.

Ao notavel e empolgante problema do ensino publico, que está enthusiasticamente estudando e desenvolvendo sob o contrôle do seu pragmatismo prudente e constructivo, vem elle dando os melhores recursos do seu prestigio e enthusiasmo, imprimindo lhe rumos modernos e efficientes, que marcarão, de certo, um dos aspectos mais caracteristicos e brilhantes em realizações fecundas do actual governo espirito-santense.

A *Vida Capichaba* sente-se, por isso mesmo, muito á vontade para levar ao distincto amigo e conterraneo, cuja energia serena uma bondade suave tempera gratamente, fixando lhe o traço incisivo das individualidades superiores, as suas felicitações cordialissimas, com votos de longa existencia.

—Commemorando a passagem desse anniversario, o professorado desta capital e os funccionarios da Secretaria da Instrucção, amanhã na Escola Normal ás 9 1|2 horas da noite, offerecerão ao dr. Attilio Vivacqua uma homenagem significativa e carinhosa.

Dr. Attilio Vivacqua

Secretario da Instrucção

to, por metro cubico, tendo como armadura ferros de 1|4", distanciados de 0m,20 tanto no sentido longitudinal como no sentido transversal.

Foi tambem construido ao longe de toda a estrada, um muro de arrimo necessario para obter-se a largura desejada, e ficar um serviço mais bem acabado. A largura da chapa é de 4,50, que, sommada aos 2 metros da linha de bonde, perfaz uma largura total de 6m,50. A linha de bondes foi levantada em alguns logares e rebaixada em outros de maneira a ficar no mesmo grado. O serviço de nivelamento da linha, em grande parte, foi pago pelo governo do Estado de accordo com o contracto existente.

17) SERVIÇO TELEGRAPHICO

Este serviço ainda não pôde equilibrar as suas despesas com a receita, devido ao, mau estado das linhas e estabelecimento de ramaes que não podem presentemente dar renda, nem para cobrir as despesas correntes do pessoal empregado.

A linha toda era feita sobre postes de madeira, em grande parte de má qualidade. Logo no inicio do governo ficou deliberado o concerto geral da linha com substituição dos postes de madeira ainda em bom estado, porque, além de não haver trilhos para substituir todos, accresce a circumstancia de serem aproveitados sómente os de madeira de boa qualidade. O numero de postes de ferro será, depois de concluido o serviço, de 1.200. A linha de Figueira a Affonso Claudio está sendo mudada para acompanhar o traçado da estrada de rodagem; está sendo feita a substituição parcial dos fios de ferro por outros de cobre. A linha telephonica, acompanhanddo a estrada de

rodagem, tem a vantagem de ficar bem facilitada a fiscalização e conserva.

Já demos ordem para a pintura dos postes de madeira, com tinta «venarius carbolineum», afim de immunizal os, e dos de ferro com «Inestol».

O serviço de communicações telephonicas tem sido muito irregular, devido ao mau estado das linhas. A receita ainda não augmentou a partir de 1924, tendo-se mantido numa média mensal inferior a 2:000$000. A renda total do ultimo anno foi de 20:000$000 aproximadamente.

O valor das despesas, pagas importou em 148:653$852, incluindo uma despesa de 40:583$000, feita com a nova linha de Figueira a Affonso Claudio. Nos restantes 108:070$252 estão incluidas as despesas com o pessoal, permanente com o pessoal extraordinario e com a reforma das linhas entre Victoria e Santa Theresa.

NAVEGAÇÃO DO RIO DOCE

Continúa a ser feita pelo navio «Juparanã» que faz quatro viagens redondas por mez entre Collatina e Regencia. A receita não equilibra com as despesas apesar de termos procurado fazer a maior economia.

A receita, no periodo de 1° de Julho de 1928 a 30 de Junho de 1929 está avaliada em..... 34:823$500, numa media mensal de 2:901$958. Não é possivel ainda dal-a exactamente, por faltarem dados completos.

A despesa foi de 75:422$450 numa media mensal de 6:285$203 o que dá um «deficit» medio de 3:383$245 mensaes.

Este serviço ainda deixa muito a desejar; porém, dentro de pouco tempo, estará elle em melhores condições, porque novas providencias serão tomadas.

Exhortação do poente

No bosqueirão da penedia escura,
que diviso daqui, guardando a estrada
ha uns arbustos glaucos, na enseada
dum prado de oceânica verdura.

Segue o arcaboiço da montanha dura
a curva timorata da jornada
e, ao vel a no horizonte estrangulada,
dá lhe o verde apiedado sepultura.

Assim, esperança tarda e tão covarde
sepultarás a ultima fadiga
do meu cansado querer. O sol não arde

já e, por isso, o verde se mitiga.
Mas creio como vós, nuvens da tarde,
que num raio do poente a aurora siga.

S. Theresa, 26 9 929.

Edmundo Correia Lopes.

Dr. Bernardino Monteiro

Fez annos no dia 6 do corrente o exmo. sr. dr. Bernardino de Sousa Monteiro, nosso representante no Senado Federal.

Tendo governado este Estado no periodo de 1916 — 920 na sua proficiente gestão demonstrou o venerando espiritosantense excellentes qualidades de estadista, dando á nossa politica o influxo benefico do seu grandioso espirito tolerante e essencialmente democratico.

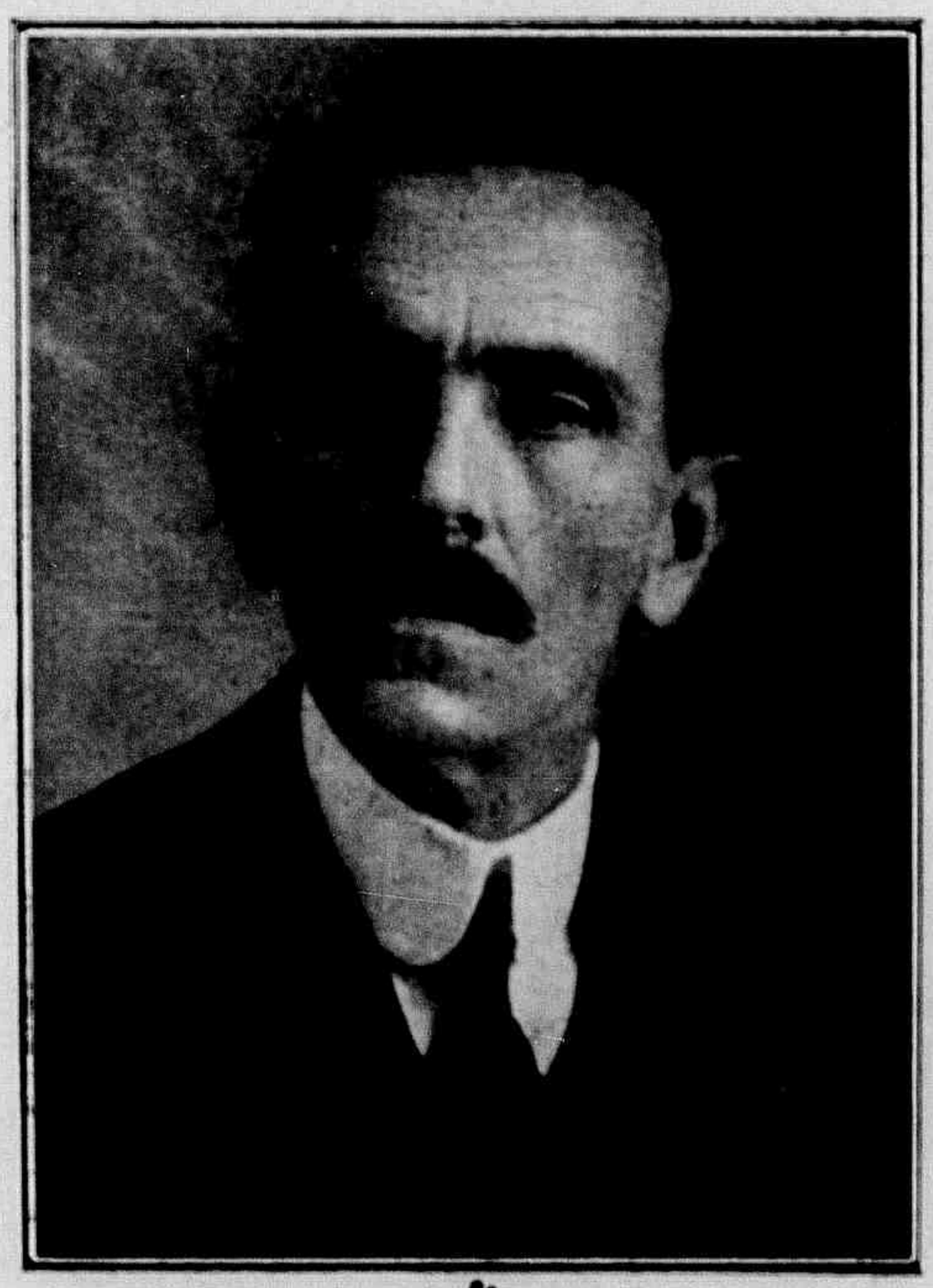

Dr. Bernardino de Souza Monteiro, Chefe do P. R. E. E. S.

Como presidente da commissão executiva do P. R. E. S., vem s. exa. cooperando sempre para concordia e a grandeza dessa valorosa agremiação politica, tendo bem elevado o seu ideal de grandeza da terra, que lhe serviu de berço.

No Senado tem s. exa., com raro brilho, sabido dignificar o mandato que lhe foi outorgado pelos seus compatricios, que vêem em s. exa. um verdadeiro padrão de hombridade e honradez.

A *Vida Capichaba* sente-se alegre por lhe levar as suas sinceras homenagens, desejando ao illustrado conterraneo mais dilatados annos de preciosa existencia.

«Pic-nic» realizado em Maguinhos, pela officialidade do Regimento Policial do Estado.

Dr. Guilherme de Carvalho Serrano

Guilherme Serrano é um brilhante conterraneo nosso, que se destaca hoje na vida medica espirito-santense.

Publicando o seu *cliché*, sentimo-nos no dever de noticiar lhe a magnifica these de doutoramento, que defendeu, em maio deste anno, na Universidade do Rio de Janeiro, e que lhe deu merecida distincção.

A profunda dissertação do jovem medico versou sobre assumpto importantissimo, que elle submetteu ao titulo—*Da procedencia do cordão umbelical* — e, comquanto se trate de materia fóra do nosso julgamento, affirmamos que é um bello trabalho de pesquizas scientificas no campo da medicina, um extraordinario documento da mentalidade nova e brilhante do dr. Guilherme Serrano, que o fez acompanhado de observações colhidas na Santa Casa de Misericordia do Rio e no Hospital Pró-Matre, ao lado de intellectualidades como Fernando de Magalhães e João Camargo.

De sua these se deprehendem provas de absoluta posse da materia, e vê se que foi merecidamente premiado o esforço e o talento desse distincto moço.

Agradecemos lhe o exemplar que muito delicadamente nos offereceu.

O SUICIDIO DE UM CACHORRO

(APOLOGO)

Encontraram se, um dia, num desencontro da Vida.

O homem, pobre e triste, batido de tempestades interiores, e o cachorro, um miseravel esqueleto canino, trepado sobre quatro pernas vacillantes.

Uma reproducção do poema de Junqueiro.

Fiel e o pintor.

Ou melhor: um cão e um vagabundo, hospedes do mesmo desabrigo, saciados da mesma fome, duas vidas, emfim, que se pareciam e se tocavam, sob todos os aspectos...

***

Quando a Noite descia e se cobria de uma prataria alvadia, os dois, silenciosos, devoravam com os olhos avidos a bolacha luminosa da Lua.

E erravam pelas ruas...

Ali, uma cadellinha enfeitada de laços de fitas e fazendo tilintar os brincos dos guizos, fugia aos affagos tendenciosos de um Terra-Nova encoleirado.

Acolá, um mocinho de aspecto romantico ruborizava-se e estremecia ouvindo o que lhe sussurrava uma rapariga inexperiente...

A vida, em redor delles, era uma festa.

E os dois, silenciosos, devoravam com os olhos avidos a bolacha luminosa da Lua, quando a Noite descia e se cobria de uma prataria alvadia...

***

Cançado do heroismo de semelhante existencia, o homem decidiu acabar com ella.

Sem um amor, sem uma saudade e sem uma esperança, de nada lhe servia, na verdade, a peregrinação inutil em que se obstinava.

Resolveu suicidar-se.

E o cão, que se acostumara a apprehender-lhe os pensamentos pelos sulcos do rosto cavado e grave, deliberou acompanhal-o nesse gesto supremo de renuncia.

***

O bairro formigava.

Gente que ia, gente que vinha, indo e vindo para as suas alegrias e tristezas.

Automoveis.

Um automovel em marcha rapida e dois vultos que se vão postar, resolutamente, no leito da rua.

De repente, estridulam no ar uivos lancinantes, seguidos de um mixto de exclamações humanas, fonfonadas de «omnibus» e campainhadas de bondes interrompidos.

Esguichos de sangue sujando o asphalto oleoso e um corpo esmagado, dividido em pedaços...

***

O Cachorro atirara-se debaixo do auto.

O homem, no dia seguinte, foi visto a errar pelas ruas, devorando com os olhos avidos a bolacha luminosa da Lua...

OSWALDO SANTIAGO

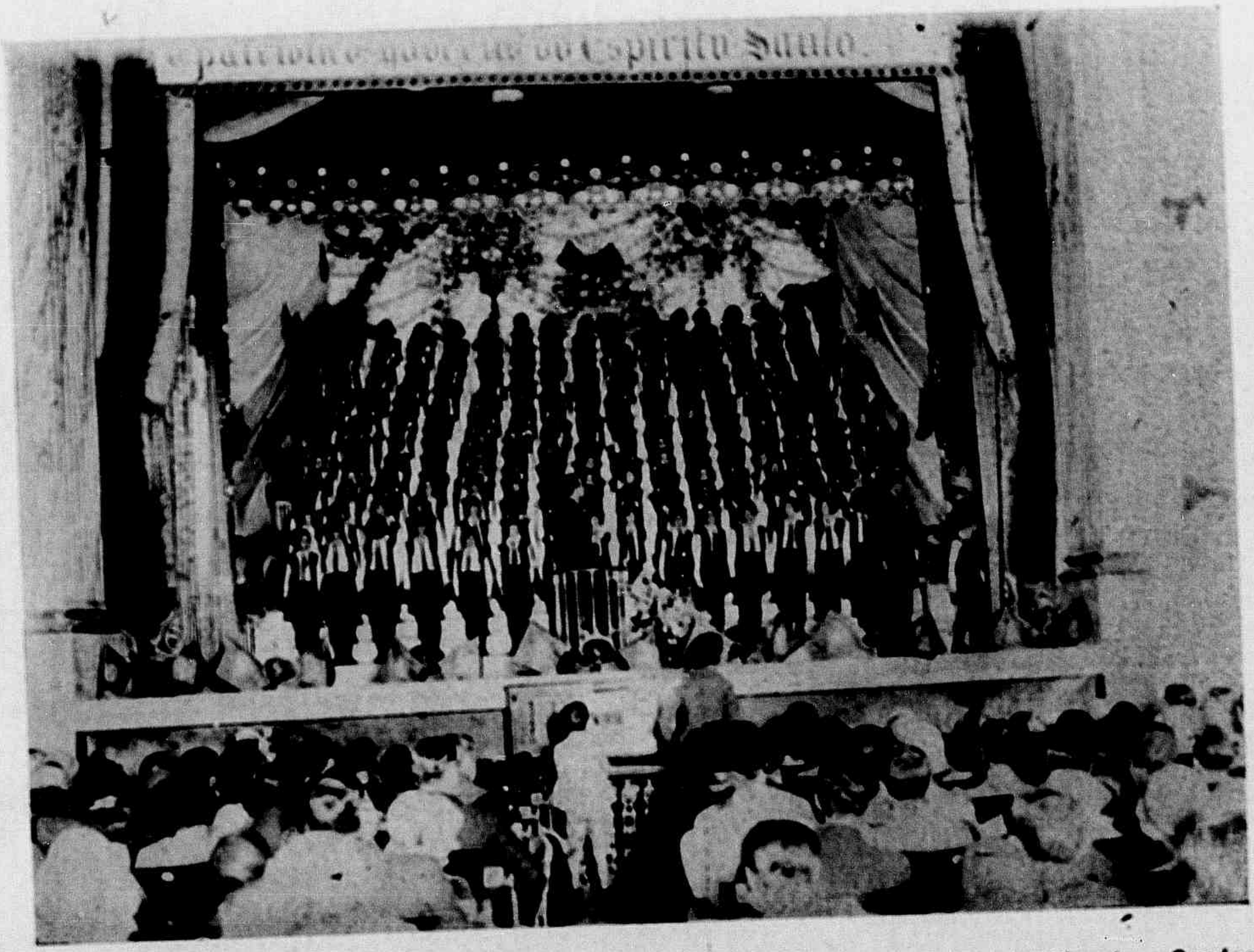

Apresentação do coro orpheonico da Escola Normal Pedro II, no palco do Theatro «Carlos Gomes», na noite de 5 de setembro ultimo, pelo professor Paulo Cardim, com o auxilio do maestro Sierra.

O sr. E. Paul Coopman, director commercial da Companhia Aeropostal em Victoria, em seu gabinete de trabalho.

Felicidade

(AO CODECEIRA)

Num sorriso macio de bondade,
Depois de as cartas todas consultar,
Ella falou assim:—«Felicidade...
Ai quanta, quanta, filho, irão achar...»

—Na velhice?—«Não sei. Na mocidade
Talvez.. Em um sorriso, ou num olhar...
De que vale, porém, saber a idade?
Que vale o dia justo precisar?»

Já vou para a velhice caminhando..
Mas a felicidade promettida
Não sei si chegará... como, nem quando..

Espero-a, sem rancôr nem ansiedade,
Porque a maior ventura desta vida
Está na espera da felicidade..

ARMINDO BAPTISTA

REGIMENTO POLICIAL MILITAR

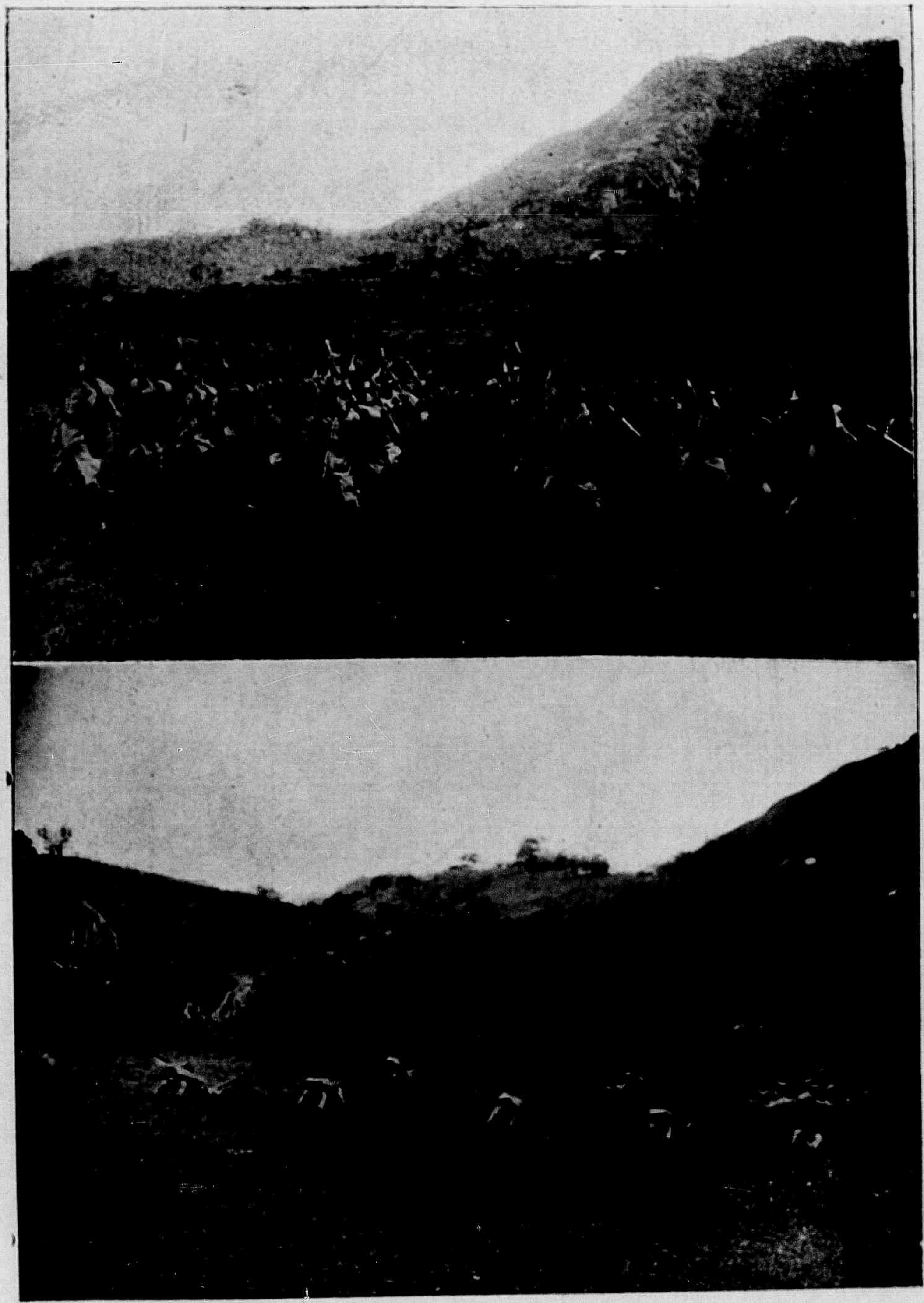

Ao alto: — *Praças devidamente equipadas em «esgrima de bayoneta»*; em baixo: — *as mesmas praças em «linha de fogo» nas manobras da nova instrucção militar por que têm passado ultimamente.*

Covardia

Para a «Vida Capichaba»

Si ella bater de novo á minha porta,
Arrependida para o meu amor,
Hei de dizer lhe tudo quanto corta
Minh'alma, como um gladio vingador.

O que vier desse gesto, pouco importa!
— Não se fez cega e surda á minha dor?
Pois bem, nem mesmo se hoje a visse morta,
dar lhe hia a reverencia de uma flor...

Mas, ai!?, batem de leve na janella...
Entram a sala... (Sua voz)... E' tarde
Para fugir de vel a!... Enfrento a... E' ella!...

Hesito... Tremo... E, exanime, vencido,
Caio nos braços seus como um covarde
e me ponho a chorar como um perdido!...

ADELMAR TAVARES

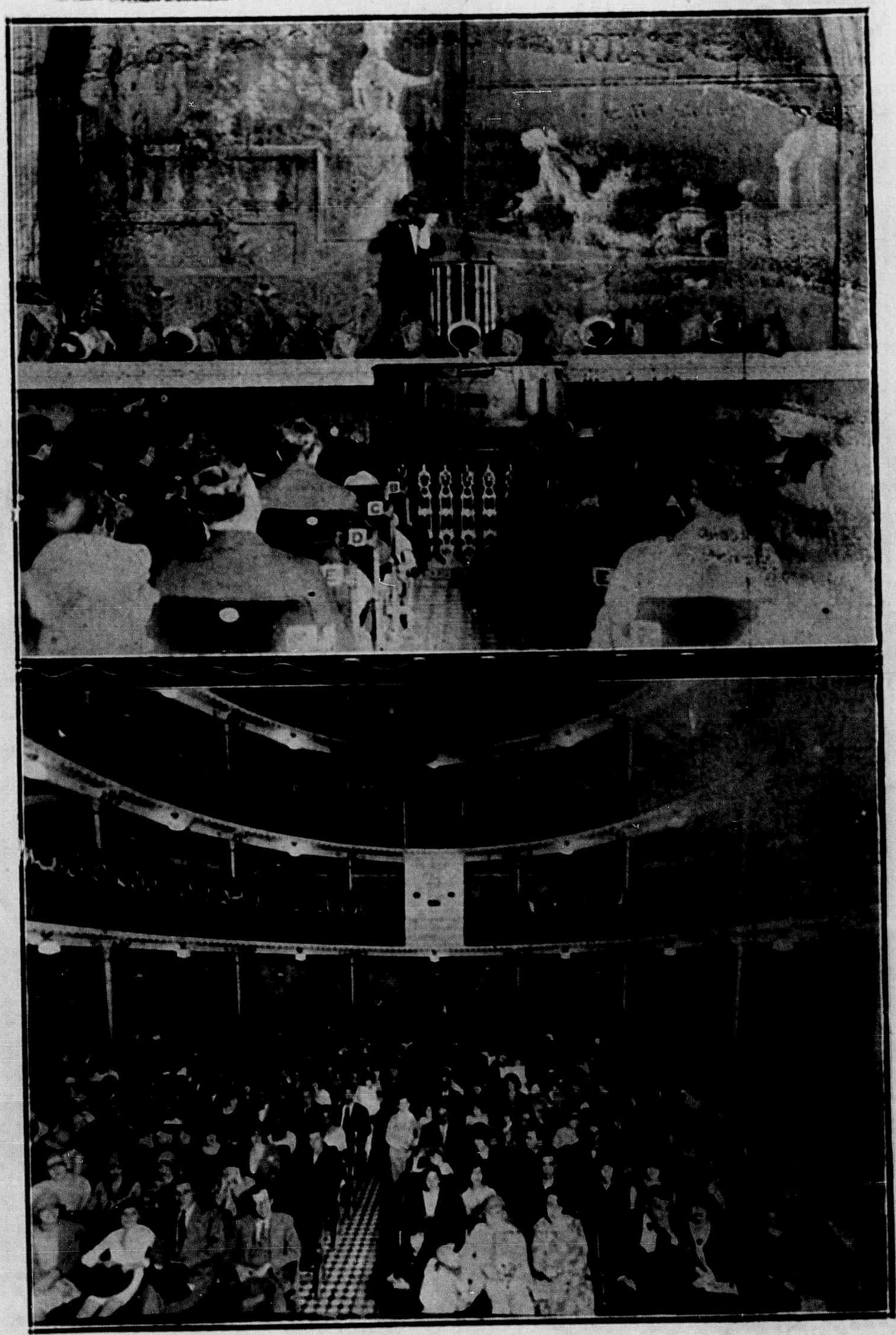

EM CIMA: O professor Paulo Cardim lendo o discurso de apresentação dos Orpheons Escolares, na noite de 5 de setembro ultimo, no Theatro «Carlos Gomes». EM BAIXO:—A numerosa assistencia que os applaudiu.

Eterna vaidade

A moderna cultura da belleza

Os institutos de belleza da Europa dispõem de um apparelhamento completo para todos os misteres a que se destinam.

São innumeras as creaturas que apellam para o frisador permanente, onde transformam em crespos os seus cabellos lisos; outras, para conseguir esbelteza phyzica, passam por um curso de emmagrecimento por meio de cintos elasticos por onde corre uma corrente electrica.

Essa gynastica aperfeiçoa-lhes as formas das ancas, ao mesmo tempo que offerecem um excellente exercicio.

O «rosto de Venus» é obtido com uma mascara de barro humido, submettendo-se ao mesmo tempo a paciente a applicações de raios ultra-violeta.

E como o tempo é um factor importante, tanto para o cliente como para o operador, há apparelhos que seccam completamente a mais vasta cabelleira em alguns segundos.

* * *

A moda na Italia

Fernanda Lamma, artista bolonheza, traçou, recentemente, três modelos de vestidos que causaram grande sensação nos circulos mundanos e mereceram da critica européa uma verdadeira consagração.

A finalidade desses modelos foi dar a nota italiana de originalidade na moda feminina.

O primeiro delles, na collocação dada pelos chronistas, foi o intitulado «Conciliação», para as recepções do Vaticano, e teve o fito de commemorar o accordo entre o governo e o papado.

O segundo foi o «manteau» baptisado com o nome de «Mussolini» e destinou-se ao passeio ou ás manifestações de caracter fascista.

O terceiro e ultimo foi o vestido «Imperial», em seda branca, com o manto Renascença, e destinado ás recepções da Côrte.

As creações de Fernanda Lamma, que suscitaram vivos anceios em toda a Italia, deram a ganhar a essa modista uma somma vultuosa, estimada em muitos milhares de libras, pois todas as damas da aristocracia adoptaram-nas immediatamente.

E' o caso de dizer se que a sra. Fernanda tirou o pé... da «lamma».

* * *

Um caso complicado

Um telegramma de Londres, num destes ultimos dias, da-nos a sensacional nova de que os emprezarios theatraes da Grã Bretanha estão em apuros para montarem uma peça inedita de Shakspeare.

Toda a difficuldade dessa montagem, acrescenta o despacho, é exigir a peça do auctor de «Romeu e Julieta», que os seus interpretes appareçam em scena vestidos á moda paridisiaca dos tempos de Adão e Eva, ou, mais claramente, que elles appareçam sem vestido algum.

O caso, como se vê, é mesmo para quebrar a cabeça dos emprezarios londrinos, sabido como é o espirito de moralidade do povo inglez ainda apegado a uns tantos principios de austeridade.

Entretanto a questão, que parece complicadissima, é das mais simples.

Bastaria que os «metteurs en scene» britanicos, ao envêz de fazerem representar a peça em seu paiz, se resolvessem a transportal-a para o Brasil...

Nem ao menos precisariam de trazer actores e actrizes do Velho Mundo, dispostos ao «sacrificio» da exhibição dos seus encantos... e recantos mais intimos.

Era só procural-os nas praias cariocas de Icarahi ou de Copacabana...

Zito André.

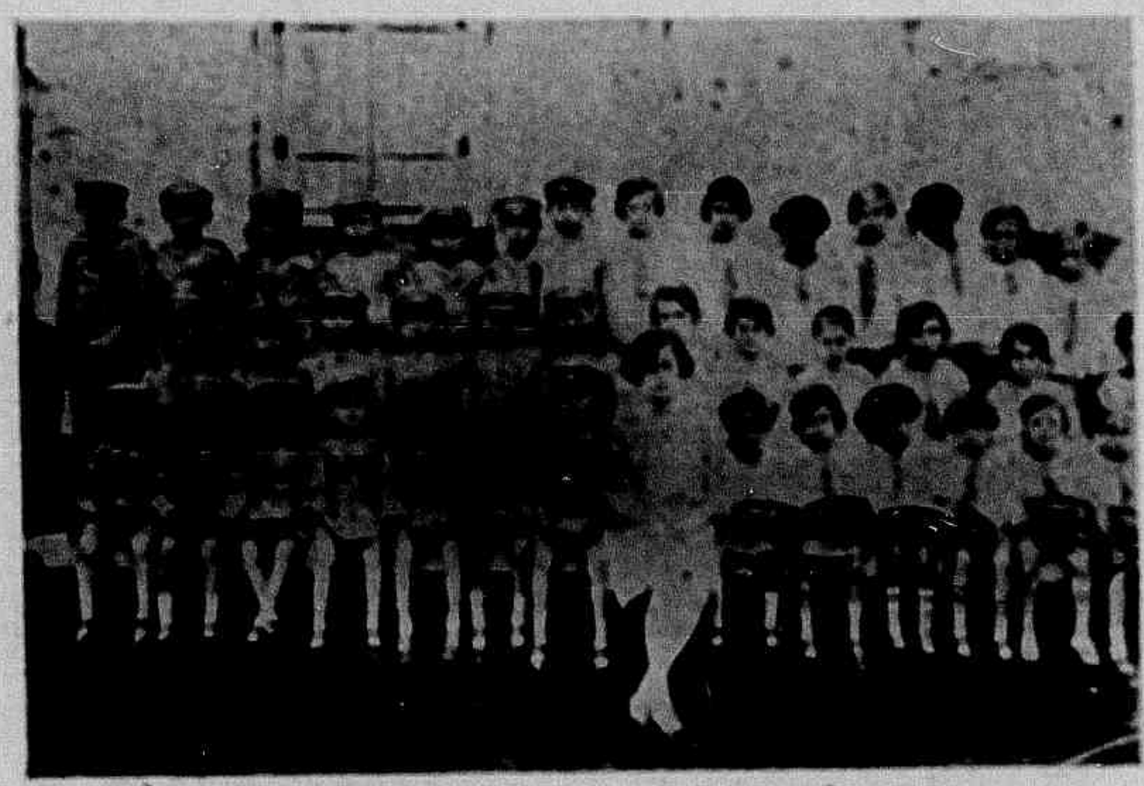

Escola de Baixo Queira Deus, municipio de Itaguassú, regida pela professora Aracy da Conceição Nunes, filha do deputado Manoel Nunes Pereira.

Ao amôr de mãe nada é impossivel, por mais transcendente que pareça, quando se trata da felicidade do filho.

Aluizio Azevedo

DISTRIBUIDORES GERAES NO ESTADO DO ESPIRITO SANTO

DUMANS & Cia. — Rua 1º de Março, 28 — Victoria

A todos os leitores da "Vida Capichaba"

ESPLENDIDO LOTE DE TERRENO NA VILLA DE CARIACICA, COMO PREMIO

O sr. Adalberto Barbosa, esforçado prefeito do vizinho municipio de Cariacica, em favor de cujo progresso está dispendendo os seus melhores esforços e iniciativas, dentro do seu programma de attrahir novos habitantes para a séde de sua municipalidade, acaba de nos offerecer magnifico lote de terras, naquella villa, para o sortearmos com os nossos leitores desta cidade.

Abrimos, pois, com a maior satisfação este sorteio, certos de que, ao que obtiver a vantagem desse premio, teremos fornecido uma feliz opportunidade de se fazer proprietario numa das mais aprazíveis e futurosas localidades do Estado.

Os «coupons,» que publicaremos todas as semanas, em nossa redacção, serão trocados, **NA PROPORÇÃO DE 5 X 1**, por cartões numerados, com direito ao sorteio, a realizar-se em novembro proximo, improrogavelmente.

SORTEIO 5X1

O portador de (5) «coupons» iguaes a este receberá, na redacção da «Vida Capichaba», um (1) cartão com numero para o sorteio de esplendido lote de terreno na Villa de Cariacica a effectuar-se em novembro vindouro.

Qual a melhor vitrine commercial desta cidade?

Percorra, á noite, a parte commercial da cidade; examine bem todas as suas vitrines; veja as que têm melhor aspecto, mais arte, gosto e effeito na disposição dos objectos expostos e bôa distribuição de luz; encha, depois, o *coupon* abaixo, recorte-o e tenha a bondade de remettel-o á redacção da «Vida Capichaba»—Avenida Capichaba, n. 28, ou á Caixa Postal n. 3853:

Concurso de vitrines organizado pela «Vida Capichaba»

Coupon-voto

A melhor vitrine commercial desta cidade é a dos srs. _____

_____

_____

O votante: _____

Mandaremos, COMO PREMIO, photographar a vitrine vencedora e publicaremos o seu *cliché*, com um bom annuncio da firma, GRATUITAMENTE, numa das melhores paginas desta revista, durante DOIS MEZES.

Este concurso encerrar-se-á com o *coupon* que publicarmos na edição de 5 DE NOVEMBRO vindouro. E não será prorogado.

Votos recebidos:

Guanabara	104 votos
Pan Americano	98 »
Casa Allemã	87 »
Casa Mirabeau	71 »
G. Roubach & Cia.	60 »
Fiorino Petrocchi	52 »
Germano Gerhardt	31 »
Morgadinha	30 »
Casa Verde	27 »
Teixeira & Silva	19 »
Bazar Mignon	17 »
Pharmacia Hygea	10 »
Mario Petrocchi	5 »

Assumpto palpitante

O illustre presidente Aristeu Aguiar, que se vem notabilizando por um governo de ordem e de trabalho intensivo, levando por todo o Espirito Santo acalentadoras esperanças de promissor futuro, aborda, em sua recente mensagem, um assumpto de palpitante actualidade—o plano das estradas de rodagem.

O excellente projecto rodoviario, apresentado por sua exa. uma vez realizado trará, á sua terra natal, somma consideravel de beneficios e a collocará numa posição invejavel, de rara prosperidade.

Mesmo com as poucas estradas de rodagem, que possuimos ao centro e sul do Espirito Santo, nota-se, com desvanecimento, que a vida nessas regiões se vae tornando mais intensa e novos nucleos de trabalho e de riqueza vão surgindo num crescente, bastante animador.

Vemos, com enthusiasmo, que sua exa. estende, tambem, a sua larga visão de estadista para o norte, onde dormem, seculos sem conta, immensas riquezas, occultas no seio da terra exuberante, no emaranhado das florestas interminaveis e mysteriosas. Quanta belleza estonteante, incomparavel, não se desvendará aos nossos olhos, quando pudermos palmilhar sem susto nem perigos, a immensa selva abandonada! Quantas industrias florescentes, quantas fontes de riqueza não brotarão desse deserto verdejante e opulento, hoje, fóco de temerosas endemias, amanhã cidades populosas.

Diz o presidente do Estado da necessidade imperiosa de uma estrada de rodagem, ligando Linhares a Victoria; um das mais prementes problemas do norte, porque ella, a estrada, virá cortar uma zona riquissima, enorme, abandonada.

Será uma gloria para o governo de sua exa., um milagre para Linhares, uma das mais bellas realizações da natureza, que já conheci, em meu paiz.

Necessidade imperiosa, porque não ha quem desconheça as difficeis condicções de navegabilidade do Rio Dôce, na epoca da estiagem. E bem a conhecemos, porque palmilhamos essas soberbas paragens ha já um decennio. E' a maior e mais preciosa davida que poderá dar sua exa. aos linharenses.

A lavoura cacaueira, estimulada pelo governo, já bastante desenvolvida, como nos diz sua exa., resente-se, de facto, da falta de transporte, para poder dar evasão aos seus productos; e a solução mais viavel é, justamente, o traçado actual que a virá exonerar do pezado onus do frete do auto e da via ferrea. E, se não fosse essa falta de communicação, essa lavoura já estaria em franca producção.

E, com ella, a estrada, o capital e o elemento braçal, tão necessarios á sua sorte, hão de vir forçosamente trazer-lhe o impulso de que carece para o seu completo desenvolvimento. E foi justamente pelo estimulo dos antecessores de seu governo, que agricultores de vizinhos Estados vieram desbravar grandes trechos de mattas virgens, ás margens do Rio Dôce, para, ahi, intensificarem a promissora cultura, e, cujo exemplo salutar animaram aos nossos a della cuidarem, com não pequena parcella de sacrificios, dada a escassez de seus recursos. Mas, uma vez realizado esse notavel emprehendimento, o governo contará com novas fontes de rendas para a sua economia interna, porque a vastissima zona, que ella vae atraves-

Depure seu sangue

Fortaleça seu organismo

Augmente seu peso

Com o tratamento pelo Elixir de Inhame, o doente experimenta logo uma transformação no seu estado geral; o appetite augmenta, a digestão se faz com facilidade (devido ao arsenico), a côr torna-se rosada, o rosto mais fresco, melhor disposição para o trabalho, mais força nos musculos, mais resistencia á fadiga e respiração facil.

O doente torna-se florescente, mais gordo, sente uma sensação de bem estar muito notavel. O Elixir de Inhame é o unico depurativo-tonico, em cuja formula tri-iodada, entram o arsenico e o hydrargirio e é tão saboroso como qualquer licor de mesa.

DEPURA – FORTALECE – ENGORDA

Pharmacia e Drogaria «POPULAR»

G. ROUBACH & Cia.

Importação directa das melhores fabricas estrangeiras

Perfumarias finas, instrumental cirurgico e escolhidos objectos de toucador

Serviço organizado para o fornecimento immediato, por atacado, a qualquer ponto do Estado

Preços sem competencia na sua secção de varejo

Deposito permanente de todos os artigos de seu ramo

Commissões — Representações — Consignações

Rua 1º de Março, n. 20 -- Victoria—E. E. Santo

sar, está ainda inculta e despovoada, porque justamente a falta de communicações com os meios civilizados, faz que o agricultor experimentado procure, de preferencia, as localidades, onde o transporte facil, rapido e economico lhe facilite a ardua tarefa e lhe proporcione a recompensa razoavel ao seu esforço. E não teremos nós, os de Linhares, de supportar uma vida difficil e dispendiosa, que nos impõe o commercio, em parte justificada pelos multiplos e pesados onus dos varios fretes a que está sujeito.

Resta aos linharenses saber aproveitar-se, com intelligencia e operosidade, dessa dadiva magnifica, que um governo realizador e patriota lhes quer offerecer, para ajudal-os a construir, em solidos alicerces, o edificio de sua prosperidade futura.

Linhares, 15—9—929.

Manoel Ferreira

"ROCKFELLINA"

INDICAÇÕES: LOMBRIGAS, SOLITARIAS, ANKILOSTOMOS, ETC.

Novo producto, de incontestavel exito na expulsão dos vermes intestinaes, principalmente os denominados «ascarides lumbricoides» (lombrigas).

Com base de oleo de chenopodium (essencia de herva Santa Maria) substancia muito empregada pelos Exmos. Medicos da PROPHYLAXIA RURAL e da humanitaria MISSÃO ROCKFELLER em todo o mundo, é a ROCKFELLINA uma feliz combinação dessa substancia, com a phenolph-taleina, de forma que, pela acção vermicida daquella e purgativa desta, se obtem facilmente a expulsão dos vermes intestinaes, não necessitando de qualquer outro purgativo, além do que sua acção «exito-secretora» assegura a inabsorpção do chenopodium pela mucosa intestinal, facilitando assim o seu poder «antihelmintico» e evitando os phenomenos da intolerancia. As pequenas perolas ROCKFELLINA são tomadas com prazer pelas crianças. Encontram-se em todas as Drogarias de S. Paulo e do Rio. Pelo correio, registrado, 1 tubo 3$000. Pedidos á Drogaria Ribeiro, Menezes & Cia.— Rua Uruguayana, n. 91.—Rio de Janeiro.

O advogado UBALDO RAMALHETE é encontrado em seu escriptorio, diariamente, das 9 ás 11 e das 15 ás 17 horas.

Rua Jeronymo Monteiro, n. 27—1º andar—(Edificio «Pan Americano»)

VIDA FUTURA

—Bom dia, Julia. Agora que chegas para o café?

—Então Juca! sahi ás 4 horas, fui ao banho de mar e só agora estou prompta. E tu, onde andavas, que até essa hora não havias chegado?

—Tu sabes, mulherzinha, que hontem estavamos em balanço. Mas vou te dizer a verdade. Poderia ter chegado ás onze horas, mas o Cavalcante telephonou me para ceiarmos juntos e que passaria no escriptorio para apanhar-me.

—E tu foste com elle sozinho?

—Não filha, veio elle e tua amiga Bibi, e fomos ceiar, calcula onde?... No Casino.

—Mas que ceia comprida!...

—Ouve! Lá encontrámos o casal Silva.

—Então?

—O Silva estava indisposto, doente mesmo e pediu-nos que ficasse com a Sara, para que ella se divertisse um pouco e se retirou.

—Muito tarde?

—Isso logo que nós chegámos.

—E não se cançaram de uma ceia tão prolongada?

—Ah! Mas, nós sahimos. Tomámos o carro e saltámos no Leblon.

Tu sabes a Sara como é alegre e jovem. Tomou conta do Cavalcante. Pegou-lhe pelo braço e lá se foram a tagarellar e se sumiram pela areia.

—E tu ficaste no automovel com a Bibi?

—Fiquei, meu bem. E ella ficou furiosa porque o marido desappareceu com a Sara. Uma pandega! Ella falou tanto e cousas tão engraçadas, que eu me ri a valer. Depois acalmou. Tu sabes que ella é interessante e tem uma palestra adoravel.

—E é bonita.

—Linda. Que olhos! Que bocca! Que pelle de velludo! Que côr.

E com isso me distrahi e as horas se passaram.

—Ella gosta de intimidades. O «chauffeur» provavelmente dormiu?

—O «chauffeur» era o Cavalcante. Era aquelle Packard novo, delle.

—Que bom carro hein?

—Explendido. Bôas almofadas, largas... e tu ficaste sozinho com ella? E's um bom «pirata». E quando me queixo de minha vida, achas que não tenho razão. Provavelmente, como sempre ficaste como um santinho, até as duas ou três horas da manhã, ao lado della?

—Fiquei, filha, mas, pergunta ao Cavalcante, quando elle chegou eu estava sentado na frente e ella atrás e ainda agradeceu-me fazer companhia á esposa.

—Ah! Logo vi. Que noite estupenda passaram.

E' verdade, mas vamos tomar nosso café, senão esfria.

—Tens razão.

* * *

— Maria. As torradas de hoje não estão bôas.

—D. Julia — O Velentim, (mestre padeiro) foi hontem fazer uma «farra» e amanheceu na cachaça e o pão não prestou.

—Coitado. Está com enxaqueca hoje, naturalmente.

* * *

—Maria, onde está Julia?

—Subiu, «seu» Juca, foi se vestir.

—Vem cá, meu bem.

—Hoje não, estou zangada comtigo. Aquillo são horas de chegar? Quatro horas da manhã!

—Escuta. Não faças tolice. A Julia não «estrillou» como sempre?

—Não. Seu Silva esteve aqui até!...

—Até que horas? Que patife! Por isso é que elle estava doente.

—Não sei, não. Porque á meia noite eu fui dormir e deixei-os ahi a conversar... mas, não diga nada á patróa, senão eu tenho que me despedir... e eu gosto tanto de você...

—Tome, Maria. Guarde esta pulseira, é ouro, ouviu? E' para usal-a. Você achou-a na rua, prestou attenção?

—Que belleza! Obrigadinha.

—Achou-a na rua, ouviu?

—Sim, minha flôr.

* * *

—Ma-ri-a!

—Senhora!

—Onde está o patrão?

—Está lá fóra sentado, em baixo da mangueira.

—Chame-o.

—«Seu» Juca, D. Julia chama-o.

* * *

—Bemzinho, não ficarás zangado, mas o

Perfumarias, Calçados, Fazendas, Armarinho, Roupas.

FLOR DE MAIO

Chapéos de sol e de cabeça, etc. Preços razoaveis

Casa Nametalla

DE F. PAULO

Successor de NAMETALLA, PAULO & IRMÃO

Rua Jeronymo Monteiro, 1 e 3 — CAIXA, 3852 — Victoria — Est. do Esp. Santo

CRIA ROBUSTOS BEBÉS

porque:

GLAXO é tão digestivel, limpo e nutritivo como o leite materno.

GLAXO não tem microbios nocivos e até os recem-nascidos o assimilam.

GLAXO é puramente leite, que se dissolve em agua acabada de ferver.

Experimente-o para o seu Bebé

MULLUDOLINA

O unico preparado até hoje conhecido para combater e exterminar por completo a caspa, evitar a queda de cabello e combater toda e qualquer molestia do couro cabelludo.

OLEO PRIMOR

O melhor para amaciar e dar brilho ao cabello, de perfume finissimo e agradavel, rivalizando com os similares estrangeiros, não sendo o mais caro.

Estes poderosos preparados são vendidos na

Perfumaria FLOR DA AMERICA

Rua Duque de Caxias, 27

E. E. SANTO VICTORIA

Café Globo

RUA JERONYMO MONTEIRO, 39
Duque de Caxias, 40 — C. postal, 3742

Trinxet & Alves

SERVIÇO COMPLETO PARA BANQUETES, BAILES E PIC-NICS.

Bebidas finas, conservas nacionaes e estrangeiras

— TELEPHONE N. 182 —

VICTORIA ESPIRITO SANTO

ENCONTRO FUNEBRE

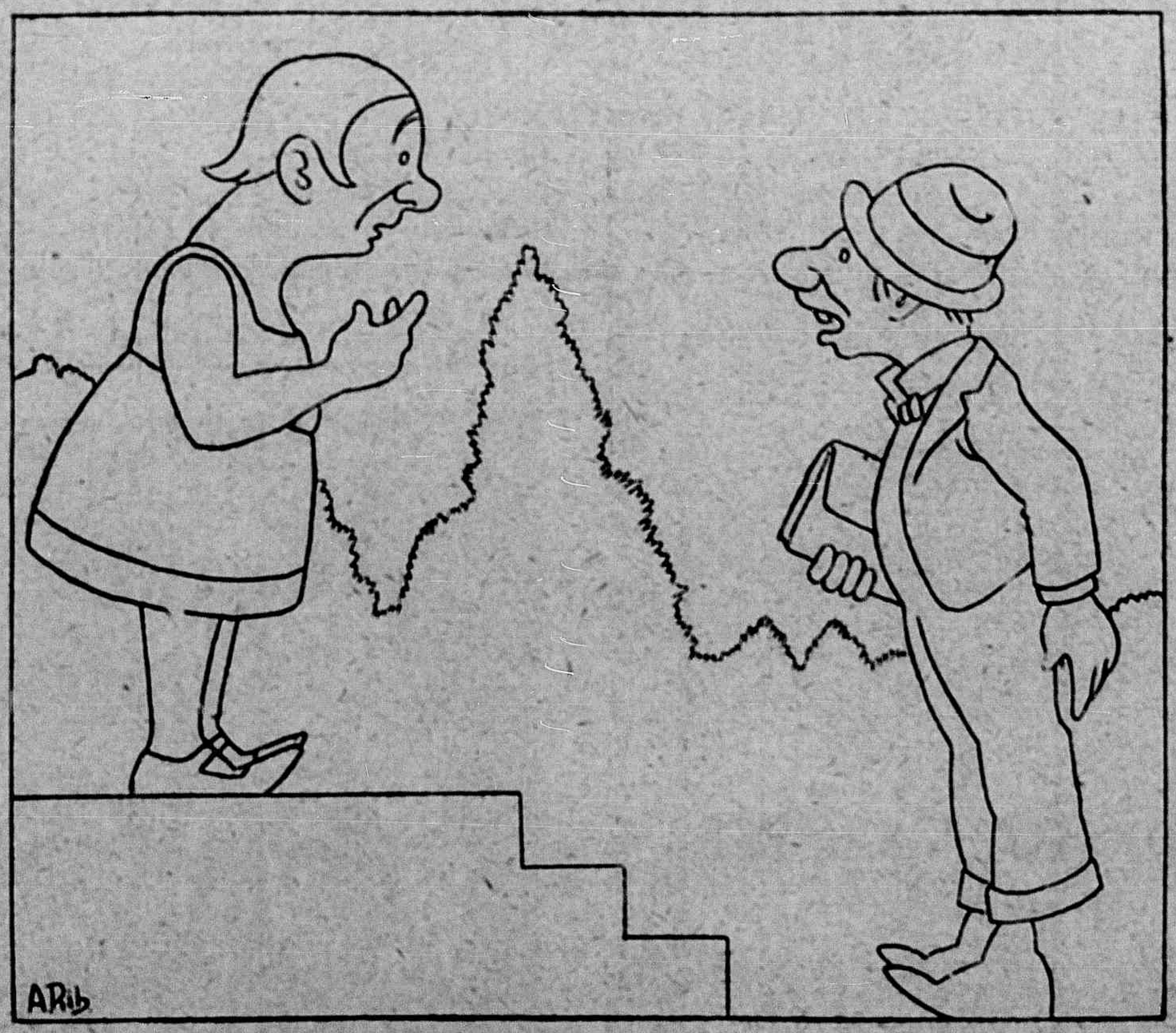

—O sr. Bôa Morte está?
—Não, senhor.
—A que horas voltará?
—Oh! Nunca. Foi enterrado hontem.

Cavalcante convidou me para almoçar com elle e a esposa e elle está ahi no auto á minha espera.

—A Bibi tambem está?

—Não, elle veio só!

—Mas que almoço cedo, são apenas oito e meia.

—Ah! vamos primeiro dar um passeio, dirigir um pouco o Pakard e depois será o almoço. Dize á Maria que almoçarás só.

—A Maria!... Ah! sim, então divirta-se, meu bem.

* * *

Prompto. 12420—Juca. E' Bibi?

—Sim. Vens almoçar comnosco tambem?

—Hoje não posso, meu anjo, tenho serviço até aos olhos.

—E Julia vem?

—Sim, já sahiu neste momento.

—E'?—O Cavalcante vae dar umas voltas de auto com ella primeiro...—E hontem?

—Que deliciosa noitada. Divertiste?

—Pudera não. Em tua companhia.

—Obrigado. Eu, então, que hei de dizer?!...

—Que estava sublime para todos nós.

—Tens razão. Quando posso te vêr?

—Amanhã, se quizeres.

—Três horas, na Cavet.

—Está dito, não faltarei.

—Adeusinho. Queira-me sempre.

* * *

—Maria. A patrôa não não vem almoçar, só vem á tarde. Não precisa fazer almoço. Comeremos frios. Telephone e peça vinho bom. Depois feche a casa. Não estou para ninguem.

P. Vasco

Prefira a loteria de sua terra!

A

Loteria do Espirito Santo

é a melhor das loterias

PLANOS VANTAJOSOS. GRANDE NUMERO DE PREMIOS. PEQUENA QUANTIDADE DE BILHETES

Habilitem-se para a proxima extracção do dia 14

100:000$

SÓ 9 MIL BILHETES

Concessionaria: Cia. Loteria do Espirito Santo
Séde: Rua Duque de Caxias, 21

Caixa postal, 3721 - End. tel: «Loteria»

VICTORIA - ESPIRITO SANTO

ALARME!

—Ouvi gritos que partiam de sua casa!...
—E' minha filha que está estudando solfeja...

MY OWN PHILOSOPHY

A esterilidade da mentira

Não deve nunca o engano ser tomado como elemento de construcção. Como pensamento objectivo. Como requintada elegancia. Seria o pesquisador afastar-se da analyse attenta. Da suprema perfeição. Da realidade essencial. E aterse á superficie da emoção pessoal. Mesmo as illusões, ditas necessarias, dos pragmatistas, não têm efficiencia. Padecem do sentido dynamico, que se lhes procura interpretar em suas finalidades. Na apparencia illusoria, só por paradoxo, se lhes percebe o influxo de acção progressista alevantada, que endosse a dignidade.

O falso é pernicioso. Não se compadece com as tendencias superiores. Tolhe o passo das gentes. Não estimula as realizações. Relaxa as tensões culturaes. Isola dos nucleos, num territorio fabuloso de grandeza deserta, o homem retrahido. Se elle condensa attitudes de optimismo, a opportunidade ha de chegar em que as consciencias lucidas se despertarão e... era uma vez a atmosphera de desafogo e confiança, que a defesa de sua these disseminara na insincera missão. Até o boato de que se faça epoca por desfastio, até essa caricatura da mentira, não deve ser usada para ajudar ou desprestigiar o nome, a honra, a boa fama de ninguem.

A critica dispõe de outras agilidades e expressões mais limpidas. Collige outra argumentação, onde se não saliente o odio, a animadversão, a covardia. Dispõe de possibilidades outras, ainda que, syntheticamente, esboçadas, como sejam: directriz aos perdidos. Calma aos afflictos. Paz aos irritados. Transição melindrosa ao desespero esteril.

A impostura é de dois sexos. E, como o hermaphrodita, acaba insexual... Felizmente, na farça ignobil do contubernio com a covardia, não deixa visiumbre algum que exalce a alliança, que sublime a vilta, que ausculte afi delidade dos corações.

Se o dyscolo abjecto, ás vezes, surprehende com affirmações pittorescas, o derrame de epinicios baratos, acclama-lhe, *sponte sua*, o plano satanico e torna-o indigno da especie, que tem anseios generosos.

A alma sincera, animada pela flamma do ideal, só na verdade encontra empolgantes epopeias. Não se lhe dá a zumbaia da exploração. A felonia e a improbidade de torpes transacções. O apostolo. O sacerdote. O Messias do cynismo e da torpeaz.

João Esperidião de Moura

QUER VESTIR COM ELEGANCIA?

Vá ao BORGES

Alfaiate especialista em obras de cintas como: casacas, «smockings», etc.

RUA DO ORIENTE, Nº 4 — VICTORIA — ESTADO DO ESPIRITO SANTO

PLENA CONSCIENCIA

Dr. Hermogenes Pinheiro, medico pela Faculdade de Medicina do Rio de Janeiro, etc.

Não tem sido pequeno o numero de doentes portadores de syphilis, aos quaes tenho aconselhado o uso do vosso excellente preparado denominado ELIXIR DE NOGUEIRA, do Pharmaceutico, chimico João da Silveira e sempre com resultado. E' o depurative que de preferencia emprego nos casos indicados e, por ter plena consciencia d'esse resultado, é que atteste sob fé de meu grão.

S. Luiz do Maranhão, 12 de março de 1923.

Dr. Hermogenes Pinheiro.

TEIXEIRA SILVA & CIA.

COMPLETO SORTIMENTO DE LOUÇAS, PORCELLANAS, CRYSTAES, FERRAGENS, ARMARINHO E DROGAS.

SECCOS E MOLHADOS

Recebem generos do Paiz á consignação

Telegrammas : JARRA

Rua Primeiro de Março, 8 e 10

Victoria — E. Espirito Santo

GUARANA'
IODO-KOLA

SOBERANO NAS MOLESTIAS DO ESTOMAGO, INTESTINOS, CORAÇÃO E NERVOS

TONICO DO UTERO

Hamburg - Amerika - Linie

SERVIÇO REGULAR DE PASSAGEIROS E CARGA COM VAPORES DE MALA

do novo, rapido e luxuoso

NAVIO A MOTOR

«GENERAL OSORIO»

O maior e mais luxuoso navio de CLASSE INTERMEDIARIA em serviço entre a EUROPA e AMERICA DO SUL, sahindo do Rio de Janeiro em 16 de Outubro de 1929.

Sahidas do Rio para a EUROPA

Vapor Ms.	GENERAL OSORIO	16 de Outubro
"	Baden	2 de Novembro
"	Bayern	24 de Novembro
"	General Belgrano	14 de Dezembro
"	Wuerttemberg	22 de Dezembro
"	GENERAL OSORIO	24 de Dezembro
"	General Mitre	8 de Janeiro-30
"	Baden	22 de Janeiro
"	Bayern	11 de Fevereiro
"	General Belgrano	4 de Março
"	GENERAL OSORIO	5 de Março
"	Wuerttemberg	16 de Março
"	General Mitre	25 de Março
"	Baden	8 de Abril
"	General San Martin	20 de Abril
"	Bayern	29 de Abril
"	GENERAL OSORIO	13 de Maio
"	Wuerttemberg	3 de Junho
"	General Artigas	17 de Junho
"	Baden	24 de Junho
"	General San Martin	6 de Julho
"	Bayern	19 de Julho
"	GENERAL OSORIO	24 de Julho
"	Wuerttemberg	19 de Agosto
"	General Artigas	2 de Setembro
"	Baden	9 de Setembro

Informações com os AGENTES nesta Capital:

THEODOR WILLE & Cia.
VICTORIA — E. SANTO

Rua Primeiro de Março, n. 12

Caixa postal, 3983 — End. tel.: «WILLE»

Rio de Janeiro, Santos, S. Paulo

A arte capichaba ao serviço da propaganda economica do Brasil

O sonho maior do grande pintor Levino Fanzeres, que o Espirito Santo deve tornar realidade

O illustre pintor espirito santense Levino Fanzeres está realizando uma grandiosa obra de propaganda e intercambio, não só com a CRUZADA PELO BRASIL, essa admiravel organização que o paiz tem recebido com os melhores incentivos, porque do paiz tudo propaga, e á cuja frente elle se acha, com a sua arte maravilhosa. Pintor eminente e muitas vezes laureado, deixando o nome capichaba por onde passa. Levino Fanzeres leva por toda parte paisagens e aspectos espirito-santenses, que ficam nos palacios governamentaes, nas prefeituras, nas pinacothecas, nas galerias particulares. A natureza da sua terra corre assim o Brasil e não só na sua arte pictural, como nos postaes, nas plaquettes, nos papeis de correspondencia da CRUZADA. E como se essa obra de patriotismo não lhe fosse bastante, poz a sua arte ao serviço da propaganda economica do Brasil no Brasil, pintando cafesaes, cannaviaes, cacaueiros e hervaes, fazendas de criação, zonas agricolas, que leva de um a outro Estado.

Amando com amor de extremos superiores, a sua terra, que passa por uma completa renovação de valores e se affirma com uma pujança economica extraordinaria, graças á clarividencia, operosidade e patriotismo de um presidente como o dr. Aristeu Aguiar, grato seria ao paisagista notavel entregar se a uma obra de divulgação mais intensa das bellezas e valores do Espirito Santo, pintando as suas fazendas, os seus verdes cafesaes, os seus cannaviaes, o seu labor agricola, revelando na tela as possibilidades economicas do valle do Rio Dôce, de que se fala tanto, mas que se não conhece bastante, de tudo espalhando pelo Brasil a documentação artis-

tica interessantissima e valiosa e até escripta. Este é o sonho maior que anima no momento o grande e maior pintor capichaba e que o Espirito Santo, em seu proprio beneficio, deve tornar uma realidade.

Novidade literaria

Apparecerá brevemente «O Casamento de Chichica», novella de costumes regionaes capichabas por Arnulpho Neves.

Antes de resolver publica la, o seu autor submetteu-o á apreciação dos seguintes srs.: Dr. Azevedo Pio, prof. Elpidio Pimentel, dr. Peregrino Junior e dr. Carlos de Campos, havendo todos expendido opinião favoravel á publicação do mesmo.

O «O Casamento de Chichica» trará os seguintes capitulos:

1—Amigos de Infancia.
2—Dormir! Como?
3—Quinca Taicica.
4—O Casamento Religioso.
5—O Contracto Civil.
6—O Banquete.
7—Discursos...
8—Conquista Involuntaria.
9—Cordão de Ouro!...
10—Outra Noite Perdida.
11—A «Molestia» de Adão.
12—Os «Dotô».
13—Taicica tem razão!
14—O Prégador.
15—E fiem-se na vida!
16—O Sacy.
17—Folk-lore.
18—A Folia.
19—Que Camarada!
20—A Tempestade.
21—Noite de Visões.

CORREIA LOPES

e o seu proximo recital de piano, no «Carlos Gomes»

Victoria teve, ha mezes, a felicidade de conhecer e ouvir, do maestro Correia Lopes, eximio pianista, numa noite de arte, no «Club Victoria», uma audição que, aqui, como em qualquer metropole onde culminam esses acontecimenios artisticos, constituiu uma brilhante revelação.

Esse admiravel interpretador da harmonia e da belleza—hoje podemos affirmar, porque o ouvimos— cultúa quase todas as escolas que têm conseguido no mundo a immortalidade de innumeraveis cultores. Anima por forma prodigiosa o instrumento: entra, por assim dizer, na alma da arte, com quem se confunde, ás vezes, produzindo, ora a symphonia dos nocturnos, ora a linguagem selvatica, brasileira; ora as caprichosas modulações das cantarolas, ou gritos, que repercutem, longos, ora as grandes e profundas melodias, como um silencio dos desertos com intermitencias de vendavaes e tempestades.

Correia Lopes é um artista de força. Se não fôra o seu «preciosismo»— como elle mesmo se classifica, falando nos de suas creações— elle se apresentaria tambem com obras de sua lavra. Essa sua indole musical «preciosista», que, aliás, diz bem do talento do autor, leva o originalmente ao eclectismo. E ahi vemo-lo encarando Villa Lobos, Schummam, Paganini, Chopin, Schubert e Liszt, Liadoff, Falla, Rey Colaço e muitos outros.

Regressando de sua «tournée» pela melhor platéa do sul do Estado, de onde nos vêm, pelos jornaes, os écos de sua passagem triumphante, Correia Lopes nos dará dentro de breves dias uma audição esmerada de que daremos opportunamente o programma.

Resumo Escolar

A já conhecida publicação sob o titulo acima, «organizada de accordo com os novos methodos de ensino adoptados pela Secretaria da Instrucção Publica do Estado» e dirigida por Garcia de Rezende está no setimo mez de vida.

Synthetizando o que de melhor se pode ministrar ao espirito novo da nova escola que viza vitalizar cada vez mais o ambiente social, no preparo dos valores moços, que surgem, o *Resumo Escolar*, é claro e sobrio e apresenta-nos como uma pequena, mas bôa revista educativa, á qual já tivemos occasião de nos referir em edições anteriores

Agradecemos á Secretaria o offerecimento de um exemplar.

CONTOS DA «VIDA CAPICHABA»

OS VELHINHOS DO PASSEIO

De LUIZ DEL VAL

São quatro os velhinhos do passeio: don Luiz, don Pepe, don Pedro e don Juan.

Dom Luiz foi alto funccionario de uma empreza ferro-viaria; aposentou-se aos sessenta e cinco annos; tem agora sessenta e oito. E' baixo, pançudo, vulgar, silencioso, insignificante.

Dom Pepe sentou praça aos dezesete annos. Recurso heroico contra a miseria... Uma de nossas guerras coloniaes pegou o sargento; foi para Cuba, e lá alcançou o grado de capitão.

E' um pouco bruto. Desculpa-se... A miseria, o quartel, a guerra, não são e nem convem que sejam, escolas de delicadezas. Mas, don Pepe é um bom homem. Bonissimo.

Dom Pedro é coronel reformado. Inveja, em segredo, o seu inferior em graduação militar — Dom Pepe — porque emquanto o outro descreve guerras, elle só póde referir-se a proezas, de equitação quando era da cavallaria.

Dom Juan foi commerciante das principaes ruas da cidade, uma cidade capital da provincia, dessas onde ha mais homens nos cafés, casinos e circulos, durante as horas de trabalho, de que nas mais importantes officinas e fabricas. Passou elle quarenta annos atrás de um balcão; ao morrer primeiro a esposa e depois o filho unico, ficou só com uma creada velha, surda e estupida, que havia sido sua ama.

A principio, só dom Pedro e dom Pepe sentavam-se diariamente no banco do passeio central do principal jardim da cidade; a elles, não tardou em reunir-se dom Luiz e finalmente dom João. Amizade nascida da identidade das vidas! Todas as tardes, ás tres e meia, vão chegando á sombra, daquelle banco. Cumprimentam-se, sorridentes:

—Dom Luiz—João não veiu?

—Dom Pepe—Ainda não, demora hoje.

Ambos interrogam a alameda.

—Ali vem elles:

Chega João.

—Bom dia: Pedro não veiu?

—Não—respondem.

Todos os dias, invariavelmente, fazem as mesmas perguntas, dão as mesmas respostas.

Dom Pedro chega com seu chapéo negro, da edade media, com seu sobretudo de gola de astrakan.

Traz ao pescoço uma écharpe de tricot, trabalho e lembrança da filha unica, que morreu solteira. Sob o chapéo de abas largas apparece o rosto pallido e magro onde brilham, inquietos ou sorridentes, dois olhos vivos... Antes de chegar ao grupo amigo, dom Pedro cruza com uma rapariga, que sae do jardim, eden das creanças e paraizo dos namorados. Dom Pedro segue com os olhos a rapariga e do grupo amigo partem risadas ironicas.

—Que tal, hein? Boas tardes — diz elle ao approximar-se.

—Sempre o mesmo!

Pouco depois erguem-se os quatro velhinhos e saem do jardim pela alameda central.

Quasi não falam. Para que? Todos quatro lêm o mesmo jornal, pensam do mesmo modo, fazem a mesma vida; uma vida vulgar, insipida e inutil. Pouco ou nada têm a dizer; caminham no silencio.

Já tanta vez trocaram as suas recordações! Nem os achaques de que soffrem pódem servir para thema de palestra, pois são os mesmos e tomam todos quatro os mesmos remedios!

Andam, andam, andam... Fumam; dom Luiz, um charuto; dom Pedro e dom Juan, cigarros; dom Pepe o seu cachimbo. De vez em quando, um vago commentario:

—Alongam-se já os dias.

—E' verdade.

—Vae chegar o bom tempo.

E quando desappareceu o ultimo raio de sol, termina o passeio. Separam-se os quatro velhinhos, indo cada um para sua casa. Passam-se assim os dias, as semanas, os mezes, os annos.

Mas um dia... um dia irão apenas tres com o andar compassado e lento, apoiados ás bengalas, a cabeça curvada, o rosto pallido, atrás do carro negro que levará o «outro» á ultima morada, á morada de todos. Caminharão os tres... Do cemiterio doloridos...

—Como ha de ser?—suspirarão laconicos.

—Hoje, elle; amanhã um de nós!

—Como é curta a vida!

Assim dirão, pallidos e graves, os tres velhinhos restantes. E sem combinação, voltarão no dia seguinte, ao mesmo jardim, á mesma hora, ao mesmo banco onde sempre se sentaram os quatro. Depois... passados... dias... semanas... mezes... partirá outro; outro ainda, e por fim o ultimo que ficar, ver-se-á immovel, abstracto, no banco da espera quotidiana.

Ficára sózinho... Sózinho em casa e nas ruas que cruzára vacillante, assustado, qual pobre cão perdido. Este, o derradeiro velhinho do passeio, não levará ninguem quando fôr ter com

COMPANHIA TERRITORIAL

Capital: 3.400:000$000

Séde: COLLATINA -- E. E. SANTO

Proprietaria dos fertilissimos terrenos do valle do Rio Dôce, dotados de maravilhosa riqueza de madeiras, servidos pela E. F. Victoria a Minas, a 6 horas da capital do Estado, e tambem dos valiosos terrenos do Caparaó, no municipio do Alegre. As vendas são feitas a dinheiro e a longo prazo, em lotes de 25 a 30 hectares e em areas para fazendas, medidas e demarcadas, em condições as mais vantajosas, tendo, principalmente, o objectivo da colonização.

Directores: Alziro Vianna e Ildefonso Britto

INFORMAÇÕES: EM VICTORIA, COM VIVACQUA, IRMÃOS & CIA.
EM CACHOEIRO DE ITAPEMIRIM: ARMANDO BRAGA
EM CASTELLO: ARCHILÁO VIVACQUA

ESTADO DO ESPIRITO SANTO

aquelles que o esperam... lá... lá tão perto e tão longe! Não terá flores, nem saudades...: Por viver mais que os outros, partirá só, sem um suspiro de pezar, sem uma lagrima furtiva, sem um beijo...

Pobre velhinho que no sombrio banco do passeio meditas solitario, recordando dores e alegrias passadas, que pena tenho de ti! Viver tanto! Ficar sózinho! Recordar todos aquelles que amamos, que nos amaram e que se foram, para a verdade unica, deixando-nos perdidos na vida! Que ventura para elles, não? Partiram sabendo que seriam ainda amados!

Pobres velhinhos! Irmos certos de que ninguem de nós se lembrará, irmos sem beijos, sem saudades, sem lagrimas, certos do esquecimento eterno, porque ninguem fica atrás de nós... ou os que ficam, não nos amaram nunca, não nos souberam amar! Que tristeza, que pena!

Não é verdade?

NÃO:

restituimos photographias;
emprestamos «clichés»;
devolvemos originaes;
contrariamos collaboradores.

O advogado UBALDO RAMALHETE é encontrado em seu escriptorio, diariamente, das 9 ás 11 e das 15 ás 17 horas.

Rua Jeronymo Monteiro, n. 27 - 1º andar - (Edificio «Pan Americano»)

Alfinetadas

Para alguns dos nossos mais conhecidos galanteadores de salão, aquelle noivado em que elle se metteu foi um verdadeiro desastre, que elle mesmo não sabe como foi feito. Dahi... dizem as más linguas, o recurso de uma viagemsinha...

⁂

A festa da arvore foi um comicio de elegancia bastante concorrido e interessante, notadamente para *mademoiselle*, que certo admirador seu appellidou de palmeira, pela sua altura e seu porte elegante e esgalgo. Emquanto as normalistas cantavam ao ar livre, *ella*, num sorriso maravilhoso e suave, enchia os ouvi

CASA MATRIZ
Rua Jeronymo Monteiro, 5

Joias
Metaes
Estojos

JOALHERIA PETROCCHI

Optica
Crystaes
Relogios

CASA FILIAL
Praça Costa Pereira, 7

dos daquelle engenheiro de palavras bem risonhas, a se acreditar na physionomia delle, tambem toda sorrisos...

⁂

O noivado de *mademoiselle*, com aquelle descendente de *Tio Sam* foi annunciado nos nossos jornaes, e agora, ao que dizem, *ella* vae casar, o que tem causado muita surpreza. Mas não é o casamento, aliás, que causa surpreza, e sim a mudança de noivo, porque isso não foi noticiado...

⁂

Elles são professores. *Ella* e *elle*, que tambem é cirurgião dentista. Vão diariamente á escola activa, pela manhã e á tarde, e ás vezes, de quando em quando, vêm juntos, em palestras agradaveis, felizes... Prevenimos entretanto a *ella*, que *elle* já gostou de uma senhorita uma infinidade de annos, e não casou...

⁂

Quem acompanhou a temporada theatral, por certo notou a coincidencia verdadeiramente notavel, que fez ficarem sempre na mesma fila, e irem no mesmo dia, assistirem aos espectaculos, aquelles dois primos, que formam um par bem alto e vistoso, que palestra tão animadamente em longos passeios, tambem ás vezes, e, por coincidencia, na Praça da Independencia...

⁂

Em São João do Muquy, a «turma dos elegantes», que acompanhou a comitiva presidenciai, parece-nos que deixou e trouxe saudades significativas.

O «capitalista aposentado», por exemplo, talvez ainda volte áquella cidade, para entendimentos mais explicitos com a sympathica jovem, que mora nas immediações do campo de «foot ball», e de quem deseja approximar-se por vias mais cordiaes... si o Prefeito consentir...

⁂

O outro «elegante», que nos enveloppes dos convites nunca póde ver escripto o seu verdadeiro nome, sob a influencia da «solidariedade orphanologica», teve sempre, deante dos olhos, em palestras que não se findavam, a linda figura da senhorita, que estava de luto, mas tinha frequentemente nos labios um sorriso de felicidade... ao alcance da mão.

⁂

Tambem o nosso querido confrade, que escreve depressa e fala de vagar, depois de um assedio em que ficaram patentes e vencedoras as qualidades de sua perseverança amorosa, acabou rendido á graça e prestigio da Rainha de Belleza, no baile da fazenda da *Pedra Negra*. E, na despedida, em S. Felippe, os olhos de ambos sellaram um compromisso que, de certo, não ficará esquecido facilmente...

⁂

A professora, que deseja ser freira, mas que tem uns olhos bonitos demais para se sepultarem na tristeza dos conventos, soube prender as attenções do «principe», que, ali, pouco se lembrou dos seus «majestosos» compromissos, nesta cidade...

Alfinete.

Acceitamos, para esta secção, quaesquer collaborações, que, entretanto, só serão publicadas, si convierem á redacção. Podem mandal-as para a Caixa Postal 3053 ou para a Avenida Capichaba, n. 28, nesta cidade.

A PRESENÇA DE

LOMBRIGAS se conhece, algumas vezes, por estes symptomas vulgares: Comichão no nariz, appetite constante, bafejo com mau cheiro e dôres de colicas.

PARA EXTIRPAR
LOMBRIGAS ou SOLITARIAS

COM UMA DOSE
DE

VERMIFUGO
TIRO SEGURO
Uma Só Dose Basta

DIRECÇÕES EM CADA FRASCO

O DECALOGO DE PAPAE NOEL:

1 — *A VIDA CAPICHABA é a unica revista do Estado, onde tem larga circulação, que se estende por uma longa zona mineira, servida pela Estrada de Ferro Victoria a Minas.*

2 — *O Espirito Santo é um dos mais prosperos Estados do Brasil; o seu interior, onde ha varias cidades importantes, é todo atravessado de estradas de rodagem e servido por seis vias ferreas.*

3 — *Annunciar na VIDA CAPICHABA é ter possibilidade de grandes lucros.*

4 — *Siga o exemplo das grandes firmas, que lhe dão preferencia ha sete annos seguidos.*

5 — *As tarifas de annuncios da «Vida Capichaba» são demasiadamente modicas em relação ás suas congeneres.*

6 — *O annuncio nas revistas é mais proveitoso que nos jornaes.*

7 — *A VIDA CAPICHABA, publicando-se semanalmente, já se approxima do seu oitavo anno de circulação ininterrupta.*

8 — *A VIDA CAPICHABA tem assignantes em quase todos os Estados do Brasil.*

9 — *Ha muito poucas revistas, no Brasil, e só no Rio de Janeiro, melhores do que ella.*

10 — *Mande, hoje mesmo, a sua reclame para a*

VIDA CAPICHABA

Avenida Capichaba, 28 — Telephone, 117

Caixa postal, 3853

VICTORIA — ESTADO DO ESPIRITO SANTO