Os Judeus querem escravizar o mundo

Breve exposição por **Mário Gardellin**

(Continuação) Caxias do Sul, 1/8/1947.

Quanto á realização do programa exarado nos Protocolos, diz Ford: «...dia a dia... este programa se vai realizando.» «Este programa se está realizando com estranho êxito. Muitos dos seus itens mais importantes já se consolidaram em fatos».

Não esqueçamos que essas frases foram escritas em 1920, dezenove anos depois que os Protocolos eram do conhecimento dos não judeus, e quarenta talvez depois de compostos. A ponto estaremos hoje nesta constante concretização do plano? O governo mundial, um dos mais importantes pontos, está às vesperas de realizar-se, segundo se depreende da imprensa.

"O judeu internacional"

Depois de havermos dado uma fugida de olhos sôbre os Protocolos, vejamos em síntese, a história de que Henri Ford escreveu a respeito do judaismo.

Em 1920, em seu jornal «Dearbon Indipendent», publicou Ford uma longa série de artigos estudando a ação judaica. Esses artigos, serenissimos e à farta documentados, lograram enorme êxito, ascendendo a tiragem do jornal a 3.000.000 de exemplares.

A imprensa judaica, diante do terrivel adversário, que não usava eufemismos, reagiu fortemente, mas, como acentùa Ford, seus artigos permaneceram sem resposta.

Os escritos de Ford foram enfeixados em dois volumes, sob o título «O Judeu Internacional».

Os judeus americanos tudo fizeram para abafar o importuno que corajosamente lançava à rua os planos longamente acalentados nos Kahales e Sinagogas. Na obra de Benjamin W. Segel: «A maior mentira da História (os Protocolos dos Sábios de Sião), logo após o Prefácio de Hamilton Nogueira, avulta o fac simile duma carta que Henri Ford envia a Mr. Levis L. Strauss, exarada nos seguintes termos:

«Em resposta á sua carta comunicando que tem sido dirigidos ataques aos Judeus na America do Sul, por individuos que fazem circular exerto do «The Dearbon Indipendent» sob o nome de Henri Ford, pede me Mr. Ford para declarar que o uso de seu nome nos foi autorizado e è impróprio, porquanto não deu consentimento para tal uso nem é autor daqueles exertos.»

A carta leva a data de 1934 14 de Maio.

Ve se que Ford nega a autoria do Judeu Internacional. Por que?

Abramos a mesma obra páginas adiante e leiamos:

«E, uma vez convencido de que eram autênticos (refere-se o autor aos Protocolos) e de que a humanidade se devia pôr em guarda contra eles, Ford empreendeu a tarefa de divulgà los, com a tenacidade e a devoção, com que em regra, se entregava a qualquer empresa. Anos depois, capacitou-se do erro em que incorrera. Como é sabido, Ford proclamou publicamente, durante o verão de 1927, que havia chegado á convicção de que era falsidade e calùnia o que asseveraram sobre os judeus, tanto o seu diário, o «Dearbon Indipendent», como o seu livro, «O Judeu Internacional».

No trecho «capacitou se do erro em que incorrera» há uma tremenda inverdade ao par duma enorme verdade. O autor esqueceu muito de propósito de narrar alguma coisa a mais.

Foi dito acima que os judeus reviraram céus e terra contra Ford. Agora ouçamos o que diz uma nota elucidativa «que aparece à página 220 do livro de Léon de Pncins. «As forças secretas da Revolução Maçonaria e judaismo», nota essa que também está no introito do «Judeu Internacional» e ditado pela Livraria do Globo:

«Os Judeus ficaram profundamente indignados, porque o adversário era sério. E encetaram contra Ford uma violenta campanha que durou diversos anos e só terminou em 1927.

(Continúa).

Grande numero de pessoas se curaram do estomago, usando **Bitter Aguia**

BitterAguia
é um aperitivo cientifico

Está aturdido e tem zumbidos nos ouvidos?

PROVE ESTE REMÉDIO

Se V. S. está aturdido e teme a surdez catarral, ou se tem nos ouvidos ruidos roucos, retumbantes ou sibilantes, peça ao seu farmacêutico um frasco de PARMINT

Tomado de acôrdo com as instruções da sua bula, este remédio elimina prontamente o mal estar causado pelos zumbidos nos ouvidos. A obstrução nasal desaparece, a respiração se torna mais fácil e o muco nasal cessa de cair na garganta. PARMINT é agradável ao paladar. As pessoas ameaçadas pela surdez catarral e atormentadas pelos zumbidos dos ouvidos, devem valer se de PARMINT.

BITTER AGUIA
se eleva pelas suas qualidades estomacais

SANGUENOL
CONTÉM
oito elementos tônicos:
Fósforo, Calcio, Vanadato e Arseniato de Sódio, etc.
TÔNICO DO CÉREBRO
TÔNICO DOS MUSCULOS
Os Pálidos Depauperados, Esgotados, Anêmicos. Mães que criam. Magros, Crianças raquiticas, receberão a tonificação geral do organismo com o
Sanguenol
Lic. D.N.S.P.n.199 de 1921

Serraria Americana
DE João Carlos Moreira
Lenha Vermelha, Nó de Pinho, Taboinhas e Carvão de Todas as Espécies
EM QUALQUER QUANTIDADE
Possue caminhonete para imediata entrega a domicílio
Av. Júlio de Castilhos, 2370 — Fone 551
— CAXIAS DO SUL —

Banco do Brasil

TAXAS PARA AS CONTAS DE DEPÓSITOS

Depósitos sem Limite	2 0|0
« (Depósito mínimo de abertura Cr $1 000,00)	
Limitados (Limite de Cr $100.000,00)	3 0|0
(Limite de Cr $50.000.00)	4 0|0
(Depósito mínimo de Cr $200,00 e retirada mínima de Cr $50,00)	
« Populares (Limite de Cr $10.000,00)	4,5 0|0
(Depósito mínimo de Cr 50,00 e retirada mínima de Cr 20,00)	
« De Aviso Prévio:	
(Depósito de quaisquer quantias para retiradas também de quaisquer quantias)	
mediante aviso de 30 dias	3.5 0|0
« « « 60 «	4 0|0
« « « 90 «	4.5 0|0
« a Prazo Fixo e Letras a Premio:	
por 6 meses	4 0|0
por 12 «	5 0|0
« a Prazo Fixo COM RENDA MENSAL:	
por 6 meses	3.5 0|0
por 12 «	4.5 0|0

Letras a prêmio:
Sêlo proporcional. Condições idênticas às de Depositos a Prazo Fixo.

O BANCO DO BRASIL FAZ TODAS AS OPERAÇÕES BANCARIAS — DESCONTOS, EMPRESTIMOS EM CONTA CORRENTE GARANTIDA, COBRANÇAS, TRANSFERENCIAS DE FUNDOS, ETC.

ORDENS DE PAGAMENTO: Emite sobre todos os Estados á taxa de 1/8 o/o nas praças em que mantem agências, acrescidas das despesas com os correspondentes, nas demais praças do País.

Expresso Bressan De Transportes Ltda.
Caxias do Sul — Vacaria — Caxias do Sul
Caxias — Antonio Prado — Vacaria Diariamente, excepto aos domingos
Estas linhas mantem eficiente combinação com os ônibus de Porto Alegre e Aparados da Serra

RODOVIA ESTADUAL
SAIDAS: de VACARIA, via Antonio Prado, ás 7 hs. da manhã.
de CAXIAS: ás 13,15 horas.

RODOVIA FEDERAL
SAIDAS: de VACARIA. ás 8 hs. — de CAXIAS, ás 13,15 hs.

Linha Ipé -- Antonio Prado — Flores da Cunha — Caxias

Saidas de IPE': ás 7.30 horas de segundas, quartas e sabados, regressando de CAXIAS ás 15,30 horas.

Comodidade, conforto e rapidez!

Mais informações na Estação Rodoviaria de Porto Alegre, fone 8468 e em Caxias do Sul fone 789.

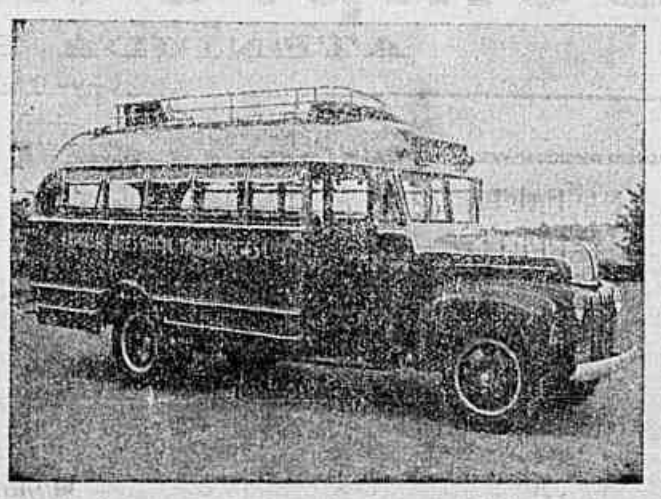

RECUPERE O GOSTO E A ALEGRIA DE VIVER
Sabe por que vive sem coragem, sempre indolente e sem força? Sabe a causa do cançaço e da fraqueza? A anemia invadiu o seu organismo. Se quer ter força e energia ajude seu corpo com
VANADIOL
O fortificante que fortifica

Dr. Virvi Ramos
Formado pela Faculdade de Medicina da Universidade de Porto Alegre
Cirurgia e Clinica Geral
CONSULTÓRIO:
Altos da Casa Pratavieira
Residencia: Rua Visconde de Pelotas, 644

Rumo ao Rio !

Os Pulmões da Cidade de Rio Grande

III.ª Reportagem de uma série

Uma cidade de rara beleza — Oficiais estrangeiros — Cabeça de ponte dos Estados Unidos — A famosa Gruta Baiana — Visitando a cidade — O princípio de uma noite apreensiva

Reportagem de **GUILHERME DO VALLE**

(Continuação)

Uma noite, uma manhã e um porto

As horas passavam custosas e deixavam, em cada instante, uma apreensão, um que de infortunio e pavor. Poucas pessoas ainda andavam pelo tombadilho. Algumas estiveram horas a fio debruçadas sobre o parapeito do navio, como se estivessem conversando com as aguas, com o barulho das aguas a bater no casco do Araranguá. Parecia-nos que estavamos enchergando os pensamentos daqueles viajantes, acompanharem o ritmo ligeiro do subir e do descer das ondas,indo aportar em terras longinquas, em regiões distantes, indo bater ás portas de seus lares, indo aconchegar-se ao leito da esposa e dos filhos.Tudo isso,todas essas idéias viveram em nós, ao observarmos os movimentos daqueles homens que nunca viramos, com quem nunca haviamos conversado e de quem jamais sonharamos ver em nossas companhias, seguindo o rumo de cidades bonitas pelas aguas perigosas do Atlântico.

Meu companheiro Nelson, já quasi entregue aos braços de Morfeu, oferecia-me um pouco de fumo para o cachimbo. A luz do navio não quebrava a forte cerração que nos envolvia. Aquelas lampadas fracas e quasi sonolentas como nós, eram como lampeões pequenos iluminando com pouca querozene misturada com água, o o pacífico Ararangua que avançava ligeiro pelo Oceano como se fugisse de uma pirata ou corsário nazista. A noite ia alta e precisávamos repousar. Duas horas da manhã e uma leve claridade no céu, anunciou bom tempo, boa viagem para nós. Desfizeram se os receios, cairam os maus preságios.Sò um porem, pairava no ar, sinistro e inesperado. Eram os submarinos do eixo, os corsarios da Nova Ordem que afundavam navios brasileiros. Desse terrivel perigo não estavamos livres.

Com a beleza que voltou a imperar no firmamento, dirigimo-nos para a cabine, afim de descansar o corpo e a memoria. Era um passeio de extreia e em dias negros e conturbados.

Sómente acordamos com o estridente apito do navio

Por uma janelinha avistamos o porto do Rio Grande.

Uma cidade beira mar de grande progresso e de rara beleza.

Eram 6.15 hora da manhã.

Uma brisa fresca soprava pelo navio. E' bom a gente respirar, receber aquele ar puro, a primeira sobremesa que a natura nos oferece.

Não demorou muito e pisavamos em terras da Rainha do Mar. Um porto bastante movimentado, de grande importância econômica tanto para o Estado como para o país. Rio Grande tornou-se cidade de valor no conceito comercial e industrial do Estado, pelo seu porto. Tirem o porto de Rio Grande e ela desaparecerá.

Interrogamos vários moradores da localidade. Gente de costumes europeus bem acentuados. Uma cidade velha e cheia de tradições. As indústrias da Swift são os pulmões de Rio Grande. Durante a guerra forneciam mantimentos aos soldados americanos em Dakar, o trampolim para as Américas.

Tivemos de parar um dia em Rio Grande, pois a obra da carga e descarga constitue um problema bastante a margo no campo das importações e exportações.

Este fenômeno é geral e está ocasionando sérios embaraços ao mercado brasileiro. A imprensa tem feito reportagens sensacionais e alarmantes neste sentido. O congestionamento dos nossos portos é outra ocupação, outro problema, outro assunto para o presidente Dutra pensar na cama... e depois de achar uma solução adequada, aplicá-la sem perda de tempo. O povo não pode esperar. Já apitou a ocasião das realizações, das medidas honestas de interesse público.

Cidade de dinheiro e de beleza...

Um automovel cinzento conduziu-nos ao hotel mais próximo. Pelo caminho íamos observando a vida agitada daquela cidade. A maioria da população é de origem portuguesa. Muitos europeus e bastante oficiais envergando fardamentos de gala, vindos de vários paises do mundo, especialmente dos Estados Unidos, pois precisamos dizer que a Swift é uma espécie de cabeça de ponte da América do Norte no Brasil.

E como nas demais cidades, a pobresa é enorme. Os estivadores passam reivindicando direitos nunca concedidos. Apesar disso, os ingleses espalham muito dinheiro pela cidade. O dr. Walter Jobim recebeu grande quantidade de votos nesta terra. O proprietário do Grande Hotel, onde paramos, disse que foi influência do ex-Partido Comunista...

A praça Tamandaré, que compreende quatro quadras, é uma das mais lindas e modernas do Rio Grande do Sul. Arborização perfeita, verdadeiro Parque da Redenção de Porto Alegre em miniatura. Os cinemas, como de costume, são de propriedade de uma única emprêsa. Consequentemente não há concurrência...

O povo de Rio Grande é um povo cavalheiro e bem democrata. Acompanhados por profissionais de imprensa fomos fazer uma refeição na conhecida Gruta Baiana, onde diariamente são servidos 60 pratos diversos, pois a freguesia é numerosíssima.

Fizemos um verdadeiro banquete, pois o cardápio era um primor. O que não gostamos foi do prédio, um estilo bastante antiquado, fora da época. Isso porém nada interessava, o que importava era a refeição do dia após uma viagem apreensiva e ao mesmo tempo divertida. Muitos passeios ainda fizemos e muitas anotações e fotografias foram tomadas.

(Continúa)

Em Vacaria, bom churrasco

CHURRASCARIA GAUCHA

á Praça Gal. Daltro Filho

SERVIÇOS DE ELETRICIDADE

ADYR SILVA

Tecnico competente

— VACARIA —

FUNDIÇÃO DE FERRO

Executamos encomendas especialmente peças reprodução em série. Soldamos a eletricidade peças e máquinas, etc.

Luiz Michielon S/A

— Caxias do Sul —

-Casa Almeida-

SÓ VENDE ARTIGOS PARA HOMENS, POR ISSO SEMPRE TEM O MELHOR SORTIMENTO.

- AVENIDA JULIO DE CASTILHOS 1891, -

Notícias de Vacaria

(Do correspondente Firmo Carneiro—em 5-10-47)

Homenagem a Dom Frei Candido, Bispo Prelado de Vacaria — Realizou se no dia 4 do corrente, no Ginasio feminino S. José, sob a orientação da Madre Irmã Maria Inês, um grandioso festival em homenagem ao undecimo aniversario da sagração episcopal de Sua Excia. Revma. Dom Frei Candido, Bispo Prelado desta Diocese.

Preliminarmente foi Sua Excia. saudado pela aluna do quarto ciclo ginasial, estudante Nilva de Lemos, que dissertou sobre o significado da data magna, apresentando, em nome daquele educandario, a homenagem que lhe era oferecida. Ao finalisar, soliciton a S. Excia. desse a benção áquela casa de ensino. A oradora foi muito cumprimentada pela seu brilhante discurso.

Em seguida realizou-se uma representação, na qual tomaram parte varias alunas, em uma notavel atuação de arte, notando-se ainda a execução de belas peças ao violino e piano.

Ao finalisar, S. Excia. agradeceu comovido a prova de carinho e solidariedade que recebera de seus filhos espirituais. E assim terminou a homenagem que o Ginasio Feminino S. José prestou a S. Excia. Dom Frei Candido.

Pela Justiça — Consumou se dia 6 do corrente, um «aborto» juridico em Vacaria. Segundo apurou nossa reportagem o latifundiario Pedro Pereira, requereu em Juizo, emissão de posse contra três paupérrimos chefes de famílias, que habitavam em uma pequena gleba de terra, no sétimo distrito deste municipio, sendo afinal despejados, ficando êles, sem casa, sem této e como diria o poeta, «sem luz e sem guia».

Este é mais um ato que se diz ser: «A justiça dos homens»...

Pelo Rádio — O dr. Attilio Borges de Almeida, prefeito municipal, ao ser entrevistado pela nossa reportagem, no caso da instalação de uma estação de ràdio em Vacaria, declarou o seguinte: «Desde que a futura emissora local, vise o progresso, o desenvolvimento cultural, artistico desta terra, elevando o bom nome de nossa gente, dou todo o meu apôio, e si depender de mim, Vacaria terá sua estação de rádio».

— Nossa reportagem ouviu também, a opinião do capitalista e industrialista deste município, sr. Cesar Ramos Cesar, a qual foi a seguinte: «Vejo para o futuro, que Vacaria será um grande centro, isso baseado no seu desenvolvimento atual e no ponto em que está geografi camente situada, Vacaria é uma cidade que cresce e progride vertiginosamente. Tenho simpatia pela iniciativa do correspondente do «O MOMENTO», da criação de uma estação de ràdio em nossa cidade.

Enlace Batista-Paim — Realizar se á, dia 18 do corrente nesta cidade, o enlace matrimonial do sr. Batista Rosa, com a gentil senhorinha Aromy Paim.

Aniversário — Aniversariou dia 29 do mês passado, o desportista e candidato a vereador, sr. Oscar Silva, que ofereceu a todos os esportistas, um suculento churrasco, comparecendo ao mesmo mais de 800 pessoas. Fizeram uso da palavra diversas pessoas, dentre os quais, os srs. bacharel Antonio Jacobi, Gastão Santos, Firmo Carneiro, correspondente d'«O Momento», Noel Marcantonio, Presidente do E. C. Brasil, Juvenal Oliveira e Silva, Presidente da Classe dos Motoristas deste municipio. Por fim, falou o aniversariante, que dissertou sobre e contentamento de se ver junto de todos os seus amigos.

Notas Locais

Bôdas de Prata

Festejaram suas bôdas de prata, dia 30 do mês findo, o cirurgião-dentista Alfredo Juchen e sua exma. esposa d. Odila Lucen Juchen.

Festejando aquela data os filhos do casal Juchen mandaram rezar, na Matríz local, uma missa solene, a qual compareceram grande número de pessôas amigas do casal Juchen.

A noite, em sua residência, o casal Afredo Juchen e Odila Lucena Juchen ofereceu uma recepção á sociedade caxiênse.

Ao casal Juchen foram oferecidos finos mimos e dirigidos grande número de telegramas, fonogramas, cartões e flôres.

Aniversários

Passou no dia 14 do corrente a data natalicia da senhorinha Vanda Lucena Juchen, filha do circurgião dentista Afredo Juchen e de sua exma. esposa d. Odila Lucena Juchen.

A jovem aniversariante, que foi muito cumprimentada, recepcionou suas amigas na residência de seus progenitores.

—Transcorreu dia 15 mais um aniversário natalicio do menino Elvio Silva.

2º. Notariado

O sr. Italo Balen, teve a gentileza de comunicar-nos, que, nomeado pelo Govêrno do Estado, em Ato de 10 de setembro p.p., assumiu em 15 do referido mês, o cargo de 2. Notário de Caxias do Sul.

Gratos.

Concurso de Robustez Infantil

Realizando se no dia 19 do corrente mês, ás 10 horas, no Cine-Teatro Guarani, o Concurso de Robustez Infantil promovido pelo Pôsto de Higiene desta cidade, recebemos do dr. José Mário de Medeiros, d.d. médico chefe desta Unidade Sanitária, um atencioso convite, para tomarmos parte nas solenidades de entrega de prémios aos melhores classificados.

Agradecemos.

Rumo ao Rio!

Os Pulmões da Cidade de Rio Grande

III.ª Reportagem de uma série

Uma cidade de rara beleza — Oficiais estrangeiros — Cabeça de ponte dos Estados Unidos — A famosa Gruta Baiana — Visitando a cidade — O princípio de uma noite apreensiva

Reportagem de **GUILHERME DO VALLE**

(Continuação)

Uma noite, uma manhã e um porto

As horas passavam custosas e deixavam, em cada instante, uma apreensão, um que de infortunio e pavor. Poucas pessoas ainda andavam pelo tombadilho. Algumas estiveram horas a fio debruçadas sobre o parapeito do navio, como se estivessem conversando com as aguas, com o barulho das aguas a bater no casco do Araranguá. Parecia-nos que estavamos enchergando os pensamentos daqueles viajantes, acompanharem o ritmo ligeiro do subir e do descer das ondas, indo aportar em terras longinquas, em regiões distantes, indo bater ás portas de seus lares, indo aconchegar-se ao leito da esposa e dos filhos. Tudo isso, todas essas idéias viveram em nós, ao observarmos os movimentos daqueles homens que nunca viramos, com quem nunca haviamos conversado e de quem jamais sonharamos ver em nossas companhias, seguindo o rumo de cidades bonitas pelas aguas perigosas do Atlântico.

Meu companheiro Nelson, já quasi entregue aos braços de Morfeu, oferecia-me um pouco de fumo para o cachimbo. A luz do navio não quebrava a forte cerração que nos envolvia. Aquelas lampadas fracas e quasi sonolentas como nós, eram como lampeões pequenos iluminando com pouca querozene misturada com água, o o pacífico Ararangua que avançava ligeiro pelo Oceano como se fugisse de uma pirata ou corsário nazista. A noite ia alta e precisávamos repousar. Duas horas da manhã e uma leve claridade no céu, anunciou bom tempo, boa viagem para nós. Desfizeram-se os receios, cairam os maus preságios. Sò um porem, pairava no ar, sinistro e inesperado. Eram os submarinos do eixo, os corsarios da Nova Ordem que afundavam navios brasileiros. Desse terrivel perigo não estavamos livres.

Com a beleza que voltou a imperar no firmamento, dirigimo-nos para a cabine, afim de descansar o corpo e a memoria. Era um passeio de extreia e em dias negros e conturbados.

Sómente acordamos com o estridente apito do navio

Por uma janelinha avistamos o porto do Rio Grande.

Uma cidade beira mar de grande progresso e de rara beleza.

Eram 6.15 hora da manhã.

Uma brisa fresca soprava pelo navio. E' bom a gente respirar, receber aquele ar puro, a primeira sobremesa que a natura nos oferece.

Não demorou muito e pisavamos em terras da Rainha do Mar. Um porto bastante movimentado, de grande importância econômica tanto para o Estado como para o país. Rio Grande tornou-se cidade de valor no conceito comercial e industrial do Estado, pelo seu porto. Tirem o porto de Rio Grande e ela desaparecerá.

Interrogamos vários moradores da localidade. Gente de costumes europeus bem acentuados. Uma cidade velha e cheia de tradições. As indústrias da Swift são os pulmões de Rio Grande. Durante a guerra forneciam mantimentos aos soldados americanos em Dakar, o trampolim para as Américas.

Tivemos de parar um dia em Rio Grande, pois a obra da carga e descarga constitue um problema bastante amargo no campo das importações e exportações.

Este fenômeno é geral e está ocasionando sérios embaraços ao mercado brasileiro. A imprensa tem feito reportagens sensacionais e alarmantes neste sentido. O congestionamento dos nossos portos é outra ocupação, outro problema, outro assunto para o presidente Dutra pensar na cama... e depois de achar uma solução adequada, aplicá-la sem perda de tempo. O povo não pode esperar. Já apitou a ocasião das realizações, das medidas honestas de interesse público.

Cidade de dinheiro e de beleza...

Um automovel cinzento conduziu-nos ao hotel mais próximo. Pelo caminho íamos observando a vida agitada daquela cidade. A maioria da população é de origem portuguesa. Muitos europeus e bastante oficiais envergando fardamentos de gala, vindos de vàrios paises do mundo, especialmente dos Estados Unidos, pois precisamos dizer que a Swift é uma espécie de cabeça de ponte da América do Norte no Brasil.

E como nas demais cidades, a pobresa é enorme. Os estivadores passam reivindicando direitos nunca concedidos. Apesar disso, os inglezes espalham muito dinheiro pela cidade. O dr. Walter Jobim recebeu grande quantidade de votos nesta terra. O proprietário do Grande Hotel, onde paramos, disse que foi influência do ex-Partido Comunista...

A praça Tamandaré, que compreende quatro quadras, é uma das mais lindas e modernas do Rio Grande do Sul. Arborização perfeita, verdadeiro Parque da Redenção de Porto Alegre em miniatura. Os cinemas, como de costume, são de propriedade de uma única emprêsa. Consequentemente não há concurrência...

O povo de Rio Grande é um povo cavalheiro e bem democrata. Acompanhados por profissionais de imprensa fomos fazer uma refeição na conhecida Gruta Baiana, onde diariamente são servidos 60 pratos diversos, pois a freguesia é numerosíssima.

Fizemos um verdadeiro banquete, pois o cardápio era um primor. O que não gostamos foi do prédio, um estilo bastante antiquado, fora da época. Isso porém nada interessava, o que importava era a refeição do dia após uma viagem apreensiva e ao mesmo tempo divertida. Muitos passeios ainda fizemos e muitas anotações e fotografias foram tomadas.

(Continúa)

Em Vacaria, bom churrasco
CHURRASCARIA GAUCHA
á Praça Gal. Daltro Filho

SERVIÇOS DE ELETRICIDADE
ADYR SILVA
Tecnico competente
— VACARIA —

FUNDIÇÃO DE FERRO
Executamos encomendas especialmente peças reprodução em série. Soldamos a eletricidade peças e máquinas, etc.
Luiz Michielon S/A
— Caxias do Sul —

-Casa Almeida-
SÓ VENDE ARTIGOS PARA HOMENS, POR ISSO SEMPRE TEM O MELHOR SORTIMENTO.
- AVENIDA JULIO DE CASTILHOS 1891, -

Notícias de Vacaria

(Do correspondente Firmo Carneiro—em 5-10-47)

Homenagem a Dom Frei Candido, Bispo Prelado de Vacaria — Realizou se no dia 4 do corrente, no Ginasio feminino S. José, sob a orientação da Madre Irmã Maria Inês, um grandioso festival em homenagem ao undecimo aniversario da sagração episcopal de Sua Excia. Revma. Dom Frei Candido, Bispo Prelado desta Diocese.

Preliminarmente foi Sua Excia. saudado pela aluna do quarto ciclo ginasial, estudante Nilva de Lemos, que dissertou sobre o significado da data magna, apresentando, em nome daquele educandario, a homenagem que lhe era oferecida. Ao finalisar, solicitou a S. Excia. desse a benção áquela casa de ensino. A oradora foi muito cumprimentada pela seu brilhante discurso.

Em seguida realizou-se uma representação, na qual tomaram parte varias alunas, em uma notavel atuação de arte, notando-se ainda a execução de belas peças ao violino e piano.

Ao finalisar, S. Excia. agradeceu comovido a prova de carinho e solidariedade que recebera de seus filhos espirituais. E assim terminou a homenagem que o Ginasio Feminino S. José prestou a S. Excia. Dom Frei Candido.

Pela Justiça — Consumou se dia 6 do corrente, um «aborto» juridico em Vacaria. Segundo apurou nossa reportagem o latifundiario Pedro Pereira, requereu em Juizo, emissão de posse contra três paupérrimos chefes de famílias, que habitavam em uma pequena gleba de terra, no sétimo distrito deste municipio, sendo afinal despejados, ficando êles, sem casa, sem této e como diria o poeta, «sem luz e sem guia».

Este é mais um ato que se diz ser: «A justiça dos homens»...

Pelo Rádio — O dr. Attilio Borges de Almeida, prefeito municipal, ao ser entrevistado pela nossa reportagem, no caso da instalação de uma estação de ràdio em Vacaria, declarou o seguinte: «Desde que a futura emissora local, vise o progresso, o desenvolvimento cultural, artistico desta terra, elevando o bom nome de nossa gente, dou todo o meu apôio, e si depender de mim, Vacaria terá sua estação de rádio».

— Nossa reportagem ouviu também, a opinião do capitalista e industrialista deste município, sr. Cesar Ramos Cesar, a qual foi a seguinte:

«Vejo para o futuro, que Vacaria será um grande centro, isso baseado no seu desenvolvimento atual e no ponto em que està geograficamente situada, Vacaria é uma cidade que cresce e progride vertiginosamente. Tenho simpatia pela iniciativa do correspondente do «O MOMENTO», da criação de uma estação de ràdio em nossa cidade.

Enlace Batista-Paim — Realizar se á, dia 18 do corrente nesta cidade, o enlace matrimonial do sr. Batista Rosa, com a gentil senhorinha Aromy Paim.

Aniversário — Aniversariou dia 29 do mês passado, o desportista e candidato a vereador, sr. Oscar Silva, que ofereceu a todos os esportistas, um suculento churrasco, comparecendo ao mesmo mais de 800 pessoas. Fizeram uso da palavra diversas pessoas, dentre os quais, os srs. bacharel Antonio Jacobi, Gastão Santos, Firmo Carneiro, correspondente d'«O Momento», Noel Marcantonio, Presidente do E. C. Brasil, Juvenal Oliveira e Silva, Presidente da Classe dos Motoristas deste municipio. Por fim, falou o aniversariante, que dissertou sobre e contentamento de se ver junto de todos os seus amigos.

Notas Locais

Bôdas de Prata

Festejaram suas bôdas de prata, dia 30 do mês findo, o cirurgião-dentista Alfredo Juchen e sua exma. esposa d. Odila Lucen Juchen.

Festejando aquela data os filhos do casal Juchen mandaram rezar, na Matriz local, uma missa solene, a qual compareceram grande número de pessôas amigas do casal Juchen.

A noite, em sua residência, o casal Afredo Juchen e Odila Lucena Juchen ofereceu uma recepção á sociedade caxiênse.

Ao casal Juchen foram oferecidos finos mimos e dirigidos grande número de telegramas, fonogramas, cartões e flôres.

Aniversários

Passou no dia 14 do corrente a data natalicia da senhorinha Vanda Lucena Juchen, filha do circurgião dentista Afredo Juchen e de sua exma. esposa d. Odila Lucena Juchen.

A jovem aniversariante, que foi muito cumprimentada, recepcionou suas amigas na residência de seus progenitores.

—Transcorreu dia 15 mais um aniversário natalicio do menino Elvio Silva.

2º. Notariado

O sr. Italo Balen, teve a gentileza de comunicar-nos, que, nomeado pelo Govêrno do Estado, em Ato de 10 de setembro p.p., assumiu em 15 do referido mês, o cargo de 2. Notário de Caxias do Sul. Gratos.

Concurso de Robustez Infantil

Realizando se no dia 19 do corrente mês, ás 10 horas, no Cine-Teatro Guarani, o Concurso de Robustez Infantil promovido pelo Pôsto de Higiene desta cidade, recebemos do dr. José Mário de Medeiros, d.d. médico chefe desta Unidade Sanitária, um atencioso convite, para tomarmos parte nas solenidades de entrega de prémios aos melhores classificados.

Agradecemos.

Agora, está SEMPRE AO SEU ALCANCE!

BRAHMA CHOPP

a cerveja que o senhor sempre desejou beber!

Mais do que nunca, agora o Sr. encontra o Brahma Chopp em tôda a parte. Sim... para atender ao Sr. e a milhares de apreciadores de Brahma Chopp, a Brahma resolveu fabricá-lo aqui mesmo — pelos gaúchos e para os gaúchos. Prove-o hoje. E note como Brahma Chopp é puro... aromático e saboroso! Isto porque no seu preparo só entram o melhor malte... selecionado lúpulo... e puríssimo fermento-ingredientes naturais que tornam o Brahma Chopp a cerveja mais bebida em todo o Brasil. Agora e sempre, beba Brahma Chopp.

OUÇA AS TRASMISSÕES ESPORTIVAS DA RÁDIO SOCIEDADE GAÚCHA. Sempre uma grande atração... numa reportagem vibrante e imparcial.

Brahma CHOPP

EM GARRAFA E EM BARRIL

PRODUTO DA CIA. CERVEJARIA BRAHMA S. A. B. - PORTO ALEGRE - PELOTAS - PASSO FUNDO - CAXIAS - RIO DE JANEIRO - SÃO PAULO - CURITIBA

Record

5ª. COLUNA

O QUE VAI PELA RÁDIO CAXIAS DO SUL

Expresso da Alegria

Indiscutivelmente constituiu verdadeiro sucesso a extréia do notável e bem dirigido programa «Expresso da Alegria». Cantos, música, humorismo, caipiragem, esquetes. Verdadeira salada de frutas que vem agradando em cheio a população.

Antonina Mendes, a rainha do samba voltou para a radiofonia alcançando maiores triunfos. Suely Stalivieri interpretou no bel canto, maravilhosa composição de Rubem Hellwig. Luiz Fernando cantou bem. Claudio Maciel e Guilherme do Valle, formam bôa dupla em rádio-teatro. Todos enfim trabalharam a altura. Pequenas falhas que não puderam empanar o brilho do programa. Ah, umas felicitações ao Rará e seu companheiro Zézinho. Dom Felizardo tambem canta?...

ZYF-3 a procura de valores

A Rádio Caxias do Sul apresentou domingo último, no palco do Cinema Apolo, com casa repleta, amplo sucesso, mais um programa «ZYF-3 a procura de valores». Anselmo Santini venceu o concurso e ganhou 200 cruzeiros. Como são rendosas as Anilinas Textol...

Os novos condidatos ao titulo de valor do mês de Outubro estão agradando mais. Assim de fato, vamos conhecer os elementos artisticos da terra. A Orquestra de Mauricio Kaan coroou de pleno êxito o programa. Parabens a todos. E não poderiamos terminar êste comentário sem felicitar o nosso amigo Henrique Gonzales, interpretador da música portenha.

Caxias vista por um óculo

Os ouvintes da emissora caxiense, terão em breve, a oportunidade feliz de escutar mais uma revista musicada de Joaquim Pedro Lisbôa e que levou o titulo de «Caxias vista por um óculo». Esta revista apresentará costumes e fatos recentes, acontecidos nesta terra, numa sequência admirável de cantos e músicas apreciadas em Caxias.

Todos ainda estão lembrados do programa de Joaquim Pedro Lisbôa «Quando a cidade era pequena». Pois êste novo programa contará a história «Depois que a cidade cresceu».

Patrocinará esta revista a Industrial Madeireira Ltda.

Sobremesa do dia

Hoje é só.. (sem graça).

Não sofra de indigestões! Use Bitter Aguia

AS PILLULAS DO ABBADE MOSS SÃO INFALLIVEIS Na Prisão de Ventre e nas molestias do FIGADO ESTOMAGO INTESTINOS

Fastios, Azia, Vomitos, Pesadelos, Indigestões, Colicas do Figado. Gazes, Digestões Penosas, Dôres no Estomago, Máo Halito, Retenção de Bilis.

Vende-se em toda parte.

Fogões

Esmaltados, Lisos, Granitados, Decorados e Envernizados, marca CRUZEIRO, verifiquem seus vantajosos preços nos Depositários:

JOSÉ CESA & SOBRINHOS

Rua 18 do Forte, 2158 — CAXIAS DO SUL

Escola de Chauffeurs "São João"

A maior organização do genero no Estado, com filial nesta cidade, prepara motoristas de ambos os sexos, para obtenção da carteira Nacional de Habilitação, por metodo prático e racional.

— Facilita os pagamentos —

Diretor-proprietário: PROF. LEVINO BORGES (Técnico de Moto-mecanização da Guarda Civil)

PRAÇA RUY BARBOSA, 1732 — Tel. 541

Caxias do Sul

Compre na Casa Martinato

SEMPRE NOVIDADES

A PEDIDO

Para o progresso de Caxias do Sul

Vamos eleger Luciano Corsetti

A importante proclamação do Diretório local do P. T. B., ao povo de Caxias do Sul

Companheiros

Depois de um largo periodo preparatório, que se fez necessário para a reorganização das fileiras partidárias, na òrbita do município de Caxias — vimos, agora, nós, os componentes do diretório local, prestar as devidas contas ao eleitorado, do que tem sido a nossa atuação nêsse lapso de tempo.

Como é do conhecimento geral, lavrara na família petebista desta cidade, uma grave desinteligência, ou mal entendido, cuja origem se perde numa sèrie de intrigas de carater pessoal, tão ao sabor de certos elementos irresponsáveis, incompetentes, para distinguir o lado bom e são das coisas.

Procurando, como era nosso dever, por um dique a tal situação, chamando á coesão partidaria os companheiros dispersos, infelizmente, não logramos nosso intento, porque a ação corruptora e desleal dos falsos trabalhistas, agiu sobremaneira na conduta de alguns correligionarios. Não obstante isso, fomos para a frente. Nem tudo estava perdido.

Sempre entendemos que as questiunculas de origem pessoal, em nada, absolutamente, interessam os altos designios do Partido.

Com mais fórte razão, o diremos em relação as que se verificam no âmbito externo, isto é, fóra do municipio de Caxias.

Dizer o que tem sido a nossa luta, o nosso insano trabalho para a conjugação das fôrças do Partido, as crescentes dificuldades que toda especie nos surgem pela frente, como tambem a continua pressão das correntes antagonistas, é o mesmo que suportar o pesado fardo das responsabilidades coletivas. Mas, apezar de tudo, sentimos que a razão, o direito e a equidade, estão, como sempre estiveram, do nosso lado. O apoio moral que constantemente recebemos dos verdadeiros trabalhistas, sejam eles agricultores ou operarios, industrialistas ou comerciarios, funcionarios publicos ou inteletuais—tornou-se a coluna mestra, que fixou a orientação das nossas atividades. E' justamente á compreensão e á boa vontade dos denodados trabalhistas convictos, que hoje nos mantemos numa honrosa situação.

A denominada «Ala Dissidente», que se constitue, inegavelmente, de reais valores, lealmente podemos assegurar que tudo quanto humana e dignamente foi possivel fazer, se fez, para restabelecer a tranquilidade, a união e a exata segurança dum ponto de vista comum.

Restruturados os quadros do diretório, cujos cargos, em sua maior parte, se achavam acéfalos, iniciou se intensa campanha de reorgánização das fileiras trabalhistas. Todos os nossos esforços foram convergidos a uma indispensável cooperação, indistintamente procurada na massa do Partido.

LUCIANO CORSETTI

Tentativas, conferências, sondagens de tôdas as fórmas, foram praticadas, no sentido de ser obtida a união dos companheiros. Tudo, porém, ruiu por terra.

Grave, gravíssima mesma, foi a atitude que um grupo de ex correligionários assumiu perante a opinião pública, e, principalmente, perante o nosso Partido. Um compromisso indissoluvel lho tornou devedor de sua palavra. Inconcebivel e sem razão foi essa atitude, porquanto, justamente num momento seríssimo para a vida do Partido, não trepidaram em antecipar se a uma deliberação que sòmente o Partido, por uma Convenção, poderia tomar. Não criticamos aquí, de modo absoluto, a candidatura de um ilustre caxiense que, de passagem, rendemos as nossas homenagens. O que verberamos é a parte que reflete á disciplina do Partido, visto que êsses ex-correligionários se declarem ainda do Partido Trabalhista.

A dissidência, que assim procedia, não considerou, primáriamente, a circunstância especialíssima do Partido, em Convenção, não ter ainda escolhido o seu candidato. Portanto, em que pese dizê lo, que dissidência é essa, que sem motivos relevantes ou justificáveis, assim se declara?

Sempre proclamamos que o Partido Trabalhista de Caxias do Sul, nada tem a vêr com as competições, mal entendidos, ou desinteligências, surgidas fóra de sua ação partidária local. Nosso caso político prende se imediata e logicamente, á situação do municipio em que vivemos; a êle se ligam os nossos compromissos mais urgentes. Para aqui convergem as fôrças e as energias do nosso diretório que, estamos certos, também contribuirão para a maior glória e grandeza do Brasil.

A nossa posição política se acha perfeitamente definida. Consolidados firmemente em torno de um princípio, nada nos fará deter na marcha que encetamos. Nosso candidato, lançado em memoravel Convenção, nos impõe um dever digno e honrado qual seja o cumprimento objetivo da nossa palavra empenhada, e isso o faremos com tôda a confiança e bôa vontade nas eleições que se aproximam.

Não é, pois, com propagandas fictícias, nem com ataques pessoais, que os nossos adversários vencerão a pujança do PTB. Tampouco o maquiavélico «slogan» de que o eminente lider Alberto Pasqualini está contra nós, que êles obterão vantagens nas urnas de 15 de novembro. Nós teremos a vitória e disso temos a certeza, porque êsse «slogan» é falso tão falso que os verdadeiros trabalhistas de Caxias do Sul, jamais deixarão de apoiar o nome e a pessoa desse insigne rio-grandense, que é o paladino e extremado defensor da democracia em nossa terra!

A orientação politico-partidária, que sempre temos seguido, bem como as instruções recebidas do órgão superior e competente do PTB sempre foram cumpridas tendo presente a nossa conciência de homens livres. Vale dizer que até a data de hoje, nenhuma resolução incompativel com a nossa liberdade de pensamento foi posta em vigôr pelo nosso diretorio. Rege-nos o princípio democrático, que é o elemento essencial do Partido Trabalhista. Nada, absolutamente impomos, como também nada fizemos sem uma declaração prévia, devidamente discutida e aprovada pela unanimidade ou maioria dos membros do diretório.

Ainda, há poucos dias, como é do conhecimento de todos, demos cabal demonstração dos nossos intuitos ao povo de Caxias do Sul. Em Convenção do Partido, livre e soberanamente foi escolhido o nome do nosso candidato, para o alto posto de administrador do municipio, nas eleições de 15 de novembro. Essa escolha, com orgulho o dizemos, não foi o produto de uma mistificação deprimente, não foi, também em virtude da imposição de um grupo de companheiros. Ela brotou da opinião sincera e conciente de centenas de correligionários que acorreram àquela assembléia. Todos que tiveram a oportunidade de assistir aos trabalhos do conclave, são testemunhas irrefragaveis de que ali, preponderou o pensamento democratico do eleitorado petebista.

Chegamos, agora, á penultima etapa das nossas atividades partidárias, para a próxima campanha do voto. Estamos certos que as diretrizes finais para a luta, já se acham definitivamente traçadas. Saberemos nos manter unidos e fortes, a-fim de demonstrarmos a nossa vigorosa gratidão aos dois granalicerces do Partido, Senador Getúlio Vargas e dr. Alberto Pasqualini.

Getúlio Vargas

Em cujo govêrno se verificou uma das maiores conquistas do trabalhador nacional, não pode ser olvidado e seu nome desprestigiado porqueassim o querem os seus inimigos políticos. Empanar a obra formidavel e gigantesca de seus quinze anos de luta ingente em benefício da Pátria, é o mesmo que pretender escurecer o brilho do sol.

A legislação social brasileira, o amparo moral e economico da classe proletária, o salário mínimo, o aproveitamento inteligente e honesto de nossas riquezas naturais e industriais a grande siderurgica nacional, o desbravamento da selva inhóspita do hinterland brasileiro e, finalmente, o enorme prestigio de nossa Pátria no âmbito internacional, constituem a força propulsora que abriu os mais largos horizontes de captação ao progresso do Brasil.

Nenhum governo estrangeiro póde jactar se de ter implantado o regime social ás classes trabalhadoras, sem as lutas ferozes que se interpolaram. O derramamento de sangue de milhares de vitimas, sacrificadas em holocausto à desmedida ambição dos prepotentes, foi o preço que pagou o trabalhador. Tributo iniquo tambem se verificou nas classes patronais. Na Russia, na Inglaterra, na França, nos Estados Unidos da America do Norte, como em outras nações do globo, se travaram lutas terriveis, para que o trabalhador pudesse adquirir seus justos e inadiaveis direitos. No Brasil, mercê de Deus, nada disso foi preciso. Apenas o pulso de ferro e o patriotismo de Getulio Vargas, foram o bastante para a consecução do maior e melhor sistema social do mundo.

Particularmente a ti, operario e industrialista de Caxias do Sul, dirigimos estas modestas palavras. Elas não têem o brilho das frazes bonitas nem a retumbância dos demagôgos assalariados. São palavras que exprimem, apenas, a realidade dos fatos, que não admitem sofismas e muito menos tapeações de propagandistas.

O teu labor constante, as tuas preocupações espirituais e economicas, o teu conceito de trabalhador honrado foram, fiques certo, as mais sérias cogitações daquele grande brasileiro. Ele foi quem mediu e sopesou as tuas aspirações, dando lhes forma equânime, que hoje faz parte do teu patrimonio moral.

Alberto Pasqualini

O imperterrito defensor do braço forte do agricultor, do humilde trabalhador agrário, que luta de sol a sol, contra as asperezas da terra ingrata. Daquele que se aniquila na tarefa gigantesca do homem frente a natureza embrutecida. Daquele, enfim, que mal alimentado, mal compreendido e atè esquecido nos rincões coloniais, tira do solo a subsistencia de milhares de seus irmãos. Esse é o homem que merece a gratidão de todos. E' a ti, bravo colono, que particularmente nos dirigimos. Como pòdes esquecer o afeto e admiração que te consagra esse vulto notá-

(Cont. na pàgina seguinte)

A PEDIDO

Para o progresso de Caxias do Sul

Vamos eleger Luciano Corsetti

(Cont. da pag. anterior)

vel que é Alberto Pasqualini? Como pòdes, agora que ele precisa de ti, da tua colaboração expressa, do teu direito de voto, para a salvaguarda de teus proprios interesses?

Não fiques na duvida, Alberto Pasqualini pertence ao PTB, ele exige que manifestes o teu direito de voto a favor de um candidato do seu Partido. Somente a ele compete dizer se estàs errado ou não. Repilas todo aquele que pretender te enganar, dizendo que Alberto Pasqualini apòia outro candidato, de Partido diferente. Ele apòia, como trabalhista que é, o nosso unico e verdadeiro candidato. O candidato que o nosso Partido escolheu em Convenção legal, realizada a 14 de setembro ultimo.

Correligionários

Somos, como demonstramos em 19 de janeiro, uma massa poderosa e conciente. Unidos, devemos dirigir nossas forças para um comum objetivo. A brilhante vitoria que tivemos nas eleições passadas é daquelas que calam fundo na conciencia do povo.

Hoje, que estamos às portas de um pleito eleitoral, que nos interessa diretamente, porque se trata da administração publica do nosso municipio, devemos esquecer todos os ressentimentos e malquerenças, e lutar em prol dos altos anceios de Caxias, da nossa bela terra, que ocupa destacado lugar do nosso imenso Brasil.

O Partido Trabalhista não se criou em Caxias de um momento para outro. Foi, antes, o produto de um trabalho lento, perseverante e repleto de inumeras dificuldades; amoldado na amàlgama da massa trabalhadora, està fadado aos mais altos designios de conquistas e reivindicações para a classe que vive na luta constante do direito pela liberdade economica. Todos nós, que contribuimos com uma parcela para a sua formação, sabemos quais os compromissos que nos pezam sobre os ombros. Não devemos, por forma alguma, permitir que se inoculem nas nossas fileiras os elementos desagregadores, que procuram, por todos os lados, estabelecer a desordem, a anarquia e a indisciplina.

Pelas inequivocas manifestações de apreço e solidariedade politicas, recebidas pelo nosso ilustre candidato Sr. Luciano Corsetti, podemos concluir que a maioria do Povo desta terra votarà conosco. Temos a esperança, não rêmota, como ingenuamente julgam nossos adversários, mas sim imediata, de levarmos ás urnas de 15 de novembro, o nome escolhido e já lançado, de Luciano Corsetti, para reger os destinos de Caxias.

Seu nome é daqueles que não se impõe à força de propagandas, nem de conveniencias partidarias. A nobreza de seu carater, a sua vida de trabalhador infatigavel, a modestia de seus sentimentos e a sua reputação ilibada, reunem, entre outros predicados morais, as indispensaveis condições para o exercicio de tão importante mandato. Membro de tradicional e respeitavel familia Caxiense, desde cedo iniciou a sua profiqua colaboração, emprestando toda a sua atividade e inteligencia ao beneficio de sua terra. Surge, assim, o ilustre candidato do Partido Majoritario, apoiado em profunda veneração pelas coisas de seu municipio, sempre preocupado com os mais sérios complexos problemas que assoberbam as cogitações de seus concidadãos. Luciano Corsetti não é um candidato, que, sob a pressão de circunstancias especiais, para a satisfação de intuitos privados, vem de aceitar a indicação de seu nome ao alto posto de administrador do municipio. Quem, como nòs, os habitantes de Caxias do Sul, o conhece, estarà seguro da importancia de seu futuro governo. Para ele, que é filho daqui, que acompanha em todos os sentidos as necessidades de Caxias do Sul, estarà reservada a mais importante missão, isto è, amparar, na medida de suas forças e dentro das possibilidades financeiras da Prefeitura, tudo quanto disser respeito à coletividade caxiense. Jamais nosso candidato farà administração de partidos. E' compromisso que êle tem com a sua própria conciência. Olharà para gregos e troianos, farà justiça a todos, dando tanto a um como a outro, o que lhe é devido.

Trabalhistas

Nós, como sabeis, não constituimos um partido rico, que recebe proventos pecuniários de órgãos superiores. Somos a massa de trabalhadores que vive, exclusivamente, de seu trabalho honesto. Não dispomos de recursos monetários para levar a efeito uma propaganda politica. Somos pobres, mas nos orgulhamos de constituir a pedra angular do progresso de Caxias do Sul. Para os afortunados, para aqueles que dispõem da bolsa repleta de ouro, acreditamos, não terão as mais insignificantes dificuldades para desenvolver uma sistemática propaganda. Mas, nós, trabalhistas de Caxias do Sul, não consideramos o fator dinheiro como elemento preponderante da vitória. Queremos, e disso fazemos questão cerrada, demonstrar aos nossos patrícios que mais vale um nome honrado e digno do que a compra da conciência pelo ouro! Influirão na nossa campanha politica a persuasão e a verdade dos postulados do Partido Trabalhista. São êstes os fatores de ordem moral que concorrerão para a disseminação dos nossos ideais. E', através dêsse caminho seguro, que convidamos nossos companheiros para a vitória que se aproxima, para a vitória do partido preconisado por Getúlio Vargas e Alberto Pasqualini!

Elegendo Luciano Corsetti, para o cargo de Prefeito no pleito de 15 de novembro, elegeremos não só o ilustre filho de Caxias do Sul, como também o candidato do povo.

Ele não faz promessas que não possa cumprir, como aliás declarou em seu notavel discurso de 14 de setembro. Seria mentir e ludibriar os seus amigos e correligionários se prometesse vantagens inexistentes. Sòmente depois de eleito e empossado no cargo, é que poderá, então, efetivar o seu programa de ação em beneficio de sua terra.

Povo de Caxias do Sul

Vós sois o legitimo interessado no progresso constante desta comuna. Deveis ter a certeza absoluta que a vitória de Luciano Corsetti não significa a vitória de partido! E' a vitória exclusiva da vossa vontade soberana, que não se vende para o frasea do barato dos demagôgos de praça!

Viva o Partido Trabalhista Brasileiro
Viva Getúlio Vargas
Viva Alberto Pasqualini
Viva Luciano Corsetti

(A presente proclamação foi lida ao microfone da Rádio Caxias do Sul, em 5.10.47.)

VINHO DE MESA ?
PREFIRA SEMPRE A MARCA
"Vimbão"
FABRICANTES
ADEGA Nª. Sª. DE LOURDES
FORMOLO & CIA.
FONE 455 — CAXIAS DO SUL

A VIDA DEPENDE DE MUITO.
MAS SEUS OLHOS DEPENDEM
da Ótica Caxiense
EM FRENTE Á CAIXA ECONÔMICA

ATAQUES EPILÉPTICOS OU NERVOSOS
NOVO TRATAMENTO
O tratamento mais eficaz e seguro que a medicina tem hoje em dia para os **ataques nervosos ou epilépticos** é o que se faz com **MARAVAL**—solução. Êste poderoso medicamento, graças à feliz combinação de elementos opoterápicos e vegetais de sua fórmula, restitue em pouco tempo a saúde, a alegria e o sossêgo aos doentes. **MARAVAL**—solução—é verdadeiramente o tratamento racional e cientifico dos **ataques nervosos e epilépticos.**
Não encontrando **MARAVAL**—solução—nas Farmácias e Drogarias, escreva ao Depositário, Caixa Postal 1874, São Paulo.
MARAVAL

Expresso Guarani de Transportes Ltda.
CAXIAS DO SUL — PORTO ALEGRE — CAXIAS DO SUL
Diariamente às 8 e 14 horas

Caxias do Sul—Vila Seca e Vice-versa
Horário de Verão
(De 1. Nov. a 30 de Abril)
Saida de Caxias: 17.30
« de V. Seca: 6.30
Em comb. c/linha de Porto Alegre

Horário de Inverno:
(1. Maio a 31 Out.)
Saida de Caxias: 16.30
« de V. Seca: 7.30

(Emp. Cax. Publicidade)

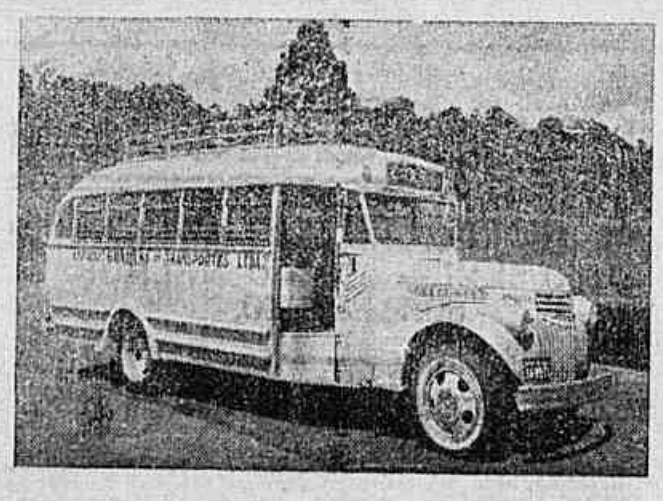

Caxias do Sul — Ana Rech — Caxias do Sul
Esta linha funciona somente no periodo: 2 de Janeiro a 31 de Março.
Saida de Caxias: ... 11.30 hs.
« de Ana Rech: ... 13 hs.

Em combinação com a linha de Porto Alegre

é parecido... mas é

Muito Melhor!

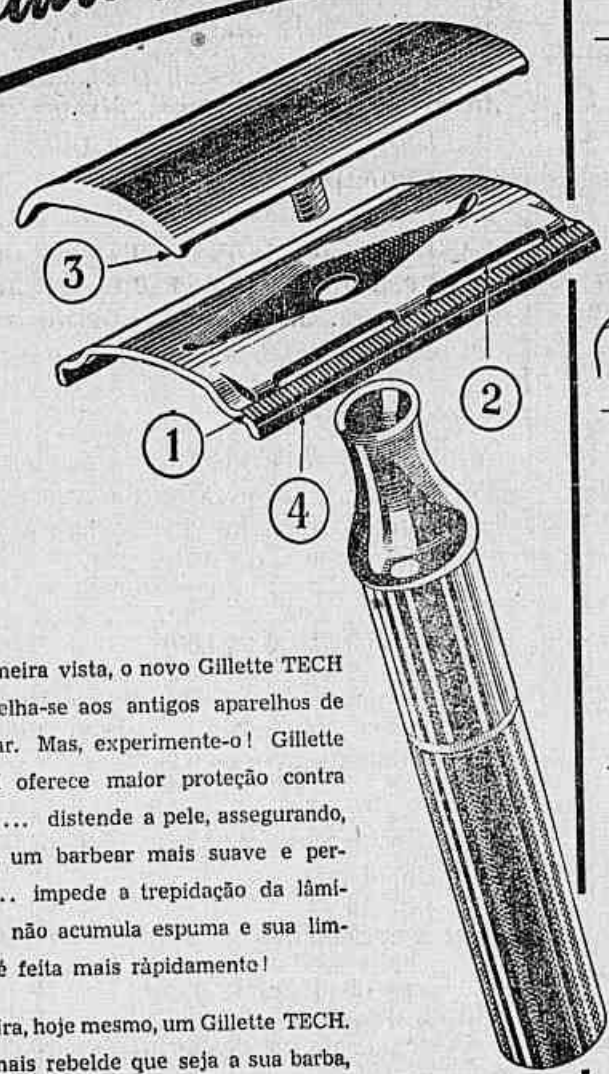

À primeira vista, o novo Gillette TECH assemelha-se aos antigos aparelhos de barbear. Mas, experimente-o! Gillette TECH oferece maior proteção contra cortes... distende a pele, assegurando, assim, um barbear mais suave e perfeito... impede a trepidação da lâmina... não acumula espuma e sua limpeza é feita mais ràpidamente!

Adquira, hoje mesmo, um Gillette TECH. Por mais rebelde que seja a sua barba, ou por mais sensível que seja a sua pele, Você conseguirá completa satisfação com êsse novo aparelho de barbear.

SEGURANÇA!

Frisos anti-deslisantes (1) que afastam a possibilidade de cortes, mesmo no caso de um gesto brusco. Gillette TECH oferece, assim, maior segurança e confôrto no barbear.

SUAVIDADE!

A pele sempre bem distendida, a lâmina livre de trepidação — eis dois importantes fatôres para a suavidade no barbear! Para isso, Gillette TECH possui barra-distensora (2) e suporte aperfeiçoado (3).

RAPIDEZ!

Aberturas amplas, de desenho especial (4) evitam o acúmulo da espuma e dos fios cortados. Gillette TECH lava-se com facilidade, o que permite maior rapidez no barbear.

ECONOMIA!

Gillette TECH foi especialmente desenhado para as lâminas Gillette Azul. Adquira o novo TECH e use-o sempre com as *legítimas* Gillette Azul — as lâminas que custam pouco, porque duram muito.

Gillette TECH

O APARELHO DE BARBEAR TECNICAMENTE PERFEITO

INTER-AMERICANA

G-175

O melhor serviço à Democracia Brasileira

O senador Aloísio de Carvalho, representante da UDN na Comissão de Educação e Cultura do Senado, e um nome dos mais conhecidos nos meios jurìdicos do país, assim expressou o seu pensamento sôbre o alcance da «Campanha de Alfabetização de Adultos»:

— A alfabetização dos adultos deve ser preocupação dos governantes verdadeiramente interessados na existência e aperfeiçoamento da democracia.

Compreende-se que uma ditadura precisa de massas ingnorantes e incultas, quer dizer, fácilmente dominàveis. Não se compreende, porém, que uma democracia possa viver e florescer, onde não seja, alfabetizados e cultos os cidadãos.

Instruir as nossas massas populares è, pois, o melhor serviço á democracia brasileira, cujos apectos desconcertantes de primarismo político resultam, evidentemente, do criminoso desamparo em que os governos deixam a cultura do povo.

Não esqueçamos que a democracia assenta no voto, e quanto mais universal fôr o voto, mais representativo da vontade nacional. Assim, quanto mais cultas forem as massas votantes, tanto mais legítimo o processo democràtico.

Compre na O'tica Martinato

ATENDIDA POR TECNICO ESPECIALIZADO

NA FALTA DE APPETITE

Magresa
Cançaço
Pallidez
Fraqueza

É indispensavel o uso do

IODOLINO DE ORH

Pulverizado nas paredes, tetos etc., deixa uma camada mortífera para os insetos.

Pulverizado no ambiente, Mata instantâneamente.

INTER-AMERICANA

DR-11

Ministério da Guerra
3.ª Região Militar
9.º Batalhão de Caçadores

EDITAL

DE CONCORRÊNCIA ADMINISTRATIVA PARA FORNECIMENTO DURANTE O ANO DE 1948

De ordem do sr. Major Agente Diretor desta Unidade, comunico aos interessados que se acha aberta a concorrência para fornecimento de artigos de consumo habituais, pão, carne verde, milho e alfafa a êste Batalhão, durante o ano de 1948, de conformidade com o artigo n. 52 do Código de Contabilidade Pública, portaria n. 8.843 de 27 XI, publicada no «Diário Oficial» da República, de 28 XI 1945; Avisos n. 1.347 de 29-X 1946 e n. 535 de 23-V 1947.

O Ministério da Guerra não se responsabiliza por pedidos verbais, telefônicos ou mesmo escritos não revestidos de todas as exigências legais.

As contas de fornecimento, serão processadas no prazo máximo de oito dias e pagas dentro de quinze dias, a contar de sua apresentação, uma vez efetuado o fornecimento, desde que esteja recebida a dotação correspondente.

A relação dos artigos a fornecer, que obedecerão aos cadernos de encargos em vigor, acha-se á disposição dos interessados, no Almoxarifado do Batalhão diariamente das 8 ás 11 horas, a partir desta data.

Os requerimentos de inscrição, acompanhados dos documentos necessários ao julgamento da Idoneidade do proponente, bem como as respectivas propostas de fornecimento (estas em envelope separado e lacrado) deverão ser entregues na Secretaria do Batalhão, até às dez (10) horas do dia vinte (20) de Novembro vindouro, quando serão abertas e examinadas.

Outros esclarecimentos os interessados poderão obter, no Almoxarifado do 9. B. C., diariamente, das 8 às 11 horas.

Quartel em Caxias do Sul, 10 de Outubro de 1947.

Carlos Antônio Londero Schilling
2. Tenente do Q.A.O. — Secretário

Tenha um estomago forte, usando
Bitter Aguia!

MILHÕES
de pessoas têm usado com bom resultado o popular depurativo
Elixir 914
A SIFILIS ATACA TODO O ORGANISMO
O Fígado, o Baço, o Coração, o Estômago, os Pulmões e a Pele. Produz Dôres nos Ossos, Reumatismo, Cegueira, Queda do Cabelo, Anemia e Abortos. Consulte o médico e tome o popular depurativo
Elixir 914
Inofensivo ao organismo. Agradavel como um licôr. Aprovado como auxiliar no tratamento da SIFILIS e REUMATISMO da mesma origem, pelo D.N.S.P. sob N. 26 de 1916.

Bitter Aguia
Abre o apetite e favorece a digestão!

NO PASSADO E NO PRESENTE
ELIXIR DE NOGUEIRA
MEDICAÇÃO AUXILIAR NO TRATAMENTO DA SIFILIS!

A PEDIDO

Esclarecimento Necessário

Para conhecimento do povo de Caxias do Sul e afim de evitar interpretações duvidosas, transcrevemos, abaixo, e na íntegra, a carta que o candidato popular, sr. Américo Ribeiro Mendes, dirigiu a um grupo de pessoas, pertencentes ás mais variadas classes profissionais e integrantes de diversas correntes políticas, permitindo a indicação de seu nome, a candidato á Prefeitura do município.

Pela simples leitura da carta, vê-se logo que a candidatura popular nasceu de um convite feito por numerosas pessoas, de maneira insistente e reiterada, não sendo, portanto, um candidato oriundo de correntes político-partidárias, mas sim uma imposição eminentemente popular, que recebeu, de imediato, o apôio entusiástico do tradicional Partido Libertador, da União Democrática Nacional, da Dissidência do Partido Trabalhista Brasileiro, dos Pasqualinistas e de inúmeras pessoas de outros partidos:

Caxias do Sul, 20 de Agosto de 1947.

Ilmos. Srs.

Roberto Germani, Waldemar Zenari, Antônio Pinho, Guilherme Rizzo e outros.

Nesta cidade

Prezados Senhores

Conforme combinaramos na tarde do dia 15 do corrente, na residência do sr. Roberto Germani, venho, com a presente, dar lhes minha resposta sôbre o assunto tratado naquela tarde.

Antes de entrarmos na materia desejo agradecer á vv. ss., mais uma vez, a inequivoca prova de confiança e alta consideração que me deram, indicando o meu nome como candidato ás proximas eleições municipais a realizarem se em 15 de Novembro vindouro.

Após a divulgação feita pela «Rádio Caxias do Sul», em seu noticiário de sábado, dia 16, as manifestações de solidariedade que recebi de numerosas pessoas de todas as classes sociais, bem, como de encorajamento em aceitar a honrosa investidura foram tão expressivas que já não me é possível escapar ao apêlo feito por vv. ss.

Portanto, aceito a indicação do meu nome para concorrer como candidato ás proximas eleições municipais, sob as condições expressas nos itens abaixo:

1. — Concorrerei ao pleito como um Candidato Popular, aceitando a cooperação de elementos de todos os partidos democráticos para o bom êxito da nossa campanha;

2. — Si vencermos o pleito, a minha administração será para Caxias e para os caxienses, sem nenhum compromisso com partidos ou agremiações políticas;

3. — A minha atuação na Prefeitura será de franca e leal colaboração e cooperação com os Govêrnos do Estado e da República, bem como com as demais comunas municipais, tendo sempre em vista o bem-estar e a prosperidade de Caxias, do Rio Grande do Sul e do Brasil.

Cumpre-me declarar, ainda, que, si em qualquer época, durante a campanha eleitoral surgirem propostas de acordo entre partidos ou agremiações políticas, a minha candidatura não servirá de entrave ou impecilho para combinações ou entendimentos que julgardes convenientes, ficando vv. ss. com ampla liberdade de deliberarem.

Com os protestos de minha mais alta estima e subida consideração e com as minhas cordiais saudações, subscrevo-me

Patrício e amigo

A Pedido

Américo R. Mendes e Manoel R. de Castilhos são duas luzes que alumiam os espíritos pacíficos e construtivos

Cada dia que passa nos aproximamos mais um passo do pleito de 15 de novembro proximo. Todo o cidadão tem, por dever de conciencia, concorrer para o erguimento do grande castelo, que é Caxias do Sul. Nunca, porem, teremos satisfeito nosso compromisso com a sociedade, se não lhe tivermos prestado nossa contribuição. A sociedade humana dá, mas tambem pede. Caxias do Sul è o nome coletivo da nossa sociedade, é o nome, com o qual representamos todas as pessoas que aqui vivem, trabalham, gozam e desfrutam os preceitos do bem. E', pois, uma obrigação civica o voto secreto e conciente. E para prestar nossa parcela de esforço em prol de todos, ou em beneficio de Caxias do Sul, nada mais justo que votemos nos candidatos que ela mesma escolheu, em homens que são os espelhos, onde tedos os brasileiros deveriam se contemplar.

Estes homens, caxienses, vivem hoje como sempre viveram, e viverão junto do povo. A prova evidente do que afirmo é que a escolha destes candidatos foi imposta pelos legitimos porta-vozes da conciencia popular. Não foi um grupo, nem uma corrente partidaria que escolheu Américo R. Mendes para prefeito e Manoel R. de Castilhos para vice prefeito. Foram os corações do povo de Caxias que pulsaram na hora precisa, no momento da escolha. Foi o pensamento popular que se manifestou em favor destes dois homens, que se tornaram duas mensagens de esperança para a comuna. E o povo de Caxias está na obrigação de fazer grande aquilo que ele mesmo começou.

E as correntes mais democraticas do Brasil viram logo que Américo R. Mendes e Manoel R. de Castilhos eram os verdadeiros candidatos populares. E como a democracia visa o interesse e a vontade do povo, outro não podia ser seu caminho, senão de apoiar, intransigentemente os homens que o povo escolheu. Estas duas candidaturas, vô las apresento, caxienses amigos, como duas grandes forças a serviço do bem. Américo R Mendes e Manoel R. de Castilhos são dois trovões contra os homens do mal, dois comboios contra as tempestades da vida e duas luzes que alumiam os espiritos pacificos e construtivos.

Votar em Américo R. Mendes e Manoel R. de Castilhos, é tornar grande aquilo que ainda é pequeno, é fazer-se senhores do que se possue, e è destruir a perversidade, o desentendimento e todas as más ações. Votar nos candidatos populares é forçar o florescimentos da igualdade, fraternidade e da justiça.

UM LIBERTADOR PASQUALINISTA

AVÒ! MÃE! FILHA!
TODAS DEVEM USAR A
Fluxo-Sedatina
(OU REGULADOR VIEIRA)
A Mulher evitará dôres
ALIVIA AS COLICAS UTERINAS
Emprega-se com vantagem para combater as irregularidades das funções periódicas das senhoras. E' calmante e regulador dessas funções.
FLUXO SEDATINA, pela sua comprovada eficacia è muito receitada. Deve ser usada com confiança.
FLUXO SEDATINA, encontra-se em toda a parte.