SERVIÇO DE COMUNICAÇÃO SOCIAL
"NIPOLITO JOSÉ DA COSTA"

JORNAL DO DIA

Diretor-Geral: CAIO MARIO DE CASTRO
Diretor da Redação: RUY RODRIGO AZAMBUJA
Pôrto Alegre, Sábado, 24 de fevereiro de 1962
Exemplar Cr$ 10,00
ANO XVI — N.º 4508
Diretor-Gerente: GERMANO HOELSCHER
Diretor-Técnico: ANDRE BERNHARDT
Redator-Chefe: JOSE GLANZMANN

D. VICENTE FAZ ADVERTÊNCIA: VIVEMOS TODOS NUMA FASE DE OPÇÕES DEFINITIVAS!

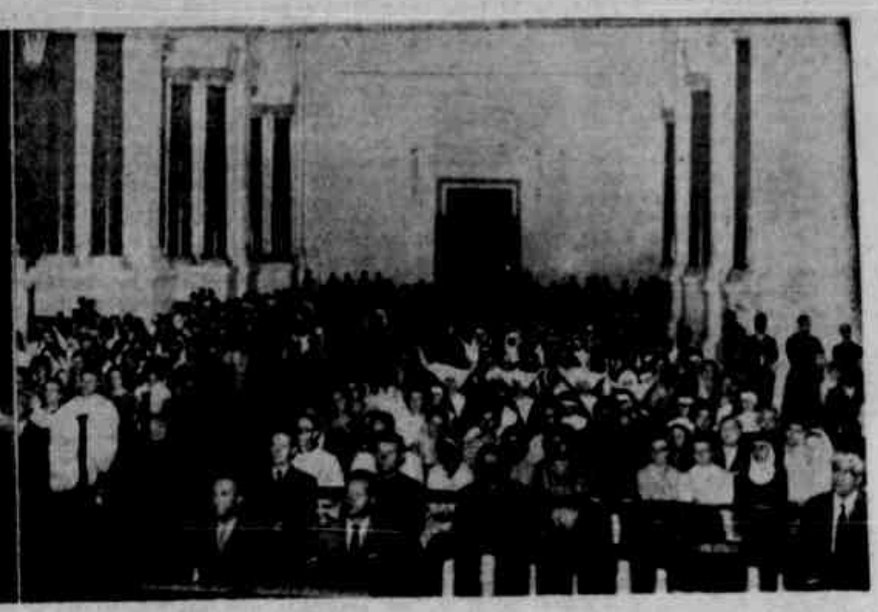

Incisivo discurso pronunciado pelo Arcebispo Metropolitano, à noite de ontem — Causas do comunismo e aplausos à Farsul — Posição superada (Veja íntegra do pronunciamento na 4.ª página)

15.o ANIVERSÁRIO DE SAGRAÇÃO DE DOM VICENTE — Numa demonstração de filial dedicação ao estimado Arcebispo Metropolitano de Pôrto Alegre, Dom Vicente Scherer, pela passagem do 15.o aniversário de sua sagração episcopal, celebrou-se ontem, às 20 horas, na Catedral Metropolitana uma Missa Festiva de Ação de Graças, que marcou assim, a faustosa data. Foi celebrante o Bispo Auxiliar e Vigário-Geral da Arquidiocese Dom Edmundo Luiz Kunz. A frente da numerosa assistência, notavam-se os representantes do Governador do Estado, do Prefeito de Pôrto Alegre e do Comandante do III Exército, além de outra tautoridades e membros do Corpo Consular. Ao Evangelho, Dom Vicente Scherer usou da palavra, agradecendo as homenagens e fzendo um notável pronunciamento, que estamos publicando integralmente na 4.a página de hoje. As cerimônias foram abrilhantadas pelo Coral dos Capuchinhos, tendo a Rádio Difusora transmitido as solenidades. Nas fotos, dois flagrantes da Missa e da alocução do ilustre aniversariante.

INVENTOR DAS COMPORTAS MOVEIS "AUBERT" EM PALACIO — Encontra-se em visita ao Rio Grande do Sul o eng. francês Jean Aubert, diretor-presidente da Societé Batignolief, de Paris e inventor das comportas móveis "Aubert", largamente usadas em construção de barragens em todo o mundo. Ontem à tarde o eng. Jean Aubert, cuja firma participou da concorrência realizada pelo Govêrno Federal para a construção da barragem do Anel de D. Marco, neste Estado, visitou o governador Leonel Brizola, com quem plestrou demoradamente e expôs, em detalhes o funcionamento de seu invento. S.S. fêz-se acompanhar, na oportunidade pelo eng. Edú Barone, diretor do DEPREC; sr. Diego Blanco, presidente da Federação das Indústrias do Rio Grande do Sul; e eng. Themio Vitta da Brasília Obras Públicas, emprêsa que representa a Societé Batignolief no Brasil. A foto fixa um aspecto da visita.

ASSUNTOS DE BRIZOLA EM BRASÍLIA: CRÉDITO COOPERATIVO E DESTILARIA

A Secretaria da Economia está ultimando duas exposições detalhadas para serem apresentadas ao govêrno federal pelo governador Leonel Brizola, que possivelmente na segunda-feira próxima deverá viajar ao Rio e a Brasília. Uma visa a ampliação de recursos para o Banco Nacional de Crédito Cooperativo e a outra a solução do problema da Destilaria de Osório, que o Estado deseja tomar conta para entregar aos produtores de cana daquela região.

RECURSOS PARA O BNCC

Com referência ao Banco Nacional de Crédito Cooperativo, a exposição de motivos visa conseguir recursos da ordem de 2 bilhões de cruzeiros para a agência do Rio Grande do Sul. Segundo revelou o deputado Milton Dutra, titular da Economia, a demanda de crédito naquele estabelecimento, por parte das organizações cooperativadas do Estado, atingiu no ano que passou e no início dêste exercício, a 3 bilhões e 20... milhões de cruzeiros. Entretanto, devido aos parcos recursos que dispõe, o BNCC atendeu apenas a pedidos que foram a 315 milhões de cruzeiros, o que bem demonstra a necessidade de maiores recursos. O Estado possue cêrca de 700 cooperativas e tôdas precisam de financiamento para produzir, não se justificando a parcimonia de atendimento por parte do govêrno federal. A medida se impõe e deverá ser posta em ação ainda êste ano.

DESTILARIA DE OSÓRIO

Igualmente, o governador do Estado deverá levar em sua agenda de trabalho junto às autoridades federais, a exposição que a Economia realiza sôbre a Destilaria de Osório, motivo de recente movimento dos produtores de cana do nordeste rio-grandense. Será pleiteada a entrega daquela destilaria ao govêrno estadual, com o fim de proporcionar seu aproveitamento através de uma organização cooperativada dos canavieiros.

A modalidade em que vai ser realizada a operação deverá ser combinada na Capital da República com os dirigentes do Instituto do Açúcar e do Alcool, cujos técnicos consideraram anti-econômica a exploração da destilaria.

GABINETE APROVA AUMENTO DE 40% AO FUNCIONALISMO

Ministro da Fazenda debateu Plano de Economia, com gráficos, perante o Conselho de Ministros — (TEXTO COMPLETO À SEGUNDA PÁGINA)

Instala-se Hoje Reunião do Conselho da UPI

Instala-se hoje pela manhã, nesta capital, a reunião do Conselho da União Parlamentar Inter-Estadual. Dezoito deputados estão chegando os representantes das diversas Assembléias Legislativas, devendo os trabalhos ser iniciados às nove horas da manhã de hoje, com a reunião de instalação e designação das quatro comissões, sendo de três membros cada uma, que examinarão os quatro primeiros itens da Ordem do Dia. Em seguida as comissões iniciarão os seus trabalhos.

As onze horas haverá uma visita ao governador Leonel Brizola, dos deputados estaduais que estiverem em Pôrto Alegre, no Palácio Piratini. As doze horas será oferecido um almoço pela União Parlamentar Inter-Estadual aos membros do Conselho, devendo estar presente o governador Leonel Brizola.

Na parte da tarde, com início às 14 horas será iniciada a reunião para a discussão e votação da matéria que já estiver com parecer da respectiva comissão, sendo que estas prosseguirão em sua tarefa. O restante será discutido e votado na parte da noite, quando se dará também a escolha do deputado que vai integrar a comissão que irá fazer a entrega das decisões do Congresso das Assembléias Legislativas às autoridades federais, em Brasília.

No domingo, caso não tenha sido discutida e votada tôda a matéria terão continuidade os trabalhos, que serão realizados no plenário da Assembléia, encerrando-se em seguida a reunião do Conselho da União Parlamentar Inter-Estadual.

IMPASSE

Embora se inicie esta manhã a reunião do Conselho da União Parlamentar Inter-Estadual, ainda não foi escolhido o representante do Rio Grande do Sul. Acontece que houve uma dúvida, ficando os srs. Mariano Beck e Paulo Brossard com quatro votos cada um. Agora, surgiu um fato novo, é que o voto do PSP deve ser do sr. Adalmiro Moura, que foi quem representou a bancada no Congresso das Assembléias e não o sr. Adaury Pinto hoje, quando da instalação dos Fillippi. Desta forma, sòmente trabalhos é que será escolhido o representante do Rio Grande do Sul.

(Mais notícias na 2a. página)

CTN Não Vai Participar da CRT: Cibilis

— HÁ impossibilidade legal, para um acôrdo com a ITT, pois que só será reaberta nova subscrição de capital para a CRT dentro de dois anos. A notícia da possibilidade de acôrdo entre telefônica e Govêrno do Estado, no sentido de ser a CTN participante, como acionista da CRT é completamente descabidas. Isto foi o que declarou o sr. Gabriel Obino, titular da Fazenda e interventor da Telefônica sôbre notícias publicadas no Rio, informando da possibilidade de um acôrdo entre Govêrno do Estado do Rio Grande do Sul e Telefônica, em que a mesma poderia vir a ser acionista da CRT.

CIBILIS DESMENTE

— «Acredito que o repórter, que manteve contato comigo no Rio, apanhou mal a matéria, pois jamais afirmei que poderia, agora, haver entendimento no sentido de ser a CTN admitida como acionista da CRT.

O Dia em Flashes

JK Fará Quinze Conferências: EUA

RIO, 22 (ASP) — Numa entrevista coletiva à imprensa, hoje, o ex-Presidente Juscelino Kubitschek confirmou que realizará conferências em quinze cidades dos Estados Unidos, a convite do govêrno norte-americano, a partir de cinco de março próximo. Por outro lado, em Brasília assumia a cadeira de senador por Goiás, o sr. José Ludovico, suplente de JK na Câmara Alta.

Monteiro Filho em Montevidéu

RIO, 22 (ASP) — Para uma viajem de 24 horas ao Uruguai, seguiu hoje para Montevidéu o titular da pasta da Agricultura, ministro Armando Monteiro Filho. O ministro da Agricultura foi convidado pelo seu colega uruguaio a participar de um congresso sôbre assuntos agrícolas.

Revogado Decreto Sôbre Jornalismo

BRASILIA, 23 (ASP) — O presidente do Conselho de Ministros, sr. Tancredo Neves, assinou hoje ato revogando o decreto 51.218, de 22 de agôsto de 1961, que regulamentava a profissão de jornalista.

Em outro ato, o Primeiro Ministro instituiu o Grupo de Trabalho para reexaminar a regulamentação do decreto citado, e que será constituído por representantes do Ministério do Trabalho, da Educação, da Associação Brasileira de Imprensa, da Federação dos Jornalistas Profissionais e das Escolas de Jornalismo.

Aprovado em 2.ª Discussão a Efetivação

RIO, 23 (ASP) — Em segunda discussão a Câmara dos Deputados aprovou em sua reunião vespertina de hoje o projeto que trata da efetivação dos servidores interinos do serviço público civil da União. O projeto, graças a emenda introduzida pelo udenista carioca Menezes Cortes, assegura nomeação de todos os aprovados em concurso e a promoção dos interinos após a prestação de prova interna.

Reabertura do Ano Judiciário

RIO, 23 (ASP) — O gabinete do presidente do Supremo Tribunal Federal, ministro Lafayete de Andrada, informou hoje que o ano judiciário será reaberto a dois de abril vindouro. A fim de tomar as providências para a reabertura do STF, viajará domingo para Brasília o sr. Jarbas Uchoa Rêgo Couto, do gabinete do sr. Lafayete de Andrada.

MINISTRO DA FAZENDA VAI AOS ESTADOS UNIDOS

BRASILIA, 23 (ASP) — O ministro Walter Moreira Salles, titular da pasta da Fazenda, irá aos Estados Unidos na primeira quinzena de março, a fim de iniciar entendimentos com organizações financeiras norte-americanas.

Porta-voz do Ministério da Fazenda, ao transmitir a informação, acentuou que o ministro Moreira Sales fará os contatos necessários no setor financeiro, como preparação da próxima viagem do Presidente Goulart a Washington.

TRIGO: ENVIADO DO SET CHEGOU

Chegou inesperadamente na tarde de ontem à Pôrto Alegre, o sr. Leôncio Fontelles, Diretor Substituto do Serviço de Expansão do Trigo, que segundo suas declarações, veio por ordem do Ministro da Agricultura, vivamente interessado em resolver o problema do trigo, que ainda continua com dualidade de preços.

O principal assunto o ser tratado é o da comercialização da safra, em virtude do término do prazo para a livre comercialização no dia 28 do corrente mês. Distribuição do trigo estrangeiro, aquisição de sementes para o novo plantio e garantir a compra, pela CCELEF, dos remanescentes de trigo que ainda não foram comprados pelos moinhos, também merecerão suas atenções.

OS REMANESCENTES

Conforme já noticiamos várias vêzes, apesar da pequena safra triticola, os plantadores daquele cereal, mostram-se bastante apreensivos, e inclusive o Govêrno Federal, para que seja garantida a compra dêste remanescente, que deve variar em apenas 8 ou 10 mil toneladas.

Perguntado sôbre as razões dêste resto de safra, o sr. Fontelles disse que atribuiu à dualidade dos preços do trigo nacional e estrangeiro, que apesar de haver oficialmente um só prêço, pràticamente, ou seja, na comercialização real, permanece. A falta de financiamento e a cobrança de ágios bastante elevados, cobrados aos produtores e cooperativas. Na tarde de ontem, o Diretor do SET, manteve várias reuniões com a classe triticola, devendo retornar hoje pela manhã, ao Rio de Janeiro.

Pôrto Pode Parar na Proxima Semana

Os serviços portuários desta Capital, poderão ser paralisados durante a próxima semana, em solidariedade aos trabalhadores do pôrto de Ilhéus, Estado da Bahia, onde para não pagar o abono familiar, o administrador daquele pôrto baiano, despediu nada menos do que 350 portuários.

Segundo o sr. Gregório Nascimento, presidente do Sindicato dos portuários de Pôrto Alegre, assim que recebeu o telegrama dos colegas de Ilhéus, que pediam apôio, telegrafou para o Governador Juracy Magalhães, solicitando providências, e à Confederação Nacional dos Portuários, perguntando qual a atitude que deverão tomar, podendo ser, inclusive, levantado um movimento paredista.

HA TAXA DE ABONO

Disse ainda o sr. Gregório Nascimento, que por portaria baixada pelo Ministério da Viação, existe uma taxa que é descontada dos serviços portuários, destinada a cobrir as despesas com o abono familiar, e foi baixada no mês de novembro do ano passado.

Sabe-se ainda, por intermédio da comunicação vinda de Ilhéus, que aquele pôrto está cobrando a taxa de abono familia, e por determinação do administrador para não ser gasta esta quantia, foram despedidos 350 homens.

NOMEAÇÕES PROIBIDAS

BRASILIA, 23 (ASP) URGENTE — Continuam em vigor as determinações que vedam qualquer nomeação ou admissão para serviço público federal ou autarquias. Esta advertência foi feita esta noite, em circular distribuída pelo Gabinete Civil da Presidência da República, cumprindo determinação do sr. João Goulart.

COAP NÃO AUMENTARÁ FARINHA

O sr. Miron Moraes, Presidente da COAP local, em resposta ao ofício do Secretário da Economia, em que o mesmo solicitava informações quanto à orientação do órgão federal quanto aos solicitados aumentos de preço do pão e da farinha, informou que, por determinação da COFAP, não será aprovado nenhum aumento dos dois produtos. Desta forma acredita-se que o sr. Milton Dutra, titular da Economia, mande sustar os estudos que os técnicos da Secretaria vêm realizando sôbre a composição do preço do pão.

DIVERGÊNCIA SÔBRE A VOLTA DE JQ: HORTA ASSEGURA LEGALIDADE E JURACY DENUNCIA REVOLUÇÃO!

RIO, 22 (ASP) — O plano político do sr. Jânio Quadros, voltando ao Brasil, é realmente lançar-se à conquista de uma poderosa bancada na Câmara dos Deputados para, através dela, impor-se ao sr. João Goulart como o Presidente do Conselho de Ministros, isto é, como Chefe do Govêrno. Atribuído já, em mais de uma oportunidade, ao ex-Presidente da República, êsse plano foi revelado em tom oficial pelo sr. Pedroso Horta, no último dia de sua estada no Rio, esta semana, e confirmado por outros elementos do grupo janista. Preocupado em não avançar demais, o sr. Pedroso Horta admitiu que o sr. Jânio Quadros adotasse variantes do mesmo esquema, porém afirmou — o que parece fundamental — que o ex-Presidente estava dando ao seu retôrno ao País o sentido de uma definição pela legalidade. O sr Jânio Quadros aceita o parlamentarismo.

Eis, textualmente, o que declarou, além disso à fôlha respeitada, o ex-Ministro da Justiça:

— Jânio se afastou do Brasil porque se aqui permanecesse poderia transformar-se na causa ocasional daquilo que êle procurava evitar, renunciando ao mandato presidencial. Se êle aqui estivesse, nesta hora de inexistência de Govêrno, ou, seria certamente cercado e procurado pelos milhões de seus eleitores, com que tivesse a possibilidade de, com uma esperança, indicar-lhes um rumo tranqüilo e pacífico para a reposição do Brasil nos quadros que o povo almeja, aspira, quer e exige. Dir-se-á: mas agora êle está voltando... os riscos não regressarão com êle? Não, agora não; porque estamos numa rampanha eleitoral e as suas seguidores não precisam empunhar outras armas que não o voto, a fim de remodelar, de recompor a fisionomia do Govêrno que êle desmoronou quando quis na campanha de outubro de 1960.

JURACY DECIDIDA: JQ QUER REVOLUÇÃO

— A saída do sr. Jânio Quadros à atividade política ou atividade privada no Brasil — declarou o governador Juracy Magalhães — é um ato de sua vontade. Ele se irá em pleno gôzo de seus direitos de cidadão. Pode fazer o que lhe aprouver, dentro da lei. O povo, por sua vez, ajuda que possa trazer à política nacional dependerão das suas intenções. Eu não as conheço, mas, de qualquer forma, tenho um ponto de vista conhecido sôbre a personalidade de Jânio Quadros, do qual não vi razões para me afastar. Pelo contrário, os acontecimentos reforçaram a minha convicção de que êle é um homem sem a estabilidade emocional necessária ao exercício da liderança política. Não acredito no que disem, de que êle vai tentar fazer uma bancada de 100 deputados para exercer sua autoridade política na vida do País. Na minha opinião, isso não me parece lógico, porque êle teve a Presidência da República com o máximo poder, como nenhum outro, no exercício do mandato, e abandonou o campo por um ato de sua espontânea vontade. Eu não creio que Jânio Quadros agora vá percorrer de novo êste longo caminho para chegar à mesma posição. Só acredito na eficácia de uma ação num sentido revolucionário. E isso, só êle é que poderá dizer se corresponde ou não à sua intenção. Mas eu não vejo lógica numa atuação normal do sr. Jânio Quadros na vida política brasileira, dentro do sistema que aí está. Êle vai tentar uma modificação da estrutura política; vai acenar ao povo com uma revolução ou modificação constitucional. Essa é a minha opinião. E o tempo irá dizer se eu estou prevendo bem ou se estou, ao contrário, cedendo a inspirações não muito lógicas.

PEDROSO HORTA

FRONDIZI ATACA OS GOLPISTAS

BUENOS AIRES, 23 (AFP) — Prosseguimento com suas dissertações semanais, o presidente da Nação, doutor Arturo Frondizi, dirigiu-se ontem à noite pelo rádio e pela televisão ao povo, para tratar do tema: «A chamada crise moral, um recurso que tem sua história». Disse o presidente Frondizi que seria injusto negar ao governante o direito de responder aos seus críticos, pois a democracia é uma rua com mão dupla por onde circulam com o mesmo direito o Govêrno e a Oposição. Se pudesse sòmente circular o Govêrno seria uma ditadura. «Fala-se de crise moral, — disse Frondizi, — mas ninguém atina em defini-la exatamente e a frase se repete em tôdas as tribuna», condena-se o Govêrno de ir demasiado longe na defesa da soberania nacional e da auto-determinação, mas não se o critica por ser satélite, senão pela inquebrantável decisão de não o ser». «A suposta crise moral se apoia no rumor e quem a defende tem velha experiência em seu manejo. Mas o rumor não pode fazer mal quando ataca uma obra que compreende e unifica a todos os setores sociais da comunidade». Depois de se referir a diversos aspectos da educação da juventude, finalizou dizendo o presidente Frondizi que o povo argentino trabalha com fé e esperança e está travando uma histórica batalha contra a estagnação e a pobreza. Afirmou ainda que o povo argentino não se sente em «crise moral», nem está desalentado nem confundido.

Atual Sede da Companhia Telefônica Será Demolida

O sr. Gabriel Obino, Interventor do Govêrno na ex-CTN, agora Serviços Telefônicos Retomados, comunicou ontem a nossa reportagem que solicitou ao setor competente da Secretaria de Obras Públicas um estudo para o futuro edifício sêde da Companhia Rio grandense de Telecomunicações.

O prédio será construído nos terrenos da extinta Companhia Telefônica Nacional na Avenida Senador Salgado Filho, esquina com Borges de Medeiros.

Informou ainda o sr. que as obras de demolição do departamento comercial, atualmente localizado na Avenida Borges de Medeiros terão início dentro de 30 dias, devendo aquele setor ser transferido para local a ser escolhido nos próximos dias. No mesmo edifício será localizada a Secretaria de Energia e Comunicações.

POLITICA ESTADUAL

Convenção do PDC: Lançamento de Loureiro Ameaça Frente Única e Pode Haver Recuo!

Instala-se, hoje à noite, às 20 horas, a convenção estadual do PDC que apontará os candidatos democratas-cristãos ao pleito de 7 de outubro. O ponto alto do conclave será sem dúvida, a decisão que tomarão os pedecistas, relativamente à sucessão estadual. Não que constitua problema a escolha nominal, eis que o prefeito Loureiro da Silva reune as preferências da esmagadora maioria do partido. A dificuldade reside no fato de que o lançamento oficial (e a deliberação convencional teria essa característica) de um candidato ao Piratini deixaria em maus lençois o PDC perante seus coligados de comissão interpartidária. Nem um lançamento despistado, como o seria, efetivamente, o de sugerir o nome do prefeito à frente única, eliminaria o caráter propagandistico de que se revestiria a candidatura Loureiro, fortalecida pelo apoio de uma convenção partidária. Recorde-se a respeito que há bem pouco tempo foi o próprio PDC que, insurgindo-se contra o que chamou de manobra pessedista para lançar a candidatura Tarso Dutra, abandonou o bloco oposicionista, exigindo, para sua volta, o estabelecimento de um protocolo (em redação final, atualmente) que disciplinasse êsse problema. O lançamento da candidatura Loureiro da Silva, hoje, pelo PDC, em conseqüência, seria um êrro político de graves conseqüências para a união das forças oposicionistas, objetivo comum dos que compõem a frente única. Em alguns círculos, no entanto, colheu a reportagem política do JD, que é bem possível que o conclave democrata-cristão delegue poderes ao Diretório Regional (cuja maioria é adepta de Loureiro) para encaminhar e equacionar a posição partidária no problema sucessório estadual. Acrescente-se, ainda, que examinando o alcance do lançamento de Loureiro pela convenção pedecista, estiveram, ontem à noite, reunidos, próceres do PSD e UDN, na sede do primeiro. A decisão do conclave de hoje, portanto, poderá surgir, de um momento para outro como decisiva à unidade da oposição e, ao contrário do que muitos pensam, prejudicial às próprias aspirações do prefeito porto-alegrense. Também o PL que nutre simpatias pelo nome de Loureiro ao que se sabe, já manifestou a próceres do PDC sua desconformidade com o lançamento do prefeito, atentando para o que isso virá representar para o êxito ou fracasso do encaminhamento das demarches. Aos libertadores, com efeito, melhor será que o sr. Loureiro da Silva — ao contrário do que sucedeu em 1959 — seja lançado conjuntamente, o que só viria a acontecer, no seio do bloco da oposição. Para acertar a conduta a ser seguida, estará reunido, às 17 horas, convocado pelo seu presidente, deputado José ZAchia, o Diretório Regional. A convenção instala-se às 20 horas.

LAMAISON

O primeiro diretório trabalhista a lançar a candidatura do sr. Lamaison Pôrto à deputação estadual, foi o de São Lourenço do Sul. Como se sabe, o Secretário da Saúde também contará com o apoio do diretório petebista de Passo Fundo, sua terra.

ARTICULAÇÕES DE NAIO

Intensa atividade desenvolveu, no dia de ontem, o deputado Naio Lopes de Almeida. Primeiramente, manteve uma longa palestra, a portas fechadas, com o deputado Tarso Dutra, na sede do Diretório Regional do PSD. O assunto, como não poderia deixar de ser, era relativo à ação da comissão reestruturadora. O parlamentar pessedista trocou pontos de vista com o sr. Tarso Dutra, principalmente a respeito do comportamento daquele organismo. Solicitou uma lista dos diretórios que foram reorganizados nas gestões Meneghetti, Hermes e Tarso, para ver-se algumas pequenas modificações a serem introduzidas, bem como o número de diretórios acéfalos, que deverão ser reorganizados. Logo em seguida, depois do contato com o sr. Tarso Dutra, o deputado Naio Lopes de Almeida manteve uma prolongada conferência, também a portas fechadas, com o deputado Hélio Carlomagno.

GIRAFA

Está ganhando vulto a campanha pelo nome do sr. Hugo Girafa para a Assembléia Legislativa. Seu nome foi lançado, ontem, na Vila Vargas, sendo que a manifestação foi encabeçada pelos srs. Onório Floriano Filho, Graciliano Gonçalves e Djanira Farias Couto. O movimento em favor do diretor do DMCP nos próximos dias tomará ainda mais fôrça.

JANISMO

Está em Pôrto Alegre o sr. Max da Costa Santos. Está percorrendo diversos Estados, preparando a recepção ao ex-presidente da República. Anunciou que não haverá uma definição antes da chegada de JQ, que é quem dará a palavra de ordem. O sr. Max da Costa Santos deve regressar hoje à Guanabara, depois de ter convidado inúmeros políticos gaúchos para presenciarem a chegada de Jânio ao país.

TARSO

O deputado Tarso Dutra prestou ontem ao «Jornal do Dia» as seguintes declarações: «Esta é para o PSD gaúcho a hora das grandes efusões da alma partidária, pois estamos todos pacificados e novamente unidos.

Poderemos ter outras divergências, que expliquem a vivacidade, a vibração e o sentido dinâmico de um partido realmente democrático. Mas, daqui por diante, as decisões derivadas da vontade livre da maioria dos companheiros, serão vinculativas de compromissos em tôrno dos quais marcharemos juntos.

Nosso Partido tem hoje uma consciência política muito enraizada e experimentou-se, como nenhum outro, nas lutas cívicas.

Atravessamos crises profundas de estrutura e enfrentamos, a cada momento, o duro impacto das fôrças de desagregação, sem perda, entretanto, de nenhuma substância partidária.

Ao contrário, nossas fileiras aumentaram sensivelmente, como hão de ver no resultado do próximo pleito.

Os que supunham que estivéssemos em dispersão e até se compraziam com as nossas vicissitudes, talvez nos tenham estimulado ao esfôrço da reunificação e do entendimento.

O PSD gaúcho vai crescer muito, ao sôpro de novas perspectivas de esperança e trabalho, sob a liderança de ricos valores humanos que possui em seus quadros.

Queremos para nós autenticidade integral de conduta, numa política humana e progressista, feita com alma e solidariedade, sem compromissos que desconheçam os nossos sentimentos ou que não tenham por pressuposto o respeito à tradição de nossas lutas sofridas e desinteressadas pelo bem público...

CARLOMAGNO

O sr. Ariovaldo Acácio Costa, líder do PSD na Câmara de Vereadores de Rio Grande, informou ao sr. Hélio Carlomagno, que o diretório pessedista daquela cidade enviou uma circular a todos os órgãos do partido no Estado, tratando do problema sucessório. Firma posição no sentido de que o partido lance candidato próprio ao Palácio Piratini, sendo que a circular conclui sustentando que os pessedistas devem organizar-se em tôrno do nome do presidente da Assembléia.

PROPOSIÇÃO

O Diretório Municipal do PDC deverá na convenção de logo mais à noitee, submeter à decisão dos convencionais uma proposição, constituída de 4 pontos principais: 1) repulsa à Cuba e aplausos à sua expulsão da OEA; 2) contrariedade a qualquer acôrdo com PTB; 3) conclamação à união contra o comunismo; 4) propugnação pela urgência das reformas básicas.

PERACCHI E HERMES

Regressou ontem, de Brasília, o deputado Hermes Pereira de Souza, reunindo-se logo, em seguida com próceres ligados à sua facção. Por outro lado, o cel. Peracchi Barcellos, depois de extensa gira pelo país, participando de programas de rádio e televisão, está sendo esperado hoje à tarde.

Ferreira Filho: PSD Não Deverá Concorrer Só!

Os ortodoxos pessedistas são partidários de que sua agremiação lance candidato próprio à sucessão estadual, evitando fazer qualquer aliança, conforme diversos pronunciamentos. O sr. Arthur Ferreira Filho, prócer dissidente, tratando do assunto, assim se expressou:

— «E' evidente que o Partido deve dar o candidato para, com o apoio de uma combinação de fôrças políticas disputar a governança do Estado. A idéia de concorrer sòzinho deve ser afastada. Se o PSD adotasse essa estranha conduta, de concorrer com candidato próprio, para perder na certa, era aconselhável aos correligionários que assim pensam, votar no candidato do sr. Leonel Brizola, pois é mais digno ajudar por ação do que por omissão».

GABINETE APROVA AUMENTO DE 40% AO FUNCIONALISMO

BRASILIA, 23 (ASP) — Em sua sessão de hoje, o Conselho de Ministros aprovou tabela proposta pelo DASP concedendo aumento de vencimentos ao funcionallsmo civil e militar da União na base de 40 por cento.

A reunião do Gabinete teve início às 9.45h, sob a presidência do "premier" Tancredo Neves, ausentes apenas os titulares das pastas da Agricultura e do Trabalho e Previdência Social, encerrando seus trabalhos às 12.30h.

Iniciando os trabalhos, o ministro Sotto Mayor da Saúde, fez uma análise dos problemas que dificultam o funcionamento do Hospital Antônio Pedro, em Niterói. Reportou-se ao acôrdo que havia sido firmado com o município e o govêrno do Estado, pelo qual o govêrno federal assumiu o controle do hospital. Esclareceu a respeito que os govêrnos do município e do Estado não cumpriram os compromissos financeiros estabelecidos no acôrdo, fazendo com que o govêrno federal arcasse sòzinho com as despesas estando o hospital, conseqüentemente, em situação precária. A fim de solucionar o problema, pediu o ministro Sotto Mayor ao Conselho autorização para abrir crédito de 165 milhões de cruzeiros, a serem empregados em obras de recuperação do nosocômio.

Logo após, o ministro Gabriel Passos, das Minas e Energia, fez um relato das providências tomadas para evitar o colapso no abastecimento de gasolina e de óleo combustível, tendo em vista uma greve de motoristas que distribuem os produtos. Salientou que em contato mantido com os grevistas ficou bem patente que o govêrno sòmente discutiria suas reivindicações com a cessação do movimento paredista, o que ocorreu essa madrugada. Asseverou ainda que o Brasil deverá exportar, pelos cálculos até agora feitos, cêrca de 10 milhões de toneladas de ferro em 1962. Desmentiu as notícias de certos círculos de que as providências tomadas pelo govêrno estariam causando o colapso na exportação de minério de ferro. Afirmou ainda que "nunca se exportou tanto minério como no atual govêrno parlamentar".

O tema principal da reunião, todavia, foi o Plano de Economia traçado pelo titular da Fazenda, ministro Walter Moreira Salles. Nesse sentido, o ministro Moreira Salles começou sua exposição citando que com o encerramento do balanço da União de 1961, "puderam técnicos do seu Ministério fazer um estudo mais realista das possibilidades da execução orçamentária de 1962". Comunicou o recebimento dos planos de contenção emitidos por cada um dos ministros, todos êles em condições autorizadas pelo Congresso ao decretar o Orçamento. Decidiu-se então que além dêsse Plano de Economia apresentado pelos ministros era necessária ainda uma programação da execução, "porque mesmo respeitado aquele Plano se a execução fosse desordenada haveria necessidade de emissão em certos meses em que a arrecadação do govêrno é pequena".

A seguir, o ministro da Fazenda salientou a urgência para uma série de providências que resultarão na melhoria orçamentária do Brasil e, principalmente, a necessidade que tinha o Conselho de pedir ao Congresso maior interêsse para a aprovação da lei que aumenta os depósitos compulsórios a conta da SUMOC, maneira pela qual se conseguiria que as emissões provaveis fossem retidas o mais possível na caixa do Banco do Brasil.

Em prosseguimento, apresentou o sr. Walter Moreira Salles uma série de quadros demonstrativos, o que ocorre pela primeira vez numa reunião do Conselho. Um dos gráficos apresentados fazia comparação entre o produto bruto nacional, os meios de pagamento e os preços. O quadro demonstrava que a pouca elevação do produto nacional e que a elevação dos preços era consequência prática e imediata do aumento dos meios de pagamento. Mostrou ainda um quadro comparativo entre o "déficit" da caixa do Tesouro, as emissões e os meios de pagamento. O gráfico demonstra que o "déficit" aumenta na medida que aumentam as emissões, aumentando os meios de pagamento.

O Plano de Contenção foi logo após amplamente debatido pelos ministros, que diante dos problemas de suas pastas teceram considerações sôbre o critério de contenção, isto é, não apenas cortes indiscriminados mas os cortes de acôrdo com os planos do govêrno. Assim, em alguns casos pode haver um corte de 100%, enquanto que para outras obras não haverá redução alguma. Deliberou-se então que os ministros levariam à próxima reunião, além do plano de contenção já apresentado, um outro plano de prioridade para as obras. Depois de todos os ministros haverem se manifestado, o sr. Tancredo Neves teceu considerações a respeito, salientando a necessidade da apresentação de alguns projetos de lei que ajudarão a resolver a situação financeira do Brasil. Assim, o Conselho trabalhará redobradamente, de forma que quando o Congresso reabrir, a quinze de março, já encontre lá não só o Plano de Economia como também outras medidas legislativas que o Conselho vier a aprovar.

O Primeiro Ministro trouxe ainda à consideração do Conselho os ante-projetos de dois decretos. O primeiro criando o Plano Nacional de Cultivadores Motorizados, e o segundo relacionado com a industria nacional de tratores agrícolas.

Na próxima reunião do Conselho, a ter lugar no dia 9 de março, segundo ficou estabelecido, será redigida a mensagem propondo o aumento dos servidores da União, e imediatamente enviada ao Congresso.

Colégio Municipal Emílio Meyer

A Direção do Colégio Municipal Emilio Meyer convoca os componentes do Conselho Técnico para o próximo dia 26 às 20 horas.

Outrossim comunica aos interessados que ainda existe possibilidade de matrícula para as seguintes séries: 2.a ginasial, 1.o 2.o e 3.o Científico.

Instituto de Cultura Hispânica

O Instituto de Cultura Hispânica do Rio Grande do Sul comunica a todos os seus sócios, alunos e simpatizantes que se encontram abertas as inscrições para o «Curso de Língua e Literatura Espanhola e Hispânicoamericana».

Os interessados poderão obter maiores informações, diàriamente na secretaria do Instituto, das 17.00 às 19.00, na PUC sala 29.

OBINO NÃO QUER SER GOVERNADOR: DIZ QUE JÁ ATINGIU SEU TETO

"Já atingi o teto na vida pública, onde exerci cargos em todos os setores da administração, e não pretendo aspirar mais do que o descanço", declarou ontem a nossa reportagem o sr. Gabriel Obino, quando perguntado sôbre a notícia veiculada sôbre o lançamento de sua candidatura ao govêrno do Estado.

Prosseguindo disse ainda s.sa.: "Empenho minha palavra de honra que nada desejo nem aspiro. Minha permanência no Estado é transitoria, aqui estou para servir a um amigo. Não pretendo contrariar as aspirações e esperanças de ninguém, muito embora reconheça que um homem público não se pertença. Para mim, concluiu o sr. Gabriel Obino, a melhor política é uma boa administração, aliás, o segredo da vitória de todos os homens públicos nos últimos pleitos eleitorais"

Governador Gaúcho Ataca "Aliança Para o Progresso"

O problema da reforma agrária foi objeto de demorados comentários na palestra radiofônica de ontem à noite, do sr. Leonel Brizola. Afirmou, inicialmente, que nenhuma propriedade foi até agora invadida no Estado, profligando o que se vem noticiando em contrário, principalmente no Rio e São Paulo.

Elogiou a ação equilibrada da FARSUL, ressaltando a colaboração dos srs. dr. Antônio Saint Pastous, prof. José Salgado Martins e Kurt Weissheimer, no sentido de se encontrar um denominador comum. Asseverou que o ruralismo gaúcho tomou uma posição progressista na questão, devendo-se isso ao alto espírito público de seus líderes. Disse recear que os ruralistas dos demais Estados do país não tivessem o mesmo pensamento. Congratulou-se pelo fato de agora, passar-se da fase de choques para a de compreensão.

Informou que proporá ao govêrno da República uma série de medidas, solicitando que sejam postas imediatamente em execução, pois, caso contrário, seria iminente o desencadeamento da luta de classes. Acentuou que a reforma agrária é a chave para o progresso e o desenvolvimento econômico do Brasil, propiciando o clima de justiça social para o homem do campo.

Concluiu apelando às fôrças armadas, à classe rural, ao clero, a fim de que apoiem êsse nobre e urgente movimento para a redenção de nosso homem do campo.

Também a recente encampação da Cia. Telefônica Nacional mereceu amplos esclarecimentos do sr. Leonel Brizola. Disse que tôdas as autoridades nacionais e povo estavam suficientemente esclarecidos sôbre os motivos do govêrno rio-grandense para assim agir, muito embora certos círculos do Rio e São Paulo o tivessem criticado acerbamente.

Manifestou-se inconformado com o protesto do Departamento de Estado norte-americano, defendendo, sem conhecer o porque, interêsses de uma emprêsa privada, ao invés de solicitar maiores informações ao govêrno brasileiro, de quem se dia amigo e mantém as melhores relações.

Discordou integralmente daqueles que afirmam ser a medida um passo atrás no programa «Aliança para o Progresso», pois a seu ver, o que houve foi um passo à frente. Aliás, proclamou sua desconfiança nesse programa que, a seu ver, deve ser uma arapuca, uma chantagem para penetrar em nosso país, sugando-nos cada vez mais, ao invés de trazer benefícios. Essa «Aliança para o Progresso» seria, sim nova modalidade de comprometer nossa liberdade, submetendo nossos interêsses a grupos econômicos alienígenas.

Finalizou declarando que estava satisfeito por ter cumprido com o dever, defendendo os interêsses do Rio Grande e que o funcionalismo da Companhia e o povo todo estava, também, satisfeito com a encampação. Agora, concluiu — é trabalhar e muito, para modernizar um serviço que, há trinta anos, não progredia e fazia nosso Estado regredir.

Autoridade Policial Multada

O dr. Clóvis de Assis, juiz de Menores, que se encontra respondendo pela Vara do Juri, multou em 200 cruzeiros o delegado Julio de Souza Moraes respondendo pela Direção de Investigações, por não ter êste informado ao magistrado, os motivos da prisão do inspetor José dos Santos Meirelles, que há dias alvejara o comissário Aurélio de Borba Py.

Carta ao Arcebispo

Ao ensejo das comemorações do 15.o aniversário de S. Excia. Revdma. D. Vicente Scherer, foi-lhe enviada uma carta pelo estudante Mainar Longhi, presidente do Centro Acadêmico "Sedes Sapientiae", da Faculdade de Filosofia Marcelino Champagnat, cujo texto transcrevemos abaixo:

"Excelência Reverendíssima: Interpretando o pensamento dos associados do Centro Acadêmico Sedes Sapientiae, da Faculdade de Filosofia Marcelino Champagnat, aproveito o transcurso do décimo quinto aniversário de sua sagração episcopal para reafirmar-lhe a nossa fidelidade a todos os ensinamentos da Igreja, e o propósito de aplicá-los em nosso campo de atividades. Neste sentido, como primeiro passo, dois colegas continuarão a colaborar na educação gratuita [illegible] das crianças dos arredores da Escola Medianeira, no vizinho município de Viamão.

Na mesma oportunidade, o Centro Acadêmico Sedes Sapientiae felicita V. Exa. Revdma. pela luta incansável no sentido de que fôssem consagrados, como felizmente ocorreu, os direitos da família na recente lei de "Diretrizes e Bases". — Para nós, católicos, é motivo de estímulo a constante preocupação da Arquidiocese na solução dos outros múltiplos problemas nacionais que estão a desafiar a argucia dos governantes. Isto porque a Igreja não fica apenas nos pronunciamentos: toma medidas concretas, tais como entre outras — as Semanas Ruralistas, o Lar de Menores, a Cidade de Deus e, agora, a Frente Agrária Gaúcha. Esses movimentos terão o nosso apoio; deverão ser avassaladores porque perseguem objetivos claros e louváveis. Diantes da eficiência que a Igreja vem demonstrando sem esquecer, naturalmente, o seu fim específico, é de estranhar que certos estudantes que se dizem católicos andem propalando que, para sermos modernos, para não sermos alienados da realidade", devemos ser "cristãos de esquerda".

Excelência Reverendíssima, quer, finalmente, esta entidade desagravá-lo das afirmações, de um certo modo, injuriosas, que lhe foram dirigidas inclusive por universitários que se dizem católicos, por ocasião da denúncia que V. Exa. Revdma. fêz sôbre infiltração comunista — denúncia confirmada ainda há pouco pelo deputado situacionista José Vecchio.

O C. A. Sedes Sapientia reafirma sua fidelidade à doutrina da Igreja, e deseja a V. Exa. Revdma. longos anos de vida e frutuoso apostolado".

Condenados Por Falso Testemunho

Egidio Mazzui da Rosa e Ovelino Francisco Seibar foram condenados por falso testemunho, há trinta meses de reclusão, pela justiça de Gusiba. Tanto Mazzui da Rosa como Francisco Seibar prestaram falso testemunho no rumoroso crime de Flário Alves da Silva (condenado a 20 anos) e para cumprir a reclusão de dois anos e meio foram enviados e, devidamente custodiados, para a cidade de Gusiba.

FERRARI EM PELOTAS

"Não Há Democracia Sem Participação do Povo no Progresso Econômico do País"

Importante discurso pronunciou o deputado Fernando Ferrari, em Pelotas, ao paraninfar os novos economistas de 1961, da Faculdade de Ciências Políticas e Econômicas de Pelotas, no dia 22 do corrente, quinta-feira última. O referido parlamentar destacou o papel histórico das novas gerações na política nacional, fazendo a apologia em tôrno da necessidade de novos economistas no exame e estudo dos problemas econômicos brasileiros.

O PROCESSO ECONÔMICO DO PAIS

Analisou o deputado Ferrari o processo econômico brasileiro, alertando o seguinte: "A economia brasileira carece, ainda, de uma ideologia autêntica que conjugue os interêsses nacionais. Não há ordem nem disciplina nas orientações governamentais. Não somos, infelizmente ainda, os dirigentes do processo econômico, mas "dirigidos" por fôrças externas que nem sempre fazem a felicidade dos povos subdesenvolvidos ou periféricos. E preciso que tôdas as fôrças internas atuantes da nação participem do processo econômico. Mesmo porque não há democracia sem a participação efetiva do povo no processo econômico brasileiro. O povo é a nova dimensão no desenvolvimento econômico e tanto mais autêntico será quanto mais integrado nêle estiver. Na atualidade, porisso, só poderá ser sincera a teoria econômica que não esqueça o povo como principal titular da capacidade econômica, social, política e cultural do desenvolvimento. Fugir disso é desconhecer a realidade social ou permanecer com o ouvido no chão nesta época de telégrafo sem fio."

A ECONOMIA CRISTÃ

Após fazer um estudo breve das principais teorias da economia política, focalizou o deputado Fernando Ferrari a tese do que êle denominou a "revolução do econômico e do social" à luz dos textos das encíclicas papais e, em especial, da "Mater et Magistre". Concluiu, finalmente, o deputado Ferrari que a economia cristã ensinada pelos papas da revolução social é ainda bloco de fôrça silenciosa que serve de guia nos períodos de agitação e precipitação. "E' fôrça de equilíbrio social que sempre foi humilde no seio da miséria e pobre no seio da riqueza".

POLITICA NACIONALISTA

Aborda o deputado Fernando Ferrari as diversas formas de nacionalismo, fazendo a distinção entre nacionalismo autêntico das mistificações demagógicas com as seguintes observações: "Não há nacionalismo sincero sem que haja a integração do povo. Numa economia subdesenvolvida, tudo o planejamento feito sem a lembrança do povo é fazer a política da insensatez. Só se forma a equação nacional verdadeira com as linhas dos reais interêsses nacionais.

BRIZOLA RESPONDE A MENEGHETTI E FAZ CRÍTICAS A LOUREIRO!

Em sua palestra radiofônica de ontem à noite, o governador Leonel Brizola respondeu energicamente às recentes críticas que lhe foram formuladas pelo ex-chefe do Executivo [illegible] sr. Ildo Meneghetti.

Negou o sr. Brizola estivessem paralisadas as obras da "Estrada da Produção", asseverando que muita terra virada havia, tanto assim que, em breve, "o sr. Ildo Meneghetti muito iria gastar de gasolina, com os veículos consumindo os produtos de sua fábrica".

Sôbre os "trolley-bus", respondeu que, pois anos, a administração do atual prefeito havia abandonado o problema a ponto de o próprio govêrno ter de tratar da renovação das licenças para a vinda do material.

Taxou de criminoso abandono o caso da Ilha do Rio, por parte da atual chefia do Executivo pôrto-alegrense, pois que obras dessa envergadura não se realizam num só govêrno, devendo haver continuidade.

Apontou o sr. Meneghetti como especialista em cortar fitas até da inauguração de uma porta em seu govêrno, sempre levando nessas cerimônias o Coronel Peranchi.

Nesse sentido, disse o governador Brizola que sempre preferiu ser o iniciador de obras, o lançador de idéias e que a aversão por cortar fitas viera-lhe de seu antecessor, sr. Meneghetti, a quem solicitava fôsse devagar nas pedras...

Sub-Secretária da SEP: Esperamos Cumprimento de Promessa Municipal

Conforme foi noticiado ontem pela imprensa, uma comissão de moradores do bairro Cristo Redentor havia reclamado das dificuldades surgidas naquele bairro, para obtenção de matrículas para o curso primário, mais precisamente na Escola Normal Dom Diogo de Sousa. A respeito do assunto, a prof. Amnéris Fortini Albano, sub-secretária do Ensino Primário, da SEP., assim se manifestou a reportagem do JD: "O problema do ensino primário, em nossa capital, é bastante grave", — declarou inicialmente. "No ano de 1961, foram utilizadas como escolas, 456 salas particulares que funcionaram em três turnos. — continuou — em virtude do imenso número de alunos matriculados. O Govêrno Estadual pensa sèriamente no problema, porque neste ano, êste número deverá ser bastante maior. Esperamos entretanto — frisou — que o sr. Prefeito Municipal cumpra a sua promessa de entregar cêrca de 88 pavilhões, até 31 de março próximo. De qualquer forma todos os pedidos de inscrições devem ser aceitos, já que é pensamento do Govêrno Estadual aplicar medidas que possibilitem dar ensino a todos os que inscreverem-se". — ressaltou. "Estas medidas seriam no sentido de alugar mais casas particulares que seriam utilizadas para êste fim e aumentar para 4 turnos qualquer escola em funcionamento". — asseverou. "Temos professoras em número suficiente para atender todas as crianças de idade escolar em Pôrto Alegre — afirmou — nosso problema de locais para estabelecer escolas. A Escola D. Diogo é uma Escola Normal, mas mesmo assim deve receber inscrições, porquanto o Estado vai solucionar o problema, isto é: dará escolas a todos, de acôrdo com seu plano de educação".

AS NOTICIAS COMO AS
VÊ O HOMEM DAS RUAS...

Tudo comentado com humor e crítica em

SETE DIAS EM RESUMO

HOJE, EXCEPCIONALMENTE,
ÀS 21,05 HORAS

SETE DIAS EM RESUMO

Produção: CARLOS ALBERTO CARVALHO
Apresentação: VALDIR P. CORRÊA e AMÉRICO RIBEIRO
Técnica de som: ANTÔNIO RAMOS

PRF-9 — Rádio Difusora Pôrto-Alegrense — 640 Kcs.

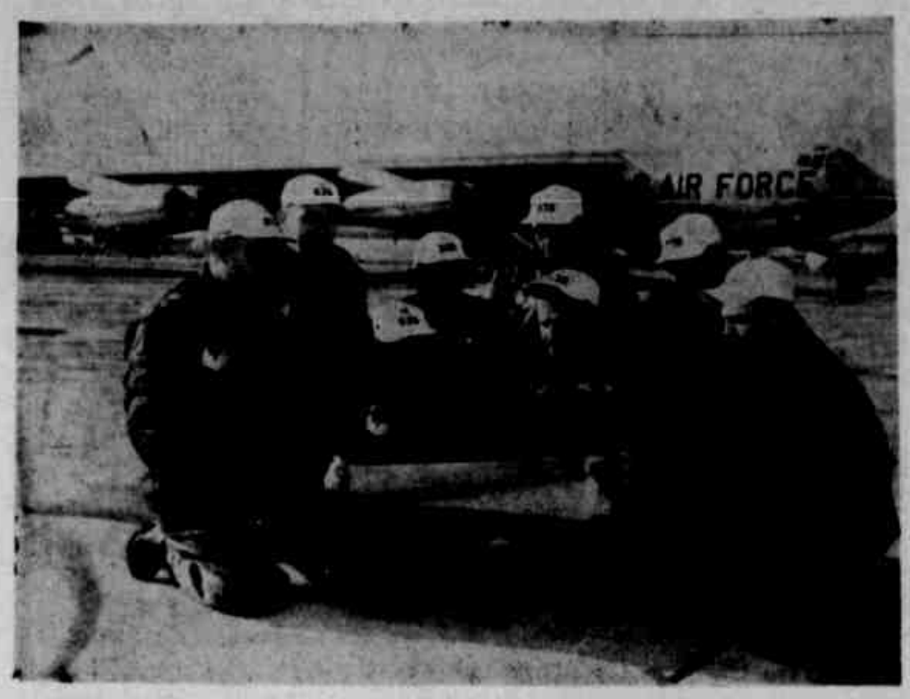

RECORDE DE VÔO — Um grupo da B-52, da Fôrça Aérea dos Estados Unidos, que recentemente conseguiu novo recorde num vôo de Okinawa para a Espanha, examina um mapa, na parte fronteira de seu aparelho a jato, denominado "Peace Persuader". O major Clyde P. Eve-ly (segundo da esquerda para a direita) comandou o grupo. (Foto IPS, especial para o JD).

CUBA CONTRA ESTADOS UNIDOS: AGORA O DEBATE NO CONSELHO DE SEGURANÇA

NAÇÕES UNIDAS, 23 (A. F.P.) — Cuba solicitou, hoje, uma reunião imediata do Conselho de Segurança, para «acabar com as medidas ilegais tomadas pelo Governo dos Estados Unidos contra o Governo de Cuba» e «para impedir que se crie uma situação perigosa para a paz e a segurança internacionais».

O Governo de Cuba se refere concretamente às sanções decididas como conseqüência da Conferência de Punta del Este.

O representante de Cuba, Mário Garcia Inchaustegui, dirigiu, hoje, uma carta ao Presidente do Conselho de Segurança, posto ocupado, justamente êste mês, pelo Delegado dos Estados Unidos, Adlai Stevenson, na qual acusa o Govêrno Norte-Americano de «converter a organização dos Estados Americanos (O. E.A.) em um instrumento de agressão contra um país independente» e de violar a Carta das Nações Unidas, a qual estipula que «não se podem tomar sanções por organizações regionais sem a autorização do Conselho de Segurança».

O Delegado Cubano afirma que o fundamento das organizações regionais são de ordem jurídica e surgem como uma espécie de projeção das Nações Unidas em todo o mundo, e não podem decretar sanções incompatíveis com êsses princípios e que ao mesmo tempo pisoteiem a soberania e a independência dos Estados Membros.

A Nota Cubana também afirma que as sanções políticas e econômicas tomadas contra Cuba — exclusão do sistema inter-americano e embargo econômico — são o prólogo de uma invasão de grande invergadura contra Cuba, e denunciou, ainda, a tentativa dos Estados Unidos para que os Estados membros da OTAN adotem igualmente sanções econômicas contra o Govêrno cubano.

A nota invoca os artigos da Carta das Nações Unidas, relativos às divergências, as sanções e ao papel que devem desempenhar as organizações regionais.

A Comissão Política e a Assembléia Geral rechaçaram recentemente as resoluções apresentadas pelos países comunis-tas, a respeito da precedente denúncia apresentada por Cuba, contra os Estados Unidos.

COSMONAUTA FALA À IMPRENSA

CABO CANAVERAL, 23 (A. F. P. — Por Louis Deroche) — Uma primeira viagem pelo espaço, a 200 quilômetros da terra, é um acontecimento "muito agradável". A falta de gravidade constitui um "sentimento prazeroso" ao qual a gente se habitua rápidamente. A ausência de gravidade pode ter dado nauseas ou "mal de espaço" ao cosmonauta Titov, depois de sua sexta volta, mas John Glenn que cumpriu três voltas ao redor da terra nada sentiu de desagradável.

Esta é a impressão geral que o cosmonauta John Glenn deixou entrever em sua primeira entrevista à Imprensa, que se apresentou com a condecoração que o Presidente Kennedy lhe outorgou pelos serviços relevantes prestados à sua Pátria.

John Glenn deixou transparecer aos 510 jornalistas que o escultavam que o mau funcionamento do piloto automático não o molestou e foi, ao contrário, uma bênção. Graças a isso, precisou, se tem agora a prova de que o homem por sua inteligência e pela prontidão de seus reflexos mentais é capaz de dirigir a nave espacial. Durante suas três voltas, John Glenn realizou atos e tomou iniciativas que não estavam previstas no plano do vôo e que foram coroadas de pleno êxito.

Isso ocorreu especialmente quando seus olhos começaram a enxergar "milhares de partículas luminosas". Então, Glenn fez a cápsula girar em um ângulo diferente, para ver se conseguia determinar de onde vinham estas partículas luminosas, ou determinar talvez uma ilusão ótica, constatando, com isso, serem reais e não ilusórias.

Glenn, por outro lado, respondeu à curiosidade dos jornalistas que o assaltaram com perguntas sôbre a aparição dêste fenômeno. Não acredita que se tratem de emanações gasosas dos pequenos jatos de água oxigenada colocados ao longo da cápsula. Glenn disse que as partículas corriam em velocidade muito débil em relação à da cabine Amizade VII.

A aceleração e a desaceleração não superaram a oito vezes a fôrça da gravidade. Foi um brinquedo para Glenn suportar tão pequeno número de "G" durante seus três anos de treinamento. Glenn conta que tudo em seu vôo orbital foi espetacular, quer se trate do nascimento ou por do sol, 18 vezes mais rápidos do que na terra, da deslumbrante noite estrelada, ou da configuração dos Continentes que se liam como num Atlas, até de uma distância de 1540 quilômetros.

Além do mau funcionamento de seu piloto automático, Glenn não encontrou mais nenhum inconveniente mecânico durante as cinco horas que passou no espaço. O quadrante luminoso que devia indicar-lhe que sua blindagem anti-térmica estava no lugar, com o objetivo de afrontar a abrasadora entrada na atmosfera, malogrou. Glenn não o sabia, nem os peritos que se encontravam em terra. Foi sòmente quando a cápsula entrou na atmosfera e resistiu vitoriosamente ao calor de 1675 graus centígrados ,que se verificou o defeito da blindagem, e que tudo não passara de um êrro de indicação do quadrante luminoso.

Glenn reconheceu desde o alto de sua cápsula as regiões da terra, as cidades, os bairros de certas localidades e os canais de irrigação dos sudeste dos Estados Unidos. Todos os detalhes dos relêvos superiores a uma centena de metros se lhe mostraram com nitidez quando o céu estava limpo.

A NASA não prevê que o Coronel Glenn viaje, por enquanto, ao estrangeiro, apesar de James Webb, Presidente dêste Organismo, não afastar a possibilidade de um deslocamento, se êste contribuir ao prestígio científico e político dos Estados Unidos.

Terrorista Condenado

SOFIA, 23 (AFP) — Um Tribunal búlgaro, em Rousse, acaba de condenar a morrer fuzilado o principal responsável pela catástrofe ferroviária do dia seis de janeiro último ao noroeste da Bulgária, que custou a vida de doze pessoas e feriu outras vinte e seis. O comunicado oficial publicado a respeito informa que o processo, que durou de dezesseis a vinte e dois de fevereiro, estabeleceu de forma indiscutível que o choque dos dois trens teve lugar em virtude de uma negligência criminosa do acusado, responsável pelo serviço na Estação de Vetovo e de seu colega da estação oposta, que foi condenado com pena mais branda: oito anos de cárcere.

CADETES TURCOS RESPONSÁVEIS PELA REBELIÃO

ANKARA, 23 (AFP) — A crise turca está resolvida, segundo se anunciou, esta manhã, em comunicado oficial publicado em Ankara. As fôrças fiéis ao Govêrno entraram na Capital, às 3.30 horas locais, ao expirar o ultimatum de 45 minutos, concedido pelas fôrças rebeldes, compostas em grande parte pelos alunos da Escola Militar.

Todavia, não se verificou um só tiro, embora as unidades dos dois campos se encontrassem frente a frente. Suspenderam-se as aulas na Esc. Militar e os alunos regressaram às suas casas. Os cadetes que ocupavam a emissora de Ankara se retiraram e as emissões foram reiniciadas.

Em um comunicado do Chefe do Estado Maior do Exército se oferecem alguns detalhes sôbre as causas do ocorrido. A crise foi provocada por algumas mudanças efetuadas no dia 22 passado, nos comandos da guarnição de Ankara. Diante disso, a Escola Militar, a Escola de Gendarmeria, o Batalhão de Blindados e algumas unidades de transmissões, decidiram movimentar-se. Todavia, as demais unidades e todos os outros estabelecimentos militares se declararam solidários com o regime turco e o Estado Maior.

Durante a noite, em Ankara, os Chefes dos três exércitos, ar, mar e terra, se reuniram, na presença do Chefe do Estado Maior General e do Presidente do Conselho, Ismet Inonu.

Antes de assistir a esta reunião, Inonu havia feito uma declaração pelo rádio que sòmente a emissora de Estambul pudera retransmitir. Nesta mensagem, o Presidente colocava em relêvo a gravidade dos ataques dirigidos contra o regime pelos «rebeldes».

O levante durou apenas 16 horas e só se verificou na Capital.

Durante o levante, que imediatamente se traduziu pela presença de importantes fôrças militares ao redor do Palácio Presidencial, Ankara, sob a neve, permaneceu tranquila.

HISTÓRICO DA REVOLTA

ANKARA, 23 (AFP — Por Jacques Dauphin) — Agora que Ankara retornou à normalidade, quando as fôrças militares se dirigem para as suas bases, e quando a gente se interroga sôbre os acontecimentos da noite, é possível estabelecer uma relação dos dramáticos feitos que se verificaram durante as últimas trinta e seis horas.

Tudo começou anteontem, na Escola Militar de Ankara. O Diretor da mesma, o Coronel Talat Aydemir, havia reunido em seu gabinete os chefes do 261 Regimento de Infantaria, do Primeiro Batalhão de treinamentos blindados e da escola de oficiais da reserva. Os oficiais falavam em dissolver o Parlamento, em deter o Primeiro Ministro, etc., pensando, naturalmente, que a conversação não saia do gabinete. Todavia, chegou até o Chefe do Estado Maior General, Gen. Seidet Sunay, que chamou o Coronel Aydemir. Depois, para maior segurança, o General Sunay prendeu o Diretor da Escola, confinando-o em seu Gabinete.

Quando o Govêrno Turco pensava que o perigo havia passado, Aydemir punha em alerta a Escola Militar, alerta que, em seguida, se propagou à vizinha Escola de Oficiais da Reserva. Os cadetes se precipitaram para os arsenais, dispostos ao combate.

Informado, o Chefe do Estado Maior General tomava as suas precauções, por seu turno. As tropas ocuparam os principais pontos da Capital. Cortaram os fios telefônicos e de telégrafo, e vários tanques cerraram a entrada à Escola Militar.

Durante a noite, os rebeldes se negavam a parlamentar e conseguiram apoderar-se da emissora de Ankara, interrompendo a declaração do Chefe de Estado, que afirmava que todos os Partidos Políticos permaneciam fiéis à revolução de 27 de maio de 1960. A aviação estava igualmente em estado de alerta. Às três da manhã, o Estado Maior lançava o ultimatum, dando aos rebeldes 45 minutos para que se rendessem. Pouco antes de expirar o prazo, renderam-se.

A rebelião transcorreu sem que se disparasse um só tiro. Ankara, dormia sob a neve que não cessava de cair, e não sofreu em nenhum momento com os distúrbios. A maioria dos habitantes da capital nada sabia até esta manhã.

Quando a rebelião terminou, uma esquadrilha militar voou sôbre o quartel da Escola Militar... lançando flores.

Para evitar que torne a acontecer algo parecido, os políticos turcos deverão levar em conta, daqui por diante, que, para o exército, a revolução de maio de 1960, é algo sagrado, com a qual não se pode jogar em vão. Na noite passada, alarmados e assustados, os políticos se comprometeram a respeitá-la. Todo o problema da Turquia consiste em saber se farão assim.

Acirra-se a Guerra Fria: Desarmamento

PARIS, 23 (AFP — Por Gustave Aucouturier) — O Presidente Kennedy irá, hoje, a Cabo Canaveral, por participar da primeira manifestação em honra do cosmonauta Glenn. Em seguida, retornará aos assuntos políticos e ao modo de responder a Moscou.

DESARMENTO — Com efeito, Nikita Krutchev tornou a escrever ao Presidente Norte-Americano. Mas desta vez, o tom de sua carta parece mais amargo e mais duro. Krutchev segue mantendo seu ponto de vista no sentido de se reunir uma Conferência de Cúpula dos 18 sôbre o Desarmamento, em Genebra, mas se nega a uma insoeção prévia, sem a qual o contrôle seria ilusório.

A QUESTÃO ALEMÃ: NADA DE NOVO — Se no tocante ao capítulo do desarmamento, a solução não parece muito próxima, no que se refere ao problema de Berlim sucede outro tanto. Washington continua acreditando na utilidade das sondagens diplomáticas, enquanto que Londres deseja que os Chanceleres, se se conseguisse sua reunião em Genebra, antes do Comitê dos 18, falem não sòmente do desarmamento, mas também de Berlim e de todo o problema alemão.

TERMINA A XV SESSÃO DA ONU — Hoje, encerrar-se-á o XV período de sessão da Assembléia das Nações Unidas.

GOLPE TURCO — Reina novamente a calma, esta manhã, na Turquia, depois do fracassado golpe militar de ontem, que durou 16 horas e meia. Esta manhã, um comunicado oficial fêz saber que o Govêrno controla a situação. Os «rebeldes», várias unidades e os alunos das Escolas Militares, se renderam sem que preciso fôsse disparar um só tiro.

O MERCADO COMUM BRITÂNICO — Em Bruxelas, prosseguem, hoje, as conversações entre o representante inglês Edward Heath e os seis do Mercado Comum, sôbre os problemas agrícolas que complicam a adesão da Grã-Bretanha a esta organização.

AS CONVERSAÇÕES DO GPRA — Desde ontem, o Conselho Nacional da Revolução Argelina, espécie de Parlamento, se acha reunido em Tripoli, Líbia, onde o «Govêrno provisória da República Argelina lhe apresenta as conclusões das negociações com a França. Entretanto, na França, O Govêrno se prepara para enfrentar as reações que poderão surgir com o anúncio e a aplicação dos referidos acôrdos.

Govêrno Francês Mobiliza Dispositivo Contra Terror

PARIS, 23 (AFP — Por Gaston Gerville Reache) — Em que pese as poucas notícias que nos chegam de Tripoli, julga-se, geralmente, como coisa certa que o Conselho Nacional Revolucionário Argelino não prolongará sua reunião além de domingo próximo, e, sobretudo, que ratificará as conclusões do "Govêrno Provisório da República Argelina".

Por conseguinte, parece razoável prever-se que o encontro decisivo entre as delegações francêsa e da Frente de Libertação Nacional, que deverá determinar, no momento, a questão argelina ,com a assinatura do alto-de-fogo, para a quarta-feira, dia 28 de fevereiro ou no dia primeiro de março. Dito encontro durará, provàvelmente, dois dias e se realizará em região parisiense.

Tal como as coisas estão, atualmente, ninguém pode avançar com certeza o que vai acontecer na Argélia, no dia seguinte ao alto-de-fogo. Certamente, tomaram-se as precauções que se impõe para que a ordem seja mantida, mas não cabe dúvida de que se está à mercê de uma ou outra provocação que poderia trazer consigo sangrentos choques entre as duas comunidades que seguirão convivendo.

Por um lado, os "intransigentes" da revolução argelina não se deixarão dominar fàcilmente pelos responsáveis do FLN, de outro lado, a Organização Armada Secreta, afia seus punhais e prepara as mechas de suas "cargas" de plástico.

Não se chega a tomar a sério a proclamação de um "Govêrno Clandestino da Argélia Francêsa" presidido pelo ex General Salan — com Lagaillarde como Ministro da Justiça, Ortiz no ministério dos cultos, e Sapin Lignieres no dos transportes) nas horas que se seguirão ao alto-de-fogo. Tal empresa se destinaria a um imediato fracasso. O que não se pode excluir, por outro lado, são as sabotagens da OAS, que viriam complicar a praticabilidade do acôrdo entre a França e o FLN.

Assim, pois, a análise da situação política na França deve ser considerada em função do acontecimento na Argélia. No caso de um desencadeamento de violências na Argélia entorpecer o desenvolvimento normal do período transitório, pode se dar como quase certo que o General De Gaulle invoque o artigo 16 da Constituição, que lhe confere plenos poderes, tanto para apaziguar a Organização Armada Secreta como para restabelecer a legalidade.

Se, ao contrário, como se pode esperar — e é provável — as disposições adotadas na Conferência Franco-FLN do Jura francês e da Suissa forem aplicadas normalmente, o Chefe de Estado Francês não recorrerá ao Artigo 16. Tanto mais quando a Constituição proíbe qualquer possibilidade de dissolução, quando o Presidente da República governa fazendo uso do artigo 16.

KRUTCHEV CONFESSA "DECEPÇÃO" REJEITANDO CONTROLE MUNDIAL

MOSCOU, 23 (AFP) — A URSS está disposta a fazer regressar suas fôrças acantonadas no estrangeiro, se os Ocidentais fizerem outro tanto. Esta é uma das coisas que Krutchev diz em sua nota de resposta ao Presidente Kennedy e ao Primeiro Ministro Britânico Macmillan.

"Estou entristecido devido à sua atitude negativa no que se refere à proposição do Govêrno Soviético, para iniciar os trabalhos do Comitê dos 18 em Genebra, no mais alto nível", disse, também Krutchev.

A resposta foi entregue, ontem, em Londres e Washington.

O Primeiro Ministro Soviético confia, não obstante, que, a respeito desta reunião, Kennedy e Macmillan possam voltar atrás.

Krutchev se mostra, outrossim, bastante decepcionado porque, segundo êle, nada resta para se por às claras antes desta reunião. "As conversações que duram já quinze anos, afirma, se dedicaram precisamente a aclarar, estudar e precisar as posições dos dois lados".

Esta negativa ocidental significa, para Krutchev, que Kennedy e Macmillan sabem que as "potências ocidentais não estão ainda preparadas para chegar a um acôrdo sôbre o desarmamento"...,

O Primeiro Ministro da URSS assegura também que o que os Ocidentais querem, na realidade, é que a União Soviética ponha tôdas as suas fôrças sob controle e que divulguemos nosso sistema de defesa, antes de começar realmente o desarmamento.

"Deste modo, adverte, vocês nada conseguirão". Segue dizendo que, para a URSS, o controle antes do desarmamento, sòmente pode ser considerado como espionagem.

Seguidamente o Chefe do Govêrno Soviético se refere à fórmula de controle "etapa por etapa", que para êle é a única realista.

"Tem-se a impressão, acrescenta, de se brincar com o desarmamento. Apresentam-se diferentes planos, calculados de forma tal que sejam rechaçados, pela outra parte. Se não, como se pode compreender a negativa das potências ocidentais em reduzir seus preparativos militares, a liquidar suas bases militares no estrangeiro e a retirar suas tropas da Europa"?

"A URSS, segue dizendo, está disposta a retirar imediatamente suas tropas que se encontram no estrangeiro, se os ocidentais fizerem outro tanto".

Krutchev põe em guarda contra o perigo que representa a existência de tantas armas nucleares como as que existem no mundo. "O lançamento de um fuguete por equívoco, poderia engendrar uma catástrofe mundial", adverte.

Finalmente, reitera Krutchev a proposição soviética de reunir-se primeiramente em Genebra, ao nível dos Chefes de Estado ou de Govêrno.

NOTÍCIAS DE TODO MUNDO

KENNEDY EM BERLIM

BERLIM, 23 (AFP) — O presidente Kennedy foi convidado a passar a festa de 1.o de Maio em Berlim. O convite foi remetido hoje a Robert Kennedy, irmão do presidente norte-americano e ministro da Justiça dos Estados Unidos. Também foi convidado o presidente da Federação Norte-Americana de Sindicatos, Georg Meany.

ATENTADOS

ARGEL, 23 (AFP) — Mais nove atentados foram perpetrados em Argel até o meio dia de hoje. O balanço de vítimas, até o momento, é estimado em nove mortos, um para cada atentado, e dois feridos, alguns em estado grave.

TERRORISMO

PARIS, 23 (AFP) — Os serviços de segurança do jornal "L'Humanité", órgão do Partido Comunista Francês, descobriram uma carga de plástico de três quilos, que fôra introduzida em uma das rotativas de impressão do diário parisiense. Os detonadores estavam unidos à carga. Um dêles chegou a explodir, ocasionando ligeiros estragos na rotativa, mas o segundo foi desmontado sem acidente.

PROVA NUCLEAR

LONDRES, 23 (AFP) — Na próxima semana, ou na seguinte, os britânicos levarão a cabo a prova nuclear subterrânea que devem efetuar no deserto de Nevada, anuncia-se hoje ,oficialmente, nesta capital.

CONVITE A NASSER

CAIRO, 23 (AFP) — O presidente Gamal Abdel Nasser aceitou o convite que lhe foi dirigido pelo presidente da Iugoslávia, marechal Joseph Broz Tito, para realizar uma visita oficial à República Iugoslava, segundo acaba de anunciar a Agência Oficial do Oriente Médio.

FESTA DA VINDIMA

MENDOZA, Argentina, 23 (AFP) — Culminarão amanhã os atos com que se celebra a tradicional Festa da Vindima, nesta cidade. A cerimônia final, que se realizará amanhã, e durante a qual se elegerá a "Rainha da Vindima", será assistida pelo presidente da República, doutor Arturo Frondizi, altas autoridades do Govêrno e várias personalidades e embaixadores dos países amigos.

VACINA

AQUISGRAN, Alemanha Ocidental, 23 (AFP) — Tôda a população de Aquisgran foi convidada a vacinar-se contra a varíola, depois que um médico do Hospital Municipal contraiu a enfermidade, que lhe foi transmitida por um enfermo dêsse nosocomio. Cinquenta pessoas foram postas em quarentena e abriram-se 15 centros de vacinação.

Casamento na Embaixada

PARIS, 23 (AFP) — Em um dos salões da Embaixada do Uruguai, em Paris ,onde se improvisou uma capela por autorização especial do Arcebispo desta capital, o padre Chueca, da missão espanhola, abençoou hoje o matrimônio de Juan Capurro, conselheiro da Embaixada, com Jeanne Eleonore Bolten-Dahl, da alta aristocracia do Rheno. O embaixador do Uruguai em Paris, professor Abelardo Saenz, foi testemunha do noivo e o embaixador da Alemanha na França, Blakburn, foi testemunha da noiva. Várias personalidades do mundo diplomático assistiram o casamento. Juan Capurro, como se sabe, é um dos melhores jogadores de polo do Uruguai.

Nas Casas Pernambucanas

ONDE TODOS COMPRAM
A ORDEM É VENDER SEMPRE POR MENOS
Fevereiro Queima Nunca Vista Saldos de Sortimento, Pontas de Peças e Milhares de Retalhos.
Por Preços Muito Abaixo do Custo de Fábrica.
CASAS PERNAMBUCANAS
SETE FILIAIS EM PÔRTO ALEGRE
ONDE TODOS COMPRAM

Associação dos Ferroviários Sul-Riograndenses

NOTA DE ESCLARECIMENTO AOS FERROVIÁRIOS

Na qualidade de Presidente da Sociedade Assistencial do Pessoal de Máquinas e da Associação dos Ferroviários Sul Riograndenses, cumpre-me fazer os necessários esclarecimentos, a todos os ferroviários, sôbre nossa posição no que se refere ao já famoso "Plano de Classificação".

Inicialmente, para que não paire dúvidas, faz-se necessário reviver na memória de todos os ferroviários a posição de todas as Entidades de Classe de Santa Maria, contrária ao Plano de Classificação, inicialmente ao "Plano elaborado pela Rêde e posteriormente contrária ao próprio Plano da União. Essa foi a posição das Entidades tornada pública em Resoluções aprovadas em diversas Assembléias Estaduais e que são de conhecimento de toda a classe.

E por que éramos contrários ao Plano? Porque compreendíamos, o que não acontecia com todos, que o Plano da Rêde e o Plano da União eram Planos divisionistas. O Plano de Classificação, ao desfazer o antigo agrupamento das diversas categorias procurava dividir os ferroviários.

Nossa firme posição contrária ao Plano levou a Rêde a voltar atrás e a elaborar um novo Plano baseado no Plano da União que ao invés de dividir os ferroviários em 40 níveis (como fazia o da Rêde) dividiu em 18 níveis, melhorando sensivelmente os vencimentos de todas as categorias (em relação ao da Rêde).

Mas, mesmo assim, nossa posição foi de rejeição do Plano da União, e, isto porque, apesar de melhor, esse novo Plano continha injustiças que não podíamos concordar. Essas injustiças dizem respeito há várias categorias mas, principalmente aos artífices.

E' preciso que se diga, novamente, aos ferroviários que contra essa justa posição das Entidades de Santa Maria, poderosas fôrças se mobilizaram semeando confusão, desconfiança e procurando convencer os ferroviários de que as Entidades de Santa Maria estavam interessadas em prejudicar a classe ao rejeitar o Plano divisionista apresentado pela Rêde. A frente dessas fôrças estava a antiga diretoria da AFSR.

Cabe perguntar: porque as Entidades foram levadas a aceitar, embora sob protesto, o Plano da União? Pelas seguintes razões:

1 — a Lei 3.780 (Lei da Paridade) é uma Lei aprovada pelo Congresso Nacional em 30 de junho de 1960 e é extensiva à todas as ferrovias do Brasil incorporadas à Rêde, inclusive a Viação Férrea do RGS. Portanto, deve ser aplicada.

A responsabilidade pelas injustiças que essa Lei contém cabe aos Deputados e, em particular à bancada gaúcha que não defendeu os interêsses dos ferroviários.

Os inimigos da unidade culpam às Entidades pelos erros da Lei, mas é preciso que se compreenda que não foram às Entidades que elaboraram essa Lei.

2 — as delongas na não aplicação do Plano traria e trará prejuízos à classe e isso porque enquanto não fôr aplicado o Plano não poderão ser estendidas aos ferroviários gaúchos as vantagens e aumentos que a União vem dando ao funcionalismo federal. EXEMPLO: sem a aplicação do Plano não poderemos conseguir a extensão da Tabela da Leopoldina e nem perceberemos os 50% de aumento que o Congresso deverá votar em breve.

Pelas razões acima expostas é que a Assembléia Estadual realizada dia 11 deste, em Santa Maria, resolveu exigir o pagamento das vantagens do Plano, com as respectivas readaptações de cargos e funções e, simultaneamente, a extensão da Tabela da Leopoldina aos Servidores da Vifer, já com as devidas correções no que se refere aos artífices e à outras categorias enormemente prejudicadas pelo Plano da União.

A correção dos erros e das injustiças contidas no Plano de Classificação serão feitos à base da luta unida de todos os ferroviários.

Com todas as Entidades unidas e com a união de todos os ferroviários, tenho certeza que venceremos mais esta jornada de luta.

Dia 11 de março na Assembléia Estadual já convocada para Santa Maria, traçaremos rumos definitivos para a luta e para a vitória.

Pôrto Alegre, 23 de fevereiro de 1962.

ARGEMIRO ANTONIO DA ROSA — Presidente da AFSSR e SAPM.
HONOFRE ILHA DORNELLES — Presidente da UFG.
HERMINIO LIMA — Presidente da SBG.

JORNAL DO DIA

(FUNDADO EM 8/1/1947)

ANO XVI — P. Alegre, 24-2-1962 — N.º 4508

FORMIDÁVEL EXEMPLO

HÁ notícias curtas que dizem grandes coisas. Não merecem, talvez, destaque, da parte da imprensa, porque nos vamos acostumando, infelizmente, a realçar fatos que adquirem seu prestígio segundo as usuais medidas do sensacionalismo, da comoção política ou — tantas vêzes! — da agitação social.

DIGNA de atenção é, com dúvida, a pequena nota que temos debaixo dos olhos, já divulgada pela imprensa local. Informa ela que, com o objetivo de permitir melhor assistência médico-social e ampliar os serviços de alfabetização nas regiões brasileiras mais necessitadas, as autoridades eclesiásticas da Alemanha Ocidental acabam de levantar, junto à população católica daquele país, a importante soma de 21 milhões de marcos (Cr$ 1.218 milhões), parte da qual terá aplicação no Nordeste brasileiro, através da Arquidiocese de Fortaleza. Para adotar medidas práticas relativas à aplicação dêste auxílio — continua a nota — chegaram a São Paulo os irmãos Pauquet, emissários do Cardeal de Colônia, que os dirigirão posteriormente ao Ceará onde manterão contato com o Arcebispo D. Antônio de Almeida Lustosa. Só em Colônia foram arrecadados 4,5 milhões de marcos, dos quais 1,5 milhões (Cr$ 134 milhões) serão destinados a Fortaleza, a fim de permitir melhores condições de trabalho às instituições religiosas encarregadas dos setores educacionais e de assistência à população. Outros pontos do programa a ser executado com a ajuda financeira dos católicos alemães: a construção de um hospital com capacidade de 150 leitos, e de um asilo para pobres anciões, bem como a doação de 43 jangadas a pescadores e a concessão de 150 bôlsas de estudos para seminaristas.

ADIANTA igualmente a nota que, com tal finalidade, os representantes do Cardeal de Colônia adquiriram da Volkswagen do Brasil 15 Kombis e 4 ambulâncias produzidas em suas instalações de São Bernardo do Campo, para entregá-las ao Arcebispo cearense. Outras aplicações serão feitas anualmente no Brasil pelas autoridades católicas da Alemanha, visando principalmente a região nordestina.

FORMIDÁVEL exemplo de solidariedade cristã que nos chega da Alemanha. De um país — nunca será demais lembrá-lo — que foi a maior vítima da última Guerra Mundial e que mal parecia poder levantar-se dos pesados escombros que o cobriam!

SÃO estas provas de compreensão e de profunda amizade entre os povos que contam as arestas da hora atual, onde tão fácil é encontrar todo o contrário: o materialismo vazio, a indiferença, o ceticismo e a miséria em todos os planos.

MOTIVO de exaltada admiração por aquêles que tomaram tão nobre iniciativa, por todos os que participaram dela, revelando ao mundo que a humanidade, no melhor sentido, está presente, malgrado tôdas as tentativas de esquecê-la, esperinhá-la ou de bani-la.

FASE DE OPÇÕES DEFINITIVAS

Discurso pronunciado pelo arcebispo metropolitano em 13 de fevereiro, durante a missa comemorativa do 15º aniversário de sua sagração episcopal, na catedral, às 10 horas.

ENCARREGADO de conduzir a Igreja, por graça de Deus, desejaria o bispo que tôda sua vida e atividade se inspirassem nesta fórmula que me parece condição fundamental de todo govêrno sério e eficiente: Servir mais do que se impor. É assim que o próprio Cristo define sua missão: «O Filho do Homem veio para servir e não para ser servido» (Mt. 20,28). Na disposição do Bom Pastor que dá a vida pelas suas ovelhas, o bispo há de colocar a própria pessoa, as suas energias a talentos exclusiva e permanentemente ao serviço da escolha e sobrenatural paternidade que o liga aos seus diocesanos.

Ao clero secular e regular, aos religiosos e religiosas, a todo o povo agradeço o apoio irrestrito e carinhoso em horas felizes e amargas, a constante colaboração da oração, do trabalho intenso, do exemplo edificante, de sugestões oportunas, da generosidade, por vêzes heróica, no serviço de Deus e do próximo.

OPÇÕES IRREVERSÍVEIS

Vivemos numa fase de opções definitivas e irreversíveis. Ou nos decidimos a realizar, de verdade, uma ordem social alicerçada sôbre a justiça para todos e o amor entre todos, ou as trevas da escravidão comunista envolverão a terra, como na hora da paixão de Cristo.

Em todos os países do mundo, agitam-se febrilmente os adeptos e emissários do comunismo internacional, dirigido e impulsionado pelo govêrno de Moscou, e, com o auxílio de colaboradores inconscientes, procuram infiltrar-se e conquistar posições em todos os setores de influência na administração pública, no magistério, nas fôrças armadas, na imprensa, nas organizações de classes, oficiais e particulares. Uma apertada rêde de propaganda, meticulosamente planejada e executada com o emprêgo de quaisquer meios, honestos ou imorais, do atordoamento e alucinação das massas, cobre a terra inteira, tanto os países de maravilhoso progresso material e cultural, como os outros cujos povos lutam desesperadamente por sair do atraso e do subdesenvolvimento.

Quem hoje não se sente chamado à luta pacífica pelos supremos ideais da vida cristã, da pátria soberana e da humanidade, merece a pecha de traidor de todos os valores em perigo.

Não nos empenhamos, todavia, pela elevação do nível de vida das populações da cidade e do campo por causa das ameaças do comunismo. Se êste não existisse, deveríamos procedar de igual forma pelos mesmos motivos de solidariedade humana, dos imperativos do direito natural e das exigências da fé e do amor que professamos. Em nosso programa social, o comunismo não passa de acidente; com êle ou sem êle, sentimos o acicate do dever da consciência que nos impele.

CAUSAS DO COMUNISMO

Tenho profunda convicção de que erradamente e sem fundamento por vêzes se afirma que a causa do comunismo reside nas desigualdades sociais e que, superadas a fome, a miséria, e a pobreza, desapareceria a sedução que esta doutrina revolucionária sôbre muitos exerce. A observação dos fatos demonstra infudivelmente o contrário. Em todo lugar e sempre, também entre nós, os sólidos bastiões do comunismo não se levantam entre as choças dos pobres e nas vilas operárias e camponêsas, mas encontram-se nos ambientes mais ou menos confortáveis de diplomados, funcionários, professôres, estudantes e militares.

A ambição de intelectuais ou a sua defeituosa apreciação dos fatos econômicos favorece mais o comunismo que o sofrimento das multidões subnutridas. Seria perigosa ilusão supor que o aumento do padrão de vida das massas bastaria para conjurar a ameaça comunista. Nenhuma reforma executada, nenhuma reivindicação satisfeita, nenhuma situação resolvida fez parar a propaganda e o proselitismo comunista.

INJUSTIÇAS SOCIAIS

Acreace que em parte alguma, por maiores que sejam o elaboração das classes superiores, não se conseguirá eliminar as injustiças sociais clamorosas no período de alguns lustros. Mas, quanto ao inimigo de morte das liberdades democráticas e políticas, em caso de inadvertência e despreocupação, se poderia dar a repetição do episódio da história dos antigos romanos, que, ao perceberem os exércitos cartagineses, vindos da África pelos Alpes, exclamaram surpreendidos e aterrados: «Anníbal ante portas!» — Aníbal está diante das muralhas e das portas de Roma.

De mais a mais, as mesmas campanhas de aliciamento e de ocupação de postos chaves faz o comunismo também nos países muito mais desenvolvidos e prósperos que a própria Rússia, como a Alemanha, a França, os Estados Unidos. Deve ser decidida e persistente nossa luta pela superação da miséria e da fome, mas, se não quisermos ser arrastados pela torrente impetuosa do comunismo, deveremos anular a influência de sua progressiva e planificada articulação de fôrças. A propaganda extremista deixou, há muito, de ser um debate acadêmico ou uma platônica difusão da doutrina de Marx e Lenine. Seus agentes não perdem tempo em persuadir os ouvintes ou leitores das teses do plus-valor do trabalho, do materialismo dialético ou histórico, das superadas teorias econômicas dos criadores do sistema. Tratam simplesmente de conquistar o poder nos países de regime democrático. Reafirmamos, por isso, nossa incompreensão e perplexidade face à política filo-comunista iniciada pelo presidente demissionário e, praticamente, favorecida pelo representante do nosso país na recente reunião de chanceleres no Uruguai.

APLAUSOS À FARSUL

Um grande passo para a frente, a favor do estabelecimento de uma ordem social equilibrada e normal, deu a classe ruralista na sua recente declaração de princípios e na sua resolução de contribuir «materialmente para a solução da questão agrária no Rio Grande do Sul» (Cf. jornais de 21-2). Ao erudito e preciário senhor presidente da Federação Rural Prof. Antônio Saint Pastous, à comissão de técnicos e à tôda classe, meus aplausos. Sabem perfeitamente os estimados ruralistas que, com a execução dos projetos aprovados, não fazem esmola, não praticam um ato de paternalismo nem pagam um preço forçado pela segurança de sua situação, mas, ao contrário, com nítida percepção das próprias responsabilidades, têm a convicção de atender às exigências irrecusáveis da função social da propriedade.

POSIÇÃO SUPERADA

Parece superada, ao menos parcialmente, graças a Deus, o conceito individualista da propriedade, como se o seu possuidor tivesse sôbre ela direitos absolutos e ilimitados, sem ordenação dos bens ao proveito da coletividade. Tal funesta teoria precisamente gerou a situação insustentável, também assinalada por Marx, da excessiva concentração da riquezas nas mãos de poucos e a formação de legiões imensas de proletários sem os meios indispensáveis de subsistência.

A divulgação da doutrina sôbre a limitação do direito de propriedade, em anteontens ocasiões, me tem atraído censuras. Mas, é ponto fundamental da doutrina social cristã, equidistante dos extremismos e expressa luminarmente nas sempre citadas encíclicas sociais dos Papas desde Leão XIII até João XXIII. Em vista dos deveres inerentes à propriedade, justificam-se as medidas realmente necessárias para proporcionar a todos os homens, moralmente e dispostos ao trabalho, o acesso a suficiente propriedade, imóvel ou em forma de salário.

Tenho certeza de que os ruralistas gaúchos, após esta demonstração de sensibilidade social e cristã, prosseguirão no caminho encetado, e as fontes de riqueza, os campos e as lavouras, cumprirão a função que lhes é inata por natureza, de proporcionar bem-estar aos proprietários, aos assalariados e à coletividade.

Encerro estas considerações com algumas candentes palavras da tão falada encíclica «Mater et Magistra». O Papa João XXIII insiste em que a justiça social, a fartura de bens materiais e a elevação do nível de vida, por si sós, não bastam para resolver os problemas humanos e assegurar a ordem e a paz.

«O aspecto mais sinistramente típico da época moderna consiste na tentativa aberrada de se querer construir uma ordem temporal sólida, e fecunda prescindindo de Deus, fundamento único sôbre o qual ela poderá subsistir, e querer proclamar a grandeza do homem secando a fonte donde ela brota e se alimenta. Todavia a experiência cotidiana, no meio dos desenganos mais amargos e não raras vêzes através do testamento do sangue, continua a mostrar a verdade do que afirma o Livro Inspirado: «Se não fôr o Senhor a construir a casa, é em vão que trabalham os que a edificam» (Sl. 126).

Vida Católica

CLUBE DO FUTURO SACERDOTE

BOSTON, U.S.A. (Ag. Miss. SVD) — João J. Nichols está conservando ainda em seu livro de orações o diploma que lhe, em 1947, recebeu, quando aos 11 anos de idade, cursando o quarto ano da St. Joseph's School, em Portland, Maine, tornou-se membro do "Clube do Futuro Sacerdote".

Brevemente na Catedral de Santa Cruz, em Boston, realizar-se-á seu sonho de juventude, quando Sua Eminência o Cardeal Ricardo Cushing o ordenará sacerdote da Igreja Católica. Padre Nichols, que é sacerdote diocesano, será destinado a uma das paróquias da Arquidiocese de Boston.

"O Clube do Futuro Sacerdote", ao qual pertencia o jovem Nichols em 1947, tem sua sede no Seminário do Verbo Divino em Bay St. Louis, Mississippi. Desde a sua fundação, o clube está sob a direção dos Missionários do Verbo Divino.

O Clube tem por escopo "encorajar e orientar a vocação" de seus 14.000 membros nos Estados Unidos. Possui também sócios fora do país. A única condição para ser membro é demonstrar "sincero interêsse pelo sacerdócio, seja diocesano, religioso ou missionário".

Todo menino entre 11 e 14 anos, pode pertencer ao clube. Os membros recitam diàriamente uma oração por sua vocação, uma outra em honra da Virgem Santíssima, e recebem, ao menos semanalmente, a Santa Comunhão.

"Até hoje, eu digo diàriamente minha oração à Mãe Santíssima", diz o seminarista Nichols.

O principal meio usado pelo clube para promover e sustentar a vocação sacerdotal de seus membros é uma revista de 16 páginas, intitulada "O Pastor", e que é publicada 4 vêzes ao ano.

O atual diretor do clube é o Padre Kenneth Beed, SVD, do Seminário do Verbo Divino em Techny, Illinois. "Nós temos estipêndios numerosos, provando que seminários diocesanos e de outras congregações religiosas fora da Roma recebem constantes, que provàvelmente jamais se interessariam pelo assunto, se não fôssem sensibilizados em sua vocação pelo "Clube do Futuro Sacerdote" afirma o P. Beed.

No princípio dêste mês (2 de janeiro), o seminarista Nichols escreveu a um antigo diretor do clube dizendo, "penso que o senhor se alegrará sabendo ao menos de um ex-membro do Clube do Futuro Sacerdote, que com a graça de Deus, perseverou através dos anos. Eu o convido a unir-se comigo nos dias felizes que tenho à minha frente".

Por: Pe. Mauro Batista, S. V.D., Missionário do Verbo Divino.

ADORAÇÃO PERPETUA

DIA 24 — Guarda de Honra e Adoração Noturna: Par. São Pedro.

DIA 25 — Guarda de Honra: Noelistas. Adoração Noturna: Mariannas e Par. N. Sra. do Trabalho.

O ENCONTRO DAS JECISTAS EM SANTA MARIA

Santa Maria, a cidade da Medianeira, pitorescamente aninhada ao sopé das montanhas azuladas com o caminho o VII Encontro Regional das Jecistas. O certame, o mais exitoso de quantos já realizaram, brilhou por dois novos aspectos diferentes: O cursinho do Mundo Melhor, pregado pelo Pe. Kiramino Dalcin, nos primeiros dias, e a romagem ao Santuário de N. Senhora Medianeira. O primeiro abriu novos horizontes para a realidade da hora presente, afervorando as almas e assim preparando o ambiente para acolhimento às mensagem divina. A visita ao Santuário da Medianeira, nos últimos dias, foi um inoadmo a que ninguém resistiu. As lidimas jorraram em borbotões selando a resolução de realizar o lema da Serva de Deus Maria Teresa Dontalen Bevetto Cidadão, a mantinha dos jecistas, **rodeio) fuia** missão na terra foi de intensificar a devoção a Nossa Senhora — Minha Mãe, quem olhar para mim, que Vos veja a Vós.

Maternalmente afeiçoados Padres Irmãos Franciscanos do Colégio Santana, pelo arcebispo Diocesano D. Vitor Sartori e do D. Valmor Battu, os participantes aproveitaram ao máximo as primorosas lições do Pe. Lamartine Soares, de Frei Liberto de Santa Rosa, do Pe. Kiramino Dalcin da Ir. Virgínia, de Maria do Pilar Costa Ramos, da Cidade Ramos, de Carmem M. Cruddy, Marlainha Hecker...

Cêrca de três dezenas de acordeons assistentes, numerosas Irmãs-colonias e mais de uma centena de moças procedentes dos três Kstados sulinos, deram à equipe nacional uma lisongeira idéia da pujança da juventude estudantil do Sul do País. Mais do que o número, porém, impressionou o idealismo desta mocidade, a sua cultura, a sua piedade, a contagiante alegria, o calor de apostolado. Não raro, ouviam-se frases como estas: Kstou na mentalidade Incrível. Ando a rumiar por chegar em casa e começar a trabalhar. Quero comungar todo os dias, porque sem Cristo a gente desanima logo...

Os acordeons e religiosas lamentam recebam provisões para o encontro. As jecistas, com a fôrça do seu ideal, da sua fraqueza, convencem plenamente assistentes e adjuntos a se reunirem de corpo e alma a êste maravilhoso movimento. Sua despedida, lágrimas nos olhos, o pranto na voz, mais mostravam os padres. Minha filha, Deus lhe pague pelo bem que me fêz.

Foi um novo Pentecostes e um novo Tabor. Com a inteligência esclarecida, a alma iluminada pela graça, o tempo aquecido pelo amor de Cristo, palmos dispostos a enfrentar lutas para vencer adiante, a bola da vida.

Por voto unânime dos participantes, o próximo encontro terá por local a cidade de Alegre.

Unesco

Uma das entidades que mais se destacam, a começar por suas finalidades, dentro da Organização das Nações Unidas, é certamente a chamada UNESCO — Organização das Nações Unidas para a Educação, a Ciência e a Cultura.

Quais os seus propósitos? Contribuir para a paz e a segurança, promovendo a colaboração entre as nações por meio da educação, da ciência e da cultura, de modo a obter o respeito universal pela justiça, pela lei e pelos direitos do homem e liberdade fundamentais, os quais são afirmados para todos os povos do mundo sem distinção de raça, sexo, idioma ou credo religioso, pela Carta das Nações Unidas.

Para alcançar seus objetivos, a UNESCO colabora nos esforços para melhorar o conhecimento e o entendimento mútuo entre os povos, por todos os meios de comunicação de massas; dá novo impulso à educação popular e disseminação e difunde os conhecimentos gerais.

As finalidades do programa da UNESCO são: criar condições favoráveis para o estabelecimento de uma comunidade mundial; facilitar o acesso dos homens à educação e à cultura, mediante a união de esforços de cientistas, artistas e educadores; e remover as barreiras que impedem a livre circulação do pensamento. Entre as principais atividades dêste programa podemos citar: a educação de base, o ensino sôbre as Nações Unidas e sôbre os direitos do homem, a instrução obrigatória e a elevação dos níveis educacionais, o intercâmbio de pessoas e, a pedido dos Estados membros, provimento de pêritos em assuntos científicos e educacionais.

A UNESCO foi estabelecida em 4 de novembro de 1946, quando vinte signatários, participantes de sua Constituição depositaram seus instrumentos de aceitação da mesma junto ao Govêrno da Grã-Bretanha.

Atualmente, cêrca de 80 países fazem parte da UNESCO.

Eis alguns pormenores de uma entidade que muito tem feito — na medida de suas possibilidades — pela paz mundial e a aproximação entre os povos, dentro de um bem planejado programa no terreno da cultura, da ciência e da arte.

ACUSAÇÕES AOS SINDICATOS SOVIÉTICOS

HENRY O'HARA

A PRIMEIRA VISTA de que os sindicatos soviéticos são dirigidos pelos mais democráticos e «representam os verdadeiros interêsses dos operários», é contrariada pelo órgão sindical soviético, Trud. Em número recente, o jornal sugere que deveria haver um maior número de candidatos do que de vagas, nas eleições sindicais russas. «Assim tornar-se-ia possível uma escolha», explica o jornal.

Essa sugestão foi provocada por uma carta escrita por dois soldados de uma indústria de metalurgia, numa cidade dos Urais. Em sua carta, êsses operários se queixam de que o número de candidatos próprios, nas listas eleitorais, era exatamente igual ao número de vagas a preencher.

Trud agora as reclamações dos dois operários e diz que o antigo sistema não está de acôrdo com a «democracia sindical». Cita até mesmo casos de indivíduos que têm não sòmente conseguido a lista de candidatos como também incluído nela os seus próprios nomes e através da «purificação das eleições».

Os sindicatos soviéticos são, de fato, sindicatos, no verdadeiro sentido da palavra. Não resultam a principal função do sindicato, que é defender os interêsses dos trabalhadores, mas, sob a direção do partido comunista limitam-se a assegurar a que as ordens do govêrno soviético sejam cumpridas pelos operários.

Conforme declarou recentemente o presidente do comitê central de Mudicatos soviéticos, Grafkin: «A fôrça dos sindicatos encontra-se no fato de serem êles dirigidos por nosso Partido.

Devem, portanto, realizar o seu trabalho inteiramente sob a liderança das organizações do Partido e com o seu auxílio direto».

Por outras palavras, na URSS, os sindicatos são controlados e dirigidos pelo P. C. Detem pois trabalhar para o Partido que, no «front» industrial, está interessado principalmente em alcançar uma produção mais elevada e um maior esfôrço dos trabalhadores».

Em todas as partes comunistas, os sindicatos fazem parte do aparelho estatal, para fazerem vigorar a obediência às autoridades, protegem os interêsses dos trabalhadores» apenas na medida necessária para torná-los aptos às diretrizes do govêrno. De certo, encarregam-se de administrar os benefícios e seguranças sociais, mas devem lutar e seguindo as orientações deslanchadas a fortalecer o domínio do Partido sôbre os beneficiários. Mas é, as trabalhadores. Podem ser auxiliadores, negociar KHitmiH, que costumam prender a atenção na miséria de fazer os operários poderão também irritar a desvio.

Contudo, os sindicatos dos países democráticos jamais poderão separar os interêsses dos trabalhadores, quando entram em conflito com a política do Partido. Nunca podem exercer pressão no mesmo sentido em que o fazem os sindicatos soviéticos, e na ótica capitalista não compreendem. Num país não podem dizer que uma greve é legal.

As autoridades soviéticas impuseram, nos 11 anos passados, uma rude legislação trabalhista ao operário soviético e para fazê-la vigorar, recorreram às facilidades financeiras, materiais e de bem-estar. E os sindicatos ajudaram a tornar efetivas essas leis. As atuais Normas de Trabalho Interno datam de 1941 e lembram aos operários o seu dever constitucional de observar a disciplina trabalhista, «baseada, na União Soviética, numa atitude conscientemente em relação ao trabalho, no emprêgo pleno e racional do tempo de trabalho, na elevação da produtividade e na produção de artigos de boa qualidade».

Quando contrata um operário, a Direção deve exigir a apresentação de sua caderneta de trabalho ou certificado do emprêgo anterior e o seu passaporte interno. Quando o trabalhador deixa o emprêgo, a Direção deve restituir-lhe a sua caderneta de trabalho. Após anotar nela a razão pela qual êle deixa o emprêgo.

As penalidades a que está sujeito o trabalhador são muito semelhantemente demitido, levando a vêrras. Um operário pode ser anotado, em sua caderneta, o motivo do afastamento. Perderá então a reputação adquirida num longo tempo de serviço e terá de trabalhar seis meses no novo emprêgo, antes de ter direito a licença remunerada, por motivo de doença. Em algumas casos, pode até mesmo perder o seu apartamento.

O absenteísmo injustificado é passível de punição, por parte da administração, e o infrator pode ser privado, por três meses, do aumento decorrente de um longo tempo de serviço e ser também demitido levando anotada na caderneta de trabalho, o motivo da demissão. A Direção poderá também, à discrição, entregar o caso a um Tribunal de Camaradas. O trabalhador, por sua vez, pode apelar contra a punição.

É realmente difícil encontrar nas sindicatos russos, qualquer evidência de que êles realizam o que se considera, no mundo livre, a tarefa primordial de qualquer sindicato, isto é a representação dos interêsses específicos de seus membros.

Categuese Para Todos

Falando recentemente aos peregrinos da Quaresma em Roma, o Papa João XXIII insistiu num ponto de capital importância e de especial atualidade. Referindo-se à necessidade de uma catequese atualizada para os nossos tempos, disse o Papa: «Para chegar ao resultado de uma catequese eficaz, será preciso estudar com cuidado as necessidades particulares, levando em conta as diferentes classes e profissões, especialmente as dos professôres, dos jornalistas, dos jornalistas, dos homens de ciência, dos técnicos, dos camponeses e dos operários.» Há algo de novo nesta alocução, e novo, ou, ao menos, dito de um modo novo.

Todo o mundo acena e aplaude a preocupação de se cuidar da catequese para as crianças (todos de acôrdo. Mas há muita gente que pensa não ser de necessidade a catequese para adultos. É mais ainda a julgam impossível, quando se trata das classes, assim chamadas intelectuais e cultas, um mais diversos sentidos. Acham que são pessoas... Mas pessoas!!!

Infelizmente, uma triste realidade para quem examina o nível geral de cultura das classes intelectualistas de nossos dias é verificar que há um gritante desnível entre a cultura intelectual e o conhecimento religioso.

Muitas absurdas e barbaridades são afirmadas por conferencistas, mulheres e até dirigentes de povos que não apanharam à face da terra se o respectivo intelectual soubesse um pouquinho mais daquilo que (humanos) catequizados.

Não faz muito, um erudito e afamado escritor brasileiro, afirmava em uma preciosa crônica, a respeito de um entêrro que assistira, e o infeliz padre deu o Quintaiano Sacramento ao defunto... » Os convencionais que já são é um fato, isto de imprensa.

Não é necessário que os adultos se assentem nos bancos da catequese paroquial. Mas estamos com o Papa, quando êle afirma que, estatísticas ao necessidade particulares, um método «Hamtóos ar la dada aos adultos é «ultum, sendo almas em «ltum, sendo almas em «ltum, sendo almas em «lt

Orientação Cinematográfica

Hs Didonet

TRENZINHO

— O filme GUERRA E HUMANIDADE (3º e 4º episódios, 2º da trilogia de Kobayashi): "É uma obra polêmica, onde a coragem do realizador se confunde com a própria coragem da Censura do país de origem (Japão), onde o filme foi feito, por permitir que obra tão acusatória percorra o mundo, mostrando a face oculta que outras civilizações sempre tiveram que esconder ou falsificar". (U. B.) — Mas o crítico não tem a coragem de dizer contra quem é acusatória a obra, e que outras civilizações são essas?

— Coniuram-me que o advogado e crítico de cinema, Walter Silveira, da Bahia, faz no filme de Roberto Pires, A GRANDE FEIRA, o papel de um dono de barraca de feira de Vigia de Menores, a mais Adicional da Bahia e aparece vendendo cachaça.

— O Festival Internacional de Cannes, que este ano se realizará de 7 a 21 de maio, já tem 17 países inscritos: Áustria, Bulgária, Ceilão, Dinamarca, Estados Unidos, Hungria, Itália, Líbano, Luxemburgo, Holanda, Polônia, Rumânia, Suíça, Checoslováquia, União Sul Africana, Iugoslávia. Nenhum país latinamericano se inscreveu ainda.

— Que sentido tem o anúncio de um filme como PELLTANA, com os dizeres: "Belo, comovente, humano", num dos grandes jornais do Rio de Janeiro, no meio de uma avalanche de anúncios transpirando sensualismo, comércio, cafuzice, deabragamento de costumes, contra o que a crítica carioca nada pode e mesmo nada tenta fazer, numa triste capitulação?

— Atendendo a convite de Amy Cournoulier, delegado da Unifrance Film para o Brasil, o Centro Experimental de Cinema de Ribeirão Preto apresentará no próximo festival de Cannes os filmes animados produzidos pelo TEC, cujos desenhos são de autoria do Prof. Bassano Vaccarini e de Rubens Lucchetti.

— Assisti, domingo passado, missa matutina em igreja de arrabalde. Observei atentamente, existem, especialmente, as expressões fisionômicas das numerosas pessoas, ao saírem da Igreja. Rostos alegres, sorridentes, abertos, como que purificados, donos de sorte grande. Que diferença com os semblantes de espectadores de filmes realistas e negros, rostos carregados, inexpressivos, fechados, abatidos, amarrados, pesados, semi-estupidificados.

— É curioso como Gilberto Souto, ao dissertar sôbre a presença do negro no cinema, investe em termos grosseiros, contra o povo norte-americano, atual, fazendo alusão a "cidadãos extremamente boçais, filiados a seitas idiotas..., e perigosas", sem fazer menção à posição bem diferente do cinema atual e sem distinguir os esforços oficiais, as auto-críticas sinceras, e sem mencionar a atual discriminação racial de Kidel Castro e a velha discriminação racial da Rússia contra os judeus. Para que lembrar mazelas passadas, se há tanta mazela e preconceito agora e neste instante? Para que chorar por que o país Brasil foi levado a Portugal há 400 anos, se neste instante são especializados humanos e as liberdades fundamentais?

— "Tenho idade suficiente para compreender que há problemas insolúveis com os quais precisamos conviver". (Paulo Emino Salas Gomes — crítico de cinema. Conservador da Cinemateca Brasileira).

— "Como pensar seriamente num filme como MULHERES E MILHÕES, em que o autor da história é de teatro (Jorge Dona); o responsável pelos diálogos, Nelson Rodrigues, é de teatro; os atores, Jece Valadão, Norma Benguel, Monah Delacy e outros também são de teatro, e, pior, com a maioria sem nunca ter contado com o cinema?" (José Alberto Kouwca — diretor da Revista de Cultura Cinematográfica — Belo H.).

— "O que o cinema nos nos fez de melhor, foi sem dúvida o ter inventado o silêncio". (Robert Bresson).

— "Perante a Constituição de 1946, o território do Estado é do Estado e não da União. Consequentemente, a autorização dada pelo órgão federal de Censura só vale para os territórios federais, ou administrados pelo Governo Federal, ou seja, a União. Logo, a Federalização da Censura é claramente inconstitucional". (Juiz de Menores de S. Paulo).

— Não se entende o cinema, sem estudar-lhe a História, curta mas excepcionalmente densa. (Das Tesen da Postgão Católica).

— "Se o individualismo se abisma no anarquismo e caótico do existencialismo, nouvelle vague, plutocracia e hedonismo, o socialismo se chafurda no sangue, na tirania, na servidão do povo, transformando em massa, perdendo a consciência própria e o sentido de personalidade e o gôsto da liberdade. Se um se perde no otimismo, o outro se desumaniza no pessimismo e ambos são caricaturas do pessoal e social, transformados em egolatria lá e gregarismo cá, massa, atomismo, servidão, massa e turba. Se o Estado liberalizado prima pelo atomismo social, o Estado socialista é tôda uma ordem planificada, dirigida e disciplinada como as maiores penitenciárias da Terra: ordem coercitiva e onipotente, cujo fundamento é o crime e cuja seiva é a fôrça". (Aldo Obino — C.P. 10/3.663).

— Mais dois jovens cubanos fuzilados há poucos dias. E a nossa juventude não fala? Está cega? Corrompida? Narcotizada? Insensibilizada? Quando deixará de agir como inseto para agir como ser humano?

— É bom para a Reforma Cristã das Estruturas dar algumas sacudidelas e sobressaltos na consciência dos usurpadores e usurários, contando que se esteja alerta contra os "demagogos do comunismo e das grajes políticas".

— Excelente iniciativa de um grande presidente democrático, e que mereceria ser imitada pelos nossos políticos: "O presidente da República da Alemanha Federal, Konrad Adenauer, atua como padrinho honorário do sétimo filho de cada família alemã". Padrinho, com as correspondentes conseqüências, ou seja, com a obrigação de dar algum presentinho ou estímulo. Coisa pequenas coisas estimulam mais que o paredão.

— O operário não quer o Comunismo: quer é mudança do que aí está. (P. Alexandre Lingual F.

— "A assistência técnica, financeira e de educação doméstica a ser prestada aos médios e pequenos agricultores, se-lo-á, de preferência, através de cooperativas ou outras entidades associativas, por êles organisadas e dirigidas". (Da monumental contribuição da KARSUL para o Estudo da Reforma Agrária — fev. 1962).

TERÁ EM BREVE NÔVO PRÉDIO A PREFEITURA DE LAGOA VERMELHA

LAGOA VERMELHA, 1-2-62. (Correspondente Frei Fidélis Daiciu) — Barbosa) — MADRE LUISA ANTONIETA. — Há dois anos que a Escola Rainha da Paz de Lagoa Vermelha tem a sua testa essa inesquecível figura de bondade e inteligência que é a Madre Luisa Antonieta. Como Diretora e Orientadora Educacional, com seus dotes invulgares, com sua rara capacidade, impôs-se à admiração de todas as famílias, chamando mesmo a atenção para as Superioras Geral e Provincial que agora acabam de distinguí-la com o cargo importante de organizadora da futura Província de Santa Catarina, com sede em Concórdia, onde a partir do corrente ano letivo, a Madre Luisa Antonieta exercerá sua fratuosíssima atividade como Diretora e Orientadora Educacional e fundadora da Escola Normal. Em fins do ano passado, as Superioras Gerais que visitaram a Província da Congregação de São José no Rio Grande do Sul, declararam que a comunidade religiosa de Lagoa Vermelha, sob a sábia orientação desta incomparável mestra, é a melhor de tôda a Província.

O povo desta cidade, ao mesmo tempo que se alegra como a merecida promoção da Revma. Madre Lilian Antonieta, lamenta profundamente a saída de tão admirável Superiora e Amiga. Por sua vez, a Sra. Madre sente também deixar o bom povo de Lagoa Vermelha que jamais esquecerá.

NOVO PRÉDIO DA PREFEITURA — A cargo do engenheiro Arthur Barrionuevo, deverão ser iniciadas em breve as obras de construção do novo prédio da Prefeitura Municipal, obra que há muitos anos vinha sendo aguardada e que obedecerá às leis da moderna arquitetura e com vastas dimensões.

FALECIMENTO — Vítima de um colapso cardíaco, faleceu repentinamente na noite de 3 do corrente D. Alice Motta Dolzan, espôsa do sr. Pedro Dolzan, comerciante, criador e agricultor. O falecimento que enlutou duas importantes e numerosas famílias tradicionais, causou geral consternação. A extinta deixa as filhas, Paulo Dolzan, casado com D. Vai Hausen Dolzan e os menores Silvia e Antônio Carlos.

NOVO PRESÍDIO — Deverá ser em breve inaugurado o novo e grande prédio do presídio local.

HIDRAULICA — As obras da Hidráulica, que há tempos estavam paralizadas, recomeçaram agora com entusiasmo. Numerosas famílias encontram-se com os poços secos.

PARQUE DE DIVERSÕES — Vai ser em breve construída a Praça Alberto Pasqualini, Fasta Federal, à saída para Vacaria. Nesta praça será instalado moderno Parque de Diversões para crianças, o primeiro na cidade.

ATA Nº 69 DA ASSEMBLÉIA GERAL EXTRAORDINÁRIA DO FRIGORÍFICO ARMOUR DO RIO GRANDE DO SUL S. A.

Aos vinte e nove (29) dias do mês de dezembro do ano de mil novecentos e sessenta e um (1961), às dez (10) horas, no escritório da sociedade, sito nas subsantiga desta cidade de Santa Ana do Livramento, Estado do Rio Grande do Sul, reuniram-se em Assembléia Geral Extraordinária para a qual haviam sido previamente convocados por editais publicados no Diário Oficial do Estado e no Diário de Notícias de Pôrto Alegre, respectivamente, nos dias 19, 21, 22 e 23 do fluente mês de dezembro os srs. acionistas desta sociedade. De conformidade com as disposições estatutárias assumiu a presidência dos trabalhos o sr. Benno Ernesto Renner, diretor Vice-Presidente em exercício visto não ter comparecido o Dr. Presidente, Sr. Juan Marens Bertoldi. Após assumir a direção da mesa, o Sr. Presidente convidou para secretaria-lo o Sr. Atilano Antunes Maciel. Aberta a sessão, o Sr. Presidente, após verificar que se achavam presentes e representados mais de dois terços do capital social, o que verificou pelas assinaturas apostas no Livro de presença determinou ao Sr. secretário fôsse dada leitura ao edital de convocação que se acham redigido nos seguintes têrmos: "Convida os senhores acionistas do Frigorífico Armour do Rio Grande do Sul S. A., para uma sessão de Assembléia Geral Extraordinária a realizar-se na sede da sociedade sita nos subúrbios de Santa Ana do Livramento, neste Estado, em o dia 29 de dezembro do fluente ano, às 10 horas, para deliberarem sôbre a seguinte ordem do dia: AUMENTO DO CAPITAL SOCIAL. Ass) A diretoria". — Finda a leitura do edital de convocação passou logo o Sr. Presidente à ordem do dia determinando fôsse dada leitura à proposta da diretoria sôbre o aumento de capital, a qual estava redigida nos seguintes têrmos: "Proposta de Aumento do Capital — Senhores Acionistas do Frigorífico Armour do Rio Grande do Sul S. A. A Diretoria do Frigorífico Armour do Rio Grande do Sul S. A. tendo em vista a perspectiva de negócios para os próximos anos e a contingência de obtenção de maiores recursos bancários, concebeu, para submeter à apreciação dos senhores acionistas, a idéia de realizar um aumento de capital com a utilização dos lucros líquidos. Dito aumento deverá ser de quarenta milhões de cruzeiros (Cr$ 40 000 000,00). O aumento que esta diretoria ora propõe a par de outras vantagens trarão benefícios de ordem econômica. Esta proposta será oportunamente submetida ao digno Conselho Fiscal, a fim de que seja emitido o necessário parecer. Santana do Livramento, 19 de dezembro de 1961. Ass) A diretoria. Ato contínuo foi lido o parecer do Conselho Fiscal sôbre a Proposta da Diretoria, redigido nos seguintes têrmos: "Parecer do Conselho Fiscal. Unidos aos Acionistas do Frigorífico Armour do Rio Grande do Sul S. A.: Os abaixo assinados membros do Conselho Fiscal do Frigorífico Armour do Rio Grande do Sul S. A. tendo examinado detidamente a proposta de Diretoria desta Ata relativa ao aumento do capital social de Cr$ 240.000.000,00 (duzentos e oitenta milhões de cruzeiros) ou seja um aumento de Cr$ 40.000.000,00 (quarenta milhões de cruzeiros), si sei integralizado mediante a incorporação ao capital de parte do saldo da conta de lucros e perdas constante do balanço encerrado em 31 de dezembro de 1960, emitindo-se 400.000 (quarenta mil) novas ações do valor nominal de Cr$ 100,00 (um mil cruzeiros) cada uma a serem distribuídas nos têrmos do Artigo 113 do Decreto-lei nº 5.627 de 1940 são de parecer que a referida proposta insulta aos interêsses sociais inclusive quanto à consequente alteração do artigo 4º dos Estatutos Sociais, merecendo portanto a «provação dos Senhores Acionistas. Por outro lado, cabendo à Assembléia Geral fixar e eleitos da Lei das sociedades anônimas Ações, que o capital atualmente acha-se inteiramente realizado. Santana do Livramento, 19 de dezembro de 1961. Ass) Vivan Alves Couto — Jeffen Warner Christiansen — Justo Rodrigues Vassalo. Dada a palavra a quem dela quisesse fazer uso unanimemente foi a manifestação no sentido de aprovar integralmente a proposta da diretoria ficando assentado por isso, o aumento de quarenta milhões de cruzeiros no capital social. Em consequência dêsse aumento, o art. 4º dos Estatutos passa a ter a seguinte redação: "O capital da sociedade será de duzentos e oitenta milhões de cruzeiros, dividido em duzentas e oitenta mil ações do valor nominal de mil cruzeiros cada uma, podendo ser emitidos títulos múltiplos". Nada mais havendo a acrescentar, o Sr. Presidente da mesa deu por encerrada a sessão, mandando lavrar esta ata que vai assinada por todos os presentes. Eu, A. A. Maciel, secretário, a subscrevo e assino. Ass) A. A. Maciel — B. E. Renner — A. O. Pereira — C. Cabillon — Pp. Internacional Packers Ltda. (J. L. Wright — A. Uriha — A. Egnia Ulrich — J. P. Estella. É cópia fiel do original transcrito a fls. 25 e 25 v. do livro de atas das Assembléias Gerais do Frigorífico Armour do Rio Grande do Sul S. A. — Sant'Ana do Livramento, 30 de dezembro de 1961.

Diretor Vice Presidente
Renno E. Renner
Diretor Secretário Substituto
Celestino Cabillon

(As firmas estavam reconhecidas na forma da lei).

GUIA DE RECOLHIMENTO DE IMPÔSTO DO SELO

Imposto Cr$ 320.000,00

O Frigorífico Armour do Rio Grande do Sul, S. A., por seu representante legal no fim assinado, tendo realizado um aumento de capital com a utilização de lucros em suspenso, conforme ata de 29 de dezembro de 1961, autorizado êste no valor de Cr$ 40.000.000,00 (quarenta milhões), vem recolher aos cofres da Alfândega de Santana do Livramento o impôsto do sêlo devido sôbre dito aumento de capital, na importância supra mencionada de Cr$ 320.000,00 (trezentos e vinte mil cruzeiros).

Sant'Ana do Livramento, 4 de janeiro de 1962

Frigorífico Armour do Rio Grande do Sul S. A.
R. E. Renner

JUNTA COMERCIAL DO RIO GRANDE DO SUL

O presente exemplar de 4 fls. numeradas e rubricadas pela funcionária Manoel R. da Silva, com a rubrica Mel é de igual teor ao arquivado nesta Junta, sob nº 132 291 em sessão desta data, no qual constam os selos de arquivamento no valor de Cr$ 1.000,00

Pôrto Alegre, 15 de fevereiro de 1962

Thadeu Niemeyer da Silva Lima — Chefe da Serção de Registro e Autenticação de Documentos

---

CASA BANCÁRIA FREDERICO MENTZ S.A

Aviso e Convocação

Avisamos os Senhores Acionistas de que os papéis de que trata o art. 99 da Lei das Sociedades por Ações referendo ao Balanço acham-se à disposição em nossa sede social à Rua Garibaldi nº 3M

Outrossim, convocamos os Srs. Acionistas para a sessão de Assembléia Geral Ordinária a realizar-se em 30 de março de 1962, às 9 horas em primeira sede social, com a seguinte

ORDEM DO DIA:

a) Apreciação do relatório da Diretoria, do Balanço do exercício social de 1961 da conta de Lucros e Perdas e dos demais atos e contas do exercício referente ao mesmo exercício;

b) Eleição de membros da Diretoria e dos suplentes da Diretoria

c) Eleição dos membros do Conselho Fiscal e seus suplentes, e fixação da importância respectiva remuneração

d) Discussão de qualquer outro assunto de interesse da Sociedade

Pôrto Alegre, 22 de fevereiro de 1962

ARNALDO MENTZ
ARTHUR HENNER
Diretores

SOCIAIS

PARABÉNS

* Ao jovem Evaldino Carvalheiro, residente em Canoas, que aniversaria hoje.

* Também a sra. Terezinha Barbosa, espôsa do sr. Luiz Barbosa funcionário de nossas oficinas, pelo seu aniversário.

* A jovem Maria Elisabeth Bona, residente em Passo Fundo, que aniversaria dia 26.

* Também ao sr. Sergio de Azevedo Bastian, diretor Secretário da Associação Comercial do P. Alegre, que aniversaria dia 26.

SRTA. NEUSA E. GRILLO, (foto) no dia de seu aniversário recentemente. Cumprimentos.

CANTEGRIL CLUB

Cantegril Club, com grandes programações para hoje e amanhã.

INSTITUTO DE ARTES DECORATIVAS

A direção dêste estabelecimento de ensino comunica a tôdas as senhoras e senhoritas interessadas, que a partir de 1º de março, estarão abertas as matrículas para os seguintes cursos:

Decoração de interiores
Cerâmica e Porcelana
Trabalhos em cêra
Kneadenação Artística

Todos êsses cursos serão administrados por professôres especializados. A escola manterá ainda um Departamento de consultas diárias. Abre dreçaç»''

As aulas terão início a 15 de março com número limitado de alunas nas turmas, em horário pela manhã, tarde e noite, à rua Jerônimo Coelho 268, térreo.

ULTIMAS:

CAXIAS DO SUL

Sábado último, Terezinha Fontana, foi coroada Rainha da Sociedade de São Marcos.

Valkiria Kelsch, passará ano o seu título de Miss Caxias do Sul, mas será a candidata oficial da Lavoura.

Clara Nesi, Rainha dos Viajantes, poderá ter novo título ou seja «Miss Cultural de Italiano».

Na data do dia 7 de Fevereiro comemorou o seu 15º aniversário a srta. Lirete Bowhatti, filha do sr. Reinaldo e sra. Nosly Roschetti.

Parabéns Lisete

CUMPRIMENTAM O JD

CAMPINAS, 7 de fevereiro de 1962

A ilustrada Redação do «JORNAL DO DIA» PÔRTO ALEGRE.RS

Estimados compatriotas:

Congratulamo-nos efusivamente com todo o corpo redatorial, administrativo e das oficinas, dêse brilhante e prestigioso matutino «rio-alegrense», pelo transcurso hoje dias do seu 15º aniversário de fundação.

Que êste ânimo intérprete dos anseios e aspirações da coletividade catarinense e gaúcha, prossiga em sua missão sublime e edificante para grandeza da terra brasileira.

Paraéns a todo o J

J. J. Sousa Martins

CINECLUBE PRO DEO

A sessão prévia de O BEIJO DE JUDAS, prevista para amanhã, foi adiada para abril, por motivo de fôrça maior.

CARTAZ DO DIA

CENTRO

CACIQUE — Às 13:30, 15,40, 17,50, às e 23:00hs» — «Wenkos no fim da escada» — SA

APEKA — Às 14, 16, 18, 20 e 22 horas — «Aconteceu inundou» com O. W. Fladmt

CINEMINHA — Às 11, 16, 19, 20 e 22 horas — «Brisa, mulher e amba» com Rsnsta Fronal»

HIX — às 14:45 horas, 16:00, 17:15 e 20:15 horas — «Entre Deus e o Pecado» com Burt Lancaster — 3C

VICTÓRIA — As 14 — 16 — 18 — 20 e 22 horas — «As pirâmides do T.HU-KI» com William Holden

IMPERIAL — As 14 — 15 — 16 — 20 e 22 horas — «Hostilidade em perM» com Sylvia Koscina — HAMB.

EDIFANI — As 14 — 16 — 18 — 20 e 22 horas — «Um grito de pavor» com Ronald Lewis — 3

HIVOU — As 14 — 16 — 20 horas — «Vendedores de ocios» com J'lm Kerr.

CAHUA — As 14:00 — As 14:00 — 19:30 e 21:30 horas — «O desAfiado do Rio Grande do Sul» com Stewart Granger.

CINEMAS CAIXA

AVENIDA — Às 15 — 19:45 e 21:45 horas — «A Ilha do pecado» com Virginia Nasbitt — SA

CAPITÓLIO — As 19:30 e 21:30 horas — «O grande impostor» com Tony Curtis.

MAKABA — As 14 — 16 — 18 e 20 horas — «No mundo da cafehhttts» — E

GARIBALDI — As 20 horas — «Pôrto de fúrias» com Stanley Baxter — SA e «O desaparecido, cheio de sustos Sidney».

FLORIDA

COLOMBO — As 15 — 19:45 e 21:45 horas — «A ilha do pecado» com Virginia Nasbitt — SA.

METROPOLITAN — As 14:00 e 21:00 horas — «Brisa, mulher e amor» com Violeta Ferras — 2.

LUXEMBURGO — As 13:45 e 21:45 horas — «Sombras na fim da cidade» com Rosmari Preston — SA.

IPIRANGA — As 19:30 e 21:30 horas — «As pontes de Toko-Ri» com William Holden.

PIX — às 14:45 horas, 16:00, 17:15 e 20:15 horas — «Entre Deus e o Pecado» com Burt Lancaster — 3C

VICTÓRIA — As 14 — 16 — 18 — 20 e 22 horas — «As pirâmides do T.HU-KI» com William Holden

IMPERIAL — As 14 — 15 — 16 — 20 e 22 horas — «Hostilidade em perM» com Sylvia Koscina — HAMB.

EDIFANI — As 14 — 16 — 18 — 20 e 22 horas — «Um grito de pavor» com Ronald Lewis — 3

HIVOU — As 14 — 16 — 20 horas — «Vendedores de ocios» com J'lm Kerr.

CAHUA — As 14:00 — As 14:00 — 19:30 e 21:30 horas — «O desAfiado do Rio Grande do Sul» com Stewart Granger.

FLORIDA

COLOMBO — As 15 — 19:45 e 21:45 horas — «A ilha do pecado» com Virginia Nasbitt — SA.

METROPOLITAN — As 14:00 e 21:00 horas — «Brisa, mulher e amba» com Violeta Ferras — 2.

LUXEMBURGO — As 13:45 e 21:45 horas — «Sombras na fim da cidade» com Rosmari Preston — SA.

IPIRANGA — As 19:30 e 21:30 horas — «As pontes de Toko-Ri» com William Holden.

CINEMA CAIXA

AVENIDA — As 15 — 19:45 e 21:45 horas — «A Ilha do pecado» com Virginia Nasbitt — SA

CAPITÓLIO — As 19:30 e 21:30 horas — «O grande impostor» com Tony Curtis.

MAKABA — As 14 — 16 — 18 e 20 horas — «No mundo da cafehhttts» — E

GARIBALDI — As 20 horas — «Pôrto de fúrias» com Stanley Baxter — SA e «O desaparecido, cheio de sustos Sidney».

FLORIDA

COLOMBO — As 15 — 19:45 e 21:45 horas — «A ilha do pecado» com Virginia Nasbitt — SA.

METROPOLITAN — As 14:00 e 21:00 horas — «Brisa, mulher e amba» com Violeta Ferras — 2.

LUXEMBURGO — As 13:45 e 21:45 horas — «Sombras na fim da cidade» com Rosmari Preston — SA.

IPIRANGA — As 19:30 e 21:30 horas — «As pontes de Toko-Ri» com William Holden.

CINEMAS CAIXA

AVENIDA — As 15 — 19:45 e 21:45 horas — «A Ilha do pecado» com Virginia Nasbitt — SA

CAPITÓLIO — As 19:30 e 21:30 horas — «O grande impostor» com Tony Curtis.

MAKABA — As 14 — 16 — 18 e 20 horas — «No mundo da cafehhttts» — E

GARIBALDI — As 20 horas — «Pôrto de fúrias» com Stanley Baxter — SA e «O desaparecido, cheio de sustos Sidney».

FLORIDA

COLOMBO — As 15 — 19:45 e 21:45 horas — «A ilha do pecado» com Virginia Nasbitt — SA.

METROPOLITAN — As 14:00 e 21:00 horas — «Brisa, mulher e amba» com Violeta Ferras — 2.

LUXEMBURGO — As 13:45 e 21:45 horas — «Sombras na fim da cidade» com Rosmari Preston — SA.

IPIRANGA — As 19:30 e 21:30 horas — «As pontes de Toko-Ri» com William Holden.

INDEPENDÊNCIA

MOINHOS DE VENTO — As 20,30 horas — «Os homens do mar» com Tatuya Nakamura

VOGUE — As 14:00 e 21:00 horas — «No mundo da carochinha» — 3.

RIVAL — As 14 e até 20 horas — «Mistério em Paris» com Koacyna — 3D.

AZENHA

ROMA — As 15 — 30 e 33 horas — «A NUM da Toko-Ri» com Wiuftm Huiden.

CASTELO — As 14 e 20 horas — «Sinfonia» com Sfmistiaa Fischer e «Carnaval em Veneza» com Máximo Gtrotti.

BALTUSLA — As 20 horas — «Sim» e a princesa» com Katnin Grant.

SÃO JOÃO

BALTIMORE — As 19.45 e 21.45 horas — «Sombras na fim da cidade», com Isabel Preston — SA.

MONACO — As 14 e 21 horas — «Briga, mulher e samba» com Renata Fronal — 2.

PARTENON

MIRAMAR — As 20 horas — «A canga furou» — 1 e «Sol e sangue».

BRASIL — As 13:30 e 21:30 horas — «Briga, mulher e samba» com Violeta Ferras — 2.

PIRAJÁ — As 19,45 e 21.45 horas — «Sombrio» no fim da cidade» com Robert Preston — SA

MEDIANEIRA

ALVORADA — As 20 horas — «Briga, mulher e samba» com Violeta Ferras — 2.

IPIRANGA

TERMÓPOLIS — As 20 horas — «Os pontões de Toko-Ri» com William Holden e «Os Imortais do Inferno».

GLÓRIA

CRUZEIRO — As 20 horas — «O emigrante Llegal» e «O terceiro homem da montanha».

MEMÓRIA URUS

MAJESTOSO — As 10 horas — «Brisa, mulher e samba» com Violeta Ferras — 2.

NAVEGANTES

NAVEGANTE — As 13:15 horas — «Briga, mulher e samba» com Violeta Ferras — 2.

SÃO JOÃO

CRAIA — As 14 horas — «Inferno a enfrentar» com Ronald Reagan e Cavaleiro.

TAUÁ — As 19:45 e 21:30 horas — «Tarde nublada» com Toabim Martins — 2

PASSO DA MANGUEIRA

REX — As 20 horas — «As pontes» com William Holden.

PASSO DA AREIA

SIC — As 14:00 e 21:00 Bora. — «Briga, mulheres e samba» — 2.

IPANEMA

IPANEMA — As 20:00 horas — «Chibata» com Little Carol.

TRISTEZA

COCONPA — As 20 horas — «Inferno a enfrentar» (documentário).

SECRETARIA DE ENERGIA E COMUNICAÇÕES

COMISSÃO ESTADUAL DE ENERGIA ELÉTRICA — SETOR PÔRTO ALEGRE

AVISO

Levamos ao conhecimento de nossos consumidores que a fim de ser executada mais uma parte do trabalho que beneficiará uma extensa zona, principalmente os bairros de Glória, Teresópolis, Belem Velho, Belem Novo, Itapuã, etc., serão desligados hoje, dia 24, das 13 às 17 horas, os seguintes alimentadores:

SEPA 34, compreendendo a Av. Bento Gonçalves, até a rua Guilherme Schell, esta rua, rua Vicente da Fontoura, rua Cel. Lucas de Oliveira, até a rua Castaldro de Abreu, Av. Protásio Alves, entre a rua Gioriano Bruno e a Av. Palmeira, bem como as respectivas transversais.

SEPA 35, compreendendo a Av. Bento Gonçalves e respectivas transversais, da esquina da rua Vicente da Fontoura até seu final.

A fim de permitir suas substituições por unidades de maior capacidade, em virtude de estarem sobrecarregados, serão desligados hoje os seguintes transformadores:

Das 9 às 11 hs. 845-1175, abrangendo o seguinte trecho: Rua Cunha Mendes, do nº 283 ao nº 478; Av. Fernandinho, no trecho compreendido entre a Av. Polonia e a rua São Pedro; Av. Farrapos, da esquina da rua São Pedro até o nº 3643, no lado dos números ímpares e até o nº 3981 no lado dos números pares.

Das 13 às 17 hs. 829-1174, abrangendo o trecho da rua Quintino Bocaiuva compreendido entre as ruas Tobias da Silva e 24 de Outubro.

Pôrto Alegre, 24 de fevereiro de 1962.

A ADMINISTRAÇÃO

PROCLAMAS DE Casamentos

Na forma da lei canônica desejam contrair matrimônio:

● na paróquia de Nossa Senhora da Conceição, o sr. LEONI LUIZ DE OLIVEIRA e a srta. ERENI TERESINHA DA SILVA. Ele, de 22 anos, natural de Pôrto Alegre, da paróquia de São Pedro, filho de Luiz de Oliveira e de Nosly de Oliveira. Ela, natural de Lomba Grande, da paróquia de Lomba Grande, filha de João Bernardo da Silva e de Ana Maria da Silva».

● o sr. OSVALDO NHRILLI DA SILVA e a srta. TEREZINHA DE JESUS SEVERO. Ele, de 25 anos, natural de São Leopoldo, do (Krôquis de São Leopoldo, filho de José da Silva e de Celina da Silva. Ela, natural de Venâncio Aires, da paróquia de Venâncio Aires, filha de Ivair Severo e de Dóra Severo.

● na paróquia de Santo Antônio, o sr. JOSÉ MICHELS DA SILVA e a srta. TEREZINHA (ONCIANO) DA SILVA. Ele, de 30 anos, natural de Canguçu, da paróquia de Ooatinha, filho de Jerônimo Rosa Silva e de Maria Luiza Michel da Silva. Ela, natural de Pôrto Alegre com 19 anos, da paróquia de Santo Antônio, filha de Oscar Goewis da Silva e de Alice P. da Silva.

Conforme as prescrições do Direito Canônico, quem souber de algum impedimento que torne inválidos ou ilícitos êstes matrimônios deve apresentá-lo às autoridades eclesiásticas competentes sob pena de falta grave.

EDITAL

ANTONIO ESTIMA DE CASTRO, soboficial, em xerecício do Cartório do Registro de Imóveis da 2.a Zona desta Capital. INTIMA, PELO presente, a requerimento, da Cia. Urano de Capitalização, sociedade sediada em São Paulo, o sr. JORGE LANDSMANN, solteiro, que se acha em lugar incerto e não sabido, a comparecer nêste Cartório, dentro do prazo de quarenta (40) dias, a contar da data da última publicação dêste, a fim de efetuar o pagamento das prestações vencidas em número de vinte e seis (26), na importância total de Cr$ 38.868,00, mais juros contratuais, juros de mora, tudo referente ao contrato de promessa de compra e venda, que tem como objeto os terrenos — lotes 4 e 5 da quadra 21, tendo o lote 4, 47m,00 de frente à Estrada 14, por 64m,00 de frente à fundos e, o lote 5 — 47m,00 de frente à Estrada 14 por 64m,00 de frente a fundos, cujo contrato se acha averbado a fls. 193 do livro 3 H sob n.o 94 — sob pena de rescisão, de acôrdo com o artigo 14 do Decreto n.o 3079 de 15 de setembro de 1938.

Pôrto Alegre, 22 de fevereiro de 1962.

Antônio Estima de Castro
Suboficial em exercício

AMBERGEN S.A. Indústria do Café

Acham-se a disposição dos srs. Acionistas, na sede desta Sociedade, à rua Gal. Andrade Neves n.o 107, os documentos previstos no art. 99 do Decreto-Lei 2627 de 26-9-1940.

Outrossim, são convidados a se reunirem em Assembléia Geral Ordinário, às 10 horas do dia 30 de março próximo, na sede social, para deliberarem sôbre o Relatório, Balanço Geral, demonstração da conta de Lucros e Perdas, Parecer do Conselho Fiscal e conta de Diretoria referentes ao exercício de 1961; elegerem os membros efetivos e suplentes do Conselho Fiscal; fixarem a remuneração daqueles e a dos Diretores, para o corrente exercício.

Os possuidores de ações ao portador, para poderem participar da assembléia deverão depositá-las na sede social, até à vespera de sua realização.

Pôrto Alegre, 16 de fevereiro de 1962.

Hellmuth Bauer Devi — Diretor-Gerente.
Erni Keller — Diretor-Comercial.

BANCO AGRICOLA-MERCANTIL S. A.

AVISO

Comunicamos aos srs. acionistas que se acham à sua disposição os documentos referidos no art. 99, da Lei de Sociedades Anônimas.

Pôrto Alegre, 23 de fevereiro de 1962.

Kurt Weissheimer
Emilio O. Kaminski
Egydio Michaelsen
Diretores

PLANTÃO DIA E NOITE

FARMACIA FLORESTA
C. Colombo 2118 Fone 2-3811

GAREMA S/A. — MALHAS

Assembléia Geral Ordinária

CONVOCAÇÃO

Convidamos os Senhores Acionistas a se reunirem em Assembléia Geral Ordinária às 10 horas do dia 30 de março do corrente ano, na sede social à Av. Farrapos, 137, nesta Capital, para tomarem conhecimento do Relatório da Diretoria, Balanço Geral, demonstração da Conta Lucros e Perdas e Parecer do Conselho Fiscal, todos referentes ao exercício comercial de 1961, sôbre êles deliberarem, procederem a eleição da Diretoria, Conselho Consultivo, e dos membros do Conselho Fiscal e seus suplentes e tratarem de outros quaisquer assuntos de interêsse da sociedade.

Pôrto Alegre, 23 de fevereiro de 1962.

Claudio Augusto Luce
Carlos Guilherme Luce
Diretores

GAREMA S/A. — MALHAS

AVISO

Acham-se a disposição dos senhores Acionistas, na sede social, à Av. Farrapos, 137, nesta Capital, os documentos a que se refere o artigo 99 do Decreto Lei n.o 2627 de 26 de Setembro de 1940 e relativos ao exercício social de 1961.

Pôrto Alegre, 23 de fevereiro de 1962.

Claudio Augusto Luce
Carlos Guilherme Luce
Diretores

EMPRÊSA NACIONAL DE ENGENHARIA S. A. - ENESA

Acham-se à disposição dos senhores acionistas, em nossa sede social à Av. Borges de Medeiros, 340, conj. 52, os documentos a que se refere o artigo 99 do Decreto-Lei n.o 2627, de 26-9-1940.

Assembléia Geral Ordinária

Convidam-se os senhores acionistas a se reunirem em assembléia geral ordinária, no dia 27 de março do corrente ano, às 9,00 horas, na sede social, à Av. Borges de Medeiros, 340, conj. 52 a fim de deliberarem sôbre o Relatório, Balanço, Conta de Lucros e Perdas, Parecer do Conselho Fiscal, examinando contas e atos da Diretoria e deliberando sôbre os mesmos, referente aos exercício de 1961, elegerem os Diretores e membros do Conselho Fiscal, bem como seus suplentes, fixando suas remunerações e tratarem de outros assuntos de interêsse social.

Pôrto Alegre 21-02-1962.

Carlos Alberto Maestri
Antônio José Moreira
Nelson Deiro Gonzales
Luiz Nunes Mendes
Diretores

RIBEIRO JUNG S.A.

ASSEMBLEIA GERAL ORDINARIA

São convidados os Senhores Acionistas a se reunirem em nossa sede social, à Avenida Farrapos, 746, nesta cidade, às 17 horas do dia 26 de março próximo, com a seguinte ordem do dia:

a) Leitura, discussão e votação do relatório da Diretoria, Balanço Geral, conta de Lucros e Perdas - Parecer do Conselho Fiscal relativos ao exercício social findo em 30 de novembro último;
b) Eleição dos membros da Diretoria e dos membros efetivos do Conselho Fiscal e respectivos suplentes;
c) Fixar os honorários dos Diretores e a remuneração do Conselho Fiscal.

Estão a disposição dos Srs. Acionistas, em nossa sede social, os documentos de que trata o artigo 99 do Decreto-Lei 2627 de 26 de setembro de 1940.

Pôrto Alegre, 16 de fevereiro de 1962.

NORBERTO JUNG
Diretor-Gerente

BANCO RIO-GRANDENSE DE EXPANSÃO ECONÔMICA S.A.

ASSEMBLEIA GERAL EXTRAORDINARIA

2.ª Convocação

Convocamos os senhores acionistas para, em segunda convocação, se reunirem em Assembléia Geral Extraordinária, na sede social sita à Avenida Borges de Medeiros, 308 — Edifício Planalto, no dia 28 do corrente, às 10 horas, para deliberarem sôbre a seguinte ordem do dia: a) Proposta da Diretoria para aumento do capital social; b) Outros assuntos de interêsse social.

Pôrto Alegre, 21 de fevereiro de 1962.

Sylvio da Costa Torres — Isaac Cruz — Drs. Justino Vasconcellos e Luiz A. M Giacobbo — Diretores.

EXPANSUL — CIA. DE FINANCIAMENTO E CRÉDITO À PRODUÇÃO

ASSEMBLEIA GERAL EXTRAORDINARIA

3.ª Convocação

Convocamos os senhores acionistas a se reunirem em Assembléia Geral Extraordinária, na sede social Palácio do Comércio, 5.o andar, Conjunto 501, em terceira convocação dia 28 do corrente, às 10:00 horas, para deliberarem sôbre a seguinte ordem do dia: a) alteração do Art. 1. § 2.o dos Estatutos Sociais; e b) Outros assuntos de interêsse social.

Pôrto Alegre, 14 de fevereiro de 1962.

Dr. Tarso Dutra — Presidente
Dr. Justino Vasconcelos — Vice-Presidente
José de Abreu Fraga — Diretor Superintendente.

EXPANSÃO S.A. FEDERAL DE INVESTIMENTOS

CONVOCAÇÃO

Convocamos os subscritores do capital desta sociedade para, em Assembléia Geral Extraordinária, na sede social, Palácio do Comércio, 5.o andar, conjunto 501, no dia 5 de março próximo, às 10 horas, deliberarem sôbre a seguinte ordem do dia:

a) retificação e ratificação das deliberações da Assembléia de Fundação, realizada em 28 de novembro de 1960; b) alteração nos arts. 8.o, 9.o, 10.o, 11.o, 12.o, 13.o, 14.o, 15.o e 18.o dos Estatutos Sociais; c) aumento de capital; d) outros assuntos de interêsse social.

Pôrto Alegre, 21 de fevereiro de 1962.

José de Abreu Fraga
Diretor

Matrículas Abertas nos Cursos do SESI

A Secção de Cursos Populares do SESI comunica que estão abertas as matrículas para os Cursos de Corte e Costura que funcionarão durante o corrente ano, nos seguintes locais:

CURSOS DE CORTE E COSTURA: Rua General Vitorino, 131, 4.o andar, com duas turmas; Navegantes: na sala ao lado da Cooperativa de Consumo, com quatro turmas e na Rua Ernesto Fontoura, 280; República: Rua José do Patrocínio, 1.212; Chácara das Pedras: Rua Mathias Bins, 1.410; Vila do SESI: No Centro Assistencial com três turmas; Vila Floresta: Clube Itapeva; Volta do Guerino: no Instituto Vicente Palotti; Menino Deus: na Paróquia do mesmo nome, com duas turmas; Azenha: Rua Carlos Barbosa ,n.o 4, com duas turmas; Teresópolis: Paróquia Teresópolis, com duas turmas; Vila João Pessoa: Paróquia São Judas Tadeu; Auxiliadora: Paróquia, com três turmas; São João: Centro Assistencial, com três turmas; IAPI: Paróquia N. Sra. de Fátima, com quatro turmas; Higienópolis: Paróquia Coração de Jesus, com duas turmas; Vila Ipiranga: Clube Ipiranga, com duas turmas; Passo da Mangueira: Jardim Itú com três turmas; Vila Sarandi: Paróquia São José; Passo do Feijó: Paróquia São José Operário, com três turmas; Cachoeirinha: Paróquia São Vicente de Paula, com três turmas; Gualha. Prefeitura Municipal; São Jerônimo: Paróquia N. Sra. da Conceição.

Proximamente seguirá relação dos demais cursos.

VIDRARIA INDUSTRIAL FIGUERAS OLIVEIRAS S/A

RELATÓRIO DA DIRETORIA

Senhores Acionistas.

Atendendo as disposições legais e estatutárias, vimos submeter à vossa apreciação o Balanço Geral da Sociedade, encerrado em 31 de Outubro de 1961, bem como o Demonstrativo da Conta de Lucros e Perdas e o Parecer do Conselho Fiscal ficando, esta Diretoria, ao vosso inteiro dispor para quaisquer esclarecimento que for julgado necessário.

CANOAS, 13 DE FEVEREIRO DE 1962.

MAX HUET
Diretor Vice-Presidente

JACQUES RENAUD
Diretor Superintendente

BALANÇO GERAL EM 31 DE OUTUBRO DE 1961

Ativo

IMOBILIZADO			
Gastos de Instalações	4.381.421,70		
— Amortizações	1.752.568,60	2.628.853,10	
Imobilizações			
Terrenos	4.906.788,80		
Prédios	19.764.570,90		
Instalações	83.867.853,10		
— Amortização	37.399.013,80	46.468.839,30	
Máquinas	22.305.179,00		
— Amortização	13.558.391,60	8.746.787,40	
Veículos	9.112.830,10		
— Amortização	6.323.421,10	2.789.409,00	
Fôrmas	13.462.387,40		
— Amortização	7.442.491,10	6.019.896,30	
Móveis e Utensílios	6.815.881,70		
— Amortização	2.645.872,10	4.170.009,60	
Conjuntos Elétricos	16.093.581,20		
— Amortização	8.381.625,90	7.711.955,30	
Caixas	4.799.968,90		
— Amortização	2.756.083,80	2.043.885,30	
Reavaliação do Ativo	20.000.000,00	122.622.141,90	
Imobilizações Incorpóreas	30.000.000,00		
— Amortização	3.000.000,00	27.000.000,00	
Participações		500.000,00	
Cauções e Obrigações do Estado		3.828.942,60	
Imobilizações em Curso		690.559,70	157.270.497,30
TRANSITÓRIO			
Despesas de Reforma		7.616.565,60	
Contas de Regularização		1.039.334,80	
Estoque de Selos		116.055,50	8.771.955,90
CIRCULANTE			
Estoque Produtos Elaborados		93.211.729,00	
Produtos em Elaboração		1.897.305,30	
Armazenados		118.320.724,50	
Instalações em Curso		7.170.906,80	220.600.665,60
REALIZAVEL			
Freguêses	157.580.007,40		
— Títulos Descontados	41.654.510,80	115.925.496,60	
Devedores Diversos		4.521.174,20	
Adiantamentos a Fornecedores		4.389.902,60	
Letras a Receber		128.000,00	
Letras do Banco do Brasil		3.685.000,00	128.649.573,40
DISPONIVEL			
Caixas		2.769.247,70	
Bancos		8.403.666,80	11.172.914,50
	Total ... Cr$		526.465.606,70

FORA DO BALANÇO

Bancos Conta Caução	30.056.060,80
Bancos Conta Cobrança	18.296.285,80
Bancos Títulos Descontados	41.654.510,80
Ações em Caução	200.000,00
Plano Laffer-Acionistas	185.282,40
	90.392.139,80
Total Geral Cr$	616.857.746,50

MAX HUET
Diretor Vice-Presidente

JACQUES RENAUD
Diretor Superintendente

Passivo

NÃO EXIGIVEL			
Capital		280.000.000,00	
Reserva Legal		4.723.391,60	
Resultados Exercícios Anteriores		18.353.790,30	
Resultado do Exercício		20.641.451,50	323.718.633,40
PROVISÕES			
Provisão p/Reforma Fôrnos		20.000.000,00	
Fundo Devedores Duvidosos		15.700.000,00	
Provisão Reforma Câmaras		1.492.000,00	37.192.000,00
EXIGIVEL A CURTO PRAZO			
Fornecedores	21.544.885,40		
Credores Diversos	10.570.558,20		
Institutos e Entid. do Govêrno	406.899,40		
Contas a Pagar	42.014.282,10		
Letras a Pagar	10.576.095,50		
Adiantamentos de Freguêses	4.949.751,30	90.062.471,90	
BANCOS:			
Empréstimo B. Brasil — Mat. Primas	50.000.000,00		
Contas Caução	18.345.742,10		
Contas Descoberto	3.946.759,50		
Letras	3.200.000,00	75.492.501,40	165.554.973,30
	Total ... Cr$		526.465.606,70

FORA DO BALANÇO

Títulos Caucionados	30.056.060,80	
Títulos em Cobrança	18.296.285,80	
Títulos Descontados	41.654.510,80	
Cauções Diretoria	200.000,00	
Acionistas Plano Laffer	185.282,40	90.392.139,80
Total Geral Cr$		616.857.746,50

GILBERTO RIBEIRO OLIVEIRA
Contador Reg. CRCRS — 7.850

DEMONSTRATIVO DA CONTA DE LUCROS E PERDAS EM 31 DE OUTUBRO DE 1961

Débito

Despesas Comerciais, Gerais, Administrativas, Bancárias, Honorários, Despesas de Viagens, Transportes, Aluguéis, Gratificações, Salários Adm.	54.228.586,20
Impostos Diversos	83.185.171,90
Juros Pagos	6.661.60[illegible]
Fundo para Devedores Duvidosos	15.700.000,00
Fundo para Depreciação	5.842.052,90
Fundo de Reserva Legal	1.845.086,90
Provisão Imp. Renda	14.415.200,00
Provisão Reforma Fôrnos	20.000.000,00
Lucro Líquido	20.641.451,50
Total ... Cr$	210.519.153,30

MAX HUET
Diretor Vice-Presidente

JACQUES RENAUD
Diretor Superintendente

Crédito

Lucro Bruto sôbre Operações Sociais	195.417.774,30
Lucro sôbre Venda de bens patrimoniais	930.815,40
Receitas Diversas	1.611.713,40
Juros Recebidos	558.850,20
Reversão Saldo Provisão para Devedores Duvidosos	12.000.000,00
Total ... Cr$	210.519.153,30

GILBERTO RIBEIRO OLIVEIRA
Contador Reg. CRCRS — 7.850

PARECER DO CONSELHO FISCAL

Senhores Acionistas.

Os abaixo assinados, membros do Conselho Fiscal da VIDRARIA INDUSTRIAL FIGUERAS OLIVERAS S/A., depois de examinarem, detidamente, todos os documentos contábeis, outros papéis e todos os arquivos da Sociedade, bem como os atos praticados pela Administração social, os encontram em perfeita ordem, pelo que sugerem que os Senhores Acionistas aprovem, integralmente, as contas apresentadas pela Diretoria, assim como o Balanço e a Conta de Lucros e Perdas do exercício de 1961, encerrado em 31 de Outubro do aludido ano.

CANOAS, 13 DE FEVEREIRO DE [illegible]

BENNO PLENTZ

LOUIS ALEXANDRE DING

RUI FERREIRA BORBA

CENTRO MÉDICO PÔRTO ALEGRENSE
CEMEPA
CLINICA MÉDICA — CIRURGIA
ESPECIALIDADES
Consultorios: Mal. Floriano, 122 — 2.º andar
FONE: 8588
AMBULATORIO CIRURGICO E TRAUMATOLOGICO
Av. Borges de Medeiros, 1812 — Conj. 1
FONE: 8588

DR. JORGE FONSECA ELY
CIRURGIA PLÁSTICA
Com Viagens de Estudos AOS EE. UU. e EUROPA
Rua Professor Annes Dias, 186
FONE 7382

DR. GULKO
CIRURGIÃO-DENTISTA
TRATAMENTO DA PIORRÉIA — DOENÇAS DA GENGIVA
Andradas n.º 1519 — Sala 56 — Fone: 9-11-66.
ED. KRAHE, das 8 às 11 hs. e das 16 às 19 hs.

GELATINA EM ROLOS
GELATINA EM PLACAS
para duplicadores e copiagem de qualidade garantida!
Sven R. Schulze & Cia. - Pôrto Alegre, RS.
Avenida Alberto Bins, 680 — Cx. Postal, 449

OS VICE-CAMPEÕES DO PARANÁ — Em pose especial para o "JD" a equipe do Operário-Ferroviário, de Ponta Grossa. Os vice-campeões do Paraná retornam hoje ao vizinho Estado, depois de realizar duas exibições ante a platéia gaúcha e enfrentar a dupla Grenal.

FLUMINENSE TÊM MILHÕES PARA SAPIRANGA

RIO, 23 (Por Sérgio Lubianca, especial para o "J. D.") — O Fluminense está vivamente interessado em organizar uma grande equipe para o certame oficial de 62 e suas vistas voltaram-se agora para o Rio Grande do Sul, mais precisamente Pôrto Alegre e o Estádio dos Eucaliptos. Repercutiu aqui a notícia de que Sapiranga está com seu contrato prestes a finda, com o Internacional e o Fluminense têm milhões para o loiro avante gaúcho. Emissário do tricolor carioca deverá seguir amanhã rumo à Pôrto Alegre e com a missão de conquistar o veloz ponteiro para as fileiras do clube de Zezé Moreira. Em palestra com alto prócer tricolor fomos informados que a proposta inicial do Fluminense é a seguinte: cinco milhões de cruzeiros ao Internacional, pelo atestado liberatório; um milhão e meio de "luvas" e mais ordenados mensais de oitenta mil cruzeiros para Sapiranga.

SÃO JOSÉ, COM EQUIPE ESCALADA, SEGUE HOJE RUMO À "NOIVA DO MAR"

Os craques sequinhas treinaram individualmente na tarde de ontem, quando encerraram seus preparativos para o jôgo de amanhã em Rio Grande, oportunidade em que, às 13.30 horas e com dez elenco do São José defenderá o time à cidade de Pelotas, de cerá a liderança assolada e vendo permitar na "Prin invencibilidade no "Torneio da Cidade do Sul" e depois do meio Morte" frente ao Rio Gran dia de domingo continuar desenvolvendo rumo à "Noiva d Mar", onde deverão enfren

JOSÉ SERÁ O CHEFE DA INTERMEDIÁRIA E ALEXANDRE VOLTA À EXTREMA ESQUERDA

EQUIPE ESCALADA

Com a recuperação física de tar o Rio Grandense em pré Toruca, Otacílio Ricardo dos lio que terá início às 13 ho Santos reestruturou o conjun as de acôrdo com as leis es to sequinha, passando José pa tivas vigentes ra a intermediária, já que Raul (hepatite) continua ina tivo e recolocando novamente Alexandre na extrema esquer da.

Assim, o quadro do clube do "Passo da Areia" deverá exi bir-se em Rio Grande com a seguinte formação: Jokesinho, Jocoli e Gilberto; Toruca, Jo se e Almir; Leal, Altevi Mi guel, Adair e Alexandre.

CARAVANA

Os mentores sequinhas es ão organizando uma caravana de torcedores e simpatizantes do São José para viajar amanhã, pela manhã, com a fi nalidade de incentivar os companheiros de Almir na di ril competição contra o e lenco colorado de Rio Grande.

RETORNO DA MISSÃO

Também em ônibus especial a embaixada do E. C. São Jo sé deverá retornar à Pôrto Alegre, logo após o encontro frente aos pupilos de Nelson Adams.

VIAJAM HOJE

A embaixada do São José deverá viajar hoje em ônibus especial. Os sequinhas segui

Flávio em Lua de Mel

Flávio Wassmann, ersque e ponteiro esquerd do E C. Cruzeiro contraiu matri mônio ontem com a srta Norma Spellmeier, em No va Petrópolis. A diretoria do clube estrelado, assim co mo o treinador Ovaldo Rola e todos os componen tes do plantel alvi-azul compareceram à cerimônia em Nova Petrópolis e Flá vio lhes ofereceu um jan tar na Sociedade Recreati va.

A alta direção do Cru zeiro concedeu quinze dias de férias para a "lua de mel" de Flávio, que se ra então no rol dos "no mens serviços".

OPERÁRIO NÃO RESISTIU AO PODERIO DO GRÊMIO E FOI GOLEADO NO OLÍMPICO: 4 x 1

Quatro a um foi o resultado normal do encontro de ontem no Olímpico. Em sua segunda exibição em gramados portoalegrenses o Operário-Ferroviário não conseguiu resistir ao poderio do vice-campeão gaúcho e foi presa fácil para os pupilos de Enio Rodrigues que se mantiveram na liderança absoluta e invicta do «Torneio da Legalidade», ao vencer pelo placar comodo e expressivo. O conjunto de Ponta Grossa não reeditou ontem a boa exibição frente ao Internacional, quando empatou com o campeão do Rio Grande do Sul e o placar manteve-se mudo. Mas não decepcionou o vice-campeão paranaense. Pelo contrário, mais uma vez mostrou-se brioso, leal e valente, tanto assim que mesmo com o placar adverso e elástico, continuou lutando lealmente e conseguiu, na fase complementar, corrigir os erros iniciais e não mais sofreu tentos, além de conseguir assinalar o seu «goalzinho honra, no ocaso da partida. A vitória gremista foi das mais justas, insofismável e merecida. Ao término do jogo, os próprios jogadores das aracanguias foram unânimes em elogiar o elenco tricolor gaúcho e reconhecer a vitória como a do melhor conjunto no gramado.

O Grêmio venceu e convenceu. Na primeira fase esteve sempre superior ao adversário e consolidou, muito cedo, a vitória. Em alguns momentos chegou a apresentar bom futebol, mas decaiu de produção — e sensivelmente na fase complementar, quando o placar elástico a seu favor, arrefeceu o entusiasmo e tôda a equipe perdeu muito de seu ritmo. Seus maiores valores foram a dupla de meio de campo — Elton e Milton — além de Airton, Mourão e Marino. O Operário-Ferroviário apresentou sua defensiva intranquila e quase sempre batida pelos atacantes locais, erros táticos e falta de maior categoria técnica de alguns elementos de seu sexteto defensivo facilitaram a conquista dos tentos gremistas e, inclusive, dois deles foram consignados pelos próprios jogadores do clube de Ponta Grossa, em jogadas de rara infelicidade. No segundo tempo, foram corrigidos os erros e o Operário apresentou-se bem melhor, tanto assim que a vantagem dos gremistas não foi aumentada e, no final da partida, tiveram méritos para marcar o seu tento de honra.

OS QUATRO TENTOS GREMISTAS FORAM CONSIGNADOS NA PRIMEIRA FASE E DOIS DELES FORAM MARCADOS PELOS PRÓPRIOS PARANAENSES — NO OCASO DA PARTIDA SURGIU O "GOAL" DE HONRA DO CLUBE DE PONTA GROSSA — CR$ 577.790,00 A ARRECADAÇÃO

MARCHA DA CONTAGEM

Aos 14 minutos de ações, magnificamente lançado por Milton, Elton invadiu a área adversária e frente a frente com Arlindo, enviou a pelota para as redes. Seis minutos após, Marino realizou com êxito um impressionante «rush» e arrematou de pé esquerdo, anotando o tento número dois. Aos 31 minutos, Marino cruzou forte e Ribamar, tentando a defesa, desviou a pelota para dentro de suas próprias redes e o quarto tento dos tricolores foi, também, fruto de uma jogada infeliz de Candinho que, muito afoito, enviou a pelota para dentro de seu próprio arco, após uma defesa parcial de Arlindo, aos 45 minutos de jogo. O «goal» de honra dos paranaenses foi marcado no ocaso da partida e por intermédio de Leocádio, que com potente petardo venceu a

JUIZ E EQUIPES

O paranaense Barbosa de Lima Netto dirigiu o encontro de ontem com atuação normal e a arrecadação foi de Cr$ 577.790,00. O Grêmio jogou e venceu com: Irmo Airton e Mourão; Sérgio, Elton e Brandão; Arnaldo, Marino (Abilio), Juarez Milton e Vieira. OPERÁRIO — Arlindo; Ribamar e Candinho; Daniel (Pacheco), Hélio Silvestre e Leocádio, Jairo, Silvio, Leocádio, Paiva e Otavinho.

Arlindo, arqueiro do Operário-Ferroviário, quando prestava declarações ao nosso companheiro de trabalho. O guardião manteve a tradição do futebol paranaense, que sempre apresenta guardas-valas de primeira grandeza.

CRAQUES DE PONTA GROSSA GOSTARAM DA CAPITAL E DO FUTEBOL GAÚCHO!

O Majestic Hotel apresentava-se festivo ao anoitecer de quinta-feira. Era dia de festa para os craques de Ponta Grossa. A diretoria do Operário Ferroviário festejava o aniversário de fundação de seu clube, um dos grandes valores da defensiva do vice-campeão paranaense. A recepção foi organizada com esmêro e carinho e reuniu, ao comparecerem os dirigentes e atletas, muita gente que enaltecia os feitos dos homenageados. Mas a data não foi, nem poderia ser, apenas para festejar o aniversário do Operário e para mais. Comemorava-se também o encerramento de uma temporada de sucessos e o início de uma outra que promete ser igualmente alegre, nessa reportagem colheu as impressões dos jogadores visitantes. Os craques de Ponta Grossa foram unânimes em afirmar que gostaram de Pôrto Alegre, do futebol gaúcho e, principalmente, do ritmo de vida natural aqui, numa sadia metrópole.

HÉLIO É O «CORAÇÃO»

Indiscutivelmente, Hélio Silvestre é o «coração» da equipe. Está tido e havido como o «cobrão» da equipe e, na opinião do Internacional e do Almoxarifado, Anunciou-se que, também, o Grêmio estaria interessado em seu concurso. Mas os homens de Águia do Operário sabem do valor de seu atleta e já estipularam o preço de seu passe: dois mil, duzentos e cinquenta cruzeiros. Silvestre não fortunou-se de falar ao «J. D.» e declarou: «É a primeira vez que venho à Pôrto Alegre. Gostei da cidade. É grande, bonita e muito adiantada. Quanto ao futebol, estava um pouco atrasado e isso interessa, não só aos clubes gaúchos, como também aos clubes catarinenses e paranaenses. Os gaúchos são bem preparados, mas não são nenhum bicho de sete cabeças. Os clubes daqui podem ser perfeitamente batidos. Basta que tenham um pouco de sorte e que os árbitros não prejudiquem. Aqui, o futebol é mais técnico e menos violento. Isso é bom para o futebol. Gostei muito de Pôrto Alegre e pretendo voltar em breve».

MANTENDO A TRADIÇÃO

Como nas tradições do futebol brasileiro o Paraná terá dos grandes arqueiros. E Arlindo, que se consagrou no certo frente ao Internacional, mais uma vez confirmou a tradição. Mostrou que os «cobras» continuam brilhando na terra das araucárias. Arlindo também deu suas impressões ao «J. D.» e apenas elogiou a capital dos pampas e os gaúchos.

PADRE ANDRÉ

Referências elogiosas de todos os componentes da embaixada paranaense — tanto da diretoria como dos atletas — mereceu o Padre André que recentemente foi transferido de Ponta Grossa, para a alta direção do JORNAL DO DIA. Quase todos os membros da missão que hoje retorna ao Paraná foram seus paroquianos. Pe. André foi, não apenas guia espiritual, mas, também, grande incentivador das esperanças em Ponta Grossa, baseando-se na admiração e amizade que lhe dispensam. Não é, entretanto, nesse particular, com carinho todo especial ao Operário Ferroviário. O Padre André, segundo nos declarou a alta direção do clube de Ponta Grossa, jamais será esquecido pelos atletas do vice-campeão paranaense.

FLAMENGO x FLORIANO

NOVO HAMBURGO, 23 (Remi Recler para o J. D.) — O Floriano deverá jogar domingo em Caxias do Sul, frente ao Flamengo e o índio não poderá jogar e nem acompanhar a missão afiliada, já que teve extraída uma unha pelo dr. Von Schmidt.

ICA VOLTOU

O centro-médio Ica retornou da fronteira e sem nenhum dos reforços que foi tentar, pois o atestado liberatório de Sotília foi estipulado em quatrocentos mil cruzeiros e Ica não estava credenciado a contratá-lo por tal importância.

Entretanto, o Floriano continua interessado no craque fronteiriça e vai tentar uma redução no preço do seu "passe" para ultimar sua transferência definitiva para o plantel treinado por Horondelo Souza.

Hélio Silvestre é o "cobra" da equipe vice campeã paranaense. Seu atestado liberatório está estipulado em dois milhões de cruzeiros.

Mairá, Quaff, Provençal e Litória São Grandes Favoritos na Corrida de Hoje

Muito embora sem competições clássicas ou mesmo chandicaps para pareIheiros das melhores turmas, a programação turfística que será desdobrada esta tarde no Cristal é das mais atraentes e promete apresentar excelente espetáculo de pista. Ria, em nossa opinião, os principais concorrentes às oito competições que formam a sabatina.

1o PAREO — Vencem muito fácil, anteontem em Cascais o CLUB DA CHAVE e, conseqüentemente, é a indicação lógica para iniciar a nominata dos vencedores da sabatina. ALCACHOFRA deixou boa impressão nos trabalhos, nossa indicada para escalar o filho de Cabaret. GRAN SENHORA é a terceira força.

2o PAREO — IVANHOE surge como fôrça destacada e vencedor iminente para iniciar o «Simples». ANANÁ correu muito bem, anteontem, e é um forte candidato à vitória. BLACK STREET anda ameaçando e bem deve chegar entre os primeiros.

3o PAREO — A descendente de Croydon — MAIRÁ — nos parece superior às suas antagonistas de hoje. Em páreo normal, bastará repetir a performance anterior para chegar ao «espelho» vitoriosamente. RANK é a sua bem temível rival e PRETTY LADY é outra candidata de respeito, momente para o place.

4o PAREO — Favoritismo pacífico para QUAFF nesta quarta competição. O filho de Azor tem melhores credenciais e deve vencer. JAMBO aprecia a distância e, tomando a frente, será difícil supera-lo. PANCHO está bem movido e sem responsável acreditam numa boa atuação. Q

5o PAREO — Nove éguas mo surpresa, apenas BAFURIN GA, que apresentou sensíveis melhoras em provas «Handicap», deve ser batido. Ivanoe entretanto, o «March» foi aneciado e o treinador Osvaldo Rola aproveitará a oportunidade para ministrar um «leitivo» aos atletas estrelados, com exceção apenas do Pa... que encontra-se em licença, visto ter contraído matrimônio [illegible]

tentarão a sua segunda vitória esta tarde. Prova bem equilibrada e o nosso voto recai em KERINA, que correu com destaque na preterida e promete correr mais e vamos indicá-la para a formação da dupla. LIBERTY e GOLD LORENA e não deve ser esquecida.

6o PAREO — Nacionais de três anos lutarão pela sua primeira vitória e MANHOMÉ nos parece o mais capacitado para vencer. SEM PESCOÇO anda ameaçando, pode ser boa. CHICO VIOLA sempre trabalha com destaque e confirmando seus trabalhos, pode vencer sem surpresa.

7o PAREO — Agora sim, PROVENÇAL encontrará boa oportunidade para alcançar uma vitória que vem sendo adiantada. Leva o reforço de CAMELIURO, que aumenta ainda mais seu favoritismo. MURMÚRIO volta bem preparado e merece o nosso voto para escoltar o grande favorito. COLO COLO é outro sério candidato ao triunfo. Trabalhou com muito «apetite» e seus responsáveis levam muito fé nas possibilidades do filho de HOMMU.

8o PAREO — LITÓRIA reaparecerá com honras de grande favorito no ebesquito. A pensionista de Vitória Rodrigues deve vencer e sem sustos. BOMARDONITA leva o reforço de BALUNA e é a melhor indicação. BOA MEMÓRIA está escalado para escoltar a pilotada de D. Severino. BOA MEMÓRIA está muito cotada e os entendidos dizem que deve pagar o terceiro place. AIR MAID trabalhou com disposição e poderá chegar entre as melhores.

Kim Recupera-se

O quarto zagueiro colorado teve, volta o capitão do elenco escarlate à ativa e já tem assegurado individualmente passando pelos testes e mesmo considerado novamente apto pelo Departamento Médico do Internacional. Kim deverá participar do próximo cotejo dos colorados e, muito em breve, voltará a equipe como titular absoluto de plantão, quanto esgueirem

— Kim — foi o craque mais regular no campeonato de 61, quando o Internacional, sob a direção técnica de Sérgio Moacir Tôrres, recuperou a hegemonia do futebol gaúcho e quebrou a série de campeonatos consecutivos que o Grêmio vinha conquistando. E Kim não só foi o capitão da equipe colorada e campeã. Neste início de temporada Kim esteve afastado das atividades futebolísticas, e aos cuidados médicos, pois estava no fremito de uma amigdalite que prejudicava sensivelmente o perado e recuperado Hilmar

CANCELADO O AMISTOSO CRUZEIRO x ESPERANÇA

Estava programado para amanhã, no estádio da Montanha, um prélio entre as equipes do Cruzeiro e do Esperança. Entretanto, o «March» foi cancelado e o treinador Osvaldo Rola aproveitará a oportunidade para ministrar um «leitivo» aos atletas estrelados, com exceção apenas do Pa... que encontra-se em licença, visto ter contraído matrimônio [illegible]

QUAFF COM FAVORITISMO PACÍFICO — O quarto páreo tem em QUAFF sua fiança contra A-filha de Azor e Sumaia, defensora das sedas do "turfman" Médio Difini, conta com um favoritismo pacífico. IAMBO, que está "tinindo" e aprecia a distância de competição, é o seu maior rival. A gravura nos mostra a terceira vitória do pupilo do Carlos Kern e que foi muito fácil.

PROGRAMA DESTA TARDE NO CRISTAL

1º PAREO: Às 13,15 horas — 1.500 metros

1	(1) Club da Chave, W. Rodrigues	58	*
2	(2) Gran Senhora, R. Diall (3)	57	6
	(3) Girinha, J. Ricardo	54	4
3	(4) Alcachofra, M. Hossano	51	3
	(5) Ourowinho, D. Machado	51	2
4	(6) Karina, J. Santana	51	1
	(7) Rikkoi, C. Dutra	51	

2º PAREO: Às 14,10 horas — 1.500 metros

1—1	Ivanhoé, D. Machado	56	1
2	(2) Ananá, J. Abreu	56	4
	(3) Lunarejo, D. Seventino	56	6
3	(4) Black Street, G. Alves (2)	56	5
	(5) Kirst Gold, R. Diniz (3)	56	3
4	(6) Black Street, G. Alves (2)	56	2
	(8) Kebendo, O. Cavalcão	56	

3º PAREO: Às 14,50 horas — 1.200 metros

1—1	Maira, J. Santana	56	6
2—2	Rank, C. Dutra	56	4
3	(3) Quaff, M. Josseris	56	3
	(4) Zorors, J. Ricardo	56	5
4	(5) Pretty Lady, O. Cardoso	M	1
	(6) Tabaí, A. Garcia	M	2

4º PAREO: Às 15,30 horas — 1.100 metros

1	(1) Quaff, C. Dutra	M	2
	(2) Grantino, R. Diniz (3)	54	7
2	(3) Jambo, M. Rossano	56	8
	(4) Deiam, O. Alves (2)	54	

5º PAREO: Às 16,15 horas — (Betting) — 1.300 metros

1	(1) Karina, O. Ricardo (1)	M	4
	(2) Violanta, A. Alvarez	56	2
2	(3) Liberty, O. Cardoso	56	3
	(4) Gold Lacena, D. Machado	M	5
3	(5) Dicanita, W. Rodrigues	M	3
4	(6) Pervanita, A. Garcia	M	1
	(7) Anita Wertin, J. Machado	M	
	(8) Carinha, R. Diniz (3)	M	

6º PAREO: Às 16,55 horas — (Betting) — 1.200 metros

1	(1) Maranhé, R. Diniz (3)	M	4
	(2) Quiroga, O. Cardoso	M	1
	(3) Jurubatuba, G. Alves (2)	M	4
2	(5) Guarany, M. Hossano	M	2
	(4) Cai Maia, J. Ricardo	M	3
	(6) Pitchelena, O. Ricardo (3)	M	1
3	(7) Pretty Lady, R. Gomes	M	3
	(8) Pearl Diver, A. Garcia	M	5
	(9) Gabirroba, A. Saliba (3)	M	2
4	(9) Passageira, J. Santana	M	11
	(10) Chico Viola, D. Severino	M	12
	(11) Argyll, W. Rodrigues	M	9

7º PAREO: Às 17,35 horas — (Betting) — 1.300 metros

1	(1) Juventaí, G. Caribaldi	M	10
	(2) Camisiero, J. Ricardo	M	2
	(3) Miguina, A. Rodrigues	M	4
	(4) Da Cate, C. Dutra	M	9
	(5) Tarzan, A. Saliba (3)	M	7
	(6) Geraldo, A. Reyna	M	8
3	(7) Pintacuda, O. Magalhães	M	3
	(8) Guarujá, J. Santana	M	4
	(9) La Giranda, O. Ricardo (1)	M	5
4	(10) Altai, em M. Rossano	M	7
	(11) Prudam, M. Hussani	M	9
	(12) Dormisse, W. Rodrigues	M	
	(13) Dias Reis, D. Revsritao	M	

8º PAREO: Às 18,20 horas — 1.100 metros

1	(1) Lifouta, D. Severino	M	8
	(2) Kleeane Fs, D. Machado	M	11
	(3) Sovia Palma, J. Santana	M	6
2	(4) Lamarantina, O. Cardoso	M	10
	(5) Faturreira, C. Hulse	M	5
	(6) Chineris, A. Saliba (4)	M	4
3	(7) Memória, A. Garcia	M	1
	(8) Juaçaí, R. Raratiffi	M	2
	(9) Moinar, Lydia, R. Gomes	M	9
4	(10) Ate MaM, R. Wanis	M	3
	(11) Quixinha, O. Alves (2)	M	7
	(12) Areiá, J. Abreu	M	12
	(13) Arenosa, W. Rodrigues	M	10

9º PAREO: Às 18,55 horas — (Betting) — 1.200 metros

1	(1) Lifouta, D. Severino	M	8
	(2) Kleeane Fs, D. Machado	M	11
	(3) Sovia Palma, J. Santana	M	6
2	(4) Lamarantina, O. Cardoso	M	10
	(5) Faturreira, C. Hulse	M	5
	(6) Chineris, A. Saliba (4)	M	4
3	(7) Memória, A. Garcia	M	1
	(8) Juaçaí, R. Raratiffi	M	2
	(9) Moinar, Lydia, R. Gomes	M	9
4	(10) Ate MaM, R. Wanis	M	3
	(11) Quixinha, O. Alves (2)	M	7
	(12) Areiá, J. Abreu	M	12
	(13) Arenosa, W. Rodrigues	M	10

Kanha Raiçado

TURFE DE BOLSO — 58-98

Rinkoi — Alcachofra	1
Ivanhoé — Ananá	4
Maira — P. Lady	6
Quaff — Jambo	5
Kerina — Diosma	5
Mahomé — Tiguara	0
Provençal — Cameleiro	3
Litória — Bomardonita	5

FOLHA ESPORTIVA — 54-104

C. da Chave — Alcachofra	3
Ivanhoé — Ananá	6
Maira — Rank	5
Quaff — Jambo	5
Kerina — Perecuta	3
Mahomé — S. Pescoço	0
Provençal — Murmurio	3
Litória — Bomardonita	5

RADIO DIFUSORA — 49-96

C. da Chave — Rinkol	4
Ivanhoé — Lunarejo	2
Maira — P. Lady	3
Jambo — Pancho	1
D. Lizette — Kerina	4
Mahomé — Tiguara	6
Provençal — Daryan	6
Litória — Bomardonita	7

METROPOLE — 62-83

Korena — C. da Chave	4
Ivanhoé — Ananá	6
Maira — P. Lady	3
Jarujipe — Quaff	3
Liberty — Diosma	1
Mahomé — C. Viola	3
Provençal — C. Colo	5
Litória — Bomardonita	8

ULTIMA HORA — 41-87

C. da Chave — Rinkol	5
Rebento — Ivanhoé	3
Maira — P. Lady	3
Quaff — Jambo	5
Kerina — D. Lizette	6
Car Maiai — S. Pescoço	7
Provençal — Dormilho	5
Litória — Bomardonita	5

RADIO GUAIBA — 55-94

C. da Chave — Rinkol	4
Ivanhoé — Ananá	4
Maira — Rank	5
Quaff — Jambo	5
Kerina — Diosma	3
Mahomé — Tiguara	4
Cameleiro — C. Colo	5
Litória — Bomardonita	8

A HORA — 52-85

Rinkol — C. da Chave	*
Ivanhoé — Lunarejo	1
Maira — P. Lady	2
Quaff — Jambo	6
Kerina — Diosma	4
Mahomé — Tiguara	4
Comtrevau — Provençal	1
Litória — B. Memória	5

RADIO UNIAO — 44-87

Rinkol — C. da Chave	1
Ananá — Ivanhoé	5
Maira — P. Lady	2
Quaff — Jambo	5
Kerina — Liberty	5
Mahomé — P. Diver	0
C. Colo — Provençal	3
Litória — Air Maid	3

FARROUPILHA — 42-91

C. da Chave — Rinkol	4
Ivanhoé — Ananá	4
Maira — Rank	5
Quaff — Pancho	3
Kerina — Liberty	4
Mahomé — S. Pescoço	3
Provençal — C. Colo	1
Litória — Bomardonita	5

RADIO ITAI — 39-81

Korena — Alcachofra	2
Ivanhoé — Ananá	4
Maira — Ceré	2
Quaff — Jambo	5
Kerina — D. Lizette	5
Mahomé — C. Viola	3
Provençal — C. Colo	5
Bomardonita — B. Memória	1

JORNAL DO DIA — 54-104

C. da Chave — Alcachofra	2
Ivanhoé — Ananá	6
Maira — Rank	5
Quaff — Jambo	5
Kerina — Percauta	3
Mahomé — S. Pescoço	0
Provençal — Murmurio	3
Litória — Bomardonita	5

DIARIO NOTICIAS — 49-96

C. da Chave — Rinkol	4
Ivanhoé — Lunarejo	2
Maira — P. Lady	3
Jambo — Pancho	1
D. Lizette — Keirma	4
Mahomé — Tiguara	6
Provençal — Daryan	6
Litória — Bomardonita	7

CORREIO-FOLHA — 12-96

Rinkol — C. da Chave	2
Ananá — Ivanhoé	5
Maira — P. Lady	2
Jambo — Pancho	1
C. da Chave — Keirma	4
Mahomé — Tiguara	6
Provençal — Daryan	6
Litória — Bomardonita	7

TV PIRATINI — 42-91

C. da Chave — Rinkol	4
(vaga) — Ananá	4
Maira — Rank	5
Quaff — Pancho	3
Kerina — Liberty	4
Mahomé — S. Pescoço	3
Provençal — C. Colo	1
Litória — Bomardonita	5

RADIO GAUCHA — 39-79

Rinkol — C. da Chave	4
Lunarejo — Ananá	1
Maira — P. Lady	4
Quaff — Jambo	5
Kerina — Diosma	3
Mahomé — S. Pescoço	6
Provençal — Colmireau	6
Litória — Bomardonita	5

IMPRESSOS EM GERAL
GRAFICA DO
JORNAL DO DIA

JORNAL DO DIA

PÔRTO ALEGRE, SÁBADO, 24 DE FEVEREIRO DE 1962

COMANDANTE DO IV EXÉRCITO: INFILTRAÇÃO COMUNISTA NOS MEIOS ESTUDANTÍS DO NORDESTE

RIO, 23 (ASP) — O comandante do IV Exército, general Arthur Costa e Silva, afirmou hoje que os estudantes do Nordeste estão sendo instigados por elementos comunistas. Falando à imprensa, disse o gen. Costa e Silva que documentos comprobatórios da agitação comunista no meio estudantil fôram entregues hoje ao ministro da Guerra e ao chefe da Casa Militar da Presidência da República.

Denúncia Contra Prefeito

Regressou do Rio de Janeiro o sr. Francisco Terres, delegado-regional do SAPS e que ali foi submeter à aprovação do Conselho Administrativo da autarquia o plano de expansão por êle elaborado e anteriormente aprovado pelo então interventor Américo Vespúcio Forjaz.

Em palestra com o sr. Francisco Terres, foi a reportagem do "JORNAL DO DIA" informada de que a.s. teve pleno êxito em sua missão, merecendo integral apoio dos srs. conselheiros, destacando-se os srs. Fausto Riviera e Luiz Leoa, respectivamente, representante dos empregados e empregadores naquele órgão superior do SAPS.

Do plano de trabalho do delegado Francisco Terres constam a aquisição de viaturas e máquinas de escritório, sendo que sòmente para a criação e reorganização de agências e postos de auto-serviços nos Estados serão empregados 80 milhões de cruzeiros.

AGÊNCIA DE SANTA MARIA

No que se refere à conclusão das obras da sede própria de Santa Maria, informou-nos o sr. Francisco Terres que na próxima semana estarão naquela cidade os srs. dr. Alberto Carneiro, presidente do Conselho Administrativo do SAPS, e Macy Fagundes Wagner, a fim de ultimar providências visando o término da importante realização da autarquia em nosso Estado.

Paradouro do Morro Reuter Será Doado Para Campo Bom

O paradouro do Morro Reuter será entregue à Prefeitura de Campo Bom pelo Estado, em doação, para que o explore turisticamente como se fosse uma estação de veraneio. Esta informação foi prestada ao JD, na tarde de ontem, pelo sr. Osvaldo Goidanich, diretor do Serviço Estadual de Turismo.

Acrescentou aquele titular, que aquele paradouro, afastado da estrada, nunca cumpriu suas finalidades. Empreendimento dispendioso, estava há tempos completamente paralisado, já que ninguém se propunha a explorá-lo comercialmente dada a desvantagem de não proporcionar condições favoráveis para aqueles que passam pela estrada que conduz a Caxias do Sul, muito movimentada e que precisa de um paradouro.

NOVO LOCAL

O sr. Osvaldo Goidanich declarou, ainda, que vai ser construido um novo paradouro pelo SETUR, mas em um outro local mais indicado para tal fim. O local escolhido é junto ao belvedere do DNER, dentro da BR-2. Dali se descortina uma bela paisagem e a cidade de Dois Irmãos. Sendo praticamente na estrada, o novo paradouro deverá propiciar aos turistas e usuários da estrada muito melhores condições de atendimento e renderá os resultados que se esperavam do paradouro do Morro Reuter, mas que nunca foram conseguidos.

CHEGOU O EMBAIXADOR DA RÚSSIA

RIO, 23 (ASP) — Ilia Chernichev, primeiro embaixador da União Soviética no Brasil após o reatamento de relações diplomáticas, chegou esta manhã ao Rio, procedente de Moscou.

Falando à reportagem, disse o representante diplomático russo que trouxe uma mensagem especial do «premier» Nikita Kruschev ao Presidente Goulart.

CREDENCIAIS

RIO, 23 (ASP) — O Cerimonial da Presidência da República distribuiu hoje nota informando que na próxima 4.a-feira, dia vinte e oito, em solenidade no Palácio do Planalto, o Presidente Goulart receberá as credenciais dos novos embaixadores da Síria e da União Soviética junto ao govêrno brasileiro. A primeira cerimônia será realizada às 11 horas e a segunda às 11,30.

REPRESENTANTE DE GRUPO PAULISTA VISITA S.M.F. — Acompanhado do dr. Hugo Girafa, diretor do DMCP e do dr. Ernesto Bulau, esteve, ontem, em visita de cortesia ao Secretário Municipal da Fazenda, sr. Manoel Braga Gastal, o representante do Grupo Mendes Caldeira, de São Paulo, sr. Nelson Mendes Caldeira. Êste grupo paulista está empenhado num projeto de construção de 1.888 casas para a classe média, que serão financiadas pela emprêsa Caldeira e pela Caixa Econômica Federal — Secção do Rio Grande do Sul. As casas estarão divididas em 5 núcleos, possuindo cada um o seu centro comercial, escolas, postos assistenciais, etc. Parte de Petrópolis, Partenon, Av. Ipiranga e Vila Mato Sampaio estão incluidas no projeto em causa sendo que a zona do Mato Sampaio será modernizada e haverá um reflorestamento do local. Após obter o apoio da Caixa Econômica Federal na parte referente ao financiamento, o sr Mendes Caldeira está solicitando a cooperação dos poderes competentes do Rio Grande do Sul, para o êxito dêste trabalho. A foto fixa um flagrante da visita, no momento em que o sr. Nelson Mendes Caldeira expunha ao Secretário Municipal da Fazenda, dr. Braga Gastal, o plano que pretende executar, ao mesmo tempo que solicitava o auxílio da Prefeitura. Vê-se, ainda na foto os srs. Ernesto Bulau e Hugo Girafa.

FERROVIÁRIOS PEDEM VANTAGENS E READAPTAÇÃO: "CLASSIFICAÇÃO"

As entidades de classe ferroviárias e as categorias funcionais prejudicadas no Plano de Classificação da União estiveram reunidas, ocasião em que resolveram pleitear os pagamentos das vantagens advindas do plano de classificação, com a readaptação do pessoal devidamente realizada, nas fôlhas de vencimento do mês de março, e ainda a extensão simultânea aos servidores da Viação Férrea do Rio Grande do Sul, das vantagens contidas na Separata B.D. 262-81, de 30 de novembro de 1961, a qual já foi concedida aos servidores da Central do Brasil e da Leopoldina.

Aprovaram ainda os ferroviários diversas resoluções, segundo as quais, os artífices que estavam exercendo a função, em dezembro de 1960, inclusive os guarda-fios e os escriturários, sejam classificados para as categorias A, B, e C, respectivamente; que os artífices recém promovidos das categorias de operário e manual, pela readaptação, ficam classificados no nível correspondente ao salário de Cr$ 22.650,00; que os auxiliares de escrita e escreventes, não classificados no Quadro como escriturários, ficam classificados como escriturários, com o salário inicial de Cr$ 22.100,00, cujo nível é correspondente ao «A» e com acesso futuro; que fica extinta a função de feitor de turma fixa. Deverão, entretanto, os imediatos ficarem colocados na faixa deixada pelos feitores de turma fixa, cujo salário é de Cr$ 21.450,00; que os feitores ficarão no nível que corresponda ao salário de Cr$ ... 27.500,00; que os trabalhadores de linha ficarão com os salários de Cr$ 18.000,00 e Cr$ 20.000,00, respectivamente; que os guarda-chaves e os guarda-freios ficam iguais aos cabineiros e aos auxiliares de cabineiros, respectivamente, com os salários de Cr$ 21.450,00 e Cr$ 20.250,00; que os apartadores ficarão com o nível único de Cr$ 22.650,00. Segundo ainda as resoluções aprovadas, os apartadores ficarão com o nível único de Cr$ 22.650,00.

ACÁCIA NEGRA REUNE TREZE PREFEITOS: CAÍ

Presentemente no Rio Grande do Sul estão empenhadas na cultura da acácia negra, nada menos de cinco mil famílias, correspondendo a um valor econômico superior a quatro biliões de cruzeiros. Outrossim ,está passando por uma situação aflitiva a classe dos acaciocultores, sendo que para solucionar seus graves pro-mas estarão hoje reunidos em Rincão do Cascalho, no Galeto Regina, prefeitos e vereadores de trezes municipios gaúchos.

A reunião é por iniciativa do sr. Franklin Rodrigues da Silva, presidente da Câmara de Vereadores de São Sebastião do Cai e, atualmente, no exercício do cargo de prefeito municipal.

A importante assembléia será iniciada às 11,30 horas, devendo a ela comparecer os prefeitos e vereadores das comunas de Sapucaia, São Leopoldo, Novo Hamburgo, Dois Irmãos, Estância Velha, Canoas, Montenegro, General Câmara, Triunfo, Taquari, Bom Retiro do Sul e Carlos Barbosa, além do município anfitrião, São Sebastião do Cai, bem como altos funcionários da Secretaria da Agricultura. Como se sabe, todos êsses municípios têm a acácia negra como um de seus produtos básicos.

«JORNAL DO DIA», gentilmente convidado pelo prefeito Franklin Rodrigues da Silva, estará presente à reunião de prefeitos e vereadores.

Últimas Notícias

Faltam Dois Deputados Para a UPI Reunir-se

A não ser que cheguem mais dois deputados, totalizando o «quorum» de 11 deputados, não poderá o Conselho da UPI reunir-se hoje. Até ontem à noite haviam chegado a Pôrto Alegre os seguintes deputados: Ignácio Feitosa, Paraíba; Luiz Araújo Brás, Estado do Rio; Hilário Torloni, São Paulo; Nelson Siqueira, Goiás; Manoel Oliveira Lima, Mato Grosso; Jorge Bastos, Paraná; Vicente Ferrer Augusto Lima, Ceará; Adalberto Moura Monteiro, Piauí. Falando à reportagem a maioria dos parlamentares visitantes destacou como principais pontos de repercussão do IvGS nos seus Estados, o movimento de agricultores sem terra, abreviando o início da reforma agrária e a recente encampação da CTN. Sôbre o Conselho da UPI consideram a oportunidade excelente para a reafirmação dos propósitos manifestados no último Congresso das Assembléias Legislativas, relativamente ao papel importante reservado aos Parlamentos na consolidação do regime democrático.

Tancredo em Minas

BRASILIA, 23 (ASP) — O Primeiro Ministro Tancredo Neves estará em Belo Horizonte no dia primeiro de março próximo, para pronunciar uma conferência da Universidade de Minas Gerais, segundo divulgou hoje o Palácio do Planalto.

«Bristol II» localizado

RIO, 23 (ASP) — A Fôrça Aérea Brasileira distribuiu comunicado informando ter localizado hoje o late argentino «Bristol II», participante da regata Buenos Aires-Rio, depois de uma semana sem notícias do barco. O «Bristol» foi avistado às 15.15 h ao largo de Santos. Além do «Bristol», faltam chegar ainda a Guanabara os lates argentinos «Andorinha», «Alejandro» e «Levante», e o chileno «Xangri-lá».

Cajambis não preocupam

RIO, 23 (ASP) — O gabinete do ministro da Aeronautica, brig. Clóvis Travassos, informou hoje não ser de causar preocupações a situação referente a aproximação dos índios Cajambis da Base Aérea do Cachimbo. Acentua a informação que o titular da pasta já determinou providências a Primeira Zona Aérea para o transporte ao local de missão de pacificação do Serviço de Proteção aos Índios. Conclue por afirmar que a aproximação dos índios da pista do Cachimbo «não tem caráter hostil».

Colorado condena agressão

A diretoria do E. C. Internacional distribuiu à imprensa na noite de ontem, nota oficial sôbre os acontecimentos da noite de terça-feira, ao término do jôgo entre o campeão gaúcho e o Operário Ferroviário. Na referida nota, além de esclarecer que o sr. Tarsan Nummer nunca fêz nem faz parte da diretoria rubra, tratando-se sòmente de um colaborador prestimoso, lamenta profundamente a atitude descabida e a agressão injustificável ao sr. Kalil Karan Filho, ao mesmo tempo que condena o «gesto desastrado» do seu associado e afirma que tal atitude inexplicável de forma alguma poderá afetar a amizade e a atenção que são merecedores, de modo especial, o Operário Ferroviário Esporte Clube e sua luzida embaixada.

ROBERTO CAMPOS ESTARÁ NOS EUA ANTES DE JANGO

RIO, 23 (ASP) — Procedente de Washington, chegou hoje a esta capital o chamado do presidente Goulart, o embaixador brasileiro junto ao govêrno norte-americano, sr. Roberto Campos.

Falando à imprensa, Campos disse que a viagem do sr. João Goulart aos Estados Unidos, a reforma fiscal e a estabilização do cruzeiro, entre outras coisas, são os principais problemas que o trouxeram de volta ao Brasil. Anunciou, finalmente, que retornará aos EUA antes da viagem do presidente Goulart.

Por outro lado, o sr. Lincoln Gordon, representante do govêrno de Washington no Brasil, presente ao desembarque do sr. Roberto Campos, disse que o presidente Kennedy procura ajudar o Brasil a resolver as suas dificuldades. Confirmou, ainda, que Kruschev convidará o astronauta John Glenn a visitar a Rússia, como «herói do espaço».

SAPS: 80 Milhões Para RGS

Ao contrário do que foi noticiado, sòmente na próxima terça-feira será apresentada denúncia contra o prefeito de Faxinal do Soturno, em nome de dez eleitores daquela comuna, segundo informou ao JD o dr. Serafim Machado, patrono dos denunciantes.

Tendo o legislativo daquela cidade se reunido para apreciar a denúncia, o vereador Wilson Gabinassi, representante do distrito de Dona Francisca, levantou uma questão de ordem solicitando a Constituição de uma Comissão Especial para emitir parecer a respeito, comissão esta que será integrada por três membros da Câmara de Vereadores.

Telefônicos do Brasil Aplaudem a Encampação

Os conselheiros integrantes da Federação Nacional dos Trabalhadores em Emprêsas Telefônicas dirigiram ontem memorial ao governador Leonel Brizola, congratulando-se com a medida tomada pelo Chefe do Executivo Estadual, encampando a CTN, assinalando a certa altura que são vítimas de trustes internacionais e sabem muito bem o que êles representam.

VESTIBULARES: ESTUDANTES CRÊM QUE OCORRERÁ 40% DE REPROVAÇÕES

Os vestibulares de 1962 continuam sendo realizados na quase totalidade das nossas Faculdades. Ainda não foram divulgados os resultados oficiais nem mesmo nas Escolas Superiores cujos exames já foram encerrados. É o caso da Medicina da URGS: os exames terminaram nesta semana e, sòmente na próxima é que serão conhecidos os resultados oficiais. Entretanto, através de contatos com vestibulandos e examinadores, fomos informados de que ocorrerá grande número de reprovações. Na Faculdade de Direito, dos 256 inscritos sòmente 130 candidatos ainda mantêm probabilidades de matricularem-se. Como os exames encerrar-se-ão no próximo dia 27, provàvelmente as 100 vagas não serão preenchidas na sua totalidade. Na Filosofia da URGS é esperada uma reprovação de cêrca de 40%. A impressão geral é que sobrarão muitas vagas em todos os cursos superiores, excluida a Medicina, tanto da URGS como a Católica, mercê do grande número de candidatos inscritos. É pensamento de algumas Faculdades realizarem exames de 2.a chamada, visando com isto cobrir as lacunas que por certo ocorrerão. A totalidade dos estudantes manifestaram-se pesarosos pelo fato de não ter sido aprovada, para êste ano, a reforma do sistema de concursos e, ainda, que as provas foram mais difíceis que nos anos anteriores. Sintetizando o problema, é opinião geral, que neste ano, novamente, sobrarão muitas vagas na maioria dos cursos superiores das Faculdades locais, o que é deveras lamentável, porquanto nosso país carece de maior número de estudantes de grau superior. Entretanto, existem fundadas esperanças, face ao nôvo sistema de currículos para o ensino médio, que, para o próximo ano, êste problema seja superado, com a aprovação do sistema de classificação para o ingresso nas faculdades, ao invés do atual sistema de habilitação.

INICIO DAS AULAS NO COLEGIO ROSARIO

Em virtude da impossibilidade da organização dos novos currículos modificados pela recente Lei de Bases e Diretrizes da Educação Nacional, a Direção do Colégio Rosário (Primário e Ginásio) resolveu retardar o início do ano escolar para 7 de março, próximo vindouro.

Avisa, outrossim, que em virtude da inexistência de vagas nos 2.o e 4.os anos primários, Terceiras e Quartas Séries do Curso Ginasial, os alunos que não efetivaram matrícula até esta data apresentem-se na Secretaria para solicitarem transferência uma vez que perderam a vaga.

MATRICULAS NO RUY BARBOSA

A direção do Colégio Ruy Barbosa acaba de criar mais uma turma na 1.a Série do Curso Técnico de Contabilidade — curso noturno — para ambos os sexos. Restam ainda algumas vagas para no Curso Científico diurno, no Clássico noturno e na 1.a série do Científico noturno. Maiores informações e inscrições na Secretaria daquele Colégio, diàriamente, das 8 às 11 horas.

Desenvolvimento e Comunismo

RIO DE JANEIRO, 23 (Especial) — "O interêsse do mundo Ocidental reside menos em um fracasso de Cuba do que no êxito do Brasil" declarou ante os representantes da imprensa estrangeira, o ex-Presidente da República, Senador Juscelino Kubitschek, que empreenderá, no dia 5 de março próximo, uma viagem, rumo aos Estados Unidos, onde pronunciará conferências em várias Universidades Norte-Americanas, em particular Harvard, Santa Barbara e Bloomington.

"O Partido Comunista Brasileiro não se desenvolveu numericamente nos últimos anos, acrescentou o ex-Presidente, mas é inegável que as idéias esquerdistas progrediram". Em continuação, disse: "Quero explicar aos norte-americanos que não se salvará a democracia através de medidas policiais. Isolar Cuba de nada serve, pois as idéias sempre conseguem penetrar onde o terreno se presta para isso. A única solução reside no progresso econômico".

Por outro lado, Kubitschek revelou pela primeira vez qual foi o custo da construção de Brasília: 170 milhões de dólares.

Disse a respeito: Até agora eu não sabia exatamente o que havia custado a nova Capital Brasileira. Mas estou seguro de que os norte-americanos me perguntarão: para isso fiz o cálculo. Mas considerando que o preço de um homem a lua custará, segundo consta, cêrca de 5 bilhões de dólares, julgo que Brasília custou barato, já que, além de tudo, antes da construção da nova Capital Federal, o centro do Brasil era uma espécie de lua".

RIQUEZAS DO SUB-SOLO: GT FARÁ LEVANTAMENTO!

Foi organizado um Grupo de Trabalho na Secretaria da Economia, a fim de realizar o levantamento das riquezas do sub-solo gaúcho. Na tarde de ontem, convocados pelo deputado Milton Dutra, foi realizada uma reunião de técnicos em geologia, ocasião em que foi devidamente estudado o problema do levantamento do potencial mineral do sub-solo, com o fim de propiciar sua exploração e propiciar, inclusive, a atração de indústrias para o nosso Estado.

Foi constituida uma comissão, coordenada pelo sr. Argemiro Medeiros, diretor-geral da Secretaria da Economia, constituida dos representantes da Diretoria de Produção Mineral, da Secretaria da Agricultura, do Instituto Tecnológico, Escola de Engenharia e Escola de Geologia que fará o levantamento. Dentro de 20 dias esta comissão deverá apresentar o programa de trabalho que visará a constituição de uma carta geológica atualizada.

XISTO BETUMINOSO

O titular da Economia informou a reportagem, que o diretor do Departamento de Xisto Betuminoso da Petrobrás pediu cartas geográficas de São Gabriel, Dom Pedrito e Lavras do Sul. Estas providências visam a prospecção de xisto em nosso Estado, que será iniciada em meados de março vindouro, por parte dos técnicos da emprêsa estatal.

Aplicação de 547 milhões

ÁGUA E ESGOTOS: 82 CIDADES GAÚCHAS SERÃO BENEFICIADAS

Com recursos obtidos pelo deputado João Caruso, secretário das Obras Públicas, que montam a 547 milhões de cruzeiros, resultantes de um empréstimo da Caixa Econômica Federal (300 milhões) e do crédito aberto pelo decreto 12.190 (247 milhões), vai aquela pasta, através do Plano de Saneamento do Estado, beneficiar com obras de abastecimento de água e esgotos os locais, nada menos do que 77 cidades do "hinterland" riograndense.

Estas obras se referem a conclusões de hidráulicas, prosseguimento das obras e ampliação de hidráulicas. Prosseguimento de obras de esgotos cloacais, início de obras de abastecimento de água e a elaboração de projetos de abastecimento.

CIDADES BENEFICIADAS

Serão concluidas as hidráulicas das cidades de Bom Jesus, Caçequi, Cai, Cidreira, Gramado, Ibirubá, Pôrto Lucena, Santiago, São Francisco de Assis, São Sepé, Santo Cristo, Tenente Portela, Vernópolis e Lagoa Vermelha, esta em caráter precário. Terão prosseguimento as obras das hidráulicas de Caçapava, Cangussú, Carázinho, Crissiumal, Estéio, Frederico Westphalen, Gaurama, General Vargas, Hortencina, Jaguari, Nova Prata, Panambi, São Pedro do Sul, Sapiranga e Três de Maio Vão ser ampliadas as hidráulicas de Alegrete, Bagé, Bento Gonçalves, Camaquã, Canoas, Cruz Alta, Cachoeira do Sul, Dom Pedrito, Erechim, General Câmara, Ijuí, Irai, Itaqui, Jaguarão, Júlio de Castilhos, Nôvo Hamburgo, Passo Fundo, Rosário do Sul, Santa Cruz do Sul, São Borja, Santo Angelo, Santa Maria, São Gabriel, Três Passos e Uruguaiana.

No setor de esgotos cloacais, terão prosseguimento as obras que estão sendo realizadas em Passo Fundo, São Gabriel e São Borja.

Serão, ainda, elaborados projetos de abastecimento de água para mais quatro ou cinco cidades, além de serem elaborados os projetos de abastecimento para 20 cidades e de esgotos para cinco cidades.

Frigorífico de Rio Grande: 4.a a Assinatura do Contrato

Deverá ser assinado na próxima quarta-feira, na cidade de Rio Grande, o contrato entre o Departamento Estadual de Portos Rios e Canais e a firma vencedora da concorrência, para a construção do Frigorífico João Mascarenhas, naquela cidade.

Segundo o que nos adiantou o engenheiro Edú Barone, Diretor do Departamento de Portos, o frigorífico terá capacidade para 1.800 toneladas, e será uma obra de alto padrão técnico, sendo mesmo considerado como um dos mais avançados do mundo. O custo está orçado em 850 milhões de cruzeiros, e os trabalhos serão iniciados imediatamente.

NOVA VITORIA DO GREMIO NO "TORNEIO DA LEGALIDADE" — Mantendo-se na liderança absoluta e invicta do "Torneio da Legalidade", o Gremio enfrentou e venceu na noite de ontem no Operário-Ferroviário, de Ponta Grossa, pelo expressivo placar de quatro tentos contra um. A gravura mostra duas fases do prélio realizado sob a luz dos refletores do Estádio Olimpico: o tento de Elton, aos 14 minutos de ações, que inaugurou o placar e a excelente oportunidade perdida por Marino que, depois sòzinho vencer a extrema defesa visitante, e com Arlindo também batido, fêz o mais difícil: arrematou desviado.