DIARIO DE NOTICIAS

S. A. DIARIO DE NOTICIAS

DIRETORES (ERNESTO CORRÊA (JOÃO CALMON (SAY MARQUES
GERENTE — NELSON DIMAS

FUNDADO A 1.º DE MARÇO DE 1925 — ÓRGÃO DOS "DIÁRIOS ASSOCIADOS"

ANO XXXIV — PÔRTO ALEGRE, QUARTA-FEIRA, 26 DE MARÇO DE 1958 — N.º 22

TELEFONES: Gerência ..... 5887 / Assinaturas e V/Avulsa ... 24122 / Redação ..... 24630 / Publicidade 7124

Depois de dez longos anos de vida clandestina Prestes fala aos "Diários Associados"

Luiz Carlos Prestes, ex-secretário-geral do Partido Comunista do Brasil, há dez anos desaparecido, ameaçado por um pedido de prisão preventiva, concedeu uma entrevista exclusiva aos "Diários Associados", no apartamento de familiares seus, em Copacabana. Essa entrevista será publicada, na íntegra, pela Revista "O Cruzeiro", ainda esta semana. Nas fotos colhidas pelo repórter Mário de Moraes, da Revista "O Cruzeiro", vemos: Luiz Carlos Prestes falando ao repórter Mário de Moraes, em um apartamento de Copacabana; Prestes em companhia de sua filha Anita Leocádia; Prestes com suas irmãs, filha e amigos, que saudaram sua liberdade com taças de champanha; e Prestes, pensativo, demonstrando fisionomia fatigada, fotografado de surpresa pelo repórter de "O Cruzeiro"

APOIO DA ESCOLA DE EDUCAÇÃO FÍSICA AO CONCURSO DE "MISS DISTRITO FEDERAL" — Uma das primeiras adesões ao Concurso de "Miss Distrito Federal" Miss Brasil, promovido pelos "Diários Associados", vêm da Escola Nacional de Educação Física. Lá, o "Miss Cabo Frio", parte da fraternal e simpática Escola Nacional de Educação Física. Palestras de apoio e incentivo promovidas pelo seu diretor, dr. Waldemar Fiore, e pela presidente da Diretoria Acadêmica, Maria Angela de Barros, já foram por nós divulgadas, mostrando boa acolhida que vem merecendo da família brasileira o grandioso certame de elegância e beleza. Para focalizar uma das muitas atividades desportivas da ENEF, a equipe de Fotografia dos "Diários Associados" e cinegrafistas da Televisão Tupi estiveram, no último sábado, na piscina daquela Escola, colhendo flagrantes da aula de natação que está a cargo da campeã Maria Lúcia. Não exageramos dizendo que difícil será a escolha de uma candidata da Escola Nacional de Educação Física ao título de "Miss Distrito Federal", já que todas preenchem os requisitos exigidos para representar condignamente o nosso país na competição de "Miss Universo", em Long Beach. As fotos, colhidas naquela oportunidade, são uma demonstração do que afirmamos. Eusi Nascimento e Lenira Ribeiro Pereira, alunas compenetradas dos seus deveres universitários, são, na verdade, a par da graça e da elegância que lhes transparecem dos gestos e atitudes, legítimas representantes da eugenia da mulher carioca. (Fotos Meridional).

DESASTRE NACIONAL A SÊCA NO NORDESTE

200 mil flagelados aguardam socorros

RIO, 25 (Meridional) — Dois aviões da FAB partiram, hoje, levando 8 toneladas de cloraque para o Nordeste — declarou o cel. Frederico Mindello, presidente da COAP. A propósito, esclareceu:

— Na reunião de ontem à tarde, no gabinete do ministro Lucio Meira, da Viação, que preside a Comissão Central de providência para socorro ao Nordeste, nesta crise provocada pela sêca, muitas medidas foram assentadas.

O brigadeiro Correia de Mello, ministro da Aeronáutica, colocou à disposição de seu colega da Viação, os aviões que sejam necessários para o transporte urgente de gêneros alimentícios com destino ao Nordeste, dizendo mesmo que, se necessário, fará realizar até exercícios de pára-quedismo para utilizar aviões nesse transporte.

REMESSAS EM QUANTIDADE

— «Dois aviões são seguir. Outros partirão em seguida levando socorro urgente e para significar que o Governo está atento à situação. A remessa de grandes quantidades, no entanto, começará no dia 28, com a saída do navio "Itaité". A Comissão já está providenciando outro barco que levará quantidade igual à do "Itaité", cêrca de 10 mil volumes, dêste dos carregamentos que partirão de Santos e do Rio G. do Sul.

200 MIL TONELADAS

Como vê — acentuou o coronel Mendello — as autoridades estão orientadas para amenizar a crise que a sêca prolongada está provocando no Nordeste. E a COAP, onde funciona a Sub-Comissão de Abastecimento, age por sua vez, para cumprir a parte que lhe toca: a remessa dos gêneros e o seu envio ao Nordeste.

Quanto à quantidade de flagelados, disse o coronel Frederico Mindello que as estimativas chegadas à Comissão Central sobem a cêrca de 200 mil pessoas.

Dai as providências do Governo federal, no sentido de criar frentes de trabalho para o pessoal nas regiões Nordeste, na Companhia Nacional de Álcalis do Rio Grande do Norte e na Oiticica, sôbre as de Independência Escola e a utilização com os aviões dos Estados, de tanques para o mesmo fim.

O vapor, cuja primeira parte da carga foi por dois aviões da FAB, foi, ontem, comandado pela COFAP, pelo presidente da COAP do Ceará.

DESASTRE NACIONAL

SÃO PAULO, 25 (Meridional) — O governador do Estado enviou ao secretário do Trabalho o memorando seguinte: "O fenômeno da sêca do Nordeste está assumindo feição de desastre nacional, preocupando seriamente o presidente da República e o povo em geral, não podendo não

(Continua na 11.ª página)

O PRESIDENTE E O "CAÇADOR DE LEÕES". — Rio (Meridional) — Como prova sensacional do grande interesse popular que está despertando a exposição de quadros dos famosos do Museu de Arte de São Paulo sob o alto do Museu Nacional de Belas Artes, basta dizer que, na primeira semana de funcionamento, desde cedo, em pouco, mais de meia de 1.500 pessoas percorreram aquelas galerias, contemplando as telas de mestres da pintura célebres em todo o mundo. Na foto, o presidente Juscelino Kubitschek, ladeado pelo sr. Manuel Ferreira Guimarães, presidente do Banco do Brasil, quando admirava o "Retrato de Perrenot, Cardeal de Leões" (1681), de autoria do mestre Edouard Manet. (Foto Meridional)

EM DESFILE SEIS SÉCULOS DE ESPLENDOR NO MUNDO DA ARTE

"Sanchos prudentes tocados pela flama D. Quixote" — Integra do discurso do governador de escritor Jorge Lacerda

RIO, 25 (Meridional) — O Governador Jorge Lacerda, [illegible] de honra à comissão de direção da exposição do Museu de Arte de São Paulo e ao ato de posse dos membros da nova diretoria da Tempo Brasileiro, pronunciou o seguinte discurso:

Esta exposição só poderia ser durante, ter nascido de um dos de Lacerda — dessa fenomenal de [illegible] cidade que capitanea o espírito e os gestos de Assis Chateaubriand.

Foi ela, por certo, o Governador [illegible] de [illegible] no [illegible] de [illegible].

Mas não sabem vós, pois, os Sanchos, prudentes, tocados pela [illegible] D. Quixotes que [illegible] e [illegible] Quixotes. E a vós ela, por vós, pois e sua, [illegible] [illegible] o processo de [illegible] de Sanchos.

Entretanto, os [illegible] [illegible] e [illegible] [illegible] os atributos do [illegible] [illegible] [illegible]

Prêmios em profusão — Desde a linda boneca

Cupão do Monumental Concurso

DIARIO DE NOTICIAS

Semana de 21/3 a 27/3 — Cupão não 69

Troque os seus cupões da semana por uma cautela numerada.

52 SORTEIOS SEMANAIS
4 GRANDES SORTEIOS TRIMESTRAIS
1 MONUMENTAL SORTEIO DE NATAL

Leia diàriamente o "jornal da família gaúcha" e ganhe valiosos prêmios. Tudo de graça!

Carta Patente n.º 183

Até o apartamento — 5 prêmios

Semanais — 5 prêmios trimestrais — 5 prêmios

No monumental sorteio de Natal

CONFERÊNCIA DE CÚPULA: RÚSSIA EXIGE PREÇO DEMASIADO ALTO

Dulles: repúdio dos EE. UU. às exigências da União Soviética

WASHINGTON, 25 (De Donald J. Gonzales, da UP) — O secretário de Estado, John Foster Dulles, declarou hoje que a Rússia estabeleceu um preço demasiado alto para a projetada conferência de chefes de govêrno entre Oriente e Ocidente e que os Estados Unidos estão decididamente resolvidos a não pagar tal preço.

Rejeitando categòricamente as condições propostas por Moscou para a conferência declarou esta manhã em uma entrevista coletiva à imprensa que, se os Estados Unidos pagassem êsse preço "perderiam a camisa" mesmo antes que a reunião fôsse convocada.

O secretário declarou que as notas soviéticas relacionadas com a conferência são cada vez mais ásperas e que, se essas notas são uma antecipação do que ocorrerá na reunião, o melhor será não realizá-la.

Dulles acrescentou, entretanto, que acreditava que os russos estavam ainda dispostos a negociar as condições em que se realizaria a conferência de cúpula, mas que se a última nota soviética recebida em Washington constitui um ultimato as perspectivas de realizá-la são muito negras.

Em um memorando entregue ontem à embaixada norte-americana em Moscou, o Kremlin se manteve firme em suas anteriores exigências, já rejeitadas pelos Estados Unidos. Entre outras coisas, os russos propõem que os ministros do Exterior se reunam no próximo mês, simplesmente para acertar os temas que discutirão com os chefes do govêrno, o número de participantes, a data e lugar da reunião, mas sem entrar na discussão da substância dos problemas pendentes entre o Ocidente e o Oriente. Os Estados Unidos insistem em que essa discussão é uma preliminar indispensável para realizar a conferência de cúpula.

Moscou também insiste em excluir do temário a questão da reunificação da Alemanha e a situação nos países satélites da Europa Oriental. Dulles declarou aos jornalistas que os russos estavam tentando cobrar um preço político demasiado alto pela conferência e que êsse preço era inaceitável.

O secretário expôs claramente o seu pensamento, lendo uma declaração escrita que define, em cinco pontos "o preço político exigido pelos soviétes como condição prévia para uma conferência de cúpula":

1 — Colocar certos governos satélites, como a Tcheco-Eslováquia e a Romania, em um mesmo plano com os governos ocidentais, como a Grã-Bretanha, a França e a Itália.

2 — Aceitação da legitimidade do "govêrno títere" da Alemanha Oriental e aceitação da divisão indefinida da Alemanha.

3 — Fim do acôrdo que deu aos "Quatro Grandes" a "responsabilidade comum" de unificar a Alemanha, uma responsabilidade que foi reafirmada na conferência de chefes de govêrno realizada em Genebra em 1955 (A Rússia insiste em que a unificação germânica é assunto que devem resolver sòmente as duas Alemanhas, o que equivaleria ao reconhecimento da Alemanha Oriental comunista pelas potências ocidentais).

4 — Aceitação da exigência da Rússia para que se lhe dê "paridade numérica" no organismo que tem a seu cargo assuntos tais como o desarmamento, que, mesmo dentro da assembléia geral das Nações Unidas, foi "revisado" segundo Dulles, dá à Rússia um poder de veto em muitas funções da assembléia, o que lhe permitiria "fazer a carga de da grande maioria e debilitar ainda mais as Nações Unidas, levando à assembléia geral as mesmas frequentes querelas que o conselho de segurança". (Este ponto faz uma referência à negativa da Rússia a discutir o desarmamento na nova comissão ampliada de desarmamento das Nações Unidas, por considerar que esta comissão está "arrumada" numèricamente contra ela).

5 — Aceitação de um temário apresentado de forma tal que "virtualmente cada tema — posto em um tipo de ordem — inclina a aceitação de teses básicas soviéticas com as potências ocidentais relutantes".

DISCURSO DO PAPA À JUVENTUDE — CIDADE DO VATICANO — O Papa Pio XII é conduzido em seu trono, na Praça de São Pedro, sob a aclamação de milhares de jovens católicos. Sua Santidade pronunciou na ocasião um discurso dirigido a 100.000 jovens da Ação Católica, dizendo que o mundo estava emergindo de um tenebroso inverno para uma Primeira de esplendor. (Foto United Press).

Processado o ex-chanceler da Bolívia

Chacon teria feito no Brasil declarações contrárias a interesses da Bolívia

LA PAZ, 25 (U.P.) — O ex-ministro das Relações Exteriores, sr. Gustavo Chacon, detido sob a acusação de ter formulado, no Brasil, declarações contrárias aos interêsses da Bolívia, será pôsto à disposição da Justiça ordinária.

O sr. Gustavo Chacon fêz tais declarações quando o Congresso do Brasil considerava a desinteligência surgida sôbre a exploração do petróleo boliviano e os círculos oficiais bolivianos consideraram que as mesmas eram adversas à política nacional, instaurando-se assim processo contra o ex-Chanceler.

O sr. Gustavo Chacon, falando aos jornalistas, que voltou à Bolívia amparado pelas garantias oferecidas pelo govêrno de que nenhuma perseguição seria feita a cidadãos bolivianos. Acrescentou que se defenderá, muito embora não conheça as causas do processo contra êle instaurado. Quanto à maneira como está sendo tratado, frisou que tem sido boa, mas que continuará em oposição vertical ao atual govêrno.

ARMAS ATOMICAS PARA O EXÉRCITO ALEMÃO

BONN, Alemanha, 25 (UP) — O Bundestag (Câmara Baixa), da Alemanha Ocidental aprovou, esta noite, os planos do govêrno de equipar com armas atômicas o Bundeswehr (fôrças armadas).

A aprovação ocorreu pouco antes da meia-noite, depois de um dos debates mais vivos de após-guerra em questões de política exterior e vencendo o obstáculo de proposições da oposição que pediam a organização de um govêrno nacional de emergência e a realização de um plebiscito nacional sôbre a questão das armas atômicas.

UNIÃO INTERPARLAMENTAR VAI REUNIR-SE NO BRASIL

GENEBRA, 25 (De Helen Fisher, da U.P.) — A União Inter-Parlamentar celebrará sua reunião dêste ano no Rio de Janeiro. Será a primeira vez, nos seus 69 anos de existência, que a União se reunirá na América Latina. A conferência realizar-se-á de 25 de julho a primeiro de agôsto. O presidente da União Inter-Parlamentar, sr. Giuseppe Dodacci Pisanelli, da Itália, declarou que até agora a América Latina havia participado muito pouco nas atividades da União, mas confiava em que, a reunião no Rio de Janeiro despertaria mais interêsse em suas atividades. Integram-na 52 países.

A comissão executiva da União reuniu-se, hoje, brevemente aqui. Sua conferência habitual «preliminar» da primavera começará amanhã.

Depois da reunião de amanhã, a Comissão decidirá à portas fechadas sôbre as questões que serão focalizadas na Conferência do Rio de Janeiro. Entre as referidas questões figuram as seguintes:

Como «fortalecer a paz». Incluir-se-á aí um apêlo da URSS para o desarmamento nuclear e outro britânico para a criação de uma fôrça policial internacional.

«Aspectos nacionais e internacionais da liberdade de imprensa e informação».

Contrôle parlamentar das organizações internacionais e supra-nacionais.

Medidas para facilitar o turismo internacional.

A comissão considerou também hoje os pedidos de adesão de Ghana, Líbia e Mongólia Exterior. Os pedidos serão despachados no próximo fim de semana.

Esta semana estarão em Genebra cêrca de 180 parlamentares de 41 países para preparar propostas a serem apresentadas na reunião do Rio de Janeiro.

DOIS BRASILEIROS ESCAPARAM DE MORRER NO DESASTRE AÉREO

MIAMI, 25 (UP) — Sobreviventes do sinistro de um avião de passageiros da Braniff manifestaram hoje que se salvaram porque a asa em chamas se desprendeu do resto do aparelho, e porque os pântanos atenuaram a violência do impacto.

Perderam a vida nove das 24 pessoas que iam no grande avião DC-7, e algumas delas morreram carbonizadas. Quatro eram empregados da Braniff, mas iam com passageiros.

Entre os mortos figuram a srta. Rosaria Rodrigues, do Panamá, e Ricardo Saucedo, peruano.

... reira Madeline Campion, de 25 anos de idade, ambos peruanos e os passageiros Hilton Soares, do Rio de Janeiro, e Emilio Ganut, de São Paulo.

Três dos 15 sobreviventes saíram ilesos dos restos do avião. Outros ficaram feridos.

O desastre ocorreu pouco depois das 3 horas da manhã, hora de Greenwich, a uns seis e meios quilometros do aeroporto de Miami, de onde tinha decolado em viagem para o Rio de Janeiro.

Quando o avião estava a uns 300 metros de altura, de seu lado direito saiu uma bola de fogo. O aparelho estremeceu e caiu ao solo, onde se despedaçou. Uma explosão cortou a asa em chamas a uns 30 metros da cabine principal. A parte da cauda se desprendeu também e ficou a uns 70 metros.

Os mortos e feridos foram foram retirados do lugar em ambulancias e helicopteros. Alguns curiosos aparentemente roubaram objetos de valor das vítimas.

Emilio Ganut, de 27 anos e filho de um proprietário de fábrica de São Paulo, foi uma das quatro pessoas que saíram completamente ilesos do desastre.

Declarou que ia na primeira classe, na cauda, acrescentando: "Voei muitas vezes. Nesta não prestei muita atenção à decolagem. Uns dois minutos depois que decolamos, foi dado o sinal com a luz de que podíamos desatar os cinturões de segurança. Vi que um dos motores do lado direito estava em chamas. Em seguida as chamas surgiram no centro do avião e compreendi que morreríamos. Agarrei-me no assento com uma mão, cobri com a outra a cabeça e comecei a rezar. Então começou a tremer, durante três ou quatro segundos. Parecia que se tinha partido em dois, perto da cauda, quando ainda estavamos no ar. Partiu-se como papel. O lugar onde se partiu estava mais ou menos a um metro e meio diante do meu assento".

Funcionários da Braniff manifestaram que aparentemente Ganut está confuso ao pensar que o avião quebrou no ar. A Braniff afirma que se rompeu ao cair contra o pântano.

SEPULTADO MIKE TODD

"Também estou morta", diz Elizabeth Taylor

HOLLYWOOD, 25 (UP) — "Não é verdade. Diga-me que não é verdade", repetia Elizabeth Taylor aos jornalistas que a encontraram segunda-feira, ainda prostrada pela notícia da morte de seu marido, o produtor Mike Todd, falecido num desastre de avião, no sábado passado. "Gostaria de também estar no avião. Também estou morta", exclamou Mrs. Taylor a qual sofre de forte resfriado, o que a impediu de viajar com seu marido, mas que não a deterá em seu desejo de partir para Chicago, a fim de assistir ao entêrro de Todd, a se realizar hoje, naquela cidade.

EM CHICAGO OS DESPOJOS

CHICAGO, 25 (UP) — O corpo do malogrado produtor Mike Todd chegou hoje a esta cidade, procedente de Albuquerque no Estado de Novo México. Mike Todd será sepultado no cemitério judeu Aaron Dershe Tov, nesta cidade, junto ao túmulo de seu pai, o rabino Chaim Goldbogen. Oficiará a cerimônia o rabino Abraham J. Rose, o qual declarou que não fará nenhum necrológio, em virtude da proximidade da Páscoa judia.

SEPULTAMENTO

CHICAGO, 25 (De Art Anderwood, correspondente da United Press) — O corpo de Mike Todd recebeu hoje sepultura num cemitério judeu dos subúrbios. Os últimos ritos foram realizados pelo rabino Abraham Rose, da congregação Knesseth Israel. A grade impediu que centenas de curiosos que transitavam pela avenida Roosevelt entrassem no cemitério, mas outras centenas o fizeram pelos acessos normais, embora não pudessem chegar ao túmulo.

Estiveram presentes nos atos fúnebres a viuva, Elizabeth Taylor, que veio de avião de Los Angeles, o filho maior de Todd, Mike, seus irmãos David e Frank Goldbogen, sua irmã Sheila Stender e alguns amigos.

Enérgica advertência de Pio XII contra o nacionalismo exagerado

CIDADE DO VATICANO, 25 (U.P.) — O Globo) — O Papa Pio XII advertiu ontem que a "única maneira de impedir que o patriotismo degenere em nacionalismo excessivo e pernicioso é "olhar o mundo através da Igreja. Disse também o Santo Padre: — "Os inimigos de Deus, que semeiam a discórdia e o ódio na Itália, criando obstáculos à sua missão cristã e universal, estão traindo a própria pátria". O Sumo Pontífice fez estas advertências em oração pronunciada na Basílica de São Pedro, perante 15.000 membros da comunidade católica de La Marca, região a nordeste de Roma, da qual é originária a família do Papa. Depois de saudar o povo de La Marca, Pio XII elogiou o regionalismo como uma fôrça digna que deve excluir o amor à Pátria, acrescentando: "Mas também o amor ao país pode degenerar num nacionalismo exagerado e pernicioso. Para que isto não aconteça, deveis colocar a vista mais além do patriotismo: é preciso olhar o mundo. Todavia, só há uma maneira de olhar o mundo e continuar ao mesmo tempo amando a região e a pátria. É preciso ter consciência de uma realidade suprema: a Igreja. É preciso ser parte ativa dela".

A CESAR O QUE É DE CESAR

Mais adiante, disse o Sumo Pontífice que são injustificados os temores dos que julgam ter a Igreja a intenção de intervir nos assuntos políticos italianos dizendo:

"A algumas pessoas na Itália, que realizam uma campanha de agitação, talvez por temerem que o cristianismo tire a Cesar o que é de Cesar como se dar a Cesar o que é seu não fôsse uma ordem de Jesus; como se o laicismo sadio e legítimo do Estado não fôsse um dos princípios da doutrina católica: como se perseverar nos esforços para manter os dois poderes distintos, embora unidos, não fôsse uma das tradições da Igreja".

MORREU FAMOSO AVIADOR RUSSO

MOSCOU, 25 (UP) — Anunciou-se que um dos mais destacados pilotos de prova russo, o coronel Stephan F. Mashkovski, foi morto no cumprimento do dever. Um obituário no diário da aviação russa não dá detalhes de sua morte, mas se presume que ocorreu enquanto provava um novo avião. Mashkovski derrubou onze aviões nazistas durante a II Guerra Mundial e se converteu em piloto de provas em 1943.

A MAIOR DO MUNDO, NO GENERO

BASÍLICA SUBTERRÂNEA SÃO PIO X ENTREGUE AOS FIÉIS

LOURDES, 25 (UP) — A basílica subterrânea São Pio X, a maior do mundo no seu gênero, foi entregue hoje aos fiéis, depois que se encerraram as cerimônias de inauguração, presididas pelo cardeal Angelo Roncalli, representante do Papa Pio XII.

Os ritos de consagração da basílica se iniciaram ontem, com atos exclusivamente dedicados à Igreja e hoje o bispo de Mantua e patriarca de Veneza abriu as portas aos fiéis, após a benção do altar-mor da basílica ovalada.

Mais de cem mil peregrinos afluiram ao santuário a fim de assistir às cerimônias que comemoram o centenário da aparição da Virgem à jovem Bernadette Soubirous e o Dia da Anunciação.

O templo — cujo teto se eleva um pouco acima da superfície da terra — encheu-se imediatamente com os vinte mil fiéis, pois tem capacidade para tanto, ao passo que muitos milhares mais esperavam a vez para entrar. Durante a cerimônia escutou-se a voz do Papa Pio XII que, diretamente da Santa Sé recitou "a oração do Angelus".

O cardeal Roncalli, acompanhado de vários prelados, entre êles monsenhor M. Aranguiz, bispo de Chillan, no Chile, foi o oficiante nas cerimônias de hoje, inclusive a missa solene do meio-dia, após deixar nos quatro altares laterais da basílica relíquias de três santos.

PAPA FALOU AOS PEREGRINOS

CIDADE DO VATICANO, 25 (UP) — O Papa Pio XII falou pelo rádio aos peregrinos reunidos em Lourdes para comemorar o centenário do aparecimento da virgem Maria à Bernadette e recitou as palavras da oração de Maria desde o palácio apostólico da Santa Sé, pelo centenário da aparição da virgem Maria à Bernadette, e fêz a oração do Angelus.

O secretário de Estado adjunto do Vaticano, monsenhor Angelo Dellacqua, o diretor da rádio do Vaticano R. P. Antonio Stefanizzi, e outros sacerdotes da emissora entoaram as respostas às palavras recitadas pelo Papa. O hino do arcanjo São Gabriel finalizou a cerimônia.

As palavras do pontífice constituiram o ponto culminante das celebrações de hoje por ocasião do «Dia da Anunciação», que recorda o dia em que a virgem Maria que o filho de Deus o anjo anunciou o nascerla dela.

TERREMOTO EM ST. THOMAS NAS ILHAS VIRGENS

ST. THOMAS, Ilhas Virgens, 25 (UP) — A's 18.45 horas GMT foi registrado aqui um forte terremoto, que não causou danos, nem vítimas.

ARABIA SAUDITA

FAISAL ASSUME O COMANDO DAS FORÇAS ARMADAS

CAIRO, 25 (De Wilton C. Landers, da UP) — A rádio de Meca anunciou hoje que o príncipe Faisal, da Arábia Saudita, assumiu hoje o contrôle das fôrças armadas, completando assim os poderes que o seu irmão, o rei Saud, lhe conferira antes nos assuntos internos, relações, exteriores e finanças.

A notícia coincidiu com alguns despachos diplomáticos recebidos aqui, segundo os quais foi a pressão da família árabe saudita o que induziu Saud a dar a seu irmão os plenos poderes administrativos.

ANUNCIA A INDONÉSIA VITÓRIAS CONTRA OS REBELDES EM SUMATRA

SINGAPURA, 25 (UP) — As fôrças do govêrno central da Indonésia, segundo se informou nesta cidade, anunciaram novos triunfos sôbre os rebeldes, no campo de batalha. Notícias procedentes de Jacarta dizem que os rebeldes se estão rendendo em grande numero às tropas do govêrno, que avançam pela região petrolífera e de produção de borracha.

Enquanto isso, em Jacarta, segundo informou o correspondente da United Press, Arnold Dibble, houve uma manifestação diante da embaixada dos Estados Unidos. Os estudantes atacavam a Organização do Tratado da Ásia Sul-Oriental (OTASO) e pediam que os Estados Unidos deixassem de enviar armas para os rebeldes de Sumatra.

Linda Christian entre o amor e um cargo diplomático no México

RIO, 25 (UP) — A bela e perigosa atriz de cinema Linda Christian, declarou hoje que, embora continue recebendo propostas de matrimônios no Brasil, está pensando em aceitar um pôsto diplomático do govêrno mexicano.

Linda Christian, ex-espôsa do ator Tyrone Power e cidadã mexicana, disse rindo hoje à United Press que recebera numerosos oferecimentos de casamento, além de centenas de cartas de solidariedade para com ela, como resultado da manifestação hostil que o milionário brasileiro Francisco "Baby" Pignatari lhe fizera sábado diante de seu hotel, que diziam: "Que se vá Linda".

A atriz, que revelou ontem que outro milionário brasileiro, Direcu Fontoura, lhe havia privado de seu passaporte e se negava a devolvê-lo enquanto não se casasse com êle, declarou hoje que Fontoura continua retendo o passaporte, porem, que confiava em que lhe entregará em breve.

Revelou, também, que considera a idéia de aceitar um posto diplomático que lhe fôra oferecido pelo govêrno mexicano, quando estêve em seu país em fevereiro passado, estando ainda comprometida com Pignatari.

Como se sabe a imprensa disse que Pignatari rompeu posteriormente o compromisso, e, desde então, não se tornou surdo aos apelos da atriz para que cumpra a sua palavra, como tambem organizou-lhe manifestações hostis. Quanto ao incidente com Fontoura, Christian disse que hoje o consul mexicano lhe oferecera um novo passaporte, porem que ela quer apenas o que está em mãos do milionário brasileiro, porque nele estão as datas e os lugares mais felizes em que percorrera o mundo com Pignatari.

BOLETIM INTERNACIONAL

ELEMENTO DE SEGURANÇA IMPRESCINDÍVEL

O debate relativo às armas nucleares e à construção de bases e rampas para foguetes balísticos intercontinentais oferece na Grã-Bretanha e na Alemanha, aspectos particulares e diversos.

Os alemães não possuem bombas de hidrogênio ou atômicas próprias, pois se acham proibidos de fabricar êsses mortíferos engenhos no tratado de paz que assinaram com os Estados Unidos, a Inglaterra e a França. A discussão no Bundestag limita-se ao problema de consentimento do govêrno para que sejam construidas aquelas bases e rampas por conta da OTAN em territórios da República Federal. É pois uma questão de saber se a Alemanha ocidental deve ou não deve manter o respeito os compromisso assumidos pelo chanceler Adenauer com a Organização do Tratado do Atlântico Norte para a defesa e segurança do Ocidente.

Vimos em comentários feitos nesta coluna que os socialistas e os democratas independentes têm combatido com energia o assentimento dado pelo govêrno de Bonn para que aquelas bases e rampas sejam instaladas em solo alemão, segundo os interêsses estratégicos da OTAN.

Por sua vez, o chanceler Adenauer rebate os argumentos dos seus adversários, sustentando que não se trata apenas de manter um compromisso fundamental nas diretrizes da política externa da Alemanha mas também de levar o possível agressor a deter-se no uso das armas nucleares pelo meio das represálias imediatas.

A Inglaterra está em posição diferente. Ela própria possui armas atômicas e de hidrogênio, achando-se nessa matéria no mesmo grau de adiantamento dos Estados Unidos e da União Soviética. O que os adversários das armas nucleares estão exigindo é não apenas a desistência de fabricar novas bombas ou de experimentá-las, mas também a destruição dos estoques existentes.

Cadeias de jornais poderosos, como a de Lord Beaverbrook, formam na corrente favorável à desistência das armas nucleares alastrando-se o movimento de opinião pública contra os esforços do govêrno para colocar o país no mesmo nível de poderio atômico das duas outras grandes potências que o possuem.

O argumento de que lançam mão os adversários das armas atômicas, tanto na Alemanha como na Inglaterra, parece, no entanto, extremamente débil. Tais armas, dizem, constituem uma provocação a ataques nucleares. A Alemanha e a Inglaterra acham-se expostas a uma agressão imediata da Rússia sob o pretexto de destruir-se as suas rampas e bases de foguetes e aviões, o que não aconteceria se os dois países não tivessem em seu território, ou em seus arsenais, as armas nucleares, suas ou da OTAN.

Que garantias podem ter os governos de Bonn e de Londres de que os russos não os atacarão, apenas porque não dispõem de bombas de hidrogênio ou atômicas para responder ao ataque? Nenhuma. Pelo contrário, colocados em posição de não poderem se defender, com igualdade de armas, estarão na iminência inclusive de ser vítimas de uma chantagem, devendo ceder ao inimigo sob a simples ameaça de um ataque nuclear.

A possibilidade de um contra-ataque, de igual perigo e eficiência, constituirá um elemento de garantia e segurança e a única proteção possível de que nenhum govêrno consciente dos seus deveres está em condições de prescindir.

CANDIDATURA DO PTB-PRP IRÁ...

(Continuação da Última Página)

gador Crisanto Paula Dias, titular do cargo, e no plenário os seguintes juizes, pela ordem numérica e de cadeiras: des. Carlos Flôres, des. Sizirio Bastos, dr. José Figueiredo, dr. Silva, dr. Cesar Dias Filho, dr. João Campos Duhá e dr. Azadil.

Após a abertura dos trabalhos, será dada a palavra ao relator do feito para o competente relatório. Logo após emitirá parecer oral o procurador da República, prof. Geraldo Rocha, que deverá ocupar a tribuna por hora e meia. Seguir-se-ão com a palavra o relator, dr. Campos Duhá, e os demais juizes, na ordem acima enunciada.

Para sustentar e rebater a impugnação encaminhada pelo sr. Guilherme Mariante e sua espôsa, falarão êsse constituinte estadual de 1947 e o delegado João Caruso, do PTB.

Em caso de não haver pedido de vistas ao processo, será efetuada a votação. Segundo cálculos feitos pelos "experts" em matéria de processo eleitoral, o julgamento terminará às 20 horas.

O desembargador Crisanto de Paula Dias, presidente do TRE, já determinou providências especiais para facilitar a tarefa da imprensa, considerando o reduzido espaço de que dispõe êsse órgão de justiça especializada no antigo casarão da rua Duque.

PARECER FAVORA'VEL DO PROCURADOR

O sr. Geraldo Otavio Rocha entregou ao cartório eleitoral do TRE o seu parecer ao feito em referência. Em 16 laudas datilografadas aquêle representante da República — que não tem direito a voto nas decisões do TRE — manifesta-se pela elegibilidade do sr. Leonel Brizola. Quanto à preliminar levantada pelo único impugnante dessa candidatura, o parecer do procurador da República recomenda que se aguardem as novas instruções — que não poderão, é evidente, contrariar a Lei Eleitoral vigente que deverão emanar do Superior Tribunal Eleitoral. O sr. Geraldo Otavio Rocha defenderá seu ponto-de-vista, sexta-feira, oralmente.

Churchill poderá voltar breve para a Inglaterra

ROQUEBRUNE, Costa Azul, 25 (UP) — Sir Winston Churchill está novamente em pé «depois de uma passageira recaída, e poderá voltar à Grã-Bretanha quando o tempo fôr mais favorável», segundo declarou esta tarde aos jornalistas Anthony Montague Browne, seu secretário particular, ao informar-lhes do restabelecimento do veterano homem de Estado, que, aos 83 anos de idade, sofreu um acesso de pneumonia e pleurisia dia 18 de fevereiro, e sábado último teve que voltar ao leito.

Montague Browne disse que seu informe à imprensa não tem caráter de boletim oficial sôbre o estado de Sir Winston, pois «não há necessidade dêle», e provàvelmente não haverá «porque não há motivo para isso».

Churchill, que passava aqui uma temporada na vila La Pausa de seu editor, Emery Reves, tinha saído dela só uma vez depois de seu acesso o mês passado. Dia 15 do corrente foi de automovel almoçar num de seus restaurantes prediletos, mas ao regressar não se sentiu bem, e uma semana depois teve que guardar o leito. Não obstante, a recaída foi passageira.

Embora os amigos e admiradores do velho estadista em todo o mundo sentiram grande apreensão com a notícia da recaída, sua família, os médicos e os chegados sòmente exteriorizaram otimismo.

Ainda estão aqui, acompanhando-o, sua espôsa, lady Churchill, e sua filha mais jovem, Mary Churchill Soames, de 35 anos de idade, espôsa do membro conservador do Parlamento, Christopher Soames.

DR. JAYME DOMINGUES
CLINICA DE DOENÇAS DO CORAÇÃO
AV. SALGADO FILHO 104 — FONE 8758
EXCLUSIVAMENTE COM HORA MARCADA

NOVO GABINETE NA URSS: BULGANIN VAI DEMITIR-SE

Importantes modificações estão sendo previstas para amanhã, na sessão do Soviete Supremo

MOSCOU, 25 (UP) — O govêrno Bulganin demitir-se-á, e um novo Gabinete será constituido quando da sessão do Soviet Supremo da URSS, que será iniciada nesta Capital quinta-feira, 27 do corrente.

Embora apenas se trate de procedimento habitual, depois da renovação dos órgãos legislativos, êste ato, a eleição do Presidium permanente do Soviet Supremo e do chefe do Estado, para o período de quatro anos, constituirão as mais espetaculares medidas do novo Parlamento que foi escolhido nas eleições de 16 do corrente.

Nos meios autorizados desta Capital, não esperam mudanças fundamentais quanto à composição de novos órgãos dirigentes. Todavia, consideram, as atuais modificações poderiam permitir que fôssem tiradas interessantes conclusões, no que concerne à evolução da situação interna do país.

SEM INFLUENCIA

De qualquer modo, mudanças de personalidades de cúpula, do Executivo, não exerceriam influência alguma substancial na política da URSS, principalmente no plano internacional". "A Comissão verdadeiro senhor do país" — Sr. Khrutchev. As bases da política externa soviética aliás, foram definidas pelo Sr. Khrutchev, por várias vêzes, em seus discursos, e pelo Sr. Bulganin, em suas mensagens aos ocidentais. Todavia, não está excluido que uma exposição geral da situação internacional seja feita na sessão do Soviet, pelo Ministro das Relações Exteriores, pôsto que o Sr. André Gromyko, segundo tôda a evidência, deve conservar.

REORGANIZAÇÃO

Além disso, o Soviet tem de examinar o problema da reorganização das "M. T. S." (estações de máquinas agrícolas e de tratores) bem como a modificação do estatuto dos "kolkhozes" (fazendas cooperativas), à base das decisões da Comissão Central e das "Teses de Primeiro de Março", do Sr. Khrutchev. Por outro lado, o Parlamento apenas terá de sancionar a reforma, já praticamente adotada e mesmo parcialmente posta em vigor. É igualmente possível que um primeiro balanço da "descentralização industrial", resolvida em maio do ano passado seja executado nessa oportunidade.

Notam, à margem da ordem do dia da sessão, que, pela primeira vez desde a guerra, deputados da República Caucasiana Tchetcheno-Inguche e da região autônoma de Kalmuka, no Volga — cujas populações tinham sido deportadas "por traição maciça", por Stalin, e depois reabilitadas no ano passado — terão assento no Soviet. Quanto à "região autônoma judaica" de Birobidjan, apenas estará representada.

Os membros do "grupo anti-partido", Srs. Molotov, Malenkov, Kaganovitch e Chepilov não foram reeleitos, o que também ocorreu com o Marechal Georges Jukov. Finalmente, entre os "grandes desaparecidos", é assinado o Sr. Maxime Saburov, outrora grão-senhor da planificação soviética, o qual desde julho do ano findo desapareceu da cena política.

NOTAS & NOTÍCIAS

Conselho Estadual de Contabilidade

Hoje às 10 horas na rua Duque de Caxias 712 haverá uma sessão extraordinário do Conselho Estadual de Contribuintes quando serão oferecidos os seguintes recursos:

Relator Cons. Domingos Ernesto Paganelli: — Lojas Americanas S.A. Pôrto Alegre Recorrente. Italo Germano Bergamo Pôrto Alegre. Recorrido. Bergman Dehnhardt e Cia. Ltda., Pôrto Alegre. Recorrida.

Relator Cons. Jonas Cunha de Carvalhosa: — Ney José de Carvalho Ramos, Pôrto Alegre. Recorrido Comercial Grazziotin Ltda., Passo Fundo. Recorrida. "União Sul Brasileira de Cooperativa" (Coop. Central), Pôrto Alegre Recorrida. Arrozeira Brasileira S.A., Pôrto Alegre. Recorrida Fernando Aldo Hertel, Pôrto Alegre. Recorrido. Indústria, Comércio e Navegação — Sociedade Vinicola Rio Grandense Ltda., Bento Gonçalves. Recorrida Frigorificos Nacionais Sul Brasileiros S.A., Carazinho. Recorrida. Dolzira Baranda Dias, Pôrto Alegre. Recorrida. Pedro Ferreira Alvares, Pôrto Alegre. Recorrido Jaime Cirino Machado de Oliveira, Pôrto Alegre. Recorrido.

Relator Cons. Antonio C. S. Pires: Maximiliano José Ienz, Pôrto Alegre. Recorrente. Sibisa Sirotsky Birmann S.A. — Comércio e Indústria, Passo Fundo. Recorrida e Recorrente.

Serviço de Habeas-Corpus

Na semana que se inicia em 23 e termina em 29 do corrente estará de plantão para o recebimento de petições de habeas-corpus e o necessário encaminhamento ao juiz competente, o ajudante substituto do Escrivão, do 5.o Cartório do Crime em pleno exercício, Carlos José Amoretty Souza, residente à rua Santo Antônio, 545, ap. 7.

G. B. O. Exército

O G.B.R. Exército está avisando que iniciará hoje o pagamento das pensionistas a seu cargo, obedecendo a seguinte ordem:

Dia 26 — Das letras A a L.
Dia 27 — Das letras M a Z.
Horário das 8 às 11 e das 13 às 16.

Solicita a referida entidade que sejam observados os dias designados para cada letra e o horário.

Voto de louvor ao Prefeito

O prefeito Leonel Brizola recebeu comunicação da Câmara de Esteio, de que aquela Casa aprovou um voto de louvor ao chefe do executivo pôrto-alegrense, por motivo de sua decisiva atuação em favor da importação de maquinaria rodoviária para 72 municípios do Rio Grande do Sul.

A comunicação é feita através do seguinte ofício: «Ilmo. Sr. Dr. Leonel de Moura Brizola, DD. Prefeito Municipal — Pôrto Alegre. Em sessão plenária, realizada em 11 do corrente mês, êste Legislativo aprovou a proposição do vereador Lirandro Araujo Filho, no sentido de oficiar a V. S., certificando-lhe do voto de louvor que ficou consignado em ata, pelo seu magnífico desempenho, junto às autoridades federais, conseguindo para diversos municípios gauchos, máquinas rodoviárias, cooperando, assim, magistralmente para o progresso de nosso querido Rio Grande do Sul. Colhemos o grato ensejo para apresentar-lhe os protestos de alta estima e distinta consideração. (ass.) Darcy Zolin, presidente; e Hugo Guilherme Klein, secretário».

O TEMPO

Pôrto Alegre: (Das 16 horas de têrça às 21 horas de quarta)
Tempo: Bom com aumento de nebulosidade.
Temperatura: Estável à noite. Em ascensão de dia.
Ventos: Do quadrante leste. Das 21 horas de quarta às 21 horas de quinta: Perturbar-se.
Estado do Rio Grande do Sul: (Até 21 horas do dia 26)
Tempo: Bom com aumento de nebulosidade.
Temperatura: Em ascensão.
Ventos: Sueste a nordeste.
Estado de Santa Catarina: (Até 21 horas do dia 26)
Tempo: Bom com nebulosidade.
Temperatura: Estável.
Ventos: Do quadrante leste.

TEMPO OCORRIDO

Pôrto Alegre: (Das 16 horas de segunda às 16 horas de têrça)
Tempo: Bom.
Temperatura: Minima: 13.2 às 8 horas. Máxima 27.0 às 15 h 30 m.
Ventos: Predominaram os do quadrante leste.
Estado do Rio Grande do Sul: (Das 9 horas de segunda às 9 horas de têrça)
Tempo: Bom.
Temperatura: Máxima: 31.2 em Irai. Minima: 5.8 em São Francisco de Paula.
Ventos: Predominaram os do quadrante leste.
Estado de Santa Catarina: (Das 9 horas de segunda às 9 horas de têrça)
Tempo: Bom com nebulosidade.
Temperatura: Máxima: 28.2 em Brusque. Minima: 5.6 em São Joaquim.
Ventos: Predominaram os do quadrante leste.

Calçamento da Rua João Manoel

A Secretaria Municipal de Obras e Viação vem de iniciar os trabalhos de calçamento, com paralelepipedos, da rua João Manoel, situada entre a Rua Santana e a Av. João Pessoa, ao lado do novo prédio do Colégio «Julio de Castilhos». A informação foi prestada pelo engenheiro Daniel Ribeiro, titular daquela Secretaria, que assegurou um rápido andamento daquelas obras.

Água para a rua Frederico Etzberger

O titular da Secretaria Municipal de Aguas e Saneamento, eng. Mário Maestri, informou que se encontra concluida a rêde de suprimento de água para a Rua Frederico Etzberger, no fim da linha dos bondes Teresópolis.

No decorrer desta semana estarão concluidos os exames bacteriológicos da água, para que os moradores daquela rua e adjacências possam se dirigir ao Departamento de Ligações Domiciliares, no 6.º andar do edifício novo da Prefeitura, a fim de solicitarem ligação de água para as respectivas moradias.

O abastecimento de água para a Rua Frederico Etzberger se fará através da subestação da Vila São Caetano, e deverá beneficiar as populações de diversas ruas daquela populosa zona.

— "Não insista, senhora! O cão é estrangeiro e não podemos deixá-lo passar sem abri-lo..."

Plano de Eletrificação

O governador Ildo Meneghetti assinou decreto declarando de utilidade pública, para fins de desapropriação, uma faixa de terras com a largura de 62 m. e o comprimento de 22.654,51, necessária à linha de transmissão Vila Scharlau-Cachoeirinha, do Plano de Eletrificação do Estado.

Propaganda Turfística

Na Secretaria das Obras Públicas foi assinado têrmo de contrato com a Rádio Sociedade Farroupilha para a execução do programa de propaganda turística denominada de «Querência em Querência», pelo preço de Cr$ 55.000,00 mensalmente, num total de Cr$ .... 495.000,00.

Cadeias Civis

Na Comissão de Reaparelhamento Penitenciário acham-se abertas concorrências públicas para a execução das obras de construção dos edifícios destinados às cadeias civis de Cruz Alta e Novo Hamburgo.

Representação oficial

O governador Ildo Meneghetti fêz-se representar, anteontem, pelo subchefe de sua Casa Militar, major Menna Barreto Lampert, na recepção oferecida pelo cônsul inglês nesta Capital, sr. W. M. Stout, ao embaixador de Sua Majestade Britânica junto ao govêrno brasileiro, Sir Geoffrey Wedgwood Harrison, ora em visita oficial ao Rio Grande do Sul.

Esporte Clube Igrejinha

Acompanhados do deputado Romeu Scheibe, estiveram, ontem, no Palácio Piratini, sendo recebidos pelo governador Ildo Meneghetti, os srs. Harry Kichler, presidente do E. C. Igrejinha, vereador Nestor Egon Reuch e sr. Nelson Trott, que trataram com o chefe do Executivo estadual de interêsse daquela sociedade e ao mesmo tempo que agradeceram as providências tomadas enviando um topógrafo para fazer o levantamento do trecho de estrada Taquara-Igrejinha.

O BANCO AGRICOLA-MERCANTIL inaugurou no dia 22 de março corrente a Agência Conceição, situada no n.º 81 da Av. Farrapos, junto à Rua da Conceição. Essa nova Agência bancária tem como gerente e contador os srs. Accioly Fernandes e Victor C. Broda. O flagrante acima fixa uma parte da assistência que compareceu aos atos inaugurais. A casa foi pequena para acolher o grande número de amigos e convidados que foram levar seus cumprimentos à direção do Banco Agricola-Mercantil, por mais esta iniciativa que, por certo muito beneficiará o desenvolvimento das atividades comerciais da zona circunvizinha à nova agência bancária, proporcionando, outrossim, ao povo em geral, maiores comodidades para utilizar-se dos serviços do conhecido estabelecimento de crédito.

Visita a orizicultor enfermo

Por intermédio de seu ajudante de ordens, capitão Thomaz Lomando, o governador Ildo Meneghetti visitou, ontem, no Pavilhão São José do Hospital São Francisco, o sr. Durval Ribeiro, orizicultor residente em Camaquã, vítima de um acidente.

Govêrno do Estado

Despachou ontem com o governador Ildo Meneghetti o sr. Helio Carlomagno, secretário do Interior e Justiça.

Em audiência foram recebidos: dr. João Dêntice, deputados Peracchi Barcellos e Romeu Scheibe; eng. José Bonifácio Dias da Costa, diretor-geral do DEPRC; vereadores Osório da Rosa, Otavio Germano, prof. Ulrich, padre A. Lammatto, de Caxias; dr. Cesar Alves, Irmão Vitricio e comissão de Santa Maria, Domingos Paganelli e Armando D'Elia.

Secretaria do Govêrno

O dr. Adail Morais, secretário do govêrno, recebeu ontem: Zilah Marlene Matzembacker, L. Saraiva, Beatriz Mello, Zilah Fonseca dos Santos, Ruben Dienbinger, ten. Gentil Batista, Antenor Mendes, Anita A. da Fontoura, Osmandyl Degellmann, Lenny Sarillo, dr. Frederich Tempel, Mauro Mendes Martins, Mauro Medes Martins, Aristoles Machado, João Carlos Gomes, Sebastiao Leandro Ribeiro Homem e Rafael Galla.

Base Aérea de Pôrto Alegre

Esteve, ontem, em visita ao governador Ildo Meneghetti, que o recebeu no salão nobre do Palácio Piratini, o novo comandante da Base Aérea de Porto Alegre, coronel-aviador Paulo Sobral R. Gonçalves. Acompanhava êsse oficial superior da FAB o ten.-cel. aviador Luiz Gomes Ribeiro, que estava no comando interino daquela corporação, e o cel.-av. Linhares, chefe do Estado-Maior.

IMPÔSTO SINDICAL

A Federação dos Contabilistas do Rio Grande do Sul, informa aos interessados, particularmente aos contabilistas, cuja classificação profissional seja de guarda-livros, técnicos em contabilidade, perito-contador, e demais profissionais que exerçam suas atividades em estabelecimentos bancários, que o Impôsto Sindical é devido aos Sindicatos do nosso Estado, com sedes nas cidades de Bagé, Cruz Alta, Livramento, Passo Fundo, Pelotas, Pôrto Alegre, Rio Grande, Santa Cruz do Sul e Santa Maria.

A fim de assegurarem os seus direitos, devem os interessados notificarem a opção dos seus recolhimentos às emprêsas nas quais exerçam a sua atividade. Na sede social, rua Riachuelo, n.o 1641, 1.o andar, pela manhã, o consultor jurídico da Federação atenderá os contabilistas interessados.

Sr. Isabel Starosta

Em nome do governador Ildo Meneghetti o capitão Hélio Moro Mariante visitou, ontem, no Pavilhão São José, do Hospital São Francisco, o sr. Israel Starosta, comerciante em Pôrto Alegre, que se encontra naquele nosocômio.

Sr. Sylvio C. Torres

Em visita de cortesia ao governador Ildo Meneghetti, esteve, ontem, no Palácio Piratini, o sr. Sylvio C. Torres, presidente da Associação Comercial de Porto Alegre e da Federação das Associações Comerciais do Rio Grande do Sul, que acaba de regressar do Rio de Janeiro.

Dom Luis de Nadal

Esteve, ontem, na Palácio Piratini, onde manteve longa conferência com o governador Ildo Meneghetti, S. Revma. Dom Luiz de Nadal, bispo da Diocese de Uruguaiana, neste Estado.

Centro de Saúde de Rio Grande

Sexta-feira próxima será inaugurado o Centro de Saúde de Rio Grande, recentemente construido pelo Estado, por determinação do governador Ildo Meneghetti, que atende, assim, velha aspiração do povo rio-grandino. Para assistir à solenidade de inauguração, partirão para aquela cidade membros da alta administração do Estado.

Leilão na Alfândega

A Alfândega de Pôrto Alegre está avisando que levará em leilão, em 2a e 3a praças, respectivamente, nos dias 28 e 29 do corrente, às 9 horas, a seguinte mercadoria: relógios de pulso para senhoras e homens e meias de nylon para homens.

Tesouro do Estado

O Tesouro do Estado pagará hoje, dia 26.3, as seguintes firmas: A. Mario Pent, Atlantic Refining Co. of Brasil, Bienro S. A., Bromberg S. A., Ceratti Irmãos, Cia. Brasileira de Medidores, Cia. Energia Elétrica Riograndense, Cia. Telefonica Nacional, Cia. Jornalistica Caldas Junior, Caixas Registradoras National, Distribuidora de Papeis e Artes Gráficas, Drogaria e Farmácia Catarinense, Esso Standard do Brasil, Emprêsa Construtora Ernesto Waehke, Figueiras S. A., Freitag Banermann e Cia., Fernandes Costa e Cia. Ind. Reunidas Irmãos Spina, Irmãos Iocipe, Importadora Medico Hospitalar Sul Ltda., João Odolinski, Jolodi S. A., Livraria do Globo, M. Gonçalves e Cia. Ltda., Meshla S. A., Moyses Gabriel Flores Zalvasin e C., Pedro Paulo Witter, Pirelli S. A. Quimica e Farm. Proquilar S. A., Sul Brasil de Com. e Imp. S. A., Sul Eletrica Ltda., S. A. Tubos Brasilit, Soc. Navegação Cruzeiro do Sul Ltda., Fundimed — Fund. de Tipos Modernos e S. A. Ind. Reunidas Marchionatti.

Ex-Combatente

A Diretoria da Associação dos Ex-Combatentes do Brasil, Secção do Rio Grande do Sul, está convocando os associados em pleno gôzo de seus direitos sociais, para a Sessão de Assembléia Geral, a ser realizada na sede desta entidade, à Galeria Municipal, sala 103, no dia 29 do corrente mês, com início em 1.a convocação às 15 horas, e em 2.a e última convocação, às 16 horas, com a seguinte ordem do dia:

a) — Prestação de contas do exercício de 1957; b) — Apresentação das chapas eleitorais.

Receita do Tesouro

A Diretoria da Receita do Tesouro do Estado está solicitando o comparecimento dos seguintes interessados, todos desta Capital, a fim de tratarem de assuntos de seus interesses: Irene Fontella, Alfonso Backes, Manoel O. Dias, Soc. Literaria e Caritativa Sto. Agostinho, Federação das Cooperativas de Produtores de Mate Riograndense Ltda., João J. S. Ferreira, Paulo A. Marquart, Arnoldo S. Junior, Marcos L. Fauth, Amilcar B. da Silva, Adyr C. da Silva, Odon C. C. Monteiro, Olga Soares, Caetano A. Vasco, Arthur C. Faria, Congregação S. de Sta. Dorotéia, Fundação dos Funcionários da Varig, Almerindo F. Braga, Legião B. de Assistência, Miguel Rodrigues, Aeroclube do Rio Grande do Sul, Sylvia W. L. Vinal, União de Umbanda do Rio Grande do Sul, João C. Schilling, Rubens F. Kramer, Irmandade do Divino Espirito Santo, Victor Muniz, Manoel A. Silva, Ludgero V. da Silva, Alzo Flores, Roy F. Loureiro, Cezar Di Giorgio, Soc. de Assistencia Social e Educacional, Armando de S. Machado, Antonio V. S. Pacheco, Darcy F. Faedrich, Atanasilda Leão, Julio E. Saint Pierri, Lorenço P. Kohler, Olegario D. Duarte, José F. da Silva, Eva de O. Marques, Paulo L. de Azevedo, Antonio B. Paim, Sociedade Espirito Obreiros do Senhor de Pôrto Alegre, Carmen Silveira e Osas A. Barcellar.

TOMARÁ POSSE HOJE O NOVO TITULAR DA CAPITANIA DOS PORTOS DO RIO G. DO SUL

O flagrante acima, colhido pela objetiva do DIARIO DE NOTICIAS, mostra o cap. Eddy S. Espellet (à esquerda) ao lado de seu substituto, cap. André Stefano Guimarães, o novo titular da Capitania dos Portos do Rio Grande do Sul. Sôbre a mesa vê-se o bronze com que o gen. Jaime de Almeida e oficiais de seu estado-maior homenagearam o cap. Eddy S. Espellet.

Chegou ontem, via aérea, procedente da capital da República, o capitão-de-fragata André Stefano Guimarães, que foi recebido no aeroporto local por altas autoridades militares. O cap. André S. Guimarães, que já ocupou o comando da Capitania dos Pôrtos do Rio Grande do Sul, em Pôrto Alegre, foi recentemente nomeado para ocupar novamente o mesmo cargo, em substituição ao capitão-de-fragata Eddy Sampaio Espellet, designado para alto pôsto na Escola Naval de Guerra.

VISITA AS AUTORIDADES

O cap. André S. Guimarães, em companhia do cap. Eddy S. Espellet, visitou ontem à tarde o governador Ildo Meneghetti, o comandante do III Exército, o comandante geral da Brigada Militar, além de outras autoridades.

HOMENAGEADO COM UM GALETO

A' noite de ontem, o cap. André S. Guimarães foi homenageado no Galeto Independência, por numeroso grupo de amigos desta capital.

TRANSMISSÃO DO CARGO

Será hoje às 12 horas a cerimônia da transmissão do cargo, na sede da Capitania dos Pôrtos, ocasião em que o cap. André S. Guimarães receberá do cap. S. Espellet as funções que o mesmo vinha desempenhando com tanto brilhantismo.

Rêde Ferroviária Federal responde pelo passivo da E. F. Central do Brasil

RIO, 25 (Meridional) — A Rêde Ferroviária Federal S.A., assumindo o passivo e ativo da Estrada de Ferro Central do Brasil, por lei transferido, não só ficou com os bens e direitos, como também com os compromissos que oneravam as emprêsas objeto da incorporação.

Dessa forma o Juiz Rafael Rolim, da 1a Vara da Fazenda Pública, indeferiu os embargos nos autos da execução de sentença que Rua Carvalho da Costa promoveu contra a embargante, através da Carta de Sentença extraida dos autos da ação ordinária que lhe moveu contra a então Estrada de Ferro Central do Brasil.

RAZÕES

A Rêde Ferroviária alegou que jamais foi parte no processo principal e sustentou que não poderia ser executada para saldar uma condenação imposta à Estrada de Ferro Central do Brasil.

No seu despacho, o juiz diz que os argumentos trazidos pela executada não são novos e, sim, os mesmos já apresentados em petições anteriores que mereceram indeferimento, em face das razões alegadas pela própria União Federal.

Na promoção da Procuradoria da República ficou patente que a Estrada de Ferro Central do Brasil desapareceu como entidade jurídica "por si" e em razão da lei, não há como possa continuar a ser sujeito passivo da ação, mesmo na fase executiva ou de liquidação.

DESPACHO

"Sempre que uma pessoa jurídica sai do mundo do direito, por dissolução, fusão, incorporação, etc., e há, em juizo, ação pendente, habilitam-se os seus sucessores, sub-rogados para o prosseguimento da contenda.

Na espécie, há, realmente, uma sub-rogação legal. A Rêde Ferroviária Federal S.A. assumiu o passivo e o ativo da Estrada de Ferro Central do Brasil, isto é, ficaram-lhe, por lei, transferidos não só os bens e direitos, como também os compromissos que oneravam as emprêsas, objetos da incorporação. Sôbre esse ponto, não pode haver a menor dúvida.

Nestas condições, não há como reconhecer à Executada qualquer direito ao que ora pleiteia, uma vez que nos presentes embargos não se encontra matéria nova. Isto pôsto: Julgo improcedente os embargos e determino que a execução prossiga em seus têrmos legais, pagas as custas pela embargante".

NORMAS PARA O PAGAMENTO DOS INATIVOS DA V. FÉRREA

Por solicitação da Associação dos Ferroviários Aposentados, reproduzimos, a seguir, o ofício G-42, de 19 de fevereiro findo, do Governador do Estado ao Administrador Federal da Viação Férrea, já divulgado no Boletim do Pessoal daquela Rêde:

"Senhor Administrador Federal — Tendo em vista os entendimentos mantidos com essa Administração Federal pelo engenheiro Vicente Cortazzi, apraz-me levar ao seu conhecimento que aprovei as normas assentadas, cuja execução estou autorizando, nos seguintes têrmos: 1 — A Viação Férrea entregará à Secretaria da Fazenda até o dia 5 de abril do corrente ano, as folhas de pagamento das diferenças de proventos dos inativos da rêde, relativas ao mês de março, já com a inclusão do acréscimo de 70%, correspondente ao novo quadro do pessoal aprovado pela Portaria Ministerial n. 512; 2 — A Viação Férrea entregará à Secretaria da Fazenda, até o dia 25 de abril do ano em curso, as folhas de pagamento das diferenças de proventos do acréscimo de 70% acima mencionado; 3 — Juntamente com as folhas do mês de abril, aludidas no item anterior, a Viação Férrea entregará as folhas suplementares correspondentes aos meses de janeiro e fevereiro, relativas ao acréscimo de 70%, do novo quadro do pessoal. A o serem cumpridas as providências dos itens 2 e 3, a Viação Férrea providenciará a remessa à Secretaria da Fazenda de todo o fichário dos seus inativos; 4 — A Secretaria da Fazenda, de posse das folhas relativas ao mês de março, providenciará seu pagamento, bem como o das correspondentes aos meses que se seguirem; 5 — A Secretaria da Fazenda destacará funcionários para observarem a maneira como estão sendo elaboradas, na Viação Férrea, as folhas de pagamento; 6 — A fim de facilitar a confecção das folhas de pagamentos, a Secretaria das Obras Publicas encaminhará, a partir de 1.o de março do corrente ano, à Secretaria da Fazenda, todos os processos já despachados referentes à diferença de proventos de servidores ferroviários, para sua posterior inclusão, em folha; 7 — A Viação Férrea, colaborando com o Estado, fornecerá passes livres, a fim de poderem receber suas vantagens na Exatoria mais próxima. Agradecendo a Vossa Senhoria a boa vontade com que tratou com o Govêrno do Estado a solução dos problemas aqui fixados, valho-me do ensejo para apresentar-lhe meus protesto de elevado aprêço e distinta consideração. (a) Ildo Meneghetti — Governador do Estado".

Adianta a Associação dos Ferroviários Aposentados que a folha de pagamento de inativos da Viação Férrea, correspondente ao mês de março corrente já deu entrada no Tesouro do Estado, aguardando-se as determinações do Diretor Geral sôbre o modo, local e dia do respectivo pagamento aos aposentados lotados em Pôrto Alegre. As folhas do pessoal do interior deverão ser entregues pela Viação Férrea ainda antes de 5 de abril vindouro.

Continuam a ser entregues, diariamente, a partir das 13.30 horas no andar térreo do Tesouro, aos aposentados da Viação Férrea, as apolices de que trata a Lei 3715, de 2.10.57, em pagamento de seus atrasados até 31.12.1957. Esse serviço se encontra também já em plena execução no interior do Estado, tendo sido iniciado pelos inativos de Santa Maria.

GELÉIA REAL

um esclarecimento de

API-CURE

api-cure

V. está tomando geléia-real? Está pensando em tomá-la? Então anote estas vantagens essenciais que API-CURE lhe oferece:

1.º) A Geléia-real em API-CURE encontra-se estabilisada, conservando-se indefinidamente "ativa", mantendo-se assim todas as suas poderosas propriedades revitalisantes, o que não se dá quando a Geléia-real é oferecida ao público sem haver passado pelos processos técnicos de estabilização.

2.º) A Geléia-real de API-CURE é brasileira, sendo mais ativa e concentrada, pois no Brasil há flores o ano inteiro, enquanto na Europa as abelhas precisam ser alimentadas artificialmente durante a maior parte do ano.

3.º) Pelo fato de vir em ampolas e ser devidamente estabilisado, a geléia-real em Api-Cure dispensa a conservação em geladeira e evita os inconvenientes de embalagens pouco higiênicas.

4.º) API-CURE é apresentado em caixas de 24 ampolas, em doses cientificamente calculadas para uma perfeita assimilação do organismo.

5.º) Comprando API-CURE V. tem a garantia de estar tomando um produto fabricado por um laboratório especializado e perfeitamente equipado, como é o caso do laboratório J. Aubry, em atividades no Brasil desde 1921.

Quando quizer, portanto, tomar a geléia-real, com todas as garantias de seus resultados, prefira API-CURE. Não sendo um medicamento, mas um super alimento, um super-tônico, API-CURE não apresenta qualquer contra indicação, podendo ser tomado em doses, seguidas ou espaçadas, de acôrdo com a sensação de bem estar físico e mental experimentada.

DÊ UM BOM DIA À SAÚDE, TODAS AS MANHÃS, COM API-CURE
Com API-CURE, a primavera continua

Informações e vendas: **FAUSTO SANT'ANNA S.A.**
Fones 5782 e 9-2489 - P. Alegre

Semana Santa em Canela

NO CONFORTAVEL "PALACE HOTEL"

Passe a Semana Santa no confortável "PALACE HOTEL" em Canela, atendido por competente maitre:

FAÇA SUA RESERVA COM ANTECEDENCIA.

Comércio e Indústria Pinheiral S. A.
Rua Vigário José Ignácio, 129 — Tel. 4913

AZIA E MÁ DIGESTÃO

... passam num instante com Sonrisal

Sonrisal contém *dois* antiácidos: um, dá o alívio rápido que V. procura; o outro, prolonga seu bem-estar pelo tempo que V. precisa!

Sonrisal

TORNOU ANTIQUADO TUDO QUANTO V. ATÉ HOJE CONHECIA

DIARIO DE NOTICIAS

PÔRTO ALEGRE, 26 DE MARÇO DE 1958

EXPEDIENTE

Gerência e Publicidade: — Rua Siqueira de Campos, 686. Redação e Oficinas: — Rua São Pedro 733. Endereço Telegráfico e Fonográfico "DIARIO"

Departamento de Promoções: — Rua dos Andradas, 1150 — sobreloja do Ed. Chaves. Fone 9 1264

FONES:
- Redação — 2-4520 — 2-41-22 — 2-49-41 — 2-47-63
- Contabilidade e Cobrança — 53-80
- Gerência — 56-67
- Publicidade — 1-24 e 2-47-63
- Venda Avulsa e Assinaturas — 2-46-20

ASSINATURAS

Ano	Cr$ 600,00
Semestre	Cr$ 300,00

VENDA AVULSA

Atrasado	Cr$ 6,00
Número do dia	Cr$ 3,00

PUBLICIDADE

No interior do Estado a cargo das Agencias e Sucursais.

REFLORESTAMENTO

EM face da insignificância dos resultados obtidos até agora com a orientação oficial observada em prol do reflorestamento de nossas terras, é, não apenas necessário, mas imperioso e urgente adotar com tal objetivo outras providências bem diversas das já executadas, sem êxito digno de registro em virtude, especialmente, de seu burocrático feitio. Como em tantos outros empreendimentos dos quais tem advindo para o país consequências das mais salutares é recomendável que, também na ciclópica tarefa do reflorestamento, se procure incentivar ao máximo a iniciativa privada a quem já se deve pelo muito que tem realizado em qualquer dos inúmeros setores da vida social.

Embora conte com apreciável arrecadação, obtida através da cobrança de taxas dos mais variados tipos incidentes não só sobre a erva-mate comerciada no mercado interno, também sôbre a madeira remetida para tradicionais compradores instalados nesta e na outra margem do Atlântico, o Instituto Nacional do Pinho, em cujas atribuições estão compreendidas e de diligencias em prol do reflorestamento, plantou até agora em nosso Estado apenas 10 milhões de pinheiros, enquanto que no Paraná as plantações desta pinácea, promovidas pelas Indústrias Klabin, produtora de papel de vários tipos, atingiram a 200 milhões de mudas. Esta espetacular diferença serve para pôr à mostra mais uma vez a eficiência das medidas postas em execução pela iniciativa privada, até mesmo fora e à margem de qualquer assistência oficial merecedora de registro.

Apesar de tudo quanto se tem feito para impedi-lo, prossegue, arrasadora, a impatriótica obra do desmatamento com consequências das mais desastrosas para os dias de um futuro não muito remoto, pois, de acôrdo com a opinião dos estudiosos deste momentoso assunto, a região Sul do Brasil dentro de um quarto de século não contará nem mais com os restos de florestas que, ainda há poucos anos atrás constituíam uma de suas mais destacadas características. Pouco ou nada conseguiremos em prol do reflorestamento enquanto não adotarmos medidas providas de eficiência despojadas de complicações burocráticas e com a especifica finalidade de estimular a iniciativa privada rumo a tal objetivo. Com êste propósito, e à semelhança do ocorrido com as que resultaram no considerável aumento do número de banheiros carrapaticidas, tanto para bovinos como para ovinos, antes raras exceções e hoje peculiares à totalidade dos estabelecimentos pastoris rio-grandenses, é necessário examinar a viabilidade da instituição de prêmios aos que, com seu próprio esfôrço e recurso econômico intensifiquem o plantio de árvores em suas propriedades tanto agrícolas como rurais. É imperioso que, simultâneamente com a instituição e a outorga dos prêmios aplicáveis a tal finalidade, se cogite de majorar os tributos incidentes sôbre os imóveis dos que, derrubando-as sem pensar sequer em replantá-las, despojam suas fazendas, chácaras, sítios e colônias, em têrmos de dolda e suicida imprevidência, das árvores que nelas ainda resistem as imediatistas provocações dos assaz indesejáveis fazedores de deserto. Somente providências como estas, providas de feitio substancialmente realístico, poderão evitar o total arrasamento dos remanescentes do nosso patrimônio florestal, hoje esbatida sombra do que foi em outras épocas, menos utilitaristas do que esta da qual somos contemporâneos.

O SR. FRONDIZI E O PERONISMO

Barreto Leite FILHO

Independente de qualquer considerações de política externa, do tipo aqui examinado no artigo anterior, será interessante observar a conduta do sr. Arturo Frondizi, sobretudo na primeira fase do seu govêrno, a ser iniciado em maio próximo, para verificar de que modo o novo presidente da Argentina conseguirá concluir a obra de liquidação do peronismo, iniciada pelo poder revolucionário do general Aramburu e do almirante Rojas. Este processo continuará a ser da mais extrema importância, do ponto de vista teórico, porque o peronismo, como procurei assinalar em outras análises, é o primeiro regime totalitário a ser liquidado sem guerra, ou seja, sem a intervenção armada de potências estrangeiras. E, embora a sua queda tenha exigido o uso da fôrça, como acontece com qualquer ditadura, a verdadeira dissolução do sistema, com a progressiva reabsorção da sua herança de ilusões no corpo democrático nacional, teve de ser feita com o emprego dos próprios recursos internos do país, sem o impacto de uma derrota militar e as consequências disto resultantes.

O general Peron, lá do seu novo refúgio dominicano, e os seus representantes em Buenos Aires, que adotaram a curiosa designação de "Comando Tático Peronista", apressaram-se a declarar que a vitória eleitoral do sr. Frondizi, nas eleições presidenciais de fevereiro, tinha sido, na verdade, uma vitória dêles. Certas análises mais recentes e mais detalhadas das cifras mostram que, ao contrário, e não obstante certos equívocos deliberadamente provocados pela confusão das ordens do ex-ditador, os resultados das urnas assinalam uma derrota do peronismo, considerando-se, entre outras coisas, o número de votos em branco registrados em fevereiro. Não me quero deter sôbre este aspecto do assunto, pois não é o que interessa examinar aqui, hoje. Mesmo, porém, se voltarmos ao primeiro esquema de interpretação das eleições, mais favorável à tese peronista do que o estudo facultado pelas cifras mais pormenorizadas, torna-se evidente que a vitória do sr. Frondizi longe de ter marcado uma vitória do general foragido, derivou de sua capitulação. A contagem é muito fácil. O candidato derrotado à presidência, sr. Ricardo Balbin, manteve a mesma votação obtida pelo seu partido, nas eleições do ano passado, para a Constituinte. O sr. Frondizi, cujo radicalismo intransigente obtivera antes .... 1.800.000 votos, ou seja 300.000 menos do que o radicalismo do povo liderado pelo sr. Balbin, foi eleito em fevereiro por 4.000.000. Admite-se, portanto, que tenha recebido o apoio dos 2.000.000 de votos em branco atribuídos aos peronistas, na batalha anterior.

Este cálculo, repito, está bastante simplificado, porque realmente as eleições presidenciais acusaram ainda uns 600.000 votos em branco. E entre as eleições para a Constituinte e as presidenciais produziram, na Argentina, vários reagrupamentos de fôrças que poderiam explicar a vitória do sr. Frondizi sem atribuí-la, em tão grande escala, ao auxílio. Mesmo, porém, se admitirmos que êste auxílio tenha sido decisivo, o certo é que, pelas próprias palavras do general Peron, só foi prestado em desespêro de causa, porque não lhe restava outra alternativa. O ditador foragido declarou, realmente, que o sr. Frondizi era apenas o candidato «menos mau», e sabia que a vitória do sr. Balbin seria muito pior para êle. Acima de tudo, porém, receava que, se repetisse a ordem de votar em branco, como tinha feito, a sua queda de influência se revelasse mais uma vez à plena luz do dia, como já acontecera, e ainda em condições mais desfavoráveis.

De qualquer maneira, ao recomendar o apoio ao sr. Frondizi, capitulou diante de um homem que o tinha combatido infatigàvelmente durante todo o período da ditadura, o que era um meio de capitular indiretamente diante de Aramburu, ou seja, da obra de restabelecimento democrático empreendido por êste, dado sobretudo a impossibilidade em que se viu de desacreditar o regime revolucionário por uma esmagadora demonstração de prestígio. Exatamente isto é que tinha tentado nas eleições para a Constituinte, colocando-se em minoria com menos de 25% do total de votos. Em face dêsse quadro, que lhe ficou devendo o presidente-eleito? Exatamente nada, apesar de que a linha estratégica adotada pelo radicalismo intransigente, desde a queda da ditadura, tenha consistido em captar os votos peronistas, com o objetivo, aliás, de reintegrá-los no jôgo democrático normal do país, como o próprio sr. Frondizi reconhecera, na conversa que teve com o autor dêste artigo, há cêrca de um ano, em Buenos Aires.

Tanto as relações entre frondizismo e peronismo eram delicadas que, apenas verificada a vitória do candidato radical intransigente, o tal «Comando Tático» rompeu com êle, depois de uma breve tentativa de compeli-lo a declarar abertamente o seu propósito de readmitir o ditador foragido na Argentina, mediante uma anistia capaz de cobrir até os seus crimes de direito comum. O sr. Frondizi, que não tinha tomado antes qualquer compromisso explícito a respeito, recusou-se a tomá-lo depois de eleito. Ninguém sabe, na verdade, o que fará nesse terreno, depois de assumir o poder, mas é difícil admitir que pretenda reintroduzir no país um fator de perturbações tão incômodo quanto o general Peron, sobretudo quando os fatos revelaram que isto não é absolutamente necessário e só poderá ser-lhe prejudicial. Pelas próprias imposições do seu govêrno, o sr. Frondizi terá de tornar-se o principal inimigo do peronismo e do seu chefe, dado que só desta fonte poderá esperar uma oposição realmente sem tréguas. O êxito do novo presidente dependerá, em outras palavras, muito mais da liquidação completa dos remanescentes do peronismo, do que de qualquer outro fator interno. E precisamente êste mecanismo é que poderá induzi-lo a uma política externa diversa da que muitos esperam dêle.

O VARÃO EQUÂNIME

BORDO DO "RAPOSO TAVARES II". (Entre Itajubá e Itaguaí, 23).

MINHA carreira administrativa, quem a começou foi Wenceslau Braz. O título, que se perdeu, da minha nomeação para professor da Faculdade de Direito do Recife, foi êle quem o assinou, em 1915, dezembro, suponho. Desde que me vi nomeado chefe da missão brasileira em Londres, meu primeiro pensamento, o pensamento que me acudiu, foi êste: vir a Itajubá, abraçar o amigo, a quem me liga uma amizade de 43 anos. Mas o calporismo, que se tem abatido sôbre a deliberação tomada de vir ver o solitário de Itajubá, não é um. Esta é a primeira vez que que selo o cavalo, em São Paulo, ponho o animal na perla, para, das outras duas vezes, não poder montá-lo. Um calporismo sucedeu ao outro. Em setembro do ano findo quedei-me duas horas dentro do avião, no aeroporto de Congonhas. A torre não nos deu permissão de levantar vôo. O mau tempo nos perseguia, na insistência de uma neblina que não saía das cabeças do campo, recusando-se, por tôda a lei, a sair donde estava. Quando, em janeiro, vim de Londres ao Brasil, renovei, de São Paulo a tentativa, mas em pura perda.

Daquela vez, o nevoeiro era denso no campo, como no percurso da viagem. Os boletins que nos chegavam da rota, eram todos negativos. Tempo ingrato por tôda parte, mas principalmente na Itatiaia.

Ontem à tarde, pedi aos companheiros que fizessem êste "Raposo Tavares" e seu piloto Dorival dormirem no Rio. Eu não desejava voltar à Europa sem visitar Wenceslau Braz e agradecer-lhe um bando de coisas que êle fez comigo, no curso da sua atividade de primeiro magistrado, e, depois, de amigo: nomeação do lente do Recife, cessão de trechos das suas memórias a Mozart Monteiro, para "O Jornal", doação de avião de Centro de Puericultura, créditos e mais créditos (por intermédio dos filhos) no Banco de Itajubá, sua companhia de eletricidade como acionistas do primeiro Diário Associado, em 1924, lá sei eu em quanto setor o grande cidadão me tem sido útil!

Por último, êle agarrou no arquivo que tem, da cópia de um admirável e altivo telegrama, que mandou a Dantas Barreto, dizendo ao então governador de Pernambuco por que confirmava o voto da maioria da Congregação da Faculdade de Direito do Recife, e me nomeava para a secção, onde ela me classificara, candidato único, como era de lei.

Dantas Barreto, Manuel Borba e José Bezerra, os três combatiam vivamente a nomeação, que Wenceslau Braz não se subtraiu em assinar. O primeiro era governador do Estado. O segundo era o candidato eleito e reconhecido como sucessor de Dantas Barreto. O terceiro, era ministro do presidente da República. A trinca não se resignava por jeito nenhum, à idéia de eu ser empossado na primeira secção do corpo de lentes da Escola de Direito de Pernambuco. Eram motivos políticos e pessoais, que ditavam a conduta dos três políticos de Pernambuco contra mim. Eu os havia combatido, com muito mais elegância do que êles acreditavam, que era o órgão do nosso partido político. Sempre fui pelo jornalismo de doutrina e de informação, e do debate político elevado. Na província, fugia o quanto podia à controvérsia no terreno pessoal, procurando convencer os companheiros do diário da necessidade de dar às nossas paixões partidárias o tom mais moderado possível. Tínhamos crise intestina permanente, dentro do nosso corpo de diretores de "O Estado de Pernambuco", porque a maioria pensava e procurava escrever de modo oposto ao programa dentro do qual eu queria, como redator-chefe e secretário, trazer o novo matutino.

Dantas Barreto me votava especial desestima, por um motivo que explicarei depois. Eu nada tivera com o tópico que suscitara o processo criminal que êle me movera. Ao contrário, contra êle me pronunciei, e retive-o quatro dias na minha gaveta, opondo-me à sua inserção.

Responsável, porém, direto pela publicação do jornal, não podia deixar de ser criminalmente responsabilizado por tudo o que nele saía impresso em letra de forma.

Como se justificava Dantas Barreto, acuado, dentro de um meio sufocante de província, pelas armas que mobilizou, de todos os lados, inclusive junto ao seu ministro, no govêrno federal, e ao seu sucessor, para tolher que um adversário ingressasse na Congregação da Faculdade de Direito, onde a oposição era maioria por um voto apenas?

Assim, êle não recuou em servir-se dos recursos de persuasão que pôde mobilizar, para obter, no mínimo, a anulação do concurso do qual eu participara.

Falava-se muito, no Rio e em Recife, de um telegrama que êle teria mandado a Wenceslau Braz, manifestando-se abertamente contra a hipótese da nomeação, que eu esperava. Teria existido êsse telegrama?

Pronto, e bem assim a resposta a êle, que Wenceslau Braz anunnciou há um ano, pelo seu filho José Braz.

Que nobres, que serenas e dignas palavras! Ainda ontem voltava, para ter cada vez mais razão de beijar, como beijei hoje, as mãos do homem bom do homem limpo, do homem de consciência honrada que se elevou sôbre os ressentimentos, as paixões de três amigos poderosos, que haviam contribuído para fazê-lo presidente, a fim de não negar a justiça devida a um bacharel provinciano, o qual por si só tinha o seu direito, e nada mais.

Assis CHATEAUBRIAND

A CIDADE

OUTRA — Mantido o tranco que vem sendo observado na criação de novos pontos para o privativo estacionamento de automóvel de aluguel dentro de alguns anos constituirá exceção a esquina de rua que não contar com um dêles. Estão aparecendo em tôda parte, enquanto, sobrepondo-se a generalizadas reclamações da grande maioria dos porto-alegrenses, subsistem os existentes já há muito tempo, em qualquer modificação, em avenidas de intenso tráfego como a Borges de Medeiros e a Salgado Filho, muito embora tudo aconselhe sua deslocação para locais onde pelo menos não criem tantos problemas como êstes dos quais são permanentes artífices. Em nenhuma outra época mais do que nesta da qual somos contemporâneos, projetou-se tanto e foram tão abundantes os planos visando desentravar a circulação dos veículos na zona central da cidade. Com esta finalidade, já inúmeras providências foram postas em andamento e outras estão por serem executadas. Mas, por incrível que pareça, nenhuma delas tangencia pelo menos a situação de excepcional privilégio desfrutada pelos usufrutuários dos pontos de estacionamento de automóveis de praça. Ela se mantém intangível diante de uma cidade que cresce sem parar e na qual a cada momento surgem, entre outros, inúmeros problemas relacionados com a deslocação dos veículos, cada um dos quais constitui causa, quando não diretas, pelo menos mediatas de deploráveis ocorrências. Ampliam-se tais têrmos e proporções os privativos para os autos de praça que até mesmo na antiga Parobé, transformada originàriamente em local para estacionamento de carros particulares, eles já conseguiram que lhes fosse reservada apreciável área. Asseguraram-lhes as excepcionais concessões de que desfrutam as autoridades incumbidas de dar solução às questões trânviárias agem com tal displicência que se abalançam ao extremo de permitir que em ruas como a Augusta, estreita como a mais apertado dos becos, se instale mais uma entre das tais praças de automóveis, muito embora em suas cercanias já há muito existam duas. Permitindo que, por ali instalarem mais esta, etc. elas próprias, empenhadas em resolver o congestionamento e o crescimento a transitar dos veículos naquela rua que em certas horas do dia se assemelha em âmbito a um desfile de cortes de todos os tipos, marcas e modelos. — V. A. P.

NOVO CENTRO DE PESQUISAS DE ERVA MATE

O sr. Antônio Souza Artigas, presidente do Instituto Nacional do Mate, e governador Ildo Meneghetti recebeu com data de 21 do corrente o seguinte ofício:

"Tenho a honra de comunicar a Vossa Excelência e levar ao seu conhecimento que, por proposta do dr. José Amaral de Souza, digno representante do Govêrno dêsse Estado em nossa Junta Deliberativa foi aprovada uma verba de Cr$ 100.000,00 (cento mil cruzeiros) como auxílio à futura Escola de Agricultura de Palmeira das Missões para instalação, ali, de um "horto prático de cultivo de erva mate" bem como a formação de um campo de sementes.

Outrossim, apraz-me informar-lhe que, dentro do Plano de Assistência à Produção, elaborado por êste Instituto e agora aprovado pela Junta Deliberativa, foi a construção do primeiro centro de pesquisas de erva-mate, já localizado em Ilópolis, município de Encantado, ao qual dá o nome de "Augusto Tomazini", numa justa homenagem a um grande pioneiro do mate, recentemente falecido, e que fora o doador da área de terra para instalação do Centro.

Nesta oportunidade, desejo ressaltar o valioso contribuição da representação dêsse Govêrno na pessoa do dr. José Augusto Amaral de Souza, cujas proposições sempre brilhantes, mereceram a mais completa aprovação dos seus pares no nosso órgão deliberativo.

Aproveito a oportunidade para apresentar a Vossa Excelência os meus protestos da mais elevada consideração".

Alta administração estadual em Santa Rosa

GRANDES FESTIVIDADES ASSINALARAM A INAUGURAÇÃO DA PONTE SÔBRE O BURICÁ

A ponte, construída pelo DAER, resolve um velho problema daquela rica região

Acontecimento dos mais significativos na história dos Municípios de Santa Rosa, Crissiumal e Horizontina, foi a visita realizada pelo governador do Estado e sua comitiva a estas comunas, sendo que o clímax das solenidades foi alcançado com a inauguração da ponte sôbre o Rio Buricá. Compareceram às festividades, o chefe do Executivo gaúcho, engenheiro Ildo Meneghetti, dr. Helio Carlomagno, secretário do Interior, dr. Orlando da Cunha Carlos, secretário da Agricultura, dr. Ariosto Jaeger, secretário da Educação, major Euclides Triches, secretário das Obras Públicas, dr. Favorino Mércio, subsecretário do govêrno, Dom Luiz de Nadal, bispo da Diocese de Uruguaiana, senador Daniel Krieger, deputados federais Tarso Dutra, Nestor Jost, Adalgiso Corrêa, deputados estaduais Arlindo Kunzler e Walter Peracchi Barcellos. Tanto êste como o dr. Ariosto Jaeger já se encontravam em Santa Rosa.

A maioria das personalidades presentes faziam parte da caravana do governador, sendo que os demais parlamentares se deslocaram de outros pontos do Estado, a fim de se encontrarem com o chefe do Executivo gaúcho naquela localidade.

A VIAGEM DO GOVERNADOR

O governador Ildo Meneghetti e sua comitiva chegou a Santa Rosa ao meio-dia. Imediatamente, deslocou-se, de automóvel, para Humaitá (distrito de Crissiumal), onde lhe foi oferecido um grande almôço com cêrca de quinhentos pessoas, tendo feito uso da palavra, na ocasião, o coronel Peracchi Barcellos e outros oradores.

As quatro horas da tarde, o governador dirigiu-se a Crissiumal, onde foi alvo de diversas homenagens do prefeito local, sr. Lauro Pedro Tomaz. Visitou, a seguir, o pôsto de higiene, o grupo escolar, a delegacia de Polícia e inaugurou a Escola de Comércio.

A INAUGURAÇÃO DA PONTE

De Crissiumal, o governador e tôda a sua comitiva dirigiu-se ao local da inauguração da ponte sôbre o rio Buricá, onde daria início às festividades. No local, já se encontrava a delegação do Município de Horizontina, aguardando a chegada do engenheiro Ildo Meneghetti. O ambiente era festivo, vendo-se em diversos pontos da estrada, cartazes com saudações ao governador. Grande número de pessoas se encontrava no local do ato inaugural, que se apresentava engalanado, com diversas bandeiras. Entre os presentes à cerimônia inaugural encontrava-se o engenheiro Pedro Leandro do Canto, residente da 5.ª Residência, em Cruz Alta, sob cuja jurisdição se encontram os municípios acima citados.

O governador e sua comitiva atingiram até a metade da ponte, tendo sido saudado pelo prefeito de Horizontina, sr. Jorge A. Dagne Logmann. Logo após, falou o vereador de Crissiumal, sr. Emílio Feil, que se reportou ao longínquo ano de 1927, frisando que já pensava nesta obra e comparava o atraso e a precariedade das estradas com o progresso que hodiernamente se verifica. Saudando o governador e sua comitiva declarava, após, o contentamento das populações que viam aquela obra concretizada. Teceu encômios ao DAER pela maneira brilhante com que se houve na execução dos trabalhos da referida obra de arte. Depois, foi procedida a bênção da ponte pelo vigário local e, em seguida, em nome do governador do Estado, falou o major Euclides Triches, que ressaltou o significado da obra e a atuação eficiente do DAER.

Destacou, também, o papel do govêrno estadual, que está jubiloso de entregar mais esta obra e se apresta para, dentro de pouco tempo, entregar aos usuários a ponte da Reversa que, sem dúvida, muito contribuirá para o desenvolvimento dos municípios de Tuparendi e Montenegro.

Salientou, ainda, o grandioso plano de entregar tôdas as obras dentro do plano previsto. A seguir, então, o governador Ildo Meneghetti cortou a fita simbólica e partiu para Horizontina, onde recebeu várias homenagens e esteve presente a um jantar que lhe foi oferecido, tendo falado, nesta ocasião, o coronel Walter Peracchi Barcellos e diversos outros oradores. Logo após, regressou à Santa Rosa, onde pernoitou.

HOMENAGEM A LIBERATO VIEIRA DA CUNHA

Domingo pela manhã dirigiu-se o governador do Estado e sua comitiva para Três de Maio, onde inaugurou o Grupo Escolar Liberato Salzano Vieira da Cunha, ocasião em que lhe foi oferecido um almôço, em que usou da palavra o deputado coronel Peracchi Barcellos. Ao ato de inauguração estavam presentes familiares do saudoso secretário da Educação, especialmente convidados para assistirem a cerimônia inaugural que o govêrno gaúcho realizava como uma homenagem ao pranteado dr. Liberato S. Vieira da Cunha.

O governador retornou às primeiras horas da tarde a Santa Rosa, deslocando-se para o Estádio Municipal onde, após realizar a inauguração do mesmo, assistiu a pelêja futebolística entre o Grêmio Foot-Ball Pôrto Alegrense e o selecionado local.

As últimas horas da tarde, retornou à Pôrto Alegre o governador e sua caravana, a bordo de um avião da VARIG, prefixo PP-VAN, tendo sido alvo de gentilezas por parte do serviço de bordo.

A PONTE

A ponte situa-se sôbre a Cascata do Buricá, lugar magnífico pela beleza natural, oferecendo um espetáculo digno de ser visto.

Modernamente planejada, a ponte sôbre o Rio Buricá possui todos os requisitos técnicos indispensáveis a uma obra de arte de tal envergadura. A transitabilidade intensa daquela rodovia, calculada em cêrca de duzentos veículos por dia, bastaria para mostrar o valor econômico da ponte. Para obra de tamanha importância, o DAER não poupou esforços, iniciada em primeiros de outubro de 1956 foi concluída em 25 de dezembro de 1957. Seu custo total atingiu a cifra de 4 milhões de cruzeiros e os recursos, mais uma vez, foram extraídos da Taxa de Transportes. Somando-se a isto poderíamos citar que a riqueza de tôda aquela zona, conhecidamente fértil, por sua produção de trigo, soja e outros produtos coloniais, encontram agora um acesso seguro para chegar até Santa Rosa, centro ferroviário de grande importância e que serve aquela zona.

NERVOSISMO NA ELEIÇÃO DO PRESIDENTE DA COMISSÃO DE VALORIZAÇÃO DA AMAZÔNIA

RIO, 24 (Meridional) — Os pessedistas paranaenses liderados pelo sr. Teixeira Gueiros elegeram, hoje, contra as disposições do acôrdo firmado entre a maioria e a oposição, o sr. José Abreu, do PSP do Pará, para presidente da Comissão de Valorização da Amazônia, recebendo o candidato oficial udenista paraense, sr. Gabriel Hermes, apenas 2 votos.

A eleição do novo presidente processou-se em ambiente de nervosismo e exaltação, solicitando-se, à última hora, a presença do líder Armando Falcão. Êste, quando chegou, já a votação estava beneficiando o sr. João Abreu.

O sr. Newton Carneiro, vice-líder da UDN, encarregado de coordenar a eleição nas comissões, formulou, posteriormente, um apêlo indireto, a fim de que o eleito renunciasse, "pois esta eleição se constituía num verdadeiro teste para a nova liderança da maioria". Falou então, o sr. Armando Falcão, secundado pelo sr. Mário Guimarães, após, oferecendo uma interpretação à "desobediência" dos seus liderados. Foram há bem, tanto assim que, segundos depois, o sr. João Abreu renunciava ao pôsto, a fim de abrir novas perspectivas de harmonia entre a maioria e a oposição.

Outro fator de discordância à orientação da maioria verificou-se também hoje, com a Educação. Esse órgão era presidido pelo sr. Menezes Pimentel, do PSD do Ceará. Pelo acôrdo firmado, o novo presidente deveria ser o sr. Coelho de Souza, libertador gaúcho. Rebelou-se o venerando deputado cearense contra a decisão do líder Armando Falcão, também do Ceará e nessa posição permanece até hoje, apesar dos esforços conciliatórios despendidos pelos pessedistas e udenistas. Assim, não foi possível realizar-se, hoje, a eleição para a presidência da Comissão de Educação. Nova reunião foi marcada para quarta-feira próxima. Aliás, a respeito dêsse problema a UDN não fecha a questão, mas exige outra comissão. E o PSD não tem mais nenhuma presidência a oferecer.

NA ASSOCIAÇÃO COMERCIAL

DEBATES SÔBRE INTERCÂMBIO COMERCIAL BRASIL-ARGENTINA

Exposição do chefe do Escritório Comercial do Brasil em B. Aires, jornalista Lisboa Carrion

Na sede da Associação Comercial de Pôrto Alegre, realizou-se, ontem, oportuno debate dos principais problemas econômicos e financeiros do Estado, especialmente no que diz respeito ao nosso intercâmbio comercial com a República Argentina.

A convite da diretoria da «Casa de Mauá», ora sob a presidência interina do sr. Isaac Cruz, compareceu ali o sr. Lisboa Fiorani Carrion, chefe do Escritório Comercial do Brasil em Buenos Aires.

Aquele titular fez uma longa exposição das atividades do órgão que dirige, focalizando, também, problemas objetivos da economia rio-grandense.

Anteriormente, o sr. Lisboa Carrion já havia participado de idêntico debate com os industriais gaúchos, em reunião havida no Centro Cívico e Social da Indústria, presidido pelo sr. A. J. Renner.

TRANSCORREU ONTEM A DATA DA INDEPENDÊNCIA DA GRÉCIA

Transcorreu, ontem, mais um aniversário da independência da Grécia. Precisamente no dia 25 de março do ano de 1821, há a que fôra acorrentado pelo povo turco.

Nessa obra ciclópica não se devem esquecer os grandes condutores e patriotas que foram, entre outros, Canaris, Miaoulis, Botsaris, Athanasios, Diakos e tantos outros que, após as maiores torturas físicas e morais, regaram com seu sangue jovem e generoso as terras benditas da Pátria.

Nesse glorioso dia, Alberto Ovadia, jornalista grego, radicado entre nós, relembrando tão grata data a seus compatriotas, bem como ao grande número de admiradores desta dadivosa nação que nos acolheu, nos primeiros solicita que, junto às suas homenagens à querida Pátria, levem aos filhos do Brasil os agradecimentos muito profundos pelo acolhimento que nos proporcionam e que nós creemos termos feito por merecer através do nosso trabalho em prol do progresso desta nossa segunda amada Pátria".

Encampação pela CEEE dos serviços de luz e fôrça de Santa Cruz do Sul

Conselho Estadual de Energia Elétrica aprovou, segundo o parecer do relator, o processo que se ocupa da encampação dos serviços de eletricidade de Santa Cruz do Sul. No parecer aprovado, de autoria do bacharel Francisco Bordini Lisboa, representante dos Municípios no Conselho, justifica-se: "A atual usina elétrica de propriedade do Município não vem satisfazendo a crescente demanda de energia elétrica da cidade. Por isso, e ante o notável desenvolvimento industrial de Santa Cruz do Sul e sua posição como um dos mais importantes centros de população do Estado, e considerando, ainda, que a Prefeitura não está aparelhada nem técnica nem financeiramente para manter e melhorar o serviço ao nível das exigências locais, a medida de encampação se impõe não só como conveniente mas como necessária, além de aconselhável para o melhor entrosamento com o Plano Estadual de Energia Elétrica".

Acrescenta o relator que "já foram tomadas as providências legais junto ao Ministério da Agricultura e ao Conselho Nacional de Águas e Energia Elétrica, para a transferência a esta Autarquia, não só da concessão como de todos os bens e instalações empregados na exploração do serviço, estando o prefeito devidamente autorizado, pelo Legislativo Municipal, a realizar a transação. O preço da encampação será, como de costume, baseado no custo histórico dos bens, deduzidas as depreciações havidas, considerando-se também as mutações patrimoniais que ocorrerem, porém excluídas tôdas as despesas relativas à conservação e operação do sistema, assim como as inversões não ajustadas prèviamente com a CEEE, após a assinatura do respectivo convênio".

Compareceram à sessão extraordinária do Conselho Estadual de Energia Elétrica, presidida pelo eng. Mário Lannes Cunha, diretor geral da CEEE, os seguintes membros: Francisco Bordini Lisboa, representante dos Municípios e relator do processo; Paulo Onófrio, representante da Secretaria da Agricultura; Egon Renner, da Federação das Indústrias do Rio Grande do Sul; Alberto Conceição de Oliveira, da Federação das Associações Rurais do Rio Grande do Sul; Manoel Bonini Lourenço, da Sociedade de Economia do Rio Grande do Sul; Peri Rodrigues Condessa, da Procuradoria Geral do Estado; Paulo Teixeira Luchsinger, da Secretaria da Fazenda; José Olímpio de Abreu Lima, da Secretaria das Obras Públicas; Araldo Silveira, da Comissão Estadual de Energia Elétrica; e José do Patrocínio Motta, da Sociedade de Engenharia do Rio Grande do Sul, que também aprovou o parecer do relator, mas com as ressalvas constantes de seu voto em separado.

Diversos candidatos à Academia de Letras

RIO, 25 (Meridional) — Os srs. Paulo Pinheiro Chagas, biógrafo do brigadeiro Eduardo Gomes, e Joaquim Tomas, candidataram-se ontem à Academia Brasileira de Letras, na vaga deixada por Afonso de Taunay. Deverão apresentar-se ainda os srs. Cândido Mota Filho, Érico Veríssimo, Ivan Lins e Joaquim Rosa, no mínimo.

Govêrno: refôrço dos laços partidários

Tentam as oposições o rompimento entre pessedistas e trabalhistas — Instabilidade na área do PSP — Problemas regionais em foco — Posição do sr. Kubitschek

Murilo MARROQUIM

RIO, 25 — O problema da instabilidade da maioria na Câmara Federal resulta, em primeiro lugar, da falta de chefia efetiva dos líderes das agremiações majoritárias. A vitória parcial das oposições, podendo ocupar postos reais ou equívocos na Mesa da Câmara, não resistirá a uma análise mais profunda das realidades políticas. No entanto, a omissão da liderança talvez ofereça, de futuro, as desvantagens que um simples incidente tático, na política, produza em funções estratégicas. O que as oposições estão tentando — e com êxito inicial, até êste instante — é dividir a maioria governamental; o primeiro setor, mais visado, é o do pessepismo, comandado pelo sr. Ademar de Barros. O candidato ao govêrno paulista — e eventualmente à presidência da República — não se sente, hoje, perfeitamente ajustado com o govêrno. Repete que não possui representantes na administração; e sua bancada, nos casos mais críticos, tem votado contra o "pensamento oficial" — mesmo que êsse pensamento pertença ao PSD e não ao presidente da República. O sr. Ademar de Barros exige, visivelmente, mais do que lhe oferece até agora o govêrno federal; queixa-se, como o seu antecessor Lino de Matos, na Prefeitura paulista, de que o Catete tudo dá ao govêrno paulista, para negar tudo ao prefeito. Sem dinheiro, o prefeito de São Paulo corre o risco natural de se tornar incompatível, com a opinião pública, em têrmos mais francos, de perder eleitorado. É natural que, nas crises pré-eleitorais, o presidente da República seja pressionado pelos partidos que o elegeram ou que o apoiam. É também é bastante lógico que as oposições, tentem demonstrar que o presidente — acima dos partidos, como chefe da nação — ceda às simpatias partidárias, para proteger direta ou indiretamente esta ou aquela agremiação. Sabem as oposições que o ademarismo não está satisfeito; e procuram, em seguida, isolar o sr. Kubitschek do movimento trabalhista, que também e substancialmente o levou ao poder.

* * *

O ponto crítico do movimento trabalhista é o Rio Grande do Sul. Ali o sr. João Goulart, por fôrça de uma enorme herança, lançou os alicerces de sua chefia política brasileira; quando o sr. Brizola se candidata ao govêrno do Estado, obedece muito mais do que a injunções regionais: cinge-se às diretrizes de uma agremiação que necessita vitalmente da área gaúcha, como trampolim para a conquista política do país. As oposições gaúchas reconhecem no sr. Brizola, um candidato perigoso; e não porque represente a legenda getulista, mas por que possui qualidades pessoais de aliciamento eleitoral, num grau que os próprios gaúchos consideram excepcional. Ora, o que as oposições, no plano nacional, procuram neste instante, é criar desentendimentos irreconciliáveis entre o presidente e o vice-presidente da República. O primeiro sinal do rompimento seria oferecido na política do Rio Grande quando o sr. Kubitschek retiraria, do sr. João Goulart, aquelas garantias políticas que respondem pelo acôrdo de 1955. Poderia e deveria o presidente, em face do passado, criar tal rompimento?

* * *

A análise da situação política nacional responde que não. Do ponto-de-vista ético, erraria o sr. Kubitschek. Suponha-se, entretanto, que a evolução política oferecesse tais exemplos, que a ética fosse posta à margem, em têrmos práticos, portanto, seria útil ao govêrno e ao P. S. D. o rompimento com o trabalhismo getulista? A resposta é, ainda, negativa; o sr. Kubitschek, diante de um ademarismo instável e normalmente cobiçoso dos frutos administrativos e eleitorais, abriria uma segunda frente ainda mais crítica — desligando-se do PTB e o agredindo. E, como poderia explicar, popularmente, essa agressão intempestiva? E, em seguida, se tornaria extremamente precária a possibilidade de o govêrno — em crise latente com o pessepismo — retemperar a sua maioria, se oferecesse combate ao trabalhismo. Parece que a lógica política ensina, neste caso, que a aliança entre pessedistas e trabalhistas deve prosseguir, não importa as dores de cabeça que ofereça a dissidentes ou oposicionistas regionais. O sr. Kubitschek, mantendo o equilíbrio do seu govêrno, no plano partidário, apenas dá curso a um acôrdo testado por uma das mais duras campanhas políticas da moderna história democrática do país. A posição do govêrno é tão clara que a análise política mais precária mal poderia confundi-la; os trabalhistas irão às urnas, em outubro, com a fôrça que possuem, eleitoral e administrativa. Apenas o sr. Kubitschek se exime de oferecer, através de sua imensa fôrça, poderes maiores em benefício dêste ou daquele partido, por mais próximo que o sinta do govêrno. A estrutura do organismo majoritário, discutível ainda êste ano, será robustecida depois das eleições de outubro, quando um novo Congresso resultará das combinações e da fôrça eleitoral de candidatos e de partidos, êste ano.

Audacioso ladrão foi preso pelo engenheiro

Surpreendido quando se preparava para agir num escritório do centro da cidade

Há vários dias que as autoridades policiais da Delegacia de Furtos estavam diligenciando para localizar um audacioso gatuno, especializado em praticar assaltos contra escritórios, dos quais furtava, geralmente, máquinas de escrever e calcular. Diversas queixas já foram registradas na referida delegacia, sendo as investigações dirigidas para a prisão de um jovem bem apessoado, o ladrão.

O mesmo costumava entrar com chaves falsas nos locais onde praticava os furtos.

Na manhã de ontem foi êste mau elemento finalmente prêso por uma quase vítima, quando se preparava para dar outro «golpe». O autor da prisão, que agiu com muita presença de espírito, foi o engenheiro Adolfo Zimermann Netto, instalado com escritório à rua Cel. Vicente, 471. Êste, se preparava para deixar o escritório, às últimas horas da manhã, quando ouviu um barulho na parte externa da porta, que estava fechada. Ràpidamente, escondeu-se, quando viu que entrava no recinto um desconhecido. Aparecendo de surprêsa, o engenheiro deu-lhe voz de prisão. O meliante não esboçou nenhum gesto de reação. Deixou-se ficar sossegadamente até a chegada da viatura da Rádio Patrulha, na qual foi conduzido ao plantão do Departamento de Polícia Civil. Uma vez ali, foi identificado como sendo Cristiano Marques dos Santos, branco, com 22 anos de idade, residente na pensão sita à av. Independência, 25. Em suas declarações, o detido afirmou que pensara não haver mais ninguém trabalhando no escritório e por isto entrou...

FUGIU UM CÚMPLICE

Ao aproximar-se a camioneta da Polícia, um outro jovem que estava na frente do edifício afastou-se ràpidamente, não dando tempo aos policiais para prendê-lo. Acreditam os mesmos tratar-se de um cúmplice do meliante prêso, que ficou no serviço de «campana». O gatuno Cristiano Marques dos Santos deverá agora esclarecer onde vendeu inúmeras máquinas de escrever e calcular, desaparecidas de escritórios do centro da cidade, uma vez que as modalidades usadas para os furtos foram as mesmas por êle utilizadas.

Ainda não foi julgado o mandado contra a Lei Peracchi

Estava em pauta para ontem, para ser julgado pelo Tribunal de Justiça do Estado, o recurso interposto por um grupo de funcionários públicos, contra a sentença do Judiciário favorável à vigência da Lei, denominada Peracchi. Essa lei equipara os vencimentos dos funcionários inativos aos que estão em atividade, mediante um desconto mensal e compulsório de 2%, sôbre os proventos de todos os servidores do Estado.

Entretanto, por motivo que não conseguimos saber, o julgamento do mandado de segurança foi adiado, para o próximo mês, quando a 1.ª Câmara se reunirá novamente.

VAI À FRANÇA O DIRETOR DA D.I. — Deverá seguir em breves dias para a Europa o dr. Lufridio Lopes Junior, diretor da Divisão de Investigações do Departamento de Polícia Civil, a fim de fazer estudos especializados sôbre as organizações de vários países, especialmente a "Surreté", na França. O dr. Lufridio deverá permanecer durante um ano em Paris, além de visitar também Espanha, Portugal e Alemanha. O diretor da D.I. irá após transmitir suas observações aos alunos da Escola de Polícia, da qual é catedrático na cadeira de Técnica de Policiamento. Ontem foi o dr. Lufridio Lopes Junior alvo de uma homenagem na referida escola, sendo na ocasião saudado pelo delegado José Sanfelice Neto, em nome da turma, que lhe desejou uma feliz viagem. Na foto, o homenageado ladeado pelos seus alunos.

Decretada a preventiva do degolador-incendiário

Foi decretada, ontem, pelo diretor do foro a prisão preventiva, requerida pelo dr. Oscar Alfredo Klein, titular da Delegacia de Segurança Pessoal, de Nestor Elias da Silva, com 31 anos de idade, que se encontrava recolhido à 8.a Delegacia, aguardando o pronunciamento da Justiça.

Conforme foi amplamente noticiado, Nestor Elias da Silva na noite de 14 deste mês penetrou, sorrateiramente, na residência da sra. Palmira Alves de Oliveira, para roubar. Entretanto aquela senhora pressentiu o ladrão e levantou-se da cama armada de revolver. Ao ver Nestor, fez um disparo contra êle, sem, entretanto, acertar. Em seguida, Nestor sacou de uma faca e avançou contra a sra. Palmira e feriu-a várias vêzes prostrando-a morta.

Em seguida ao homicídio, Nestor revistou os haveres da família e apoderou-se de jóias, dinheiro e roupas. Espalhou querosene pela dependências e ia fugir ateou fogo à casa.

Um filho de criação de D. Palmira ao ser chamado e avisado de que a casa estava sendo presa das chamas, penetrou na residência e retirou o cadáver de d. Palmira e o transportou para o pátio.

No dia seguinte, as autoridades da Delegacia de Segurança Pessoal iniciaram as investigações e após 79 horas de trabalho conseguiram localizar e prender o bárbaro matador de Palmira Alves de Oliveira. O processo foi remetido à Justiça e, como dissemos, ontem o diretor do foro após examinado, decretou a prisão preventiva do frio assassino.

Ontem mesmo Nestor Elias da Silva foi recolhido à Penitenciária Industrial, onde aguardará julgamento.

BATIDA CONTRA UMA CASA DE TOLERÂNCIA

Apesar das rigorosas determinações da Polícia, a fim de permanecer fechadas as antigas casas de tolerância localizadas no centro da cidade, tal não tem ocorrido. E' que algumas proprietárias de bordéis, num flagrante desrespeito às autoridades, procuram burlar a vigilância e entrar em "atividade".

Assim, a Delegacia de Costumes recebeu uma denúncia de que a casa de tolerância localizada à av. Mauá, 799, estava aberta, permanecendo, no seu interior, inúmeras mulheres de vida fácil. Imediatamente inspetores da referida especializada se dirigiram para o local e efetivamente apuraram a veracidade da denúncia. Os inspetores, tomados como prováveis "fregueses" pela dona da pensão, tiveram entrada rápida no recinto...

A proprietária, de nome Izaura Silveira Cezar, bem como quatro mulheres e inúmeros homens, foram detidos e conduzidos à D.C., a fim de serem submetidos a interrogatório.

Foi aberto inquérito, pois Izaura será agora processada por exploração de lenocínio.

PESSOAS CHAMADAS À D. D.

As pessoas abaixo relacionadas estão sendo convidadas pelas autoridades da Delegacia de Defraudações para irem àquela especializada para prestarem declarações sôbre processos que figuram como testemunhas. São: Norberto Antônio da Silva, que residiu à rua Joaquim Silveira, esquina da avenida Assis Brasil; Alcy Costa da Rosa, que residiu no Beco dos Maias, parada 38, Vila Sarandi.

FERIDO NA MÃO PELA AMANTE

A' noite de ontem, deu entrada no Hospital de Pronto Socorro, o comerciário Adão Eloi Barbosa, com 34 anos de idade, residente à Av. Rio dos Sinos, s.n.o, no município de Canoas, com sérios ferimentos na mão esquerda, produzidos por arma de fogo.

A ocorrência se verificou na própria residência, ocasião em que foi agredido por sua amante Dorilda Tavares Goulart, por motivos de ciúmes.

A vítima ficou internada no Hospital da municipalidade.

Menina de quatro anos portadora de um feto

CAMPO GRANDE, (M. Grosso, 25 (Meridional) — Num modesto hotel de propriedade de um nosso velho amigo, o paraguaio Milchiades Bozzano, enfurnadas num quartinho, nos fundos do quintal, localizamos desanimadas e tristes d. Floriscena Souza de Oliveira e sua filha, Maria das Graças, de 4 anos de idade, que foi encaminhada à esta cidade, pelo médico Giovani de Souza, a fim de que fôsse submetida a um exame clínico, visto que aquele experimentado faculativo, há pouco mais de 15 dias, descobriu que o útero de Maria das Graças apresenta uma evolução estranha, e de tal sorte incompreensível que supõe tratar-se de um feto, em pleno período de desenvolvimento.

NÃO DEIXEI OPERAR

— "E Guiratinga — contamos d. Floriscena — os médicos quiseram operar minha filha. Não deixei. A gente não sabe direito o que ela tem. Trouxe com o meu padrinho, o médico Giovani de Souza, de que seria capaz de trazer minha filha para cá para ser examinada. Ele me deu uma carta para o seu colega, sr. Fernando Corrêa da Costa. Fui, ao posto da FAB e pedi que me trouxessem. Um avião foi ontem me buscar e aqui estou à espera de que o médico resolva me atender. Não posso ficar muito tempo por que não tenho dinheiro para pagar o Hotel.

O paraguaio, nosso amigo prontificou-se a dispensar d. Floriscena de qualquer pagamento enquanto a menina estiver em tratamento.

PODE SER UM TERATOMA

A reportagem acompanhou d. Floriscena ao consultório do médico Fernando Corrêa da Costa, que, inclado a informar sôbre a veracidade da informação do seu colega, declarou:

— Pelas informações que me estão sendo prestadas por carta, a menina tanto pode trazer consigo um teratoma, como pode possuir um quisto, um tumor, um fibroma e até mesmo um feto. Neste último caso, o que seria raro em medicina já que a menina não tem condições de maturidade, o feto seria um seu irmão gêmeo. Na ocasião em que sua mãe gerou-a, deveria ter gerado igualmente um outro ser. Porém, por um dêsses caprichos da natureza, tal sucedeu. O embrião teria ficado no organismo da menina e somente agora, quatro anos depois, é que iniciara sua evolução. Há, entretanto, a dizer-se que o caso de Maria das Graças é excepcionalmente raro, de forma a me fazer crer nesta possibilidade, por mais remota que seja".

CALCIFICAÇÃO UTERINA

Maria das Graças foi enviada ao Hospital, onde inúmeras chapas foram tiradas, com resultados negativos. Nada havia de anormal. Porém, nas duas últimas, constatou-se uma leve calcificação no útero da menina.

— Qualquer que seja o tipo de calcificação — declarou o médico Elias Nasser, que estava cuidando a menina — ela é, sem dúvida, uma raridade. Amanhã vou remeter os resultados a que cheguei ao dr. Fernando Corrêa da Costa. Com tudo, não posso afirmar que se trata de um embrião em evolução, pois pode mesmo tratar-se de um quisto.

Maria das Graças já foi internada e deverá, na próxima segunda ou terça-feira, ser submetida à uma intervenção cirúrgica, quando então se terá esclarecido o caso, que já alcança enorme repercussão nos meios clínicos do país.

Na inocência dos seus quatro anos, Maria das Graças (no colo da mãe) ignora que está vivendo um fabuloso drama: pensam os médicos que a menina traz um irmãozinho no ventre. (Meridional)

TIROTEADO PELA POLÍCIA O GUITARRISTA JOSÉ GROSSI

O fato verificou-se em Passo Fundo

PASSO FUNDO, 25 (De Carlos de Danilo Quadros) — A polícia tiroteou ontem com o perigoso guitarrista José Grossi, foragido da Casa de Correção. Ontem, pela tarde, quando conduzia uma tropa de 100 bois, em companhia de seus filhos e de sobrinhos, na estrada desta cidade à Lagoa Vermelha, os inspetores Serafim Lemos de Melo e Altair Rosa da Silva, e mais o praça João Pedro Chagas, ao se aproximarem da referida tropa de gado, nas proximidades de um mato, José Grossi notou a aproximação dos policiais. Em seguida, desmontou do cavalo, embrenhando-se nos matos. Nessa ocasião, os policiais atiraram por diversas vêzes contra Grossi, sem poderem prendê-lo.

A reportagem foi informada que os filhos de Grossi permaneceram junto à tropa de bois pois contra êles nada existe na Justiça.

José Grossi é conhecido pela polícia como líder do centro da guitarra, em nosso Estado. Trata-se de uma modalidade já bastante conhecida, mas que tem sempre os "palpavos" para nela embarcar. E a "fabricação" de dinheiro...

PRIMEIRO DESASTRE DE AVIÃO EM BRASÍLIA — Quando aterrava no Aeroporto de Brasília, sábado à tarde, o avião "Cessna" 170, de prefixo PP-DSW, de propriedade do deputado de Goiás, sr. Mizaque Ferreira Junior, que vinha de Goiânia e se destinava a Taguatinga, sofreu um desarranjo no motor, o que obrigou o piloto a fazer uma aterrissagem forçada e aplicou o "cavalo de pau", para evitar maiores danos. O irmão do parlamentar, sr. Vespasiano da Costa Ferreira, que também viajava no aparelho, bem como o deputado, nada sofreram. Na foto, flagrante do aparelho sinistrado. (Meridional).

QUEIMOU-SE COM A EXPLOSÃO DE UM MOTOR

A's 10,40 horas de ontem, deu entrada no hospital da municipalidade o sr. Decílido Teixeira Machado, branco, brasileiro, solteiro, metalúrgico, com 27 anos de idade, residente à rua Sarapui, n.o 51, no Passo da Areia, apresentando queimaduras de 1.o, 2.o e 3.o graus.

O acidente foi motivado pela explosão de um motor de rebolo de esmeril, nas oficinas da Indústria Avel, à Avenida Pernambuco, n.o 1514, local onde a vítima trabalha.

Decílido, após medicado no Pronto Socorro, foi removido para o Hospital Petrópolis, onde ficou internado.

Apreendidas 500 caixas de laranjas em São Paulo

SÃO PAULO, 25 (Meridional) — O Serviço de Policiamento de Alimentação Pública realizou, hoje, uma diligência monstro no mercado de frutas desta capital, apreendendo cêrca de 500 caixas de laranjas procedentes de várias zonas do Estado, e consideradas impróprias ao consumo.

Penitenciaristas gaúchos em Buenos Aires

BUENOS AIRES, 25 (U. P.) — Como hospedes do govêrno argentino chegaram três penitenciaristas brasileiros, que visitarão os institutos penais argentinos. Os visitantes são os srs. Hernani Duarte, Plauto de Azevedo e Paulo Pinto de Carvalho, delegados penitenciários do Rio Grande do Sul, que foram recebidos pelo diretor dos Institutos Penais, general Fortunato Giovannoni.

VIOLÊNCIAS POLICIAIS NO RECIFE

RIO, 25 (Meridional) — Notícias procedentes do Recife informam que a ganância dos proprietários de colégios provocou protestos dos estudantes pernambucanos, que realizaram uma passeata pela cidade, expulsando-a. A polícia interveio nas manifestações dos estudantes, usando de violência, a qual resultou em tropelias, estando diversos estudantes feridos pela ação selvagem dos policiais.

Cigarra-Magazine
A revista líder

OLHOS, OUVIDOS NARIZ E GARGANTA
DR SABANI
Cons.: EDIFICIO CRUZEIRO DO SUL
RUA DOS ANDRADAS n.º 1046 1.º ANDAR Apto. 76
Consultas: — Das 15,00 às 18,00 horas
(Aos Sábados com Hora Marcada)
Res.: Gen. João Teles 399 — Tel. 81-05
REABRIU O CONSULTÓRIO

INSTITUTO DE PREVIDÊNCIA E ASSISTÊNCIA DOS SERVIDORES DO ESTADO

Delegacia no Rio Grande do Sul

CONSTRUÇÃO, POR EMPREITADA GLOBAL, DE (2) DOIS EDIFÍCIOS DE APARTAMENTOS, SENDO, UM COM CINCO PAVIMENTOS, NA CIDADE DE URUGUAIANA E OUTRO COM QUATRO PAVIMENTOS, NA CIDADE DE SANTA MARIA, NO ESTADO DO RIO GRANDE DO SUL.

O Delegado do IPASE, no Rio Grande do Sul, avisa às firmas interessados que, na edição do dia 24 do corrente, do Diário Oficial do Estado, fez publicar os Editais de n.ºs 15/58 e 40/58, e respectivas retificações, relativos às concorrências públicas para construção, por empreitada global, de (2) dois edifícios de apartamentos, sendo um com (5) cinco pavimentos, na cidade de Uruguaiana e outro com (4) quatro pavimentos, na cidade de Santa Maria, no Estado do Rio Grande do Sul.

Esclarece, outrossim, que as plantas, especificações e todos os demais elementos referentes à construção dos citados edifícios e que constituem parte integrante dos referidos Editais, encontram-se à disposição dos interessados, na sala da Comissão de Concorrências do DC, à rua Santa Luzia, 732 — 8.º andar, sala 801, na capital federal, e na Delegacia do IPASE, à rua Uruguai n.º 240, em Pôrto Alegre.

As firmas interessadas poderão obter cópias dos projetos completos, mediante o pagamento ao IPASE, da quantia de Cr$ 3.000,00 (três mil cruzeiros) para cada um dos aludidos projetos, o que poderá ser feito em Pôrto Alegre ou na capital federal.

Pôrto Alegre, 25 de março de 1958.

AMIR DORNELLES
Delegado Regional

PRORROGADA A FESTA DA UVA ATÉ O PRÓXIMO DIA 6 DE ABRIL

Caxias do Sul, 24 (Da Sucursal) — Teve lugar ontem, às 16 horas, no recinto do grande pavilhão de alvenaria da Festa da Uva, o solene encerramento do certame. Ao ato compareceram todas autoridades locais e dezenas de agricultores e industrialistas, além de um número elevado de populares. A solenidade foi abrilhantada pela Banda União, sob a regência do maestro Gama, que abrindo a cerimônia a Banda União executou o Hino Nacional. Logo após, usou da palavra o sr. João José Conte, Presidente da Diretoria Administrativa da Festa da Uva, o qual fez um minucioso relato das atividades da Comissão, elogiou o trabalho de todas sub-comissões, das entidades que colaboraram e congratulou-se com o povo de Caxias pelo êxito absoluto do certame. Falaram, ainda, os Jorge Sehbe, pelo Centro da Indústria Fabril, e Dr. Ruy Remos, pela Associação Comercial, todos exaltando a magnífica festa realizada e louvando o trabalho e o interêsse demonstrados pelo Executivo Municipal em favor do maior sucesso da grande mostra vinícola.

Com expressivas referências e dedicação do presidente da Diretoria Administrativa e ao apoio dos caxienses à Festa da Uva, que redundou no seu triunfo absoluto, discursou o chefe do Govêrno Municipal, sr. Rubem Bento Alves, que concluiu a sua oração dizendo que a Comissão da Festa da Uva, ainda tinha mais uma missão a levar a bom têrmo, qual seja, a da conclusão do bosque arquitetônico do Parque, a fim de dotar Caxias de um centro compatível com o seu crescimento econômico e cultural.

Em seguida, o sr. Joaquim Pedro Lisboa procedeu a leitura da ata referente a classificação dos expositores, da uva, tanto dêste município como dos demais da região italiana. Feita não foram entregues medalhas aos industriais caxienses, de Pôrto Alegre e outros municípios que também participaram com "stands" na Exposição. Quando estava sendo servida uma taça de champagne aos presentes, o sr. João José Conte informou que tendo presente o apêlo do presidente da Associação Comercial e de dezenas de outros anelos de municípios vizinhos, de Pôrto Alegre e mesmo de turistas do Uruguai, a Diretoria Administrativa da Festa da Uva deliberou prorrogar a mesma até o dia 6 de abril próximo, embora o encerramento oficial tenha sido feito ontem mesmo.

Desta forma, o Parque da Exposição continuará à visitação pública até 6 de abril, medida essa das mais acertadas, pois que permitirá seja a exposição freqüentada e visitada por milhares de pessoas que ainda não puderam vir à nossa cidade, como é o caso dos turistas do Uruguai.

Zilá Turra visita a Sucursal — Esteve em visita a esta Sucursal a senhorita Zilá Lourdes Turra, eleita Rainha da Festa da Uva do corrente ano. Veio acompanhada do Professor Nestor José Golo, presidente da Comissão pró eleição da Rainha da Festa da Uva e de seu progenitor, industrialista João Turra. Na oportunidade Zilá Turra deixou registradas nesta Sucursal, as seguintes palavras: "Para o Diário de Notícias, muito bem representado pelo Sr. Luiz Napolitano, deixo meus sinceros cumprimentos pela colaboração e cobertura feita durante os preparativos e festividades da Festa da Uva. Meus sinceros agradecimentos. Zilá Turra. Rainha da Festa da Uva de 1.958.

Diário de Notícias — Esteve nesta cidade, tratando de assuntos relacionados com suas funções, o sr. Eduardo Vieira, Chefe do Departamento de circulação do — Diário de Notícias — e de "a Hora".

Monumental Concurso do Diário de Notícias — Tem causado o mais vivo interêsse nesta cidade o monumental concurso promovido pelo Diário de Notícias. Agora, para reavivar mais ainda o interêsse da população, um dos fabulosos prêmios distribuídos, coube ao Sr. Amélio Cauduro, residente em nossa cidade.

Grupo Escolar — Segundo comunicação que recebemos da 4.a Delegacia Regional de Ensino, as matrículas para o Grupo escolar que irá funcionar no novo prédio da Escola Normal Duque de Caxias, situada no Bairro do Cinquentenário, encontram-se abertas naquela Delegacia, no Edifício S. Vicente, à rua Pinheiro Machado, 2442, das 13 às 17 horas, nos dias 24, 25, 26 do corrente.

Mandelli Avenida — Às 17 horas de sábado último, no novo edifício Zatti, na Avenida Júlio de Castilhos, ao lado do Banco do Rio Grande do Sul, foi inaugurada a nova loja Mandelli Avenida. Iniciando a solenidade, fez uso da palavra o sr. Olinto Mandelli, que saudou os presentes e disse dos objetivos da nova casa. Fez uso da palavra após, o Sr. Joaquim Pedro Lisboa, que saudou os proprietários de Mandelli Avenida por mais êste empreendimento, que vinha enriquecer o Parque Comercial da cidade. Além de diversos outros convidados, encontravam-se presentes S. Excia. Revma. Dom Benedito Zorzi, Bispo Diocesano que lançou a bênção sôbre as novas instalações da loja, reverendo padre Ernesto Brandelise, Cura da Sé, Sr. Rubem Bento Alves, Prefeito Municipal e representantes do rádio e imprensa. Finda a solenidade de inauguração, aos convidados e autoridades foi oferecido um coquetel no Clube Juvenil.

Consórcio — Na Igreja Matriz de S. Pelegrino, teve lugar a cerimônia religiosa do enlace matrimonial do Sr. Edio Candis com a srta. Lourdes Andrade Bocca, que estavam cercados de inúmeras pessoas de suas relações de amisade e parentesco.

Ordenação Sacerdotal — Sábado, na cidade de Viterbo, Itália, foi ordenado sacerdote mais um filho desta terra, é ele Orestes Luiz filho de Galópolis e foi ordenado sacerdote por S. Excia. Revma. D. Adelchi Albanesi, DD. Arcebispo daquela cidade. Amanhã, na Igreja Matriz de Galópolis será oficiada uma missa em ação de graças, mandada rezar por seus pais José e Inês Stragliotto.

Jubileu de Prata — A 1.a turma de professôras da Escola Normal Duque de Caxias, em comemoração ao seu jubileu de prata de formatura, farão celebrar dia 25 uma missa em ação de graças por êste acontecimento, para o que vem de convidar as pessoas amigas e alunos da escola em referência.

Circo Sarrasani — Estreiará, 4a feira próxima, nesta cidade, o Circo Sarrasani, o qual dará sòmente 3 espetáculos em Caxias do Sul. Devido ser ainda pequena a área de terreno anteriormente escolhida à rua Dr. Montaury, esquina de Antonio Prado, o grande pavilhão do maior circo do mundo será instalado no Campo do Tuni.

Torneio de Bridge — Dando seqüência à disputa do campeonato caxiense de Bridge para 1958, amanhã, às 8 horas da noite, na Boite Sahara do Clube Juvenil, terá lugar o primeiro torneio de eficiência para duplas. Espera-se uma boa freqüência para esta competição que marcará o início das atividades do corrente ano, uma vez que o torneio abertura disputado na segunda-feira da semana passada, não contou com o comparecimento de grande número de bridgistas locais. A direção de Jogos do Departamento de Bridge do Clube Juvenil, encarece a necessidade da presença do maior número possível de disputantes, tendo em vista o brilhantismo da competição.

Os clubes varzeanos de Futebol de Caxias do Sul, prestaram ontem às 20 horas no Recreio Guarani, uma homenagem ao Deputado Estadual Onil Xavier dos Santos, em reconhecimento pelas verbas conseguidas por aquêle homem público em benefício de suas associações desportivas. A homenagem ao parlamentar caxiense, constou de um grande banquete, ao qual, participaram tôdas as entidades esportivas e recreativas de Caxias do Sul, e de Flores da Cunha.

Exercício de Tiro Real — Realizou-se entre os dias 20 e 23 do corrente, na região de Tramandaí, um exercício de tiro Real executado pelo 3.o Grupo de Canhões Automáticos Anti-Aéreos, aqui sediado. O Tiro que teve cooperação da FAB, constou essencialmente de cobertura de PS daquela região e teve seu desenvolvimento coroado de completo êxito. Assistiram aos trabalhos de escolha, ocupação de posição e ao tiro pròpriamente dito, os Generais Jaime de Almeida, Comandante do III Exército, e Costa e Silva, Comandante da 3.a Região Militar.

Falta de funcionários na Delegacia de Polícia da cidade de Santo Ângelo

SANTO ANGELO, 22. (Do correspondente Oscar Pinto Jung) — A absoluta falta de funcionários na Delegacia de Polícia local e de praças no destacamento da Brigada Militar, em flagrante desproporção ao crescimento da cidade, com cerca de 25 mil habitantes, sem falarmos no interior do município, agora, em diversos pontos, servido pela Polícia Rural, explica entre outros motivos, a verdadeira onda de roubos, concomitantemente, com a proliferação de larápios e receptadores de furtos, que se verifica, atualmente, em Santo Angelo.

Em declarações ao correspondente do DIARIO DE NOTICIAS, o delegado Antonio Pontes informou que o órgão que dirige dispõe apenas de dois inspetores, David Fortes e Dreyfus Duarte, e um escrivão, Cicero Padão Samuel, sem um único guarda de trânsito, pois. Por outro lado, o destacamento da Brigada conta, geralmente, com 15 ou 16 homens. Dessa maneira, não é possível exercer um policiamento rigoroso, como era de se desejar e nem dar o combate esperado que a sociedade exige aos transgressores da lei.

Não obstante a precariedade do material humano, a Delegacia de Polícia vem se desdobrando, num trabalho estafante, e que não pode continuar assim, no sentido de deitar mão na numerosa quadrilha de gatunos que infesta estas redondezas. Ainda ante-ontem, a polícia prendeu na estação rodoviária, quando se preparavam para rumar a São Luiz Gonzaga, os irmãos Evilásio e Assis Escobar, de 25 a 23 anos, respectivamente, naturais da cidade para onde se dirigiam, em companhia de suas amantes Maria de Oliveira, do Alto Paraná, e Josna Maria da Silva, de Uruguaiana. Os irmãos Escobar são autores de arrombamentos em Cruz Alta, Catuípe e Santo Angelo, num total, segundo se calcula, de 50 mil cruzeiros, representados por roupas, cobertores, malas de couro e uma infinidade de objetos, dos quais grande parte já foi apreendido.

Todos os quatro implicados nessa série de roubos estão detidos no presidio desta cidade, devendo, em breve, ser decretada sua prisão preventiva.

Solenemente instalada a Câmara de Três de Maio

Acontecimento de vulto registrou-se em Três de Maio, dia 23, quando foi solenemente instalada a Comarca de Três de Maio.

A solenidade teve lugar nos salões de festas do Clube Boricá. Abriu os trabalhos o sr. Walter Ullmann, prefeito municipal, que convidou para fazerem parte da mesa diretora dos trabalhos as seguintes pessoas: Desembargador Carlos Tompson Flôres, Corregedor Geral da Justiça; sr. Dr. Walter Gomes de Almeida, Juiz de Direito de Três de Maio; Dr. Oscar Cardoso Kramer, J. D. de Santa Rosa; Dr. Guenther Egon Becker, J. de Direito de Crissiumal; sr. Estanislau Honorio da Silva, Presidente da Câmara de Vereadores local, Padres Affonso Durigon, Silvano Sabatini e Francisco Schlosser; sr. Jacob Sandri, Prefeito de Santo Cristo; sr. Lauro Thomas, Prefeito de Crissiumal; Dr. Ney Goulart, Vice-Pref. de Santa Rosa, representando o Prefeito; sr. Wilmar Campos Bindé, Delegado de Polícia de T. de Maio; sr. Victorio Alves de Oliveira, Coletor Federal de Santa Rosa; sr. Mário Meirelles de Azevedo, Exator Estadual local; sr. João de Paula, Exator Estadual de Santa Rosa e sr. Ivo Leopoldo da Silveira, Presidente da Câmara de Vereadores de Santa Rosa.

Pelo prefeito municipal foi, posteriormente, convidado a presidir os trabalhos, o Desembargador Carlos Tompson Flôres, que na oportunidade representava o Presidente do Tribunal Eleitoral. Em bela alocução, S. S. discorreu sôbre a grandiosidade do ato, fazendo sentir o muito que representava para o município de Três de Maio. A seguir, falou o prefeito municipal, e, finalizando, ouviu-se o dr. Walter Gomes de Almeida, Juiz da Comarca em instalação. No transcurso dos trabalhos, o sr. Dr. Carlos Tompson Flôres deu por instalada oficialmente a Comarca de T. de Maio, obedecendo a resolução do Egrégio Tribunal Pleno, tomada em sessão de 30-12-57.

A Comarca de Três de Maio foi criada em 6 de agosto de 1955, pela lei 2.666. Com sua instalação, Três de Maio incorporou o terceiro Poder, emancipando-se definitivamente. O Forum local e os respectivos cartórios estão instalados no prédio de Bruno Wandscheer, esquina das Av. Uruguai e Rua Horizontina.

INICIADOS OS TRABALHOS DA CÂMARA DE VEREADORES DO MUNICÍPIO DE JAGUARÍ

JAGUARI, 22 (Do correspondente) — Sábado, dia 15, foram instalados os trabalhos ordinários do Legislativo municipal, sob a presidência do vereador Antônio Scolari. Após a leitura do expediente do qual constou a mensagem do Executivo Municipal enviando a prestação de contas do exercício anterior. A Casa designou uma comissão de vereadores para estudar as contas do Prefeito. Compareceu no plenário o prefeito sr. Emilio Sesti, onde manteve palestra com os vereadores, principalmente sôbre o assunto da Usina Municipal e sua solução. Faz-se necessária mesmo às expensas dos cofres municipais; a reforma da rêde, postes e transformadores de corrente, bem como a compra de mais um motor a fim de resolver o cruciante problema da energia elétrica nesta cidade. Ocupou a tribuna o vereador Carlos Calegaro, que encaminhou à Mesa diversas indicações, tecendo ainda considerações em tôrno do desinterêsse para com a nova qualificação de parte do eleitorado deste município. Falou, ainda o vereador Cipriano Leal que se congratulou com os promotores da Semana Ruralista, recentemente realizada neste município pelo êxito alcançado com o conclave.

PEREGRINAÇÃO — Vindo de Uruguaiana e chefiada pelo padre Carmelita Frei Maciel da Assunção chegou a esta cidade, onde pernoitou, uma caravana de peregrinos, que não podendo viajar para a Europa no Centenário de Aparição de Nossa Senhora de Lourdes, o fizeram visitando domingo a belíssima e famosa Gruta de Nossa Senhora de Lourdes em Fontana Freda, 2.o distrito deste município. Ao meio-dia a população local ofereceu aos peregrinos um almoço no próprio local da Gruta. Logo após os caravaneiros regressaram com destino a Uruguaiana.

CONSELHO FISCAL — Eleito em Assembléia Geral, dia 12 de fevereiro foi empossado domingo último, o novo Conselho Paroquial nomeado por provisão do Bispo Dom Antônio Reis e assim constituído: — presidente José Paulo Reginatto; secretário Luiz Soton Baltazlin; tesoureiro, Almir Rosa; Conselho: Attilio Sesti, Adão Rosa, Daniel Marchiori, Ocio Deretto, Gentil Camnara, João Marchetti e Ricardo Mattagini. Efetuou a sua 1.a reunião dia 17 à noite, na casa paroquial com a presença do vigário pe. Nelson Friedrich, para tratar de diversos assuntos de interêsse da paróquia, com a reforma da Igreja Matriz, construção do Salão Paroquial, criação do Ginásio Masculino e de um Patronato para Menores.

DEPUTADO MARIANO BECK — Esteve nesta cidade, onde manteve contato com seus correligionários e amigos, o deputado Mariano de Lima Beck, tendo visitado as obras de ampliação do Clube União. Nessa oportunidade, foi-lhe oferecido um churrasco, do qual participaram numerosas pessoas.

HOMENAGEM AO PREFEITO DE CAMAQUÃ

CAMAQUÃ, 26 (Do correspondente Divino A. Beckel) — Grande e expontânea homenagem prestou o povo de Camaquã ao Prefeito Silvio Luiz, por motivo dos recentes acontecimentos político-administrativos, quando de sua chegada a esta cidade, dia 22 último.

Uma fila de mais de quarenta automóveis o recepcionou na Estrada Federal, onde se concentrou uma grande multidão, composta de elementos representativos de todas as classes produtoras do município e das mais diversas opiniões da política local.

A caravana o recebeu de braços abertos aos gritos de vivas e aplausos. Uma salva de foguetes festivos o saudou por todo o trajeto até o edifício da Prefeitura Municipal anunciava sua chegada. No largo da Prefeitura, uma multidão o recebeu com vivas, ao mesmo tempo em que eram lançadas pétalas de flores sôbre sua pessoa. Vários oradores usaram da palavra, enaltecendo vibrante saudação ao dinâmico edil entre os quais o sr. Pedro Ferreira Filho, Adolfo Azambuja vereador municipal e dr. Virgílio Andrade também vereador, ambos da bancada da Frente Democrática bem como do cap. João Candinho. Pela senhora Anita C. Silveira esposa do cel. Antero Silveira, foi-lhe ofertada uma linda cabecinha simbolizando o apreço que o mundo feminino camaquense dispensa ao Prefeito Municipal e a sua distinta família.

Nesta data Silvio Luiz assumiu seu posto no Executivo local e declarou sua intenção de ali permanecer até o fim do seu mandato.

NOVA ESCOLA PARA SANTOS ANJOS (CACHOEIRA)

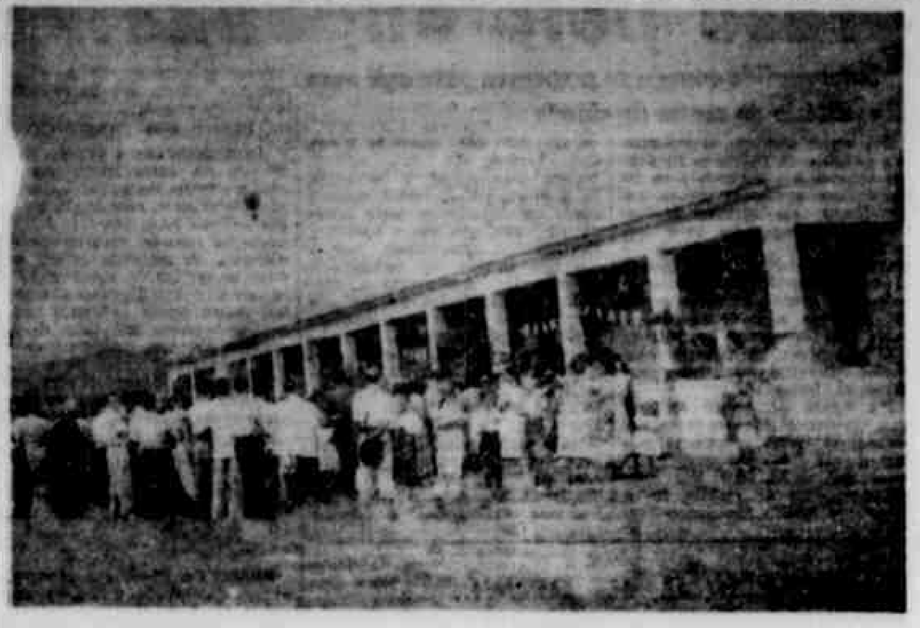

Dia 11 do corrente o dr. Ariosto Jaeger, Secretario de Educação e Cultura, entregou à população escolar de Santos Anjos, município de Cachoeira do Sul um novo e moderno prédio, completamente aparelhado e já em funcionamento, o G. E. Rural de "Santos Anjos". O que não deixa de ser importante melhoramento no setor educacional quer para o nosso Estado como, principalmente, para ensino naquela localidade. Na foto acima o Grupo Escolar Rural no momento festivo de sua inauguração. Sua construção custou aos cofres do Estado 650 mil cruzeiros e aos da União 200 mil cruzeiros, e terá capacidade para acolher aproximadamente 600 alunos.

COMEMORAÇÕES DO CENTENÁRIO DO MUNIC. DE SÃO LOURENÇO

S. LOURENÇO 21 (Via postal) — As solenidades alusivas ao transcurso do 1.o Centenário de Colonização dêste Município — pioneiro em tôda a Zona Sul do Estado — alcançaram, como havíamos previsto, excepcional brilhantismo. E para que isso fosse atingido em tôda a plenitude, em muito contribuíram o apoio da alta administração estadual e a colaboração das autoridades representativas dos Municípios vizinhos, que se fizeram presentes ao acontecimento cívico, emprestando-lhe a expressão justa e merecida. Chegando pela manhã a esta cidade, a caravana presidida pelo dr. Ildo Meneghetti, governador do Estado, e composta por alguns de seus secretários de Estado, tomou parte na inauguração da moderna Hidráulica Municipal e deu início às obras do aeroporto e à iluminação de duas principais artérias citadinas. Mais tarde, no local da Coxilha do Barão, teve lugar a inauguração do monumento comemorativo à efeméride, ato que foi procedido pelo chefe do Executivo gaúcho e que contou com a presença de seus auxiliares diretos, além de parlamentares e autoridades civis, militares e eclesiásticas. Logo depois e sob o mesmo entusiasmo cívico, realizou-se a coroação da Rainha do Centenário, efetuada pela senhorita Maria de Lourdes Vitória Diaz, Rainha da Colônia de Pelotas, em 1957, que fez entrega do n.SHRDLSHRDL ta Virgínia Schnorr. No prosseguimento da solenidade, usaram da palavra o dr. Orlando da Cunha Carlos, em nome do Govêrno do Estado, o representante do embaixador da Alemanha em nosso Estado, bem como os srs. Júlio Scholl, Oscar Luiz Osório Rheingantz, acadêmico Werner Logre e padre Balduino Rambo, que se congratularam com o povo lourenciano pela efeméride comemorada. Cêrca das 13 horas, foi servido a tôda a enorme massa popular que afluira ao local, um grande churrasco, ocasião em que confraternizaram autoridades administrativas estaduais, municipais, visitantes e povo em geral. À tarde prosseguiram, no mesmo ritmo, as festividades com jogos e divertimentos populares, iniciando-se à noite um grande baile que se prolongou até o alvorecer do dia seguinte. Tendo a Prefeitura local decretado feriado, segunda-feira, as festividades continuaram sempre envolvidas do mesmo entusiasmo e reunindo as mais expressivas figuras da sociedade que aqui se encontravam, trazendo a sua cooperação ao evento comemorado com justa reverência.

NOTICIAS DE SANT'ANA DO LIVRAMENTO

SANT'ANA DO LIVRAMENTO 20 (Do correspondente) — Foram reabertos os trabalhos do Legislativo Santanense, tendo sido eleita a mesa, assim constituída: Pedro Cirero Costa, presidente (PL); José Antonio Pacheco Quevedo, vice (UDN); João Anselmo Adhemires e Aurelio Dargelio, 1.o e 2.o secretários (PSD). Embora sendo a maior bancada do legislativo santanense, o PTB não quiz fazer parte da mesa.

HOMENAGEM — Por motivo de ter sido, a pedido, transferido para a reserva da Brigada Militar, o Cel. Heitor Lima, Comandante do 2.o Regimento da Brigada Militar aqui sediado em cujas funções se encontrava há anos, foi alvo de expressiva demonstração de apreço por parte de seus colegas de farda. Essa demonstração, que constou de um grande churrasco, efetuado no "Galpão da Estância Velha da Tradição", tendo à mesa comparecido elementos representativos da cidade, autoridades, testemunhando, assim, o apreço e estima do homenageado, em nossos círculos militares e civis. Em conseqüência do afastamento dêsse militar para a Reserva, assumiu o comando do 2.o Regimento da Brigada Militar, seu substituto legal Cap. Manoel Jesus Machado de Barros.

TERIA ENCONTRADO UMA PANELA CHEIA DE DINHEIRO ANTIGO NO INTERIOR DE LAGOA VERMELHA

LAGOA VERMELHA, 18 (Do correspondente) — Sábado passado, perante autoridades do município, foi solenemente inaugurada a linha telefônica na vila de André da Rocha, que liga aquêle distrito com a cidade e com o resto do Estado e do Brasil. O acontecimento foi celebrado com grandiosa festa.

O TESOURO DOS TRÊS PINHEIROS — O caso deu-se há cêrca de dois anos. O sr. João Maria Biné, agregado do fazendeiro Otávio Alves de Oliveira, da vizinha localidade de Três Pinheiros, certo dia comunicou à família do sr. Otávio [illegible] havia encontrado, no seu campo, uma panela de dinheiro. Pediu que alguém o acompanhasse no trabalho de retirar o tesouro, que seria dividido entre o agregado e o dono da terra.

Ninguém, na fazenda, deu crédito às palavras do sr. João Maria, que costumava brincar. No dia seguinte, lá foi êle sòzinho a desenterrar o estranho e precioso achado. A notícia correu. João Maria teria mesmo encontrado um tesouro. Na realidade, o moreno pobre começou a ostentar trajes finos, a fazer negócios, a comprar gado, oferecer festas...

A propósito, entrevistamos uma pessoa que auxiliou o sr. João Maria na troca de algumas das moedas encontradas, e recebemos confirmação. Um membro da família do fazendeiro em aprêço, contou-nos que examinou o local do qual estavam as moedas de ouro. Disse-nos esta pessoa que, a quinze metros do local, junto de um lindo capão de árvores altas, onde outrora havia uma tapera, existe um pinheiro com uma cruz no tronco, e, perto, havia um marco, êste já retirado.

Parece que, juntamente com as moedas, foi encontrado um documento em língua estranha, mas disto não tivemos confirmação, porquanto o sr. João Maria não quiz se manifestar a respeito.

CANDIDATURA JOÃO DE PAULA — O PRP, por meio dos diretórios de Lagoa Vermelha, Sananduva, Tapejara e Nova Prata, estão trabalhando ativamente na campanha em prol da candidatura do Dr. João de Paula e Silva à deputação federal. O único candidato à Câmara Federal dêste município vem realizando sucessivas viagens aos municípios vizinhos e aos distritos, para entrar em contacto com os seus correligionários.

O Diretório do PRP, que tem por presidente o referido candidato, reuniu-se ontem para tratar da recepção do Eng. Leonel Brizola, que breve visitará o nosso município.

IOFOSCAL é o fortificante indicado para as crianças em idade escolar. Comece a dar IOFOSCAL ao seu filho IMEDIATAMENTE.

Grande a atividade do Clube de Aeromodelismo na cidade de Lajeado

LAJEADO, 24 (Do correspondente) — O Clube de Aeromodelismo "Alberto Santos Dumont" é, talvez, o único em funcionamento no interior do Estado. Fundado em 15 de dezembro de 1957, apresenta já, nos seus poucos meses de vida, febril atividade orientada no sentido de estimular na juventude Lajeadense os Ícaros do Pai da Aviação. Dia 6 de março foram iniciadas as aulas, numa sala do Clube Recreativo Lajeadense gentilmente cedida. O curso baseia-se no método russo e é ministrado pelo sr. Alípio Huffner, presidente do Clube. O curso compreende as seguintes matérias: Aerodinâmica, Meteorologia e Técnica de construção. As aulas constam, além dos trabalhos normais de sessões cinematográficas, com filmes didáticos, gentilmente cedidos pela "Shell".

O número de inscrições é reduzido, a fim de haver maior aproveitamento por parte dos alunos, que são em número de 9. Climério S. Neu, Lucidio Lampert, Adalberto Ritter, José Antonio G. Stumpf, Donald Johann, Aury dos Santos, Ivan Bergesch, Erno Bergesch e Gilberto Silva.

É intenção dos Diretores do Clube organizar com os alunos um Grupo de Escoteiros do ar. Naturalmente, tudo dependendo da perseverança, espírito de equipe e assiduidade dos jovens aeromodelistas.

AGENCIA DA VARIG — Em princípios de março foi instalada a Sub-Agência da Varig para Lajeado. A Agência está a cargo do sr. Alípio Huffner, elemento estreitamente ligado à aviação pelos diversos cargos que ocupa em sociedades ligadas à Aviação.

Foi assim facilitada aos moradores de Lajeado e cidades circunvizinhas a reserva de passagens para qualquer parte do mundo, com o sr. Alípio antes já representava a "Lufthansa" linhas aéreas alemãs e a "Air France".

PALAVRAS CRUZADAS — 772

HORIZONTAIS: — 2. Animação — 4. (Olavo) Príncipe dos poetas brasileiros — 6. Inventariar — 8. Palavra do galês que significa "fôrça" — 9. Espancar; criticar — 11. Pessoa cruel — 13. Ameno, liso — 14. Sagrada — 16. Hábito inveterado — 17. Namorador ridículo — 19. General romano, sete vêzes cônsul — 20. Cabeça de gado.

VERTICAIS: — 1. Valentia; merecimento — 2. Variedade de gado indiano — 3. Nome próprio masculino — 4. Divertem-se — 5. Homem servil — 6. Praia — 7. Fenda — 8. Outra vez — 10. Braço de rio próprio para navegação — 12. Aparelhar máquinas — 15. Fútil, sem fundamento — 18. Prefixo; aquém do lado de cá.

SOLUÇÕES DO PROBLEMA N.o 771 — HORIZONTAIS: Ge — urucu — lia — aire — Otác — so — bo — Lot — Lea — po — sapo — mata — rab — arara — ro.

VERTICAIS: Globo — eito — Ra — Uist — ero — ue — aa — olé — oas — globo — iaia — apar — A.C. — ma — ar.

SÒMENTE ATÉ DIA 15 ENTREGA DE CORRESPONDÊNCIA POSTAL DESTINADA A APARTAMENTO

Os prédios coletivos deverão ter caixas coletoras, segundo determinação do D. C. T.

A partir do dia 15 de abril próximo, será definitivamente suspensa a distribuição domiciliar da correspondência endereçada aos edifícios onde não exista caixa coletora. Esta determinação do Tráfego oPstal do DCT é em observância dos dispositivos no Decreto 37.042, de 16-3-45 e será exercida em tôda a sua extensão.

Segundo nos informa a Chefia do Tráfego Postal, são os seguintes os edifícios, em Pôrto Alegre, que ainda não possuem caixas coletoras e que, na falta de providências, serão atingidos pela medidas em referência:

3.o Distrito — Rua Mal. Floriano, ns. 277 — 275 — 280 — 447 — 463 — 304 — 478 — 466; Rua Jerônimo Coelho, n. 309; Rua Riachuelo, ns. 1303 — 1576 — 1623 — 1649 — 1626; Rua Vig. José Inácio, 488; Rua Duque de Caxias, ns. 1356 — 1382 — 1464 — 1570 —1597; Av. Borges de Medeiros, n. 730; Rua Andrade Neves, n. 25.

6.o Distrito — Rua dos Andradas, ns. 1029 — 1636 — 1641 — 1806 — 1738; Rua Gen. Vitorino, ns. 164 — 254 — 273; Rua Rosário, n. 633; Av. Sen. Salgado Filho, ns. 122 — 160 — 204 — 254.

7.o Distrito — Rua dos Andradas, ns. 1258 — 1276 — 1284 — 1290 — 1332 — 1354 — 1307 — 1334. Galeria Chaves.

8.o Distrito — Rua Siqueira de Campos, ns. 1170 — 1180 — 1183; Rua Uruguai, n. 35 — 91 — 240; Rua Mal. Floriano, ns. 13 — 91 — 108 — 72; Praça Parobé n. 130; Av. Borges de Medeiros, ns. 261 — 308 — 340.

9.o Distrito — Av. Otávio Rocha, n. 73 — 116 — 148 — 161; Praça Otávio Rocha, ns. 65 e 37; Rua Senhor dos Passos, n. 259; Av. Alberto Bins, 404 e 318; Rua Dr. Flôres, ns. 190 — 220 — 240 —215; Rua Vig. José Inácio, n. 216.

18.o Distrito — Av. Independência, ns. 392 — 429 — 550 — 805; Rua Santo Antônio, ns. 345 — 591 — 664 — 680 — 746; Rua Garibaldi, ns. 1000 — 1114 — 1181 — 1259 — 1264 — 1280.

23.o A. Distrito — Rua Vieira de Castro ns. 171 — 352 e 336; Rua Olavo Bilac ns. 573 — 639 — 741 — 763 — 803 e 805; Rua Inácio Montanha, ns. 37 — 46 e 130; Rua Jerônimo D'Ornelas, ns. 287 — 207 e 317; Rua Luiz Manoel, ns. 212 e 230; Rua Leopoldo Bier, ns 95 e 174; Rua Gomes Jardim n. 176; Rua Santana ns. 163 — 170 — 182 — 165 — 270 — 284 — 324 — 329 — 563 — 587 — 597 — 607 — 617 — 627 — 992 — 1036 — 1076 e 1106.

25.o Distrito — Av. João Pessoa ns. 347 — 1029 — 1041 — 1224 — 1891 — 1877 — 1863 — 1849 — 1888 — 1900 — 1914 — 1934 — 2175 — 2489; Rua Arenha ns. 305 — 329 — 314 — 324 — 330; Rua Ramiro D'Avila n. 71; Travessa da Paz n. 18; Rua Venâncio Aires, ns. 572 — 476 — 465; Rua Olavo Bilac ns. 484 — 516 — 475 — 421; Rua Lobo da Costa ns. 400 — 459 — 431 e 421.

26.o Distrito — Rua André da Rocha ns. 80 — 99 — 111 — 128 — 139 — 168 — 207 — 226 — 238 — 272 — 279 — 311 — 331; Rua 24 de Maio ns. 50 — 65 — 71 — 85 — 93 — 136 — 149 — 200 — 239 — 244; Trav. Leão 13, ns. 53; Trav. Tuiuti n. 22.

31.o Distrito — Rua Visconde do Herval, ns. 1383 — 706 — 690; Rua Nunes Machado, n. 411; Rua Arlindo n. 956; Rua Gonçalves Dias ns. 443 e 449; Rua Alexandrino de Alencar n. 97; Rua Germano Hasloker n. 99; Rua Botafogo n. 1271.

40.o Distrito — Rua João Manoel ns. 340 e 332.

36.o Distrito — Rua Paissandu n. 402; Rua Humberto de Campos, 395; Rua Volter Pires, 485; Rua Gilherme Alves, n. 1481.

53.o Distrito — Av. Farrapos ns. 2349 — 2665 — 2783 — 2795 — 2811 — 2866 — 2896 — 2908 — 2952 — 2964 — 2943 — 2955 — 2965 — 2973 — 2992 — 2757; Rua Ernesto da Fontoura ns. 669 e 743; Av. Guido Mondin n. 353; Av. Pres. Roosevelt n. 980 e 1055; Av. São Paulo n. 441; Rua Santos Dumont n. 1552; Rua Tomas Flôres, ns. 77 — 103 — 132 — 234 — 225 — 270; Rua Antão de Farias, n. 6; Rua Barros Cassal, ns. 481 — 585 — 680 — 755.

27.o Distrito — Rua Alberto Torres ns. 35 — 58 — 111 — 125 — 135; Rua Joaquim Nabuco ns. 310; Rua José do Patrocínio, ns. 813 — 819 — 941 e 1050; Rua Lopo Gonçalves, ns 59 — 87 — 316 — 498; Rua Lobo da Costa, ns. 234 e 91; Rua Lima e Silva, ns. 1027 — 1155 — 1231 — 1445 — 1457; Rua Olavo Bilac n. 362; Rua Sebastião Leão n. 219; Rua Venâncio Aires, ns. 62 — 169 — 171 — 192 — 260 e 325; Praça Garibaldi, 74.

55.o Distrito — Av. Brasil, 1508 — 867 — 885; Av. Ceará, 781 — 958 e 992; Av. Paraná, ns. 711 e 922; Av. Cairu n. 1301; Av. Madrid n. 362; Av. Amazonas, n. 187; Av. Bahia ns. 21 e 169; Av. Pará n. 10; Av. Pernambuco n. 1401; Av. França n. 841; Rua B. Constante, ns. 679 e 499; Rua Pereira Franco, 146; Rua Vilela Tavares, ns. 60 e 72; Rua Sertório, ns. 1002 e 852.

57.o Distrito — Rua Visconde do Rio Branco, ns. 44 — 196 — 256 — 350 — 494 — 508 — 536 — 580 — 35 — 183 — 265 — 347 — 511; Travessa Guimarães n. 70; Travessa Azevedo n. 289.

Rua Santa Rita ns. 172, 304 e 400; Av. Berlim, ns. 70, 79 e 89; Rua Três de Maio n.o 211; Rua Felix da Cunha ns. 58, 70, 126, 338, 466, 516, 163, 307 e 200; Av. Chicago ns. 76 e 301; Av. Paraná n.o 2578; Rua Olinda n.o 39; Rua Quintino Bocaiuva, digo Bandeira, ns. 165 e 166; Rua Dr. Timoteo ns. 12,20, 102, 153, 183, 264, 289, (102); Av. Farrapos ns. 2028, 2013, 2037, 2137, 2133, ... 2147, 2253, 2357, 2397, 2479, 2066, 2180, 2274, 2378, 2396, 2452, 2482; Av. Pernambuco ns. 2020, 2536, ... 2624, 2211, 2253, 2443, 2501, 2601, 2699, 2688, 2795.

6.o DISTRITO — Rua Santa Inácio, n.o 188; Rua Dr. Valle n.o 197; Rua Tiradentes, n.o 286; Rua Eng. Saldanha, 135; Rua Gal. Neto ns. 435, 206, 109 e 171.

61.o DISTRITO — Rua Cel. Bordini ns. 110, 114, 134, 145, 187, 247, 275, 301, 315, 327, 393, 1093; Rua Eudoro Berlink, n.o 61; Rua Marquês do Herval, 603; Rua Fabrício Pilar, n.o 65; Rua Quintino Bocaiuva, 923, 345, 325 e 288.

62.o DISTRITO — Rua 24 de Outubro ns. 1243, 1644, 1628 e 1614; Av. Mariland ns. 815, 269 e 261; Rua New York ns. 241, 406, 409, 433 e 455; Rua Xavier Ferreira, 144; Rua Mata Bacelar ns. 201 e 303; Rua Marquês do Pombal, ns. 746, 751, 430 e 953; Av. América ns. 104, 114, 85, 162, 199; Rua Cristóvão Colombo, 2351, 2367 e 2440; Rua Gal. Couto de Magalhães, 649.

63.o DISTRITO — Rua Carlos Von Koseritz, ns. 15, 58 e 67; Rua Dona Leopoldina, n.o 17; Rua Filadélfia ns. 237 e 369; Rua Buarque de Macedo n.o 409; Rua Nascimento Vargas n.o 786; Rua Marcelo Gama ns. 49 e 225; Rua 16 de Julho, 28 e 30; Rua D. Pedro II, ns. 285, 51 e 87; Rua Benjamin Constant, 116 e 216; Rua Dona Leopoldina, 156; Rua Carlos Von Koseritz ns. 314, 727, 895 e 1001; Rua Cristovão Colombo n.o 3284; Rua Honório da Silveira Dias, n.o 907, Rua Cel. Camisão ns. 103 e 132.

64.o DISTRITO — Rua Candido Silveira, 229 e 243; Rua Saúde ns. 23, 258 e 280; Rua Felicíssimo Azevedo n.o 1481; Rua Plinio Brasil Milano, ns. 240, 435, 483 e 570; Rua Carlos Trein Filho n.o 5; Rua Pedro Chaves Barcelos, n.o 19; Rua Eudoro Berlink, 762, 367 e 778.

67.o DISTRITO — Rua Augusto Severo n.o 402; Rua Padre Diogo Feijó n.o 146; e Av. «Cará» n.o 247.

HORÓSCOPO Por H. SWAMI

QUINTA-FEIRA, 27 DE MARÇO

A CRIANÇA NASCIDA NESTE DIA, deverá cultivar prudência, raciocínio sereno, lógico, para lograr vida pacífica e confortável, possivelmente mesmo riqueza. Terá aptidões agrícolas, intensa fé e dinamismo. A vida ao ar livre a beneficiará. Sua pedra é ametista.

SE VOCE NASCEU DIA 27 de Março, terá êste ano grandes chances de ampliar consideràvelmente seu campo de ação, realizando projetos ideados há tempos. Este mês talvez seja o propulsor de sua sorte até Dezembro. Novos conhecimentos lhe serão rendosos.

SIGNO	NEGÓCIOS	AFETIVOS	SAÚDE
Áries (21-3 a 20-4)	Reflita bem antes das decisões: dia de surpresas.	Muita paciência e compreensão é o que requer esta influência.	Moderação.
Touro (21-4 a 20-5)	Umas vantagenzinhas são possíveis, se bastante discreto.	A psicologia lhe será útil; clima variável em geral.	Euforia!
Gêmeos (21-5 a 20-6)	Pela manhã, tudo menos difícil que depois.	Estude suas palavras, fale pouco e bem, seja diplomata.	Saúde boa.
Câncer (21-6 a 21-7)	Até meio-dia, a atmosfera é mais nítida.	Auto-contrôle é a recomendação para ter sossego.	Equilíbrio.
Leão (22-7 a 22-8)	Pese os prós e os contras; tempo instável.	Cuidado com suscetibilidades alheias: tacto...	Vitalidade.
Virgem (23-8 a 22-9)	Vá "temperando", nem muito ao mar, nem muito à terra..."	Conserve o mesmo ritmo por êste lado, e irá bem.	Boa.
Balança (23-9 a 22-10)	Seu planeta é o mais risonho neste dia "meio-meio".	Danse conforme a música, manterá o equilíbrio.	Euforia!
Escorpião (23-10 a 21-11)	Não se arrebata, raciocine calmamente, diz o seu signo.	Mantenha-se senhor de si, é dia de imprevistos.	Moderação.
Sagitário (22-11 a 21-12)	E' bom não se aventurar sem base firme. Aguarde ocasião.	Sendo razoável, o ambiente pode ser satisfatório.	Vitalidade
Capricórnio (22-12 a 19-1)	Reserve para triunfar provàvelmente amanhã.	Sabedoria, prudência hoje, podem levar ao sucesso 6.a-feira.	Resistência.
Aquário (20-1 a 18-2)	Bom senso; prepare-se para possível êxito dia 28.	Diplomacia, neutralidade são valiosas para sua paz.	Equilíbrio
Peixes (19-2 a 20-3)	Estude detidamente tudo, "não vá no escuro" neste astral.	Procure se ambientar antes de se expandir. Tempo esquisito.	Vitalidade.

RELIGIÕES

IGREJA EPISCOPAL BRASILEIRA

Audição da Paixão segundo São Mateus.

Realizar-se-á, às 20 horas da próxima sexta-feira, na Igreja da Ascensão, uma audição discofônica em alta fidelidade da Paixão Segunda São Mateus, de João Sebastião Bach, como parte de um programa de preparação para a Semana Santa, promovido por aquela paróquia da Av. Belém, em Teresópolis. A referida audição será acompanhada com comentário e explicação, além do libreto especialmente traduzido do original para o Português, sendo a comparência franqueada ao público amante da arte.

NOTICIAS MILITARES

ORGANIZADO O QUADRO DE ACESSO DOS SEGUNDOS SARGENTOS DO 3.º EXÉRCITO

De acôrdo com o art 4.o da Port n.o 2100, de 19 Nov 56, e n.o 2 da letra A do n.o 3 da Port n.o 2187, de 14 Nov 57, é a seguinte a relação dos 2.o Sargentos, pertencentes ao 3.o Exército, em condições de acesso à graduação de 1.o Sargento a contar de 28 Fev 58, com as alterações encerradas em 31 Out 57:

QMG 02 — CAVALEIRO HIPO

1 — Atiliano Araújo Geljel, de Sv Reg Com/3; 2 — Cesar Martini, do CPOR/5; 3 — Anerivaldo Brittes da Silva, do 1.o RC; 4 — Mariano Peres Ferreira, do 12.o R C; 5 — Arão Batista Sapinha, do 7.o R C; 6 — Alexo Snege, do CPOR/5; 7 — João Batista Marques, do 13.o R C; 8 — Nabor Camilo de Souza, do 2.o R C; 9 — Iber Coupeaux de Almeida, do 7.o R C;

10 — Raul Moreira Giffoni, do 1.o RCM; 11 — Wilson Alves de Souza, do 1.o RC; 12 — João Saldanha Mendonça, do RC; 13 — Alfeu Borges Guimarães, do 8.o RC; 14 — Celmo Silveira Machado, do PCR; 15 — Antônio Domingos Uchôa Franco, do 13.o RC; 16 — Inácio de Freitas Fortes Filho, Adido ao QG/3.a DC; 17 — Lucio Gomes dos Santos, do 6.o RC; 19 — Carlos Ibalhoi Garcia Geissler, do CPOR/5; 20 — Amado Moreira Rodrigues, do 12.o RC; 21 — Amaro Falcão Dias, do 2.o RC; 22 — Djalma Xirão Gomes, do QG/1.a RC; 23 — Galharino Rocha Vallnotto, do 2.o RC; 24 — José Carlos Aguirre Machado, do 5.o RC; 25 — Pedro Moacyr da Silva Moreira, do 3.o RCM; 26 — Mário Mendes, do 5.o RC; 27 — Osvaldo Machado, do 14.o RC; 28 — Gaspar Cardoso Paines, do 14.o RC; 29 — Jupiter da Costa Vargas, do 2.o RCM; 30 — Dilermando de Souza Cardoso Leal, do 8.o RC; 31 — Antônio Avila Cabreira, do 7.o RC; 32 — Ulysses Palm Brittes, do 1.o RCM; 33 — Setembrino Almeida, do 6.o RC; 34 — Omar Cardoso, do 7.o RC; 35 — Jorge Guterres, do 2.o RCM; 36 — Luiz Bastos Filho, do 8.o RC; 37 — Odilon Rodrigues da Silva, do 8.o RC; 38 — Waldemar Batista de Miranda, do 3.o RC; 39 — Pery Rosa de Souza, do 13.o RC; 40 — Cyro Rechine Garcia, do 8.o RC; 41 — Hector de Oliveira Torres, do 7.o RC; 42 — Cypriano Guimarães Richetto, do 3.o RC; 43 — Ramão Dutra Corrêa, do 8.o RC; 44 — André Cunha de Freitas, do 6.o RC; 45 — Constantino Tarouco Silveira, do 14.o RC; 46 — Paulo Leite Seabra, do 13.o RC; 47 — Titolivio Saraiva, do 14.o RC; 48 — Vadayr Valle dos Santos, do 2.o RC; 49 — Francisco Alves de Miranda, do 9.o RC; 50 — Mário Marconsini, do 1.o RC; 51 — Balduino Mendes, do 120.o RC; 52 — Pedro Machado da Silveira, do 3.o RCM; 53 — Adão Mendes, do 5.o RC; 54 — João de Deus Gasm, do 1.o R. C. M.; 55 — Narciso Goulart da Silveira, do 2.o RCM; 56 — Manoel Alexandre de Oliveira, do 3.o RC; 57 — João Beccon de Almeida, do 2.o RC; 58 — Oscar de Souza Paim do 8.o RC; 59 — Florindo Saciloto, do 1.o RC; 60 — Pedro Silva de Almeida, do 1.o RC; 61 — Miguel Vaz de Andrade, do 1.o RC; 62 — Luiz Gomes Reina, do 1.o RC; 63 — Silvio Pinto Ribas, do 4.o RC; 64 — Ivo de Oliveira Medeiros, do 3.o RC; 65 — Alcides de Oliveira, do 2.o RC; 66 — Anibal Bueno Severo, do 14.o RC; 67 — João Suertegaray, do 5.o RC; 68 — João Manoel Labrêa, do 5.o RC; 69 — Francisco Viterbo Pereira, do 5.o RC; 70 — Aparicio de Freitas Saldanha, do QGR/3; 71 — Ariosto de Lima Flôres, do 3.o RCM; 72 — Hugo Macedo Couto, do 7.o RC; 73 — Casemiro Wunibaldo Hamerski, do 2.o RC; 74 — Timotheo Valim, do 3.o RCM; 75 — Walter Inocêncio Walter, do 3.o RC; 76 — Jarmim José Vargas, do 9.o RC; 77 — Waldomiro Boff, da 1.a DL; 78 — Ilo Bicca, do 6.o RC; 79 — Euclides Aurelio da Silva, da 1.a DL; 80 — Monico Romero, do 1.o RC; 81 — Leocádio José de Souza, do 9.o RC; 82 — Onofre Antônio Sampaio, do 5.o RC.

MG 02 — Cavaleiro Blindado —

1 — Frei Ferreira Bueno, do 6.o Esqd Rec Mec;

2 — Dorildo Pires, do 2.o R Rec Mec;

3 — Olibio de Almeida Magalhães, do 3.o R Rec Mec;

4 — João Doralino Broide, do 2.o R Rec Mec;

5 — Ivo Machado Pinheiro, do 1.o R Rec Mec;

6 — Suiei Omar Saraiva, do 1.o R Rec Mec;

7 — João Batista Irigoyen, do 2.o R Rec Mec;

8 — Juarez Amaral Barros, do 3.o B C C L;

9 — Amauri Morsbach da Silva, do 1.o R Rec Mec;

10 — Esperidião Pereira, do 2.o R Rec Mec;

11 — Pedro Candido Garcez de Borba, do 2.o R Rec Mec;

12 — Alexandre Abdala, do 5.o Esqd Rec Mec;

13 — João Carlos Rodrigues de Almeida, do 1.o R Rec Mec;

14 — Assis Bobaina, do 3.o R Rec Mec;

15 — Garibaldi de Paula, do 2.o R Rec Mec;

16 — Rosalvo Lima do Nascimento, do 3.o R Rec Mec;

17 — Clementino Jaskulsky, do 1.o R Rec Mec;

18 — Militino de Almeida Martins, do 3.o R Rec Mec;

19 — Otávio dos Santos Schuit, do 2.o R Rec Mec;

20 — Antônio Virgilio Munchen, do 1.o R Rec Mec;

21 — Altamiro Pôrto Alegre, do 2.o R Rec Mec;

22 — Nilo Sirtta de Medeiros, do 3.o R Rec Mec.

* * *

• Por necessidade do serviço, foi transferido do 2.o Regimento de Reconhecimento Mecanizado, para o 1.o Regimento de Cavalaria de Guardas, o capitão Deocleciano de Azambuja.

* * *

• Foi transferido do 13.o Regimento de Cavalaria para o 1.o Regimento de Cavalaria de Guardas, sem ônus para a Fazenda Nacional, o 2.o tenente Paulo Agrações Chagas.

* * *

• De ordem do ministro da Guerra, foi mandado ficar adido ao 5.o Regimento de Cavalaria, o 1.o sargento Joaquim Paranhos Gomes, que aguarda transferência para a Reserva Remunerada.

* * *

• Sem ônus para a Fazenda Nacional, foi transferido para o 2.o Grupo de Artilharia 75 a Cavalo, o 2.o Sargento Paulo Derli Azambuja.

* * *

• O ministro da Guerra despachando favoràvelmente o requerimento do 1.o tenente de Infantaria Luiz Carvalho Bernardes, autorizou a transferência do referido oficial da 3.a Companhia de Polícia do Exército para o 1.o Regimento de Infantaria.

* * *

• Foram concedidos ao major de Artilharia Luiz da Silva Rieta, do 3.o Grupo de Artilharia 75 a Cavalo 6 meses de licença especial em parcelas de 2 meses.

* * *

• Foi transferido por interêsse próprio do 3.o Regimento de Artilharia 75 Auto Rebocado, para o 1.o Grupo de Artilharia de Costa Ferroviária, o capitão Wigder Ciconi.

* * *

• Sem ônus para a Fazenda Nacional, foi transferido do 3.o Grupo de Artilharia 75 a Cavalo para a 3.a Companhia Médica de Manutenção, o 2.o tenente Joffre Miguel Rodrigues Camargo.

* * *

• Ao capitão Herlien José Futuro Rocha, do 2.o Regimento de Cavalaria, foram concedidos 6 meses de licença especial em parcelas de 2 meses.

* * *

•Foi retificada por necessidade do serviço, da 3.a Companhia Médica de Manutenção para o Parque Regional de Moto Mecanização da 3.a Região Militar, a classificação do 1.o tenente Antenor de Oliveira.

* * *

Foram concedidos ao tenente coronel de Engenharia Geraldo Guimarães Lindgren 3 meses e 14 dias de licença especial.

Por interêsse próprio, foi retificada da 3.a Companhia Leve de Manutenção para o 3.o Regimento de Artilharia 75 Auto Rebocado, a classificação do 2.o sargento Alfredo Eduardo Roque.

O diretor do Departamento Geral do Pessoal, concedeu ao capitão de Cavalaria Léo Futuro Rocha, do 5.o Regimento de Cavalaria, 6 meses de licença especial, em parcelas de 2 meses.

O acôrdo com o artigo 22 da Portaria n.o 26-1951, foi nomeada a senhorita Maria de Lourdes Ducroquet, Secretária da Junta de Alistamento Militar do Município de Sanandava, em substituição à senhorita Leonor Botton.

Novo Comandante da Base Aérea de Pôrto Alegre

Recentemente nomeado chegou ontem a esta capital, o coronel-aviador Paulo Sobral Ribeiro Gonçalves, que no próximo dia 31 assumirá o comando da Base Aérea de Pôrto Alegre.

INSTRUÇÕES PARA O FUNCIONAMENTO DOS CAS EM 1958

(Conclusão do número anterior)

O grau de aproveitamento de cada matéria de instrução (comum ou específica) é o resultado da média aritmética dos graus obtidos nos trabalhos correntes (testes, interrogatórios e verificações).

c. O Grau de Exame — resulta da média ponderada entre o grau médio de exame das matérias de instrução comum (coeficiente 1) e o grau médio de exame das matérias de instrução específica da QMG (coeficiente 3).

O grau de exame das matérias de instrução, seja a comum, seja a específica, é a média aritmética dos graus de exames das matérias respectivas.

O grau de exame de cada matéria é a média aritmética dos graus obtidos nos exames escritos, orais ou práticos, que a matéria comporte.

d. O Grau de Conceito — é a média aritmética dos graus atribuídos pelos instrutores e Diretor do Curso.

e. Não considerados aprovados os candidatos que obtiverem, no mínimo:

— 4 (quatro), para grau de aproveitamento e para grau de exame de cada matéria de instrução, e

— 5 (cinco) para grau final.

O maior grau é 10 (dez) e a aproximação será feita até centésimos.

f. O aproveitamento no final da 1.a fase será avaliado pela média aritmética entre o grau de aproveitamento, calculado como na letra P, abrangendo verificações das 4.a e 8.a semanas, e o grau de conceito, de acôrdo com a letra D, constantes dêste parágrafo. A média inferior a cinco, acarretará o desligamento por falta de aproveitamento.

h. Exemplo de cálculo de graus: (1) Aproveitamento no final da 1.a fase

Candidato X:

— Grau médio de aproveitamento nas matérias de instrução comum: 4,93;

— Grau médio de aproveitamento das matérias de instrução específica: 5;

— Grau de conceito: 5.

Teremos então:

— Para grau de aproveitamento: 4,93 x 1 mais 5 x 3 dividido por 4 ou simplificando: 4,93 mais 15 dividido por 4 ou, ainda simplificando: 19,93 dividido por 4 — igual: 4,98;

— para o aproveitamento do final da 1.a fase:

4,98 mais 5 e dividido por 2 ou, simplificando: 9,98 dividido por 2 — igual: — 4,99

Será desligado do Curso, por falta de aproveitamento, isto é, não alcançou grau cinco.

(2) Resultado final do Curso:

Candidato Y:

— Grau médio de aproveitamento das matérias de instrução comum: 7;

— Grau médio de aproveitamento das matérias de instrução específica: 8;

— Grau médio de exame das matérias da instrução comum: 6;

— Grau médio de exame das matérias da instrução específica: 9;

— Grau de conceito: 8.

Teremos então:

— Para grau de aproveitamento:

7 x 1 mais 8 x 3 e dividido por 4 ou, 7 mais 24 e dividido por 4 ou 31 dividido por 4 — igual: 7,75;

— Para grau de exame:

6 x 1 mais 9 x 3 e dividido por 4 simplificando: 6 mais 27 e dividido por 4 — igual: 8,25

— Para grau final:

7,75 mais 8,25 mais 8 e dividido por 3; simplificando: 24 dividido por 3 — igual: 8.

7 — RELATÓRIO

Logo após o encerramento dos Cursos, os Comandantes de Exército enviarão ao Estado-Maior do Exército um relatório sucinto sôbre as atividades dos mesmos, com as sugestões julgadas oportunas.

8 — DISPOSIÇÕES FINAIS:

a. O Estado-Maior do Exército deve ser cientificado em época oportuna, sôbre a instalação dos Cursos, locais de funcionamento, número de alunos de cada um, por graduação.

b. Em princípio, nenhum curso deverá funcionar com menos de dez (10) alunos.

c. Se o número de candidatos selecionados para matrícula em qualquer CAS não atingir êsse mínimo, os Comandantes de Exército procederão, no território de sua jurisdição, com um prazo mínimo de 30 dias antes da data marcada para o início do Curso, de acôrdo com o Art. 16 das Instruções aprovadas pela Portaria n.o 72 de 19 Mar 47. Providências devem ser solicitadas ao Estado-Maior do Exército sempre que a movimentação de candidatos importe em mudança de um Exército para outro.

ZENO ESTILLAC LEAL — Gen de Ex Chefe do EME.

COMANDO DO III EXERCITO
Boletim Interno n. 68
2.a PARTE
Instrução

Designação de Oficial — Designo para Auxiliar de Instrutor dos Cursos de Manutenção orgânica — Mecânico de Viaturas sôbre rodas e rolamento misto e de Carros de Combate em funcionamento na 2.a Cia. Me Mnt, o Cap Flávio Grivella Pantoja, do QG 6.a DI.

Instruções para Seleção dos Oficiais da Ativa do Exército, para Matrícula no Curso de Engenharia Nuclear — Art 1.o — As vagas fixadas para o "Curso de Engenharia Nuclear" da Escola Técnica do Exército, de que trata a Portaria n. 1601, de 6 de agôsto de 1957 e destinadas aos Oficiais da Ativa, engenheiros Militares ou diplomados em escolas civis de Engenharia, serão distribuídas pelos seguintes grupos e nas percentagens indicadas:

A — Engenharia Química e Metalúrgicos — 30%.

B — Engenheiros Eletricistas, Eletrônicos e de Comunicações — 30%.

C — Engenheiros de Armamento e de Automóvel — 20%.

D — Engenheiros Construtores — 10%.

E — Engenheiros Geógrafos — 10%.

Parágrafo único — Os resultados fracionários decorrentes da aplicação das percentagens, serão arredondados segundo as normas usuais.

Art 2.o — Os Oficiais da Ativa, engenheiros Militares e os diplomados em escolas civis de Engenharia, qualificados para matrícula no "Curso de Engenharia Nuclear", na forma do art. 7.o das Instruções aprovadas pela Portaria n. 1601, de 6 de agôsto de 1957, serão submetidos a um exame de seleção constante de duas provas, uma de Física e outra de Complementos de Cálculo Diferencial e Integral.

Parágrafo 1.o — As vagas, em cada grupo, serão preenchidas pelos candidatos habilitados no Exame de Seleção de acôrdo com a classificação obtida.

Parágrafo 2.o — No caso de não serem preenchidas tôdas as vagas de determinado grupo, os claros serão completados pelos candidatos aprovados, excedentes dos demais grupos, considerados em conjunto, segundo a sua classificação intelectual.

Art. 3.o — As provas serão realizadas na mesma época do exame de admissão à Escola Técnica do Exército na sede dessa Escola para os candidatos que servirem no território do Primeiro Exército e nas sedes dos Comandos dos demais Exércitos para os demais candidatos.

Parágrafo 1.o — Os candidatos passarão à disposição da Es TE trinta (30) dias antes da realização da primeira das provas que serão obrigatórias para os que se beneficiarem da presente concessão.

Parágrafo 2.o — Tôdas as provas serão encaminhadas lacradas e anônimas à Es TE em cujo recinto será feita a correção.

Parágrafo 3.o — Não haverá segunda chamada para a realização de qualquer prova.

Art 4.º — O Exame de Seleção só será válido para o ano em que fôr realizado.

Art 5.º — As provas serão escritas e versarão sôbre os seguintes assuntos:

1.a Prova — Complementos de cálculo diferencial e integral; integração de equações diferenciais ordinárias, lineares, transformadas de Laplace, séries de Fourier, integração em série das equações diferenciais, funções de Bessel, polinômios de Legendre, análise vetorial e integração das equações de derivadas parciais da física matemática, funções de uma variável complexa.

2.a Prova — Física: mecânica, calor, acústica e magnetismo, ótica.

Parágrafo único — O Comandante da Es TE anualmente até 31 de março, mandará pormenorizar e divulgar os assuntos mencionados neste artigo.

Art. 6.º — No corrente ano, em caráter excepcional o preenchimento das vagas em cada um dos grupos referidos no art 1.º destas Instruções será feito pelos candidatos que tiverem obtido menção «Muito Bem» na Es T E, estabelecida a precedência na seguinte ordem:

a — maior tempo de Serviço em função ou cargo inerente à própria especialidade;

b — média final na Es T E.

Parágrafo único — Do total das vagas atribuídas aos Oficiais da Ativa do Exército, será reservada uma (1) destinada a oficial diplomado em escola civil de Engenharia, cuja matrícula será efetuada a critério do Estado-Maior do Exército, na forma do parágrafo 3.º, do art 7.º da Portaria n.º 1601, de 6 de agôsto de 1957. (Portaria n.º 400, de 19 Fev 58, DO de 20 Fev 58).

3.a REGIÃO MILITAR
SERVIÇO MILITAR REGIONAL EXCESSO DO CONTINGENTE INCORPORADO NO ANO DE 57

Por terem excedido das necessidades de incorporação do Contingente incorporado no ano de 1957, e sido omitidos na Relação de Excesso, publicada no Aditamento ao Boletim Regional 204 de 3 de setembro de 1957, foram incluídos no excesso e na referida Relação, os seguintes conscritos:

Município de Pôrto Alegre:

Antonio Daniel Neto; Antonio José da Silva; Armelindo Silva da Rosa; Christoval Ferreira de Ferreira; Clemente Rosa; Darcy Martins da Silva; Direu Oscar Pereira; Fernando Barreto Pires; Helio Miranda; Irene José Francisco; Iris Manoel dos Santos; João Borges Lopes; João Lunardo Von Wurmb; Joel Martins da Silva; José Carlos de Azevedo; José Carlos Carvalho da Silva; José Menezes Machado; Luiz Alberto de Souza; Olmiro Vargas Ferreira; Orlando de Souza; Pedro Ferreira da Silva; Rosalino da Silva Borges; Venancio Sarmento; Victor José Allenbofen e Wilson da Costa Cambraia.

Município de Santo Antônio:

Antonio Pedroso de Mello; Clemente Iarouska; Ervino Kaiser; Por Filho.

MAIO, MÊS DOS PLÁSTICOS

Maio é, sem dúvida, o mais poético mês do ano. Nele se rende a justa homenagem às mães, nele se realiza o maior número de casamentos, pois foi eleito o mês das noivas. Maio é também o mês das flôres. Efetivamente, nessa época, as flôres começam a desabrochar, enriquecendo os parques e os jardins. Daí porque as coisas mais prosaicas e cotidianas assumem aspecto encantador ao entrarem na atmosfera mística do mês de maio.

A Atma Paulista S. A., a maior indústria de artigos plásticos da América Latina, resolveu instituir, há alguns anos passados, uma época do ano para promoção de vendas especiais de seus produtos. E como o plástico em geral é colorido, leve e atraente, foi escolhido o mês de maio para essa interessante promoção. Atualmente é do conhecimento geral que além de mês das flôres, das mães, das noivas, maio é também o mês dos plásticos.

Presentemente a Atma Paulista S. A. providencia nos últimos preparativos para lançar sua campanha em todo o País, anunciando em maio próximo seus produtos indispensáveis nos lares modernos por sua utilidade, durabilidade, beleza de linhas e côres variadas e firmes.

DR. RUBEM KNIJNIK

Livre-Docente de Clínica Urológica da Faculdade de Medicina • Clínica e Cirurgia dos

Rins - Bexiga - Próstata - Uretra - Esterilidade masculina

Cons.: Galeria Chaves — 5.º andar — Fone 5862 — (Diàriamente das 19 às 19 horas) — Res.: Gen. João Teles 424 apto 2 Fone: 9-2496

Com Panettone, você garante hospitalidade em seu lar

Eis a solução prática, simpática — e ao mesmo tempo, que delícia de paladar! — para o problema de servir bem a qualquer hora, em qualquer época do ano. *Panettone* é um bôlo-carregado-de-frutas, macio, gostoso, que se conserva fresco por muitos e muitos dias. Você poderá preparar vários para mais de uma semana: e estará apta a oferecer, sem grande perda de tempo, um lanche atraente e delicioso a tôda visita inesperada. Sem contar com o sucesso que seu *Panettone* fará sempre junto à família inteira

Experimente a receita Fleischmann ao lado. O Fermento Sêco Fleischmann lhe assegura resultados maravilhosos.

PANETTONE

3 xícaras de farinha (360 g)	1/2 xícara de manteiga (110 g)
3/4 xícara de leite morno, fervido (190 g)	1 colher (chá) de casca de limão, ralada
2 colheres (chá) de Fermento Sêco Fleischmann (10 g)	3 colheres (sopa) de frutas cristalizadas
1 1/2 colheres (chá) de sal (7 1/2 g)	2 colheres (sopa) de passas sem caroço
2 ovos	

Dissolva bem o fermento no leite morno. Misture os ingredientes para fazer a massa (farinha, açucar, manteiga, ovos e sal), juntando o leite com o fermento por último. Trabalhe bem a massa, até que ela fique lisa e sem caroços. Coloque a massa em vasilhame apropriado e deixe fermentar em lugar livre de corrente de ar, durante 2 horas, mais ou menos, até que atinja o dôbro do volume inicial. Abaixe a massa e leve-a, a seguir, para cima da mesa, "abrindo-a" com um rôlo. Coloque na massa, bem espalhadas, as frutas, as passas e a raspa de limão. Corte a massa em porções, colocando-a em fôrmas forradas com papel engordurado, onde crescerá até o dôbro do volume anterior, isto é, até ficar bem desenvolvida. Pincele, então, o pão já crescido, de leve, com a seguinte solução: uma gema batida, desmanchada numa colher de água. Leve ao forno, durante 30 a 35 minutos no caso de pães pequenos ou 40 a 50 minutos no caso de pães maiores. E não abra o forno para ver como está, antes de decorridos 20 minutos, pois prejudicará o crescimento.

FERMENTO SÊCO FLEISCHMANN

Mais um produto de alta qualidade da STANDARD BRANDS OF BRAZIL, INC.

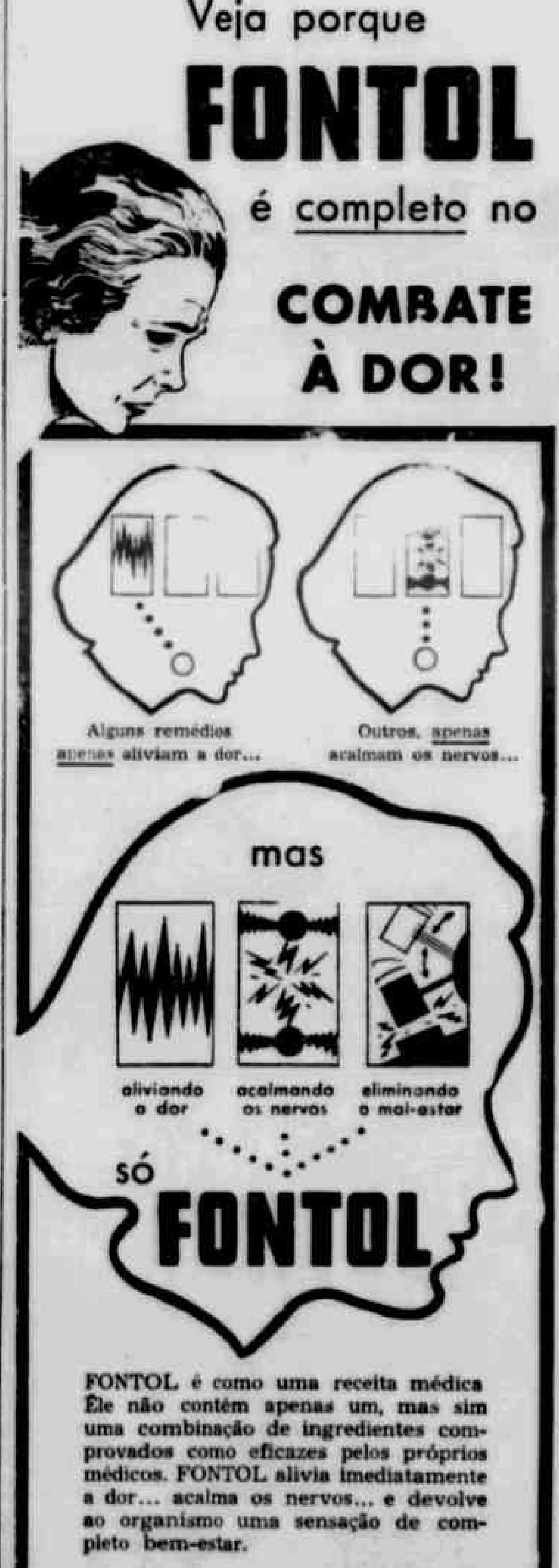

FONTOL é como uma receita médica Êle não contém apenas um, mas sim uma combinação de ingredientes comprovados como eficazes pelos próprios médicos. FONTOL alivia imediatamente a dor... acalma os nervos... e devolve ao organismo uma sensação de completo bem-estar.

3 entre 4 médicos recomendam os ingredientes de FONTOL.

Diário Social

MODAS

"LINGERIE" PARA VOCÊ

BARBARA BELL

Você se sentirá muito satisfeita quando acabar de coser estas peças de «lingerie» que lhe assentarão perfeitamente.

ANIVERSÁRIO

Fazem anos hoje:

As senhoras: Olinda Barbosa de Almeida, espôsa do dr. João Pompílio de Almeida; Angelina Alves Castelo, espôsa do sr. Alfredo Alves Castelo; Doca Cezimbra Pires, espôsa do dr. Telemaco Pires; Tereza B. Varela, espôsa do nosso colega José Domingos Varela; sra. Clotilde Taborda, espôsa do dr. Radagasio Taborda.

◆

A senhorita: Hélia Monteiro, filha do capitão Manoel José Monteiro; Julieta Falkenbach; Araci Gama, filha da sra. d. Olga Gama; Herondina Camila Dias, filha da sra. Rosalina Camila Dias; Cecília P. Lourada, filha do tenente-coronel Himineu Lourada; Marina Campos, filha do tenente-coronel Francisco Pereira de Campos; Ema Gay, filha do sr. Godofredo Gay; Lélia de Matos Teta, filha do sr. Otavio Tota; Aristolia A. Coelho, filha do sr. Alf[illegible] A. Coelho.

◆

Os senhores: Manoel Pereira Borges, José Silveira, João T. Pinto, Frederico Wall, Oramed a Teixeira, Nelson Morais de Bittencourt.

◆

As meninas: Onalina, filha do sr. Emilio Oscar Kneiper; Terezinha de Jesús, filha do sr. Jorge Arostegui; Liliana Maria, filha do nosso colega Togo Boa Nova Rosa; Iara Beatriz, filha do sr. Marco Aurélio Prates da Cunha; Dinair da Silva Costa, filha do nosso colega Dimas Costa.

◆

O meninos: Ernesto, filho do sr. Máximo Torres; Ronaldo, filho do sr. Plinio Luiz da Silva; Alvaro, filho do sr. João Pedro da Costa.

PROF. IVO LUFT

O prof. Ivo Luft, elemento de prestigio nos círculos esportivos desta capital festejou, anteontem mais um aniversário natalicio. O aniversariante, que foi muito cumprimentado por seus amigos e admiradores, ofereceu aos mesmos um churrasco em sua residência.

FESTAS

BAILE DOS BICHOS DA FACULDADE DE DIREITO

O "Centro Acadêmico André da Rocha" — no próximo dia 12 de abril oferecerá aos calouros um baile nos salões de festa da URGS. Os convites e mesas estão à disposição dos interessados na sede daquele Centro.

Forum Rotario no Rotary Club Porto Alegre

Num dos salões da Sociedade Leopoldina Juvenil Realizou o Rotary Club Pôrto Alegre Norte o seu terceiro Forum Rotário, no dia 18 do corrente às 20 horas.

Afluiu a êste trabalho um grande numero de associados do clube, bem como (número) uma representação do Rotary Club Pôrto Alegre Nordeste.

A coordenação esteve a cargo do ex-governador Ary Andreazza, do Rotary Club de S. Leopoldo.

Igualmente compareceram o Governador do Distrito 467, dr. Mario Ferrari por esta Capital, de passagem por esta Capital.

Os trabalhos do Forum se desenvolveram sôbre Relações Profissionais cuja presidência da respectiva comissão do Club esta a cargo do rotariano Enuo Barbedo.

Feita a abertura pelo Presidente Arno L. Friedrich que ressaltou a importância deste Forum, assumiu a direção dos trabalhos o rotariano Ary Andreazza que depois de emitir uma série de conceitos e ensinamentos rotários, expôs a primeira pergunta que seria o tema para apreciação e debate do plenário, já que todos, nestas ocasiões devem manifestar-se apresentando sugestões e relatar fatos de sua experiência pessoal e profissional. As quatro perguntas que viram a constituir os trabalhos da noite foram as seguintes:

a) como poderá o sócio do Club, consciente de suas obrigações colocar o Rotary a trabalhar onde exerce as suas atividades?

b) qual o programa mais apropriado ao club para estimular os sócios e aplicar as relações profissionais?

c) Como poderemos dar conhecimento à juventude a verdadeira função dos negócios e seus propósitos, criando uma atividade, em seu meio, favorável?

d) Como poderemos apresentar o lema "Servir e minha ocupação", para estimular as atividades profissionais entre sócios de um club e aos não sócios.

Quase todos os presentes tomaram parte na análise destes temas que pela sua importância e significação dentro do Rotary foram debatidos com grande entusiasmo. Tiraram-se oportunas conclusões, focalizaram-se interessantes aspectos das relações entre profissionais, dirigentes e auxiliares, e se analisou através da experiência e das recomendações rotárias a importância deste aspecto a que o Rotary dedica especial atenção, qual seja a do entendimento e de ética entre os profissionais.

Após três horas de trabalhos, foi encerrado o forum que como sempre marcou uma interessante etapa de ação do Rotary Norte.

Educação e Cultura

DIRETOR DA FACULDADE DE ODONTOLOGIA DA PUC

Dom Vicente Scherer, Arcebispo metropolitano e Grande Chanceler da Pontifícia Universidade Católica do Rio Grande do Sul acaba de nomear o prof. Wilson Tupinambá da Costa, diretor da Faculdade de Odontologia da PUC.

BACHARELANDOS DAS FACULDADES DE ODONTOLOGIA

Com muita frequência recebe a Associação dos Licenciados do Rio Grande do Sul pedidos de professor para lecionar nesta Capital e em cidade do interior do Estado. Como nem sempre há professôres já licenciado, interessados em preencher as aludidas vagas, a diretoria da Associação está cadastrando os últimos anistas das Faculdades de Filosofia interessados em lecionar, a fim de, em tais casos, propor o aproveitamento daqueles que estão procurando habilitar-se para o exercicio do magistério do grau médio.

Os candidatos deverão comparecer à sede da Associação à rua dos Andradas, n.o 1005, Edifício Marechal Mallet, 4.o andar, conj. 430, e preencher uma ficha com os dados necessários. Esse serviço como outros que a Associação vem prestando aos seus sócios e ao magistério em geral, é inteiramente gratuito.

CURSOS DE DECORAÇÃO DE INTERIORES MARILIA ESCOSTEGUY

Terão inicio dia 1.o de abril as aulas dos Cursos de Decoração e Desenho de Interiores, patrocinados pela Associação dos Professôres Católicos e dirigidos pela prof. Marília U. Escosteguy.

O renomado teatrólogo Ernani Fornari, de passagem por Pôrto Alegre, gentilmente aceitou o convite para abrir os cursos, fazendo na ocasião uma palestra sôbre "O casamento na obra de Martins Pena", o criador do teatro brasileiro.

Os cursos têm a duração de 6 meses, com duas aulas semanais e um intenso programa prático e teórico do qual fazem parte visitas a fábricas, residências e uma excursão de estudos, no mês de julho, programada este ano para a cidade de Buenos Aires.

Conta a prof. Marília, com a colaboração das seguintes assistentes: Gabi Erdos, Yeda Montano Difini, e Norma Escosteguy.

O curso foi ainda acrescido êste ano, da cadeira de História da Decoração e de uma biblioteca especializada que está ao dispor dos alunos e ex-alunos para consultas.

A conferência do escritor Ernani Fornari está marcada para o dia 1.o, às 17 horas na rua Marechal Floriano, 72 — térreo, estando convidados, além dos alunos, tôdas as pessoas interessadas.

ASSEMBLEIA GERAL DA AEACS

A atual diretoria da Associação dos ex-alunos do Colégio Sinodal (AEACS) convoca todos os associados, para a assembléia geral, que fará realizar no próximo dia 30 de março, às 9 horas da manhã em sua sede à rua Sarmento Leite, 1053.

A ordem do dia será: prestação de contas da gestão — 57 e eleição da nova diretoria que regerá os destinos da AEACS no ano de 1958.

CIRCULO DE PROFESSORES DE MATEMÁTICA

O Circulo de Professôres de Matemática, co-patrocinador dos Seminários de Algebra Moderna de Topologia Geral, programados pelo Centro de Pesquisas Físicas e Matemáticas da URGS convida seus associados para participarem dos referidos trabalhos.

Os Seminários serão realizados sob a orientação das professôras Martha Blaut Menezes e Francisco Torres, todas as quintas-feiras no período letivo, a partir do dia 27 do mês em curso.

Local de inscrição: portaria do Centro de Pesquisas Físicas e Matemáticas da URGS.

ALIANÇA FRANCESA

Além dos cursos normais de língua e literatura francesa, a Associação de Cultura Franco-Brasileira inaugurou esta ano:

1) Cursos de conversação para todos os adiantamentos e ministrados segundo um novo método.

2) Dois cursos de Fonética, nas segundas-feiras das 16,30 às 18 horas e quartas-feiras das 9 às 10 horas. Esses cursos são muito especialmente destinados aos srs. professôres de francês e aos estudantes das Faculdades.

3) Um terceiro ano do curso de aperfeiçoamento por correspondencia que se destina aos professôres das cidades do interior. As inscrições para todos êsses cursos da Aliança, encontra-se ainda abertos.

ABERTAS AS INSCRIÇÕES NO CURSO DE TEATRO DA URGS

Sob a chefia de Ruggero Jacobi, homem de teatro que a Universidade do Rio Grande do Sul foi buscar em São Paulo para organiza-lo e dirigi-lo, o Instituto de Estudos Teatrais iniciou a primeira fase de suas atividades, abrindo as inscrições para os dois cursos abrangidos nêsse nome, o de Arte Dramática e de Cultura Teatral.

O primeiro, destinado à formação de atores, requer um exame de admissão de caráter vocacional, devendo os candidatos apresentarem a seguinte documentação: carteira de identidade, 2 fotos 3x4, atestado de idoneidade moral, atestado de sanidade física e mental, certidão de nascimento e título de estudo (além de eventual documentação de suas atividades teatrais), exigindo-se dos alunos da URGS apenas o primeiro e último. Os exames para o CAD começarão dia 31 do corrente, finalizando a 3 de abril. As vagas são em número de trinta e a taxa de matricula duzentos cruzeiros.

O Curso de Cultura Teatral, dirigido a todos os interessados em adquirir um conhecimento teórico da arte teatral, como leitores e espectadores, dispõe de 120 vagas, sendo a taxa de matricula 700 cruzeiros.

As inscrições para ambos os cursos estão sendo recebidas na secretaria da Faculdade de Filosofia da URGS, das 20 às 22 horas, até o dia 29 inclusive. Os interessados poderão adquirir, nêsse local, tôdas as demais informações que necessitarem.

CONCURSO DE CATEDRA NA ESCOLA DE ENGENHARIA

A Escola de Engenharia da Universidade do Rio Grande do Sul, comunica ao seu corpo docente e discente e aos interessados em geral, para assistir as provas a que se submeterá o prof. Paulo Pedro Petry, ao concurso de títulos e provas para provimento efetivo à cátedra de "Eletrotécnica Geral" nos dias e horas abaixo descriminados:

Dia 24 do corrente — 14 horas: Reunião prévia da Comissão para aprovação do horário das diversas provas.

Dia 24 do corrente — 16 horas: Julgamento dos títulos.

Dia 25 do corrente — 13 horas: Reunião da Comissão para escolhas e sorteio dos pontos da prova escrita, para ser, logo a seguir, iniciada a prova.

Dia 26 do corrente — 8 horas: Reunião da Comissão para o sorteio do ponto para a prova prática e inicio, logo a

Dia 26 do corrente — 20 horas: Leitura da prova escrita e reservado julgamento.

Dia 26 do corrente — 21 horas: Sorteio do ponto para a prova didática.

Dia 28 do corrente — 14 horas: Inicio da prova de defesa da tese.

Dia 28 do corrente — 18 horas: Julgamento e apuração final.

CURSO DE EXTENSÃO NA PUC

Terá inicio no dia 11 de abril um curso de extensão universitária relativo à formação cinematográfica.

O "Curso Prático de Análise Filmica" terá a duração de dois mêses e será ministrado pelo conhecido prof. Humberto Didonet.

Para as inscrições e informações dirigir-se à secretária da Faculdade Católica de Filosofia.

Conferência na Faculdade de Medicina

Realizar-se-á amanhã, dia 27 às 20,30 horas, na Faculdade de Medicina de Pôrto Alegre, uma conferência sôbre o tema "Aspectos da Assistência à Infancia na Alemanha" (Higiênica e Social).

A palestra estará a cargo da dra. Ilse Niederlander, conselheira-médica e médica do Serviço de Higiene e Assistência a escolares do Departamento de Saude Pública de Berlim — Wedding.

DÊSTE MUNDO E DO OUTRO

VOLUNTÁRIOS PARA O ESPAÇO — O Instituto Gallup realizou em Londres um inquérito para verificar quantas pessoas estão dispostas a fazer uma viagem a bordo do primeiro satélite artificial. 92 por cento dos interrogados não manifestaram nenhum desejo de ter esse privilégio; 4 por cento — estão dispostos a aventura; e os 4 por cento restantes aceitam a idéia, mas com algumas condições. Houve respostas curiosas no inquérito. Algumas pessoas, por exemplo, lembraram que se deveria mandar ao espaço Tommy Steele, rei do rock an roll na Inglaterra ou então o primeiro ministro Mc Millan.

LEUCEMIA — Dois pesquisadores franceses, drs. Mathé e Tran-Ba-Loc, fizeram uma comunicação especial à Academia de Ciências de Paris, anunciando que, no curso das experiências que vêm realizando há tempos, conseguiram obter a cura da leucemia em ratos. Descobriram os sábios uma droga capaz de destruir, em ratos, as células cancerosas.

CHEFE DA KKK PARA A CADEIA — Em Lumberton (Carolina do Norte) um júri inteiramente composto de brancos condenou James W. Cole, grande feiticeiro da Klu Klux Klan, acusado de incitação a motim. No começo do ano ele realizara uma reunião da KKK ao ar livre numa região habitada principalmente por índios. Provocado pelos racistas de Cole, os nativos reagiram à altura, usando armas de fogo e conseguiram dispersar a reunião e se apoderar da Cruz da KKK. Mas no campo de batalha ficaram alguns mortos e feridos em virtude da provocação do racista Cole.

MAGIA — A Scotland Yard está na pista de uma seita que pratica a magia em Londres e que vem efetuando uma série de roubos misteriosos nas igrejas católicas. Os membros da seita têm roubado objetos litúrgicos, dos quais possivelmente se servem para celebrar a suas missas negras. A polícia está vigiando severamente todos os templos católicos.

Dr. ARÃO VERBA
ADVOGADO
DR. FLORES, N.º 53 — SALAS 3 E 4 — FONE: 9-23-53

FALECIMENTOS

JOSE DE MELLO MOREIRA

Ocorreu há dias na cidade de Alegrete o falecimento do sr. José de Mello Moreira, pertencente a uma das mais tradicionais famílias e antigas famílias daquela cidade. O extinto, que desaparece em avançada idade, era muito estimado na sociedade alegrentense.

Esse benquisto cidadão era tio da sra. Nair Moreira Galant, espôsa do Deputado Estadual dr. Heitor Galant, que mandou celebrar hoje às 8 horas na Igreja de Santa Terezinha à Av. José Bonifácio, uma missa pela alma do extinto.

D. MATHILDE HENZ FRIEDERICHS

Em avançada idade faleceu, em sua residência à rua 24 de Outubro n. 1585, a sra Mathilde Henz Friedrichs, viúva do sr. Pedro Theobaldo Friedrichs, que, durante muitos anos, fez parte do comércio de materiais e madeiras da capital.

Ligada por laços de parentes com antigas famílias locais era progenitora dos srs. Avelino Friedrichs, Armando Friedrichs, Leopoldo Friedrichs e Berthold Friedrichs. Era aparentada com os srs. dr. F. Paula A. Bing, Erich Spode, Bruno Fabian, Ruy Campos Darcy Ludwig, Luiz Coelho, dr. Plinio Bing e sr. Walter Bing.

OLAVO MARQUES OLIVEIRA

Vitimado por um mal súbito, faleceu anteontem, nesta Capital, o sr. Olavo Marques Oliveira, antigo funcionário do "Correio do Povo".

A notícia de seu desaparecimento causou intensa consternação entre todos os seus colegas e amigos, que nêle encontraram sempre um companheiro dedicado e leal, e que fazia realcar seus excelentes dotes de espírito. Era ainda Olavo Marques Oliveira exímio cultor do desenho e da pintura, a que dedicava grande parte de seu tempo, havendo recentemente exibido uma mostra de seus trabalhos ao público pôrto-alegrense. Como entusiasta torcedor de S. C. Internacional, desde longo tempo, ao clube do povo também dedicou seus melhores esforços, colaborando ativamente na confecção de boletins de propaganda e na revista colorada.

Casado com a sra. Edelmira Brochado de Oliveira, deixa uma filha, a srta. Arjorie Maria de Oliveira. Era irmão do sr. Ottoni Marques Oliveira, do comércio local.

As cerimônias de encomendação e sepultamento do extinto efetuaram-se, ontem, às 10,30 horas, com elevado acompanhamento de amigos, funcionários da Empresa Jornalística Caldas Junior e representantes da Associações Rio Grandense de Imprensa e do Sindicato dos Jornalistas Profissionais, tendo o féretro saído da Capela do Hospital São Francisco para o Cemitério da Irmandade de São Miguel e Almas.

SARGENTO ROBISSON HENRIQUE DA SILVA

Faleceu na residência de seu sogro, na cidade de Rivera na República do Uruguai, onde se achava em tratamento, o sargento Robisson Henrique da Silva, da Brigada Militar.

O extinto era filho do primeiro matrimônio do coronel Osvaldo Gomes da Silva, aqui residente. Contava 38 anos de idade, e era casado com a senhora Ana Ribeiro da Silva. Além de espôsa, deixou dois filhos Sergio e Roberto.

O sargento que pertencia à brigada Militar e gozava de muito estima entre seus colegas de arma, em virtude de sua enfermidade fôra reformado há pouco.

Sua morte foi muito sentida, dando motivo a sua família receber muitas demonstrações de pesar.

CLAYTON PILLING

Ocorreu, nesta capital, o falecimento do sr. Clayton Pilling, pertencente ao comércio local. Casado com a sra. Maria Marlene Pilling, era progenitor do sr. Artur Pilling e cunhado dos srs. Ennes M. Pinto, Jaime Moura e Sebastião Ribeiro Filho.

TENENTE HOMERO LOBATO

Ocorreu, nesta capital, o falecimento do tenente Homero Lobato. Casado com a sra. Virentina G. Lobato, deixou a lamentar sua morte seus filhos tenentes Hamilton Lobato e Mario Nelson Lobato, e sr. Silvio Julio Lobato, a srta. Silvia Lobato e a espôsa do sr. Moacyr J. dos Santos.

MISSAS

As missas fúnebres de hoje:

A's 8 horas na igreja de Santa Terezinha à Av. José Bonifácio, pelo 7.o dia do falecimento do sr. José de Mello Moreira;

A's 8 horas na Igreja Nossa Senhora do Rosário pelo 7.o dia do falecimento do dr. Alarico Cabeda

A's 8 horas Igreja de São João pelo 3.o aniversário do falecimento do sr. Amadeu Porto;

A's 7,30 horas na Igreja da Sagrada Família pelo 1.o aniversário do falecimento da sra. Avelina Alves Pereira Salgado;

A's 7 horas na Igreja de Tapes pelo 1.o aniversário do falecimento da sra. Elvira Moacyr Barbosa.

ONDE A TRADIÇÃO
DA LUGAR À PERFEIÇÃO
OPTICA MODERNA
Toerges Irmãos
Continuamos a atender nossos distintos clientes no interior da loja durante o período de reforma de nossas instalações

Associação Leopoldina Juvenil

BAILE DA PÁSCOA

Temos o prazer de convidar nossos associados para o tradicional "BAILE DA PÁSCOA", que faremos realizar no dia 5 de abril vindouro, com início às 23 horas.

TRAJE: Passeio. ORQUESTRA: Karl Faust.
MESAS: Reservas a partir das 14 horas do dia 28/3.

FESTA INFANTIL

Convidamos também a garotada associada, para a FESTA INFANTIL DE PÁSCOA, que realizaremos no dia 6 de abril, às 16 horas.

Pôrto Alegre, 25 de março de 1958.

A DIRETORIA

A senhora também faz
CAFÉ-COM-LEITE AGUADO?

Por incrível que pareça é muito provável que a Sr.ª venha fazendo café-com-leite "aguado".
Duvida? Então como é que a Sr.ª prepara o seu café-com-leite?

(Tempo para pensar)

Exato! Ao despejar na xícara de leite o café preparado à moda antiga a Sr.ª está automàticamente juntando água ao leite! E o resultado não pode ser outro! Mas há uma maneira nova e revolucionária de se preparar um café-com-leite bem mais gostoso e sem água.

Veja como é muito mais fácil:

1 - Coloque na xícara 1 ou 2 colherinhas de Nescafé (a seu gôsto).

2 - Despeje o leite quente, mexa bem e adoce à sua vontade.

Aí está o melhor café-com-leite do mundo. Veja só que diferença! Que novo e delicioso sabor!

277 — PUBLICAÇÃO DO DIARIO DE NOTICIAS

CORAÇÃO DE MULHER

XAVIER DE MONTÉPIN

— Acudam... acudam!... agarrem o ladrão!...

Estes brados alvorotaram o prédio. Abriram-se as portas de todos os andares. Nos lêgrauis da escada travaram-se colóquios animados. De onde vinha aquele ruído infernal? perguntavam todos, e quem fazia tamanho barulho num prédio até ali tão sossegado?

Foi grande a admiração dos recém-chegados, quando viram, no meio do postigo, o rosto pálido do mancebo.

— Que demonio faz o senhor aí? — perguntou um dos vizinhos.

— Estou preso!... — respondeu André — por Deus, abram-me a porta!

Um gaiato pôs-se a cavalo no corrimão, deixou-se escorregar até ao escuro corredor da entrada, e voltou, passado um minuto, acompanhado de um operário de mangas regaçadas, munido do seu molho de chaves.

Uma gazua, manejada por mão hábil, fez as vezes de chave. A fechadura cedeu. A porta girou no to...

Mas já um círculo compacto de curiosos se formara em redor dele. Aquela boa gente queria saber o que se passara. Cruzaram-se as perguntas, mas todos se tornaram na seguinte:

— Quem o prendeu?

André respondeu violentamente:

— Atrairam-me a esta casa para me roubar... o ladrão deixou-me fechado, para ter tempo de fugir, e êsse ladrão é o judeu Samuel Kirchen.

— Samuel Kirchen! — repetiu um dos vizinhos, encolhendo os ombros — ora adeus! há oito dias que se mudou daqui.

CLXIII

DILIGÊNCIAS BALDADAS

André olhou estupefato para o locatário.

— É impossível! — exclamou — tem o nome ainda na porta...

— Quer dizer que o tinha, mas já não o tem... saia aos olhos...

San-Rémo voltou-se. O pedaço de cartão desprendera. Só os quatro pregos de cabeça pelta indicavam o lugar que o letreiro ocupara, pouco tempo antes.

— Mas então — disse uma voz — se verdadeiramente o roubaram, é preciso ir à casa do comissário de polícia fazer queixa.

— É preciso primeiro que tudo perseguir e encontrar o ladrão — replicou San-Rémo com vivacidade.

— O comissário de polícia, que é um espertalhão, encontrá-lo-á muito mais facilmente do que o senhor... Venha à casa do comissário...

— Sim!... sim!... sim!... — exclamaram em coro os curiosos, a quem dava que cismar êsse negócio, tanto ou mais como um terceiro ato no Ambigu. — Vamos à casa do comissário!

O comissário tomou nota do seu nome e morada, interrogou-o em poucas palavras, transcreveu as respostas e disse-lhe:

— Samuel Kirchen goza de má reputação de fazer rende muito caro o seu dinheiro, mas é notoria a sua riqueza e parece-me impossível que seja o autor do roubo atrevido que lhe fizeram... Mora na rua Papillon, n. 95.

— Mas nêsse caso, quem foi que eu vi? quem foi que me despojou? — exclamou San-Rémo.

— Segundo tôdas as aparências, senhor — respondeu o magistrado — caiu num laço, armado com maravilhosa habilidade... Entretanto, ainda hoje se dará começo a uma devassa. ..Desejo, sem ter nisso grande esperança, que ela dê um resultado a restituição das suas jóias, cuja descrição lhe peço me mande amanhã, tão completa e minuciosa quanto fôr possível.

André, senhor afinal das suas ações, tornou para a sua carruagem, e dirigiu-se a tôda a pressa à casa do judeu.

Esse sil personagem tinha um nariz de gancho, rosto largo, lábios delgados olhos roxos e de expressão velhaca. Envolvia-se, conforme vemos, numa velha túnica sebenta. Ao vêr aquele rosto de ha chefe e aquele crânio calvo, André murmurou:

— Não é êle!... não pode ser êle!...

— O que me quer? — disse o judeu com uma horrível pronúncia alemã, mas com uma voz completamente diferente daquela, cujas entonações San-Rémo conservava ainda no ouvido.

— O senhoré Samuel Kirchen? — perguntou o mancebo, desanimado e quase convencido de que fazia uma pergunta inútil.

— Sim... sou eu mesmo... — respondeu o usurário.

— Morava na rua de Lappe?

— Sim, mein Herr...

— Mudou-se há oito dias?

— Faz amanhã oito dias...

— Sabe quem foi que o substituiu na casa?

— Julgo que está desocupada... precisa de obras... Por que me pergunta essas coisas, faz favor?

André balbuciou vagas desculpas, e completamente aniquilado, tornou a subir para a carruagem e fez-se conduzir à rua de S. Lázaro, à casa do barão de Croix-Dieu. O barão pareceu notar logo, a sua cara de desenterrado, e o seu passo vacilante, e exclamou, vendo-o entrar:

— Santo Deus! — observou com fingida estupefação — que significa essa cara do outro mundo?... Que sucedeu?

— Roubaram-me! compreende? roubaram-me por segunda vez! roubaram-me os diamantes, como me roubaram as cartas!... Está tudo acabado! só resta matar-me...

Passaram-se estas coisas no sábado à noite. Ora, na segunda-feira seguinte, às nove horas, a correspondência de Germana devia ser vendida ao visconde de Grenelles pelo cavalheiro em boa nova sociedade de um milhão, se até lá o tal milhão não estivesse depositado na rua de l'Echiquier, n. 4, nas mãos do senhor Zimmermann...

—o—

Deixamos Sarriol atirado, em fuga pela estrada de Charenton, sem saber onde ia.

No fim de um quarto de hora de carreira desenfreada, o facinoroso sentiu vergarem as pernas e retomou-se a andar. Contudo não parou; o medo podia não mais do que a fadiga. Quis continuar, e caiu novamente, durante alguns minutos, afim, trambolhou, perdeu o equilíbrio e caiu num fosso, sem lhe acontecer o menor mal.

Compreendendo, de um modo vago, que lhe seria naquele momento completamente impossível levantar-se, não o tentou sequer, e contentou-se com tomar, no fundo do fosso, uma posição menos incômoda da que a posição horizontal dum homem estendido sôbre o ventre.

Encontrou-se a um dos tabuleiros e encontrou refúgio. Endireitou-se profundo escorrido. Ao longe, para o direito, um clarão vermelho, que se elevava até ao céu, indicava o local do sinistro incendiado.

(Continua)

CINEMA ★ TEATRO ★ RÁDIO ★ ARTES

NOSSA OPINIÃO

"LÁBIOS SELADOS"

(Top Secret Affair). 1957. Distr. da Warner. Argumento extraído da peça teatral de John Marquand: **Melville Goodwin, U.S.A.** Com Susan Hayward (Delly Peale), Kirk Douglas (Melville Goodwin).

O TEMA do filme, uma sátira ao militarismo, ao feminismo e às práticas publicitárias, embora já tenha sido abordado por várias vêzes no cinema norte-americano, continua sendo um tanto alheio ao nosso espírito, não conseguindo uma perfeita adesão dos nossos espectadores a êsse tipo de comédia refinada e sofisticada. Um tema regional que, pela demasiada especialização de tipos e situações a que o filme faz alusão, não adquire contornos de universalidade.

O filme aborda os esforços da jovem Peale, proprietária-herdeira de uma descomunal casa editora, no sentido de desprestigiar por tôdas as formas a figura do general Melville, nomeado para a presidência de uma Comissão Atômica. E entre os dois então se trava uma espécie de duelo no terreno da diplomacia, inteligência, habilidades e atrativos físicos. Se de uma parte o general confunde a jovem Peale com suas exibições aerobáticas e observações ferinas, esta vai pôr em apuros o general e tôda a classe militar, armando-lhe ciladas de desprestígio, mandando fazer ampla cobertura fotográfica das poses e situações esquisitas em que o general se mostra na intimidade. Mas no final o prestígio do militar é devidamente restabelecido.

Trata-se de comédia tipicamente sofisticada, fina, do gênero que tornou conhecido e célebre o diretor Lubitsch. Mas a sofisticação é um gênero delicado, como o é também o sacro. Se não for tratado com muita inteligência e tato, resulta em passar em tolice e palhaçada. Não queremos declarar inteiramente fracassado êste LÁBIOS SELADOS, mas falta-lhe por certo e retoque tanto no roteiro como na realização para ser uma obra aceitável no gênero. Há situações em demasia convencionais ou pueris para merecerem admiração do espectador. Há zonas neutras, incolores no diálogo, que esmorecem o ritmo interior. As interpretações não são burilladas suficientemente. Sem falar na diluição e distorsão das imagens, quase com os efeitos de um espelho deformador de imagens, tudo sob a responsabilidade de uma lente misteriosa, cujo uso a COFAP criminosamente (crime contra a arte!) estimula, concedendo preço de cinemascope. — O. T.

TEATRO DE CULTURA

Em virtude do sucesso alcançado com "A Coroa do Rei", essa peça infantil permanecerá em cartaz até o dia 21 de abril. As próximas apresentações estão assim distribuídas: Dia 29, matinée, às 16 horas, no Teatro São Pedro, exclusivamente para os filhos dos bancários; dia 30, matinal, às 10 horas, também no Teatro São Pedro, em benefício do Instituto Menino Jesus. Oportunamente serão anunciados os locais de apresentações para os dias 5, 6, 12, 13, 19, 20 e 21 de abril.

O próximo cartaz do Teatro de Cultura do Rio Grande do Sul será o original de Dario Nicodemi "A Nova Acidália", numa tradução de Angélica Panossian, sob a direção de Pereira Dias. No elenco estão: Paula Villa, Gilda Miranda, Wilson Fragoso, Kler Antônio, Vilerio Wolff, Alcione Machado, José Roberto e outros. Contra-regra: Carlos Augusto. Luz: Paulo Dias. Assistente de direção: Angélica Panossian. Cenário de Pereira Dias, numa execução de Fredolino Taube. O segundo trabalho do Teatro de Cultura será apresentado na primeira quinzena de maior próximo no Instituto de Belas Artes.

DAKAR TEM 100 ANOS

PARIS — Celebrando o centenário da criação de Dakar, foi realizado um filme documentário em tecnicolor, "Dakar tem 100 anos" traça a [illegible] (SI).

AFRESCOS DO SÉCULO XV

PARIS — Afrescos que remontam aos fins do século XV foram descobertos na pequena igreja da vila Gaude, nos Alpes-Marítimos. A descoberta, devida ao reverendo vigário de Mauléon-Barousse, consta de uma série de afrescos de [illegible] de Jesus Cristo.

Além dêsses afrescos, [illegible] na mesma capela, nas paredes da igreja. (SI).

EXPOSIÇÃO DE ARTE SACRA

No próximo dia 5 de abril vindouro, no Museu de Arte do Rio Grande do Sul, a Divisão de Cultura da SEC inaugurará, às 17 horas, a 1a. Exposição Rio-grandense de Arte Sacra.

Parte da equipe técnica de "Do Mundo nada se Leva", que obedece às ordens de João Acyr de Oliveira, assistente de direção de Edison Nequete. Vemos: Júlio Flávio, Anaurelino Magno, João Acyr e Agenor Peretti.

Hoje, no Teatro São Pedro, a estréia de "Do Mundo nada se leva", pelo conjunto do "Nosso Teatro", dirigido por Nequete

Hoje, no Teatro São Pedro, a excelente comédia de Moss Hart e George S. Kauffman, com Juracy de Oliveira, Esther Castro, Humbuerto Cadaval, Lima Arieta, Anaurelino Magno, Osmar Lara e Gottfried Maria Emunde — Ingressos: Mala Paris, à Rua dos Andradas, ao lado do cinema Ópera

Com inusitada expectativa, a platéia porto-alegrense terá finalmente hoje o ensejo de apreciar a encenação da comédia "Do Mundo nada se leva", de Moss Hart e George S. Kauffmann, sob a direção de Edison Nequete, pelo "Nosso Teatro". O Teatro São Pedro, neste ano em que comemora o seu centenário, assistirá [illegible]

Edison Nequete mais uma vez trabalha com um assistente, João Acyr de Oliveira, sendo assessorado ainda por outros valiosos companheiros: Barroso Leite, Anaurelino Magno e Affonso Morosini. [illegible] Ney Dias, Gottfried Maria Emunde, Jovita Marques, Olinda Dias, Eva Maria, Carmen Palhares, Leonidas Laveira, Júlio Flávio, [illegible]

interpretação nada mal deste papel. Esther Castro, que já trabalhou na cena paulista, é dona de grande talento [illegible] Lima Arieta, Humberto Cadaval [illegible]

A estréia de "Do Mundo nada se leva" [illegible] Mala Paris, à rua dos Andradas, ao lado do cinema Ópera.

DIVISÃO DE CULTURA

Havendo a Divisão de Cultura da SEC adquirido os ingressos para a representação do dia 27 da peça "Do Mundo Nada Se Leva", encenada pelo grupo "Nosso Teatro", os mesmos acham-se à disposição dos interessados a partir de hoje às 14 horas, em sua sede, à Praça D. Feliciano 78.

Edison Nequete (ao lado), hoje à noite, no Teatro São Pedro, apresentará ao público porto-alegrense a peça "Do Mundo nada se Leva", pelo "Nosso Teatro", sob sua direção artística.

CURSO ELEMENTAR DE ARTE DE REPRESENTAR

Na Sede do Departamento Dramático do Grêmio Rioigrandense, nos fundos do Teatro São Pedro, terá início no próximo dia 31 do corrente, segunda-feira, o Curso Elementar de Arte de Representar, mantido gratuitamente há mais de 10 anos, sob a orientação do senhor Pedrotto Hompel, e que desta vez terá a assistência do professor Ott Oswaldo.

A duração total do curso é de seis meses [illegible]

PRÉ-ESTRÉIA DE UMA PEÇA DE LAMOUREUX

BRUXELAS — Esta capital assistiu, com todo entusiasmo, "La Brune que voilà", a primeira peça de Robert Lamoureux.

Foi no Teatro Real do Parque que se deu a apresentação da peça, que dentro de algum tempo seguirá para Paris a figurar nos cartazes do Teatro das Variedades. [illegible] (SI).

AO DIAL

VEM AÍ A NOVELA DAS 11 HORAS

PRODUÇÃO DE ALVES TEIXEIRA, PRÊMIO ROQUETE PINTO DE 57

"Deus te abençoe, meu filho", a novela que vai emocionar a opinião pública — Uma novela original, em horário inédito

Mariana sofreu, porque amou demais.

Ela viveu um drama pungente, separada do mundo pelos muros de um convento, longe do filho amado, e do homem que escolhera para seu companheiro.

Ouçam as sequências emocionantes de "Deus te abençoe, meu filho", que a Rádio Farroupilha apresentará, a partir do próximo dia 1º de abril, às 2as., 5as. e sábados, às 11h, sob os auspícios do Amido de Milho Maizena.

É uma produção radiofônica de Alves Teixeira, detentor do prêmio "Roquete Pinto" de 1957, como o melhor novelista do ano.

MAIS UM SUCESSO

"A política em destaque"

Grande receptividade por parte do público teve êsse informativo político do Departamento de Jornal Falado da Farroupilha — José Silveira realizando um belo trabalho de cobertura — Mais um tento lavrado

A Rádio Farroupilha está apresentando, diariamente, um completo serviço rádio-jornalístico de cobertura política, por intermédio do seu Departamento de Jornal Falado.

José Silveira está realizando um trabalho magnífico, dando informações imparciais e precisas sôbre todos os acontecimentos pré-eleitorais em todos os partidos políticos em atividade.

Teve uma grande receptividade por parte do público, constituindo um sucesso sem precedentes, que monopoliza a opinião pública êste serviço político-informativo, sem dúvida alguma, uma inovação de êxito no serviço realizado pelo Departamento de Notícias.

Segundo Brasileiro Rau, diretor do Departamento de Jornal Falado, declarou à nossa reportagem estar bastante satisfeito com a acolhida dada pelos ouvintes a esta inovação, no seu Departamento, certo de que esta vem atendendo à exigência do público em estar presente em tôdas as ocasiões em que se fala na próxima pugna eleitoral.

E na verdade é isso que está sendo feito pelo rádio-repórter José Silveira que emprega todos os seus esforços no sentido de bem informar sôbre o que se passa nos bastidores da política, em todas camadas, imparcial e independente.

Mais um tento magnífico lavrado pela Rádio Farroupilha, por intermédio de seu Departamento de Jornal Falado, que merece mais uma vez o aplauso e admiração do público.

A ESCOLA NA FARROUPILHA É SEMPRE RIZONHA E FRANCA

Teremos hoje, às 18.30, mais uma apresentação de "Escola Risonha e Franca", programa das Gomas de Mascar Ping-Pong, que leva a animação de Mário de Lima Borges. O programa desperta grande interesse entre a criançada, mercê de seu cunho realmente cultural, a par da rádio humorismo a cargo de J. Peres e Araújo Neto. O 3o Concurso "Pelo Saber" reune a sinfonia de todo o Rio Grande do Sul [illegible]

COMENTANDO

"VESPERAL FARROUPILHA", O CAMPEÃO dos auditórios, vai trazer Galhardo

Mais um cartaz, sempre rutilante, brilhará na onda da Farroupilha — Carlos Galhardo, a voz de veludo

"Vesperal Farroupilha", programa apresentado pela P.R.G.2, todos os sábados, sob animação de Salimen Junior, apresentará, no próximo fim-de-semana, o cantor da voz de veludo, Carlos Galhardo [illegible]

Embora seja um dos cantores da velha guarda, Carlos Galhardo está sempre em forma, comunicando aos que o ouvem ainda hoje, os mesmos sentimentos que fizeram vibrar os jovens do passado.

Será mais um êxito colossal dêste programa campeão de sintonia e de freqüência no auditório, sempre comandado por Salimen Junior.

Ainda na semana que passou tivemos a presença de Sonia Paraiso, que empolgou a todos com sua linda voz e suas interpretações magníficas.

Conquistou todo o auditório com suas maneiras simpáticas [illegible] "Vesperal Farroupilha".

NOTURNOS

Programação noturna para hoje na Rádio Farroupilha:

20.00 — GAVETA DE MIUDEZAS — Produção Vidal de Negreiros.
20.05 — NOVELA — ADEUS PARA SEMPRE.
20.30 — CAUSOS DE BOLICHO — Produção Luiz Menezes.
20.35 — PÁGINAS DA VIDA — Produção de Nelson Cardoso, patrocinado pelo Serviço Social da Indústria com a participação do Radioteatro da Farroupilha.
21.00 — BOA NOITE, AMIGOS — Produção Nelson Cardoso.
21.05 — NOVELA — A ETERNA PRESENÇA DO PECADO.
21.30 — O SUCESSO DO DIA.
21.35 — PORTO ALEGRE, 1900 — Programa de Lauro Rodrigues, revivendo acontecimentos do passado da capital gaúcha, com patrocínio da Companhia Energia Elétrica Rio Grandense.
22.00 — VIVENDO E APRENDENDO — Produção Delgado Filho.
22.05 — PROGRAMA CANDIDA ROSA — [illegible] Patrocínio exclusivo da Silmar S. A.

NOVELAS

Cartaz radioteatral para hoje na Rádio Farroupilha:

19.05 — A JUSTIÇA DE DEUS RECLAMA UM HOMEM — [illegible] Patrocínio de Arno S. A. [illegible]
19.35 — RADIOTEATRO JUVENIL — [illegible] Direção de Ary Rêgo.
20.05 — CREPÚSCULO — [illegible] Direção de Ary Rêgo.
21.05 — RADIOTEATRO LEVER — [illegible]
20.05 — ADEUS PARA SEMPRE — [illegible] Direção de Mário de Lima Borges e patrocínio de Tubos Ross.
21.05 — A ETERNA PRESENÇA DO PECADO — [illegible] Direção de Roberto Lo.

CANDIDA ROSA, hoje, estará cantando mais uma vez, frente ao microfone da Rádio Farroupilha, em audição especial, sob patrocínio da Silmar S. A. A simpática intérprete de melodias internacionais repetirá seus êxitos anteriores.

RONDA

por Antonio ONOFRE

ASSIS VALENTE E AS MÚSICAS... — II —

— Prometi que voltaria na homenagem ao amigo Assis Valente. E aqui estou novamente com outra letra inédita do querido compositor que o destino roubou do convívio de seus familiares, de seus companheiros e de sua música. Ontem, por esta mesma coluna, transcrevi o samba: "O Jornalista". Hoje vai a marcha-rancho:

O VENTO E A ROSA

Marcha-rancho

O vento passou pela rosa
Chamou a rosa "meu bem"
Mas o destino do vento
É correr, é viver
Sem dustar da ninguém
A rosa porém não sabia
O vento jamais regressou
Ao ver morrer a esperança
A rosa vestida se despetalou

II

[illegible]

Do Mundo... — [illegible]

Férias — [illegible]

Jurandir — [illegible]

O Fato — [illegible]

Diretores — [illegible]

Teatro — [illegible]

A Festa — [illegible]

O Moço — [illegible]

SUGESTÕES PARA HOJE — [illegible] Repouso à tarde. [illegible] ... *Sinceri*

Exposição e Concêrto no Cult. Bras. Americano

Está aberta à visitação pública, no auditório do Instituto Cultural Brasileiro Norte-americano [illegible] exposição de pinturas a óleo de Fabio Dodeka, pintor radicado no Brasil.

Amanhã, quinta-feira, às 20.15 hs. Recital. Acedendo gentilmente ao convite do ICBNA, o conhecido cravista, escritor e compositor Paulo Rutshel dará um recital interpretando as violas músicas de sua autoria. Glenia Peres fará os comentários.

CARTAZ DO DIA

CENTRO

VICTORIA — Sessões contínuas a partir das 14 horas: "Lábios Selados", com Susan Hayward e Kirk Douglas, em RKO-scope. Proibido até 18 anos.
CONTINENTE — A's 2, 7.30 e 9.30 horas: "No Labirinto do Vício".
CACIQUE — A's 14 — 18 — 20 e 22 horas: [illegible] com Oscar Werner. Censura Livre.
IMPERIAL — A's 15 — 19.30 e 21.30 horas: "Terras em Tóquio" com Robert Wagner.
ÓPERA — A's 14, 16, 18, 20 e 22 horas: "Dois Amores e uma Cabana", com Ava Gardner e Stewart Granger. Proibido até 18 anos.
CENTRAL — A's 3 — 7.30 e 9.30 horas: Rosa Tatuada".
REX — A's 2, 4.30 e 2.30 horas: "Orgia Sangrenta".
GUARANI — A's 15 — 19.30 e 21.30 horas: "Vivendo no Inferno" com Martine Ho.
CARLOS GOMES — A's 14.30, 19.30 e 21.30 horas: "Desmond Kid e Vingador", com Rory Calhoun.
CAPITÓLIO — [illegible]

CIDADE BAIXA

MARABÁ — Vesperal e à noite: "Rosa do Oriente", com Audie Murphy. Censura Livre.
CAPITÓLIO — Vesperal e à noite: "O ataque vem do polo" com Jeff Morrow e Mara Corday. Proibido até 10 anos.
BALTIMORE — A' noite: "Rosa do Oriente", com George Nader. Censura Livre.
AVENIDA — Vesperal e à noite: "Dois Amores e uma Cabana", com Ava Gardner. Proibido até 18 anos.
GARIBALDI — A' noite: "Desmond Kid e Vingador", com Rory Calhoun.
CASTELO — Vesperal e à noite: [illegible] no programa duplo: "Vivendo no Inferno" com Sterling Hayden e "O Negócio Foi Assim" com Angela Maria.
CINEMASCOPE — A's 20 horas: "Atalhos em Desespero" [illegible]
[illegible] — horas: "A princesa e o pirata" com Virginia Mayo, em technicolor.

FLORESTA

IPIRANGA — 2 sessões às 19.30 e 21.30 horas: James MacArthur em "No Labirinto do Vício".
COLOMBO — Vesperal às 15 horas e à noite às 19.30 e 21.30 horas: "Dois Amores e uma Cabana", com Ava Gardner.
ORFEU — A' noite: "Rosa do Oriente" com Audie Murphy. Censura Livre.
ELDORADO — A' noite: "Lábios Selados", com Susan Hayward. Em Cinemascope.
ROSÁRIO — A's 19.30 e 21.30 horas: "Escala em Tóquio", com Robert Wagner.
AMÉRICA — A's 20 horas: [illegible] do Inferno" e "Rei da [illegible]

INDEPENDÊNCIA

RIVAL — A's 19.30 e 21.30 horas: "No Labirinto do Vício" com James Mac Arthur.

NAVEGANTES

NAVEGANTES — A' noite às 20 horas: "Trindade Violenta" com Charlton Heston. Proibido até 14 anos.

S. JOÃO

TALIA — A's 20 horas: "Sete Galante", e "[illegible]"

PETRÓPOLIS

RIO BRANCO — A's 19.30 e 21.30 horas: "Lábios Selados" com Susan Hayward e Kirk Douglas. Em Cinemascope.
RITZ — A's 19.30 e 21.30 horas: "Escala em Tóquio" com Joan Collins. Em Cinemascope.
PETRÓPOLIS — A's 20 horas: "O negro de alma branca" com Hugo Del Carril e "Terceira tragica".

PARTENON

BRASIL — A's 19.30 e 21.30 horas: "Escala em Tóquio" com Joan Collins. Em Cinemascope.
[illegible] — A's [illegible] horas: "Um Lírio na Cruz" e Ray Milland e "O Rei Vagabundo" (Kathryn Grayson.
PIRAJÁ — A' noite: "Ma[illegible]" com Oskar Werner. Censura Livre.

MENINO DEUS

MARROCOS — A's 19.30 e 21.30 horas: "No Labirinto do Vício".

GLÓRIA

GLÓRIA — A's 20 horas: "Noite Sangrenta" e "Mulheres Acorrentadas".

TERESÓPOLIS

TERESÓPOLIS — A' noite às 20 horas: "Lábios Selados", com Kirk Douglas e "Bôca das [illegible]".

PASSO DA AREIA

CINE REY — A' noite: — "Um Certo Capitão Lockart" com James Stewart.

PASSO DA MANGUEIRA

O. K. — A's 20 horas: "Absolutamente Certo" e "O Mar que nos cerca".

PASSO DA CAVALHADA

TAMOIO — A's 20.15 [illegible] "Mulheres sem nome", com Ellen Drew.

VILA RIO BRANCO

RIO BRANCO — A' noite: "A Sombra da Outra", com Anselmo Duarte.

VILA NITERÓI

SÃO LUIZ — A' noite: "Meu Reino por um toureiro".

CANOAS

REX — A' noite: "Chamas que não se apagam".
VICTÓRIA — A' noite: "Absolutamente" com Arturo de Córdoba.

TRISTEZA

GIOCONDA — Não recebemos programa.

NOTA DA REDAÇÃO — Solicitamos aos proprietários dos diversos cinemas que enviem até sexta-feira, o mais tardar, à nossa Redação à rua São Pedro, 737 ou rua dos Andradas, 1158, segundo andar, edifício Unesco, o programa para a semana a seguir.

DR. JOSÉ KNIJNIK
— ADVOGADO —
ESCRITÓRIO: Vig. José Inácio, 263 — Conj. 93 — Fone: 9-1863

DÉCIO FREITAS
ADVOGADO
Horário: das 9 às 11 horas e das 17 às 18.30 horas.
Escritório: Av. Borges de Medeiros, 410, sala 515.

NOTAS POLITICAS

Adalmiro cotado para ser presidente da Assembléia

PRP e PTB desinteressaram-se da eleição da Mesa, cabendo ao PSP a indicação do candidato dêsse bloco parlamentar — A Frente Democrática deverá apresentar Braga Gastal

O PTB e o PRP estão desinteressados no pleito para escolha do novo presidente da Assembléia. Esta informação nos foi transmitida, respectivamente, pelos presidentes dêsses grêmios políticos, deputados João Caruso e Juraci Machado.

Ocorre que êste é ano de eleição e a escolha de um deputado, especialmente dos que são candidatos (e quase todos o são), para aquele cargo o tornaria cingido a uma série de compromissos que talvez viesse a lhe dificultar a mobilidade necessária para realizar uma campanha eleitoral. Foi atendendo para essa situação que o sr. Alberto Hoffmann comunicou ao diretório integralista sua decisão de não concorrer a cargo na Mesa. O mesmo ocorre com os demais deputados de sua bancada, bem como os representantes da bancada trabalhista. Desta forma, resta ao PSP, integrante do bloco parlamentar com PTB e PRP, indicar o candidato. E o nome mais em evidência é o do deputado Adalmiro Moura, mesmo porque o deputado Lamaison Pôrto tem divergências (doutrinárias) com os representantes integralistas e, fatalmente, não receberia os seus votos. Assim é que a eleição da Mesa está sendo equacionada.

Pela Frente Democrática o assunto ainda não foi resolvido. O nome mais cotado é o do deputado Braga Gastal, que já exerceu a presidência e cedeu o pôsto para o sr. Alberto Hoffmann. Esse deputado libertador não está interessado em disputar essa eleição, pelas mesmas razões enumeradas acima.

De qualquer forma, ainda é cedo para termos uma posição exata das possibilidades eleitorais dos blocos parlamentares formados no Legislativo Estadual. Tais eleições se decidem, efetivamente, às últimas horas. E as últimas horas para eleição da Mesa da Assembléia serão lá pelo dia 20 de abril...

UDN

Licenciou-se dia 24 do corrente, por tempo indeterminado, o dr. Lauri Mantovani, Secretário Geral do Diretório Regional da UDN, motivo pelo qual está respondendo pela Secretaria Geral o Sub-Secretário sr. Sergio Surville.

60 deputados estão com a candidatura de Vieira de Melo

RIO, 25 (Meridional) — Notícias procedentes da Bahia informam que 60 deputados baianos telegrafaram ao sr. Vieira de Melo hipotecando solidariedade à sua candidatura à sucessão do sr. Antonio Balbino. Por outro lado, informa-se que o líder do PTB apoiará o general Cordeiro de Farias na eleição para o Senado Federal.

Ameaça alastrar-se a dissidência irrompida no PSD fluminense

RIO, 25 (Meridional) — Informa-se que a dissidência Miguel Couto Filho, levada a cabo no seio do PSD, ameaça alastrar-se por todo o país. Aproveitando a coraijosa atitude do governo do Estado do Rio, centenas de pessedistas descontentes com a direção do sr. Amaral Peixoto à frente da agremiação partidária, estão dispostos a derrubar e ganhar do sr. Getúlio Vargas da presidência do partido majoritário.

Comitê Rui Ramos

Reuniu-se ontem à noite o comitê central pró-candidatura Rui Ramos à Câmara Federal, em sua sede no 5.o andar do edifício Fronteira, à av. Borges de Medeiros. Os trabalhos contaram com a presença dêste líder trabalhista, que pronunciou uma palestra sôbre tema doutrinário e mostrando a necessidade de serem eleitos os candidatos Leonel Brizola, Guido Mondin, Fernando Ferrari e Manoel Correa Soares, além de outros expoentes do PTB gaúcho. A sessão foi presidida pelo presidente do comitê, sr. João Aguiar e teve a presença dos outros membros da diretoria. Amanhã à noite reunir-se-á o comitê feminino que pugnará pelo mesmo candidato à Câmara Federal, dr. Rui Ramos. Foi organizado vasto programa de atividades, a ser desdobrado a partir desta semana.

Mocidade Pessedista

O presidente do Departamento da Mocidade Pessedista, acadêmico Airton Santos Vargas, está convocando para quinta-feira, dia 27, às 20,00 horas, na sede do partido, uma importante reunião da mocidade pessedista. O acadêmico Airton Santos Vargas, presidente do Departamento da Mocidade pessedista, designou os acadêmicos Lauro Hagemann e Péricles França para realizarem a convenção nos municípios de Santa Cruz, Venâncio Aires e Candelária. Os referidos membros do Departamento da Mocidade além de revestirem as convenções que se realizarão nos dias 5 e 6 de abril visitarão ainda o interior dos municípios, mantendo contato com seus correligionários.

Loureiro agradece aos prefeitos trabalhistas

O sr. Loureiro da Silva, indicado por inúmeros prefeitos trabalhistas para o Ministério da Agricultura, em face da substituição do sr. Mario Meneghetti, assim agradeceu àqueles administradores:

"Tive a notícia através do DIARIO DE NOTICIAS da [illegible] indicação feita pelos prezados amigos e dignos companheiros de meu nome para o Ministério da Agricultura. Profundamente sensibilizado por esse gesto de solidariedade e apreço, apresento os meus efusivos agradecimentos, aproveitando o ensejo para reiterar meu pensamento: não tenho ambições de poder e quando muito exercício o que me move é servir com desprendimento a coletividade e os princípios partidários, que há tantos anos vem norteando a minha vida de homem público. Abraço cordial."

Diretório 28 de Janeiro (PTB) será instalado hoje às 18 horas

Instalar-se, oficialmente às 18 horas de hoje, o Diretório 28 de Janeiro do PTB. A solenidade que será realizada no salão do Diretório Metropolitano, à Praça Senador Florêncio, contará com a presença dos candidatos a deputados federais e estaduais, João Caruso presidente da Executiva Regional, Wilson Vargas da Silveira e Hermano Soerb, respectivamente presidente e vice-presidente do Diretório Metropolitano, autoridades civis e militares, representantes de outros diretórios. Rafael Martinez Rico, secretário geral da Executiva Regional e diversos outros próceres do partido.

A ordem do dia organizada compreende a eleição dos membros do Diretório e da sua Comissão Executiva, saudação aos candidatos e... sentes, fixação da orientação a ser seguida pela novel entidade política e assuntos diversos que forem propostos ao plenário.

Serão oradores oficiais os drs. Olecinado Ruy Caporal e Odilon M. de Albuquerque. Presidirá a cerimônia o sr. Mendes Trois, presidente da Comissão Provisória de Estruturação, secretariado pelo sr. Luiz G. Ferreira.

Reina grande entusiasmo entre os portuários, marítimos, funcionários públicos em geral e amigos destas classes, que comparecerão em massa à instalação anunciada.

Após a solenidade o Diretório oferecerá lauta mesa de frios e bebidas aos presentes.

Parsifal Barroso procura apoio do PRP

RIO, 25 (Meridional) — O ministro Parsifal Barroso, titular da Pasta do Trabalho e candidato às eleições para governador do Estado do Ceará, procurou o sr. Plinio Salgado, pedindo-lhe o apoio dos integralistas à sua candidatura. Como se sabe, o sr. Parsifal Barroso será candidato do PTB.

REGISTRO DE PERACCHI: SEXTA-FEIRA

Possìvelmente sexta-feira será pedido ao Tribunal Eleitoral o registro da candidatura Peracchi Barcellos ao govêrno do Estado. O requerimento será feito pelo PSD e PL, devendo, posteriormente, ser ratificado pela Frente Democrática Rio-grandense, cujo registro no TRE ainda não está efetivado.

O pedido da candidatura Peracchi está na dependência do julgamento do tribunal a uma impugnação preliminar levantada, segundo a qual faltam as instruções para o registro de candidatos, já que as últimas instruções são de 1954, quando se realizaram eleições estaduais.

RETIFICAÇÃO DE CLOVIS PESTANA

O Deputado Tarso Dutra recebeu do Deputado Clovis Pestana o seguinte telegrama: "Correio Povo publicou declarações ao titulo ... Tribuna Imprensa desta Capital relativamente inelegibilidade Prefeito Pôrto Alegre cargo Governador Estado. Peço prezado amigo divulgar que referida nota não traduz fidelidade meu pensamento nem corresponde palavras manifestei relativamente assunto quando se alude tendência Egrégio Tribunal Eleitoral fazer tão importante matéria. Em entrevista telefônica talvez não exatamente compreendida declarei apenas que matéria inelegibilidade competirá necessàriamente face sua transcendência julgar exame duas instâncias justiça eleitoral devendo ser provida definitivamente pelo Tribunal Superior dado que nenhuma das partes se conformaria com que fosse decidido Tribunal Regional. Acentuei que meu ponto vista pessoal e de todos juristas que havia ouvido eram sentido absoluta inelegibilidade do Prefeito Brizola e que Frente Democrática ... acreditando isso não havia levantado questão por estar convencida para uma luta cívica que seria indiscutível ... encerrada com a vitória do Coronel Walter Peracchi Barcelos cabendo à Justiça Eleitoral a alta missão de aplicar à espécie os princípios constitucionais e legais dando lugar mais adequados solução êste importante litígio."

EXCEDENTES DE ARROZ NO ESTADO...

(Continuação da Última Página)

O IRGA já oficializou seu pedido de empréstimo ao Banco do Brasil solicitando a quantia de 700 milhões de cruzeiros, reutilizáveis em igual importância, o que dará um total de um bilhão e 400 milhões de cruzeiros.

EXPORTAÇÃO

No que se refere à exportação, o presidente do IRGA esclareceu que está comprovada a existência de excedentes de arroz no Rio Grande do Sul. Sôbre os mercados afirmou:

— O mercado internacional está firme, com acentuada procura de arroz. Os principais centros consumidores, de que se conhece propostas de aquisição se localizam na Europa, Africa do Norte e do Sul, Indonésia. Há uma maior procura do que oferta".

Prosseguindo, o sr. Paulo Simões Lopes declarou:

— Com a experiência que, hoje, tenho — 3 anos de trabalhos e lutas na defesa da lavoura de arroz, atento não só aos problemas de ordem interna do Rio Grande como também nacional — entendo que para a segurança futura da lavoura do Rio Grande do Sul deveria haver um convênio entre o Govêrno do Estado e o da União, — aliás perfeitamente justificável — no sentido de ser adquirido pelo govêrno central, em caráter permanente, o excedente da produção gaúcha, com pagamento em cruzeiro e ao preço de custo. Dêsse modo, tôda a vez que sobrasse das necessidades nacionais qualquer mercadoria, especialmente o arroz, o govêrno federal através do IRGA, garantiria o abastecimento interno e exportaria as sobras. Com isso o Instituto de Arroz estaria liberado de saldos onerosos e prejudiciais ao desenvolvimento de sua política de proteção à economia do Estado, que, assim, teria fortalecida uma segurança de tranqüilidade não só à produção como ao consumo do arroz no Brasil".

ONUS ELEVADO

E, concluindo:

— E' digno de nota que um levantamento feito pelo IRGA, por minha ordem, constatou-se, com surprêsa, um enorme volume das cifras que a orizicultura do Rio Grande do Sul contribuiu, direta ou indiretamente, para os cofres dos governos federal, estadual e municipais. Isso monta à impressionante soma de dois bilhões e 200 milhões de cruzeiros, por ano. Não é outra a razão pela qual, quando ocorre uma crise na lavoura de arroz gaúcha, todos os setores do Estado sofrem, em maior ou menor proporção, os reflexos dessa situação. E' fato comprovado que cada elemento interessado pelos assuntos econômico-financeiros do Estado deve ter observado nesses momentos".

Associacão dos Servidores Hidroviários do Rio Grande do Sul

EDITAL

De acôrdo com o artigo 23, capítulo 9.º, dos Estatutos, convoco a Assembléia Geral Ordinária, a instalar-se no dia 29 (vinte e nove) do corrente mês, às oito (8) horas, na cidade de Osório, com a realização de tantas sessões quantas necessárias, para decidir da matéria em pauta, que é a seguinte:

a) — apresentação e apreciação do relatório da Diretoria, referente ao exercício de 1957;

b) — eleição da Diretoria;

c) — eleição do Conselho Fiscal;

d) — eleição de titulares e suplentes do Conselho Deliberativo;

e) — eleição dos componentes da Lista Tríplice, para escolha do representante da Associação no Conselho Hidroviário;

f) — assuntos gerais; e

g) — posse dos eleitos.

Pôrto Alegre, 25 de março de 1958.

ANTÔNIO GOULART
Presidente do Conselho Deliberativo

Fundada a Associação de Jóias, Relógios e Ótica do Rio Grande do Sul

Eleito presidente da nóvel entidade o sr. Raymond Cohen

Na foto acima o sr. Raymond D. S. Cohen, Presidente da Associação de Jóias, Relógios e Ótica do Rio Grande do Sul, e o sr. John Augusto Osterberger, 2.o secretário, quando era aberta a Assembléia Geral em que foi fundada a Associação de Jóias, Relógios e Ótica do Rio Grande do Sul.

Em Assembléia Geral, realizada no salão de reuniões da Associação Comercial, foi fundada no dia 18 dêste mês, a "Associação do Comércio de Jóias, Relógios e Ótica do Rio Grande do Sul", entidade de classe que visa proteger os interêsses dos comerciantes dêste ramo neste Estado.

Foi eleita, também, a primeira diretoria que ficou assim constituída: Presidente — Raymond D. S. Cohen, Diretor Presidente de Lévy Frank S. A.; 1.o Vice-Presidente, Normélio L. Da Pian & Cia. Ltda.; 2.o Vice-Presidente, J. A. Fetter, da Fábrica de Jóias Diefenbach Ltda.; 1.o Secretário Hélio Maurer, da Joalheria Cruzeiro Ltda.; 2.o Secretário John Augusto Ostergren, da firma Ergeblo S. A.; 1.o Tesoureiro Isaac Pogorelski, da Joalheria Esmeralda Ltda.; 2.o Tesoureiro Nicolau Weinreb, da Joalheria Olivedi & Weinreb. Para o Conselho Fiscal os seguintes Membros efetivos: Paulo Filipozzi Grillo, da Ótica Grillo; Isaias Dreizik, da Importadora Dreizik Ltda e para suplentes do Conselho Fiscal, M. S. Lahude da Fábrica Lapri-Jóias Ltda.; José Wilson Pinto Ferreira, da Joalheria Pinto Ferreira e João Bianchesi.

A sede provisória da nova entidade, será na Rua Marechal Floriano, 108, 7.o andar, salas 71 e 72.

CAMARA E SENADO

CRÉDITO DE 5 BILHÕES E MEIO PARA AUXILIAR A POLÍTICA DO GOVÊRNO (50 PORCENTO À VIAÇÃO)

RIO, 26 (Meridional) — Ao iniciar-se a ordem do dia na Câmara, o sr. Armando Falcão apresentou um requerimento de urgência para o velho projeto, por êle mesmo reerquivado no ano passado, que cria o Serviço Agropecuário do Exército. Imediatamente levantou-se o sr. Mário Martins, para estranhar a atitude do líder da maioria, que lhe parecia precipitada.

— "Realmente — explicou o líder udenista — realizaram-se, ontem, entendimentos entre os srs. Armando Falcão e Afonso Arinos, a respeito dêsse projeto. Não tive porém, notícia da urgência por êste pedida. Por isso mesmo estou disposto a combatê-la, porque sou de opinião de que êste é um assunto que está a merecer da Câmara atenção mais demorada, estudos mais profundos. Temo e comigo muitos outros deputados, que com êsse serviço se introduzam modificações por demais radicais na vida do interior do país, submetendo-se parte da sua população, principalmente a juventude, a um regime de trabalho semelhante ao do comunismo ou fascismo".

O sr. Armando Falcão, a seguir, explicou ao sr. Mario Martins que não tinha agido "com investigação mas segundo os têrmos da sua conversação com o sr. Afonso Arinos" e que teve por finalidade, acima de tudo, restabelecer, êste ano, o critério usado o ano passado para as medidas de urgência, baseado no rodízio.

A oposição deu a mão à palmatória, tendo então sr. Armando Falcão retirado, por 24 horas, o seu requerimento.

O sr. Aliomar Baleeiro criticou, violentamente a mensagem do sr. Juscelino Kubitschek.

O orador seguinte, sr. Rubem Ferreira Martins, discursou da política externa do govêrno, mas, por outro lado, não se mostrou partidário dos que vêem uma solução para o problema na rápida conquista de mercados novos, principalmente a Rússia, assim convertida de um momento para outro, em grande consumidora do precioso grão.

Depois de reconduzido à primeira vice-presidência da Câmara, foi hoje a primeira sessão em que o general Flores da Cunha dirigiu seus trabalhos, logo no comêço. Aproveitou-se da oportunidade o veterano político dos pampas para agradecer aos seus pares a sua eleição, pràticamente por unanimidade.

Mais de uma dezena de proposições foram aprovadas na sessão de hoje, entre as quais a que autoriza o govêrno a abrir o crédito de 5 bilhões e meio para auxiliar a política governamental, e devendo a metade caber ao Ministério da Viação.

UM GERAL O REI DOS...

(Continuação da Última Página)

tradicional marca. E' ou não uma notícia alvissareira para as donas-de-casa? Ganhará o terceiro colocado uma resistente e durável Bicicleta "Monark", a preferida dos "reis do pedal". Um magnífico presente! E para o quarto lugar, está reservado um Rádio que é uma jóia. E' um magnífico "Teleunião" modêlo de cabeceira, em côres. E uma Enceradeira Elétrica, moderníssima, será o premio para o quinto colocado, o que é uma boa notícia para as donas-de-casa.

PENULTIMO SORTEIO SEMANAL

No Grande Auditório da Rádio Farroupilha, "a mais poderosa emissora do sul do país", que, gentilmente, vem colaborando eficientemente para o maior realce e brilho do Monumental Concurso DIARIO DE NOTICIAS, dedicando-lhe belíssimas audições artísticas, efetuar-se-á, na próxima quinta-feira, ou melhor, amanhã, a apuração do 11.o Sorteio Semanal, correspondente ao período de 13 a 19 de março, cupões do número 59 a 64. E, hoje, encerra-se, impreterivelmente, o prazo para permuta da respectiva série de cupões, até às 18 horas.

Constituirá o 1.o prêmio do 11.o Sorteio Semanal um maravilhoso Rádio, modêlo de cabeceira, da tradicional marca "Teleunião". E' um pequeno e maravilhoso receptor de grande alcance e perfeita sonoridade. Outros quatro prêmios serão distribuídos entre todos aquêles que leram o "jornal da família gaúcha", recortaram os cupões, formaram a série completa da semana e trocaram-na por uma cautela numerada de côr amarela. E que presentes! E completamente de graça! E só quem não quer, não procura habilitar-se para possuí-los.

FABULOSO SORTEIO DE NATAL

O mês de dezembro de 1958, graças ao Monumental Concurso DIARIO DE NOTICIAS, levará muita alegria aos lares das famílias gaúchas. Prêmios milionários, em profusão, destinará o Fabuloso Sorteio de Natal aos portadores de cautelas azuis. São necessárias apenas quatro cautelas de côr verde para obter uma de côr azul! Um confortável e lindíssimo Apartamento, de construção esmeradíssima, situado em majestoso Edifício, em aristocrática zona residencial, ganhará, também completamente de graça, o felizardo que for aquinhoado com a cautela premiada.

O felizardo ganhador receberá as chaves do luxuoso Apartamento e encontrará na cozinha, já instalado, um revolucionário Refrigerador "Bigfrig", de 6 pés cúbicos, que é uma maravilha. De funcionamento garantido pelos fabricantes, com compressor hermético, tendo como característica especial a inovação de não ocupar espaço no assoalho. O "Bigfrig" é fixado à parede como armário de cozinha-americana.

Alem de todos os aperfeiçoamentos que traz, é apresentado em belíssimo móvel, de linhas impecáveis e modernas. Aguardem, pois, a excepcional oportunidade que o Monumental Concurso DIARIO DE NOTICIAS oferece aos leitores do "jornal da família gaúcha".

UM MATUTINO VIBRANTE E MODERNO

DIARIO DE NOTICIAS é hoje o jornal que goza da preferência dos rio-grandenses. Impôs-se no conceito público pela sua imparcialidade das notícias que publica em suas páginas. E pela leitura amena que apresenta em suas edições e nos Suplementos que são encartados nas edições sabatinas e dominicais, abordando assuntos que, pela sua atualidade e oportunidade, interessam a todos os leitores, mantendo-os bem informados sôbre tudo o que acontece na Capital, no Estado, no Brasil e no Mundo. E um órgão que orienta honestamente para formar opinião honesta.

Prezado amigo, faça V. também, como milhares de gaúchos estão fazendo. Assine o DIARIO DE NOTICIAS. E receba-o, todas as manhãs, em sua própria residência. ... ainda não é assinante, compre-o nas bancas de jornais, diariamente. Leia-o, recorte os cupões do Monumental Concurso, forme a série completa e troque-a por uma cautela numerada. E' de sua conveniência, pois terá "chance" V. também de ganhar custosos prêmios que valem milhões de cruzeiros. Não desperdice a excepcional oportunidade que "seu jornal" lhe está apresentando. E confie na sua boa estrêla. Boa sorte para V. no 11.o Sorteio Semanal, de amanhã.

RELAÇÃO DOS PRÊMIOS DO 11.º SORTEIO SEMANAL

E' a seguinte a relação dos prêmios com que brindaremos os leitores do "jornal da família gaúcha" no 11.o sorteio semanal do Monumental Concurso:

1.º Prêmio será um rádio da afamada marca Teleunião.
2.º Prêmio, um jogo para confeitos de fina porcelana, com oito peças.
3.º Prêmio, um relógio sobremóvel.
4.º Prêmio, um jogo para crianças, de 20 carimbos, com personagens infantis de Walt Disney.
5.º Prêmio será um ferro elétrico.

Trabalhos da Câmara de Vereadores

Na sessão de ontem, na Câmara de Vereadores, presidida pelo Snr. Aldo Sirângelo, falou, inicialmente, o vereador Ney Ortiz Borges, que se ocupou da nota publicada pelo Partido Libertador, que tanta celeuma vem despertando naquela casa. Condenou, veementemente, os métodos que estão sendo usados, e apelou no sentido de que não mais se repitam. Depois passou a se ocupar da citação das realizações da atual administração.

O 2.o orador foi o sr. Dilvo Araújo, que comunicou ter sido eleito 2.o Vice-presidente do Automóvel Clube do Rio Grande do Sul, falando, após, sôbre as atividades dessa entidade. Esclareceu, também, entendimentos de que participou para a construção do novo estádio do Grêmio Esportivo Renner. Falou, depois, o vereador Otávio Germano, que desagravou a bancada do PL de ataques sofridos pela situação na Câmara, criando clara a posição do Partido Libertador. S.S. foi aparteado por diversas vezes pelo líder da bancada trabalhista, Sr. Elbrain Cabral.

O Sr. Carlos Pessoa de Brum, em comunicação, congratulou-se com a administração pela construção de passeios públicos na rua Aparício Borges. O sr. Adauri Pinto Filippi falou a respeito da situação da praça Piratini, completamente desprovida de bancos. Atualmente, com a inauguração do ano letivo do Colégio Estadual Júlio de Castilhos, cuja freqüência é de 4.000 alunos, aproximadamente, com a falta de bancos, os colegiais sentam-se na grama, danificando-a. Apelou ao Secretário de Obras e Viação para que mandasse colocar os bancos que atendessem a comodidade dos estudantes e salvaguardassem o aspecto do logradouro.

O sr. Elbrain Cabral, falou, a respeito da comunicação de ontem do sr. Alberto André, segundo a qual estaria sendo distribuído material de propaganda eleitoral de dois candidatos do P.T.B., no ato de entrega dos Títulos Eleitorais, por funcionários da Prefeitura Municipal. Disse o sr. Elbrain Cabral que já havia se solidarizado com o pronunciamento do vereador do P.L. e comunicou receber a carta esclarecendo a situação. A entrega dos títulos não cabe a funcionários da Prefeitura Municipal, pois ela não tem autorização para entregar Títulos. Os partidos, sim, tem representantes junto ao Tribunal Eleitoral e a referida entrega de propaganda teria sido feita por elementos ligados à delegação de um dos partidos, junto ao Tribunal Eleitoral, e não por elementos da Prefeitura Municipal. Lamentou o acontecido que fere a Lei Eleitoral e não é compatível com a situação de um Partido que possue tantos candidatos, e não beneficiaria dois em prejuízo de tôdos.

VISITA DE VEREADOR FLUMINENSE

Durante a sessão de ontem, esteve no recinto da Câmara de Vereadores, o vereador José Ramos, de Niterói, Estado do Rio. S.S. foi introduzido em plenário, por uma comissão formada pelos líderes de tôdas as bancadas. Saudou-o em nome da Câmara de Vereadores o Dr. José Zachia, líder do Partido Democrata Cristão, que em candentes palavras transmitiu ao visitante tôda a simpatia e o carinho do povo gaúcho. O sr. José Ramos respondendo disse da sua satisfação por encontrar aqui em Pôrto Alegre, uma Câmara de verdadeiros representantes do povo, cuja maior aspiração é o bem coletivo.

MATERIAL ENCAMINHADO A' MESA

Pelo sr. Ciro Fernandes Requerimento solicitando seja inserto em Ata um voto de pesar pelo falecimento do Desembargador Homero de Azevedo. Pelo sr. Carlos Pessoa de Brum 2 Pedidos de Providências. O 1.o solicitando limpeza urgente das valetas da rua Chile na Vila São Luiz e 2.o solicitando ao Poder Executivo a construção dos passeios e respectivo calçamento do leito da Avenida Bento Gonçalves no trecho fronteiro ao Hospital São Pedro e o 3.o solicitando o conserto do leito da rua Irmão Weibert. Pelo mesmo vereador foi encaminhado também um Requerimento solicitando que seja reiterada ao Poder Executivo os têrmos da indicação 117 ... que solicita a retirada de um ... existente no centro da ... José de Alencar, esquina Av. Getúlio Vargas. Outro Requerimento ... o conserto de um abrigo para os passageiros junto ao Grupo Escolar Irmão Montanha.

Pelo sr. Ari Veiga Sobrinho foram encaminhados dois Pedidos de Providências, um solicitando extensão da rede hidráulica às residências do Bairro São José e outro pedindo iluminação para as ruas do Bairro São José.

O sr. Ney Ortiz Borges encaminhou um Pedido de Providências solicitando o calçamento da Av. Princesa Isabel, entre as ruas São Manoel e ... do Bairro Santana.

O sr. Roberto Landell de Moura encaminhou uma Indicação solicitando as providências no sentido de que sejam alterados os trajetos dos ônibus da linha da Tristeza, Vila Assunção, Camaquã, Serraria, Espírito Santo e Ponta Grossa, que atualmente são feitos pela Av. Getúlio Vargas para a Praia de Belas.

CAMPEONATO DE FUTEBOL DO SESI

Nesse fim-de-semana teve andamento o Campeonato de Futebol do SESI, do programa de realizações esportivas da 10.a Olimpíada Metropolitana de Confraternização Operária, com vistas ao próximo Campeonato Estadual de Futebol da mesma ... operária.

No campo do Reko — às 14 horas — encontraram-se as equipes do Albarus x Selbach, tendo terminado o encontro com um empate em dois tentos foi realizada uma programação onde levou a melhor a equipe do Albarus por 2 x 0; às 16 horas e 30 minutos encontraram-se Reko.A x Varig.A que igualmente empataram, porém, em três tentos, sendo necessária a realização de uma prorrogação que foi interrompida aos 10 minutos em vista do adiantado da hora. A continuação desta prorrogação será determinada na próxima reunião dos Representantes.

No campo do Taurus, às 15 horas realizou-se um único encontro, sendo entre as equipes do Taurus-A x Rossi. Sagrou-se vencedora a equipe do Taurus-A pelo avantajado escore de 6 x 0.

No campo do Geral, às 16 horas deu-se o mais atraente encontro da tarde esportiva entre as fortes equipes do Geral x Taurus-C. Como já estava previsto a partida foi farta em lances sensacionais, desenvolvendo-se num contínuo clima de expectativa. Ao final do encontro o placar acusava três tentos para cada lado. Após o descanso habitual, saiu-se para a prorrogação de 30 minutos, onde ao apagar das luzes os avantes do Taurus-C, após uma bem urdida trama, registraram o tento da vitória.

Ficam assim classificadas para as finais as equipes do Albarus, Taurus-A, Taurus-C, Zivi-A, e na dependência ficam as equipes do Reko-A e Varig-A que ainda nesta semana deverão decidir o resultado da partida com a complementação dos 20 minutos que ficaram interrompidos.

Ontem à noite, às 20 horas, na sala de Reuniões do Serviço de Esportes do SESI, situada no 2.o andar do Edifício Formac, reuniram-se os membros do Conselho de Representantes e do Tribunal de Justiça Esportiva, os primeiros para determinar o andamento dos jogos e o segundo para julgar os protestos registrados em dois encontros.

PROGRAMA DE ATIVIDADES NO...

(Continuação da página 15)

(Veteranos. Das 20 às 23 horas, terças-feiras. Diretor, sr. Breno Petzhold.

SALAO VELHO

Jardim de Infância — Das 8 às 12 horas, diàriamente menos domingos. Professora Ursula Renner.

Ginástica — Das 14 às 18,30 horas, segundas, terças, quintas e sextas. Todos os nadadores e associados em geral. Inscrições na Secretaria. Técnico, prof. Gilberto Bahiana.

Esgrima — Das 20 às 23 horas, quartas e sextas-feiras. Instrutor, prof. Maj. Franco Paccini.

Curso de Defesa Pessoal — Das 20 às 23 horas, terças e quintas-feiras. Inscrições na Secretaria. Instrutor, sr. Flávio Marcarello, atleta "Grande Laureado" (ex-campeão brasileiro de Luta Livre, pelo União, em 1949, no Rio de Janeiro).

SEDE NAUTICA DA ILHA DO PAVAO

Remo — Continuam os cursos de instrução de remo para todos os sócios, de 17 aos 25 anos. Técnico, prof. João Batista da Silva Filho, "Barata", — Grande Laureado e duas vêzes campeão brasileiro de remo, pelo União, em 1940 e 1950, no Rio.

GANHOU UM MILHÃO NA TV TUPI DE S. PAULO

Marcelo Pereira da Silva, moço pobre, inteligente, prêso a uma cadeira de rodas devido a uma enfermidade de que foi vítima já há alguns anos (paraplegia), ganhou um milhão de cruzeiros no programa "O Céu é o Limite", de TV-Tupi, de São Paulo, respondendo a pergunta sôbre a vida e obra do escritor Monteiro Lobato, as quais conhece profundamente. Durante alguns anos Marcelo Pereira da Silva leu tudo o que Monteiro Lobato publicou e tudo o que diz respeito à vida do autor de "Urupês". Na Televisão Tupi Marcelo, além de responder as perguntas do programa "O Céu é o Limite" fez um apêlo dramático aos políticos: solicitou donativos para a construção da "Casa do Paraplegico". O seu pedido comovente está sendo atendido pela população de São Paulo. Pessoas de tôdas as condições sociais estão levando os seus donativos em dinheiro à TV-Tupi, destinados à realização do sonho profundamente humano do jovem Monteiro, diretor-presidente dos "Diários e Emissoras Associados" Monteiro diretor-presidente dos "Diários e Emissoras Associados" em São Paulo, quando fazia a entrega do prêmio de 1 milhão de cruzeiros a Marcelo Pereira da Silva, no auditório da Televisão Tupi-Difusora, tendo ao lado o sr. José Duarte de Oliveira, diretor da "PNEUAC".

ONTEM, NA LAGOA RODRIGO DE FREITAS

Brilharam os remadores gaúchos nas eliminatórias para o sul-americano

RIO, 25 (Meridional) — Sob o contrôle do CTR da CBD, foram efetuadas na manhã de hoje, na raia olímpica da Lagoa Rodrigo de Freitas, três provas eliminatórias com vistas a formação da equipe nacional que irá concorrer em maio vindouro ao certame sul-americano de remo, a ser desdobrado em Buenos Aires.

Na primeira, para "skiff", venceu o carioca Alvaro da Silva Lobão, confirmando seu título de campeão brasileiro, obtido domingo último. Garantiu, assim, sua escalação na representação nacional.

A segunda, para barcos a dois com timoneiro, a guarnição gaúcha, campeã nacional, formada pelos remadores Pedro Ely Leal e Reny Leal dos Santos, com André de Souza ao leme, adjudicou-se bela vitória, ratificando o laurel colhido domingo, na regata dos campeonatos brasileiros e assegurando sua inclusão na equipe da CBD.

Por fim, na disputa do "out rigger" a 4 remos, sem patrão, verificou-se a surpreendente vitória dos gaúchos, que abateram a guarnição carioca, campeã nacional nesta modalidade, determinando assim a efetivação de uma "negra", para a escolha do conjunto que irá defender as côres verde-amarelas no magno certame continental. A eliminatória decisiva ficou designada pelo Conselho Técnico de Remo da CBD para a manhã de quinta-feira, no mesmo local.

As demais guarnições — "quatro com" timoneiro, "double-skiff", "pair oar" sem patrão e "out rigger" a 8 remos com timoneiro já estão escaladas, não necessitando de eliminatórias para a sua escolha.

Ulisses Guimarães procura o apoio do PTD

RIO, 25 (Meridional) — O sr. Ulisses Guimarães, ex-presidente da Câmara dos Deputados, veio ontem, ao Rio, para conferenciar com o sr. João Goulart, vice-presidente da República, e presidente do Diretório Nacional do PTB. O sr. Ulisses Guimarães está confiante no apoio do PTB à sua candidatura ao govêrno do Estado, desistindo formar na "Frente Trabalhista" dos srs. Hugo Borghi e Emilio Carlos.

VOLIBOL

DELIBERAÇÕES DA F.G.V.

Da secretaria da Federação Gaúcha de Volibol recebemos:

"NOTA OFICIAL n.o 9/58"

"De ordem do sr. Presidente comunico aos filiados as seguintes resoluções da Diretoria em sua reunião de 24 do corrente:

1) Cancelar a inscrição do Cruzeiro Volei Clube, de Uruguaiana ao certame estadual de adultos, série masculina, a ser disputado em Pelotas.

2) Estudar as condições solicitadas pelo presidente do Minas Tenis Clube, para a excursão à Pôrto Alegre do Clube das Alterosas.

3) Aceitar as inscrições do Grêmio P. B. Pôrto Alegrense e Grêmio Náutico União, para o campeonato da cidade, em 1958, nas categorias masculino (1.o e 2.o quadro), feminino (1.o quadro) e juvenil masculino.

4) Aprovar o relatório do Campeonato Estadual masculino juvenil, realizado na cidade de Santa Cruz do Sul, nos dias 15 e 16 do corrente.

5) Rejeitar por unanimidade a solicitação da Sociedade Ginástica Santa Cruz, de que lhe seja concedido o prêmio do campeonato estadual infantil feminino, o qual não foi realizado, em virtude da desistência da Sogipa.

6) Aprovar as súmulas dos campeonatos estaduais masculino infantil e feminino juvenil, realizado em Pôrto Alegre, nos dias 22 e 23 do corrente.

7) Aprovar o relatório do presidente em exercício, referente a sua viagem ao Rio de Janeiro, em contato com os dirigentes da C.B.V.

8) Constituir a delegação da F.G.V. que comparecerá ao Estadual de Adultos, em Pelotas, nos dias 28, 29 e 30 do fluente.

Corretores — Comissão

Excelente oportunidade para elementos bem apresentados e que possam dar ótimas referências. Trabalho fácil e rendoso. Dá-se tôda a assistência necessária. Cartas com informações pessoais para a Caixa n.º 75 dêste jornal.

Embaixador da Grã-Bretanha

— O PERIGO RUSSO ESTÁ NA SUA FÔRÇA ECONÔMICA"

O trabalhismo voltará ao poder, na velha Bretanha — Interessantes declarações do sr. Geoffrey Harrison, em entrevista coletiva à imprensa

— Sabemos que eleições trazem surprêsa. Mas, neste momento a impressão geral é de que haverá uma mudança de govêrno (conservador por trabalhista), o que demonstra a discordância do eleitorado com o govêrno atual", disse o embaixador Geoffrey W. Harrison, no decorrer da entrevista coletiva concedida ontem. Elegante e simpático, o representante diplomático da Inglaterra no Brasil leu uma saudação ao povo rio-grandense, inicialmente, e depois submeteu-se às perguntas dos repórteres, tendo como intérprete o cônsul geral em Pôrto Alegre, mr. W. M. Stout.

SAUDAÇÃO

"Como representante de um país de velha e tradicional amizade com o Brasil, sinto-me feliz ao conhecer esta importante cidade de Pôrto Alegre, acompanhado de minha espôsa. E' a primeira visita oficial que faço à capital de um dos mais importantes estados do Brasil. Durante minha breve estada espero ter oportunidade de conhecer pessoalmente as cidades vizinhas. Transmito minha saudação ao povo do Rio Grande do Sul e ao desta cidade de Pôrto Alegre.

VISITA DA RAINHA

Sôbre a possibilidade da visita da Rainha Elizabeth ao Brasil, o diplomata britânico informou que acha difícil, pois S. M. têm outros compromissos nestes próximos dois anos. "Contudo seria de grande significação para o estreitamento das relações entre os dois países. E acho, mesmo, que S. M. teria muito prazer em conhecer o Brasil".

NOVA GUERRA

Declarou o embaixador inglês que hoje em dia é mais difícil que antigamente resolver os problemas internacionais. Ele mesmo passou cêrca de três meses em Paris organizando uma conferência de cúpola e não conseguiu. Isso porque no momento as conversações giram em tôrno de dois pólos: oriente e ocidente. Sôbre a possibilidade de uma nova guerra mundial para resolver os problemas internacionais disse: "não creio possíveis que um um estadista pense resolver qualquer questão com guerra. As vêzes em que se diz ser possível, houve equívoco. E com a nova forma de guerra, com armas nucleares, só um imbecil poderia decidir. Acredito na realização de uma conferência dentro de pouco tempo para ver se se consegue algum progresso no campo das conversações.

SATELITES ARTIFICIAIS

— "A Inglaterra preocupa-se com a aplicação da energia nuclear para fins pacíficos. Sendo, os nossos recursos, limitados, não podemos nos aventurar em "sputniks" e coisas semelhantes".

"PERIGO RUSSO"

— "O perigo russo está na sua fôrça econômica não no poderio militar. A Rússia usa o método de infiltração econômica com fim de propaganda" declarou o embaixador, que serviu na Embaixada da Inglaterra em Moscou durante dois anos.

GRANDES INVESTIMENTOS

— "Não estou a par da nova situação da Argentina, para saber das possibilidades de inversões de capital inglês naquele país. A Inglaterra tem encontrado grandes dificuldades para aplicação de capitais no exterior nos últimos dez anos. Temos investidos no Exterior cêrca de 200 milhões de libras. A maior parte dêsses investimentos são nos países que compõem o Commonwealth. O resto vai para os países onde o homem que inverte tem maiores possibilidades de um melhor retôrno do seu dinheiro".

MISSÃO BRITANICA

—"Nestes últimos meses várias missões britânicas visitaram o Brasil com o fito de observar as possibilidades do país. Sei que todos saíram muito bem impressionados com as condições brasileiras".

IMENSAS ÁREAS VAZIAS A...

(Continuação da Ultima Página)

cias, foi presidida pelo Sr. Clóvis Bastos, presidente da mesma, tomando assento à cabeceira, ainda, além do secretário do Govêrno, os srs. dr. Alvaro G. Soares, Mr. Lauren W. Mc Quarrie, vice-cônsul Edmundo da Silva, sr. Bento Porto, Walter Heck, Gregorio Veiz, Paulo Franzis, José Coriolano Almeida Filho e outros ilustres associados.

Após a apresentação dos convidados e dos sócios presentes, o presidente da Câmara Brasil-Estados Unidos deu a palavra ao dr. Adail Morais, para proferir a sua exposição sôbre o que lhe foi dado ver nos Estados Unidos e, de um modo geral, o que pôde apreciar das possibilidades de maior intercâmbio do Rio Grande do Sul com o exterior.

Depois de saudar os presentes e agradecer a oportunidade que lhe fôra oferecida, o dr. Adail Morais declarou não pode pretender que conhecesse os Estados Unidos. Sua estada, de cêrca de um mês, fôra apenas em Nova York, onde teve como seu centro de permanente trabalho o Escritório Comercial do Brasil, na Quinta Avenida. Tantos foram os encargos diários de visitas, de correspondência, de contatos com as mais diferentes organizações, que jamais lhe foi possível afastar-se da grande cidade para visitar outros pontos, como Milwaukee, onde poderosa fábrica de motores a gasolina, interessada no Rio Grande do Sul, pedia a sua presença; a região do Colorado, em que a firma Van Sneckee desejava mostrar-lhe enormes obras de eletricidade; Boston, em que Samuel Roberts lhe pretendia fazer ver grandes indústrias de couros e peles; e Washington, em que o embaixador Amaral Peixoto se dispunha a acompanhar a apresentação de vários problemas fundamentais do Rio Grande do Sul junto a organismos oficiais norte-americanos.

Detendo-se em considerações sôbre algumas das grandes organizações com que mantêve contato, aludiu à firma Quaker Oats, Dunn & Bradstreet, ITT, Badger Manufacturing, Arthur G. Mac Kee Co., American Company for Wool Trading, Electrical Bond and Shares, Combustion Engineering, General Foods Corp., Van Sieckle, Knudsen Morrison e numerosas outras, com as quais teve longas conversações e trocou correspondência. Aludiu à proposta de instalação de uma fábrica de motores à gasolina, de pequena potência, no Rio Grande do Sul, formulada pela grande firma de Milwaukee, Wisconsin Motor Corporation que insistentemente pediu sua ida ao Estado de Wisconsin, para um debate pormenorizado do problema. O dr. Adail Morais declarou que a proposta da firma Wisconsin fôra submetida a firmas pôrto-alegrenses de renome, como Wallig S. A., Cypriano Micheletto, A. grauto e outras, bem assim a entidades especializadas em investimentos e organizações industrial, como a Intersul, Codaco, Expansão, Consórcio, Municipalista, etc., havendo divergências sôbre a viabilidade do empreendimento para o qual pedia, naquele instante, a atenção e a colaboração de quantos se interessassem pela implantação de novas indústrias no Estado. Disse saber que o engenheiro Pércio Reis, a cuja atenção no BNDE fez encomiásticas referências, tinha o assunto em mãos e que o industrialista A. J. Renner se pronunciara, em princípio, inteiramente favorável ao empreendimento.

Depois de outras apreciações, o dr. Adail Morais aludiu à necessidade que o Brasil tem de apelar para a colaboração de capitais, técnica e homens de outros povos. "Somos paupérrimos de recursos para a imensidão de que temos de fazer, se não quisermos continuar negando a tantas gerações os benefícios da civilização. Há no Brasil enormes, quase infinitas áreas à espera de capitais e de homens. São áreas vazias, em que vegetam pobres criaturas, isoladas da comunidade que conta na vida econômica, política e cultural do Brasil. Não apenas em Mato Grosso e Goiás, para citar os Estados que maior interesse despertam no espírito pioneirista norte-americano, mas mesmo em certas zonas do Rio Grande do Sul, muito mais em vastas áreas do Estado de Santa Catarina, do Paraná ou mesmo de São Paulo, há vastos espaços como que vazios. O Brasil tem de ter a coragem de civilizar, de povoar, de equipar, de fazer dessas áreas uma realidade econômica, social e cultural, em vez de serem meras expressões geográficas, sem conteúdo humano".

Passando a tratar de Escritórios Comerciais, disse o secretário do Govêrno que tivera do Escritório do Brasil em Nova York a mais magnífica cooperação e que, além do gesto do seu chefe, sr. Francisco Medaglia pondo à sua disposição seu próprio gabinete de trabalho e seus funcionários, que trabalharam permanentemente para o Rio Grande do Sul, durante o mês, tinha a registrar a assistência do então subchefe no exercício da chefia, dr. Marcus Vinicius de Carvalho, e dos demais funcionários do Escritório, todos dotados de alto espírito de cooperação. "Os Escritórios — disse o dr. Adail Morais — em Nova York, em Londres, Paris ou Bonn, me pareceram excelentes. Só quem não viu a bravura com que luta um Helvídio Martins Maia para difundir o Brasil e conquistar mercados para os nossos produtos, pode atacar os Escritórios. A questão é ajudar os Escritórios, fornecer-lhes materiais e recursos, em vez de deixá-los abandonados. A história da presença do Brasil na última feira de Hanover é algo que nos deve envergonhar. Sòmente a decisão de Martins Maia evitou que o Brasil estivesse ausente de uma das maiores feiras do mundo, por obra da burocracia estiolante e desesperadora que entorpece e mata o progresso brasileiro".

Finalizando sua exposição, o secretário do Govêrno aludiu ao ambiente geral de paz que domina a humanidade. Disse que um general norte-americano, Marshall, foi, com o seu grande Plano, o autêntico da política de reconstrução da Europa, e que Lucius Clay, outro eminente general dos Estados Unidos, vive hoje no coração dos berlinenses, porque fora quem, na fase dramática do bloqueio de grande e bela cidade alemã, ergueu a famosa "ponte aérea", que permitiu aos berlinenses sobreviver, pela colaboração intrépida dos pilotos que, em vôos ininterruptos, garantiram o suprimento de alimentos e matérias primas essenciais. Há alemães disse o dr. Adail Morais, que falam de Clay com emoção. Esse grande general prestou um serviço enorme à Humanidade porque fez o grande sinal de apaziguamento e de reaproximação entre duas admiráveis nações que absurdidade da tirania e da guerra havia separado!"

Concluindo a sua exposição do secretário do Govêrno, o dr. Alvaro Soares, diretor da Câmara de Comércio Brasil-Estados Unidos, agradeceu sua presença e, em ter... manifestou que ... estaria sempre pronta ... entre os dois povos se estreitassem cada vez mais em proveito da civilização e da cultura.

DESASTRE NACIONAL A SECA NO...

(Continuação da 1.a página)

Paulo conservar-se indiferente à sorte daquela região do País Solicito, pois de V.Excia. dirigir-se aos Estados atingidos verificando "in loco" findo o prazo de 30 dias, a forma pela qual pudemos enviar socorros para aliviar as aflições daquela gente (remédios, alimentos, tecidos, etc., considerando, também auxílio sob a forma de quantia em dinheiro, embora modesto, a ser entregue ao govêrno de cada um dos Estados flagelados. Um milhão de cruzeiros, por exemplo. Nesse sentido, já conversei com o professor Carvalho Pinto, encontrando no secretário pronta receptividade. Se V. Excia, o desejar, viaje com servidor experimentado, possìvelmente da Secretaria da Agricultura, de sorte estar assessorado. Desejo relatório prático consigo, à volta".

LIBERAÇÃO DE VERBAS

RIO, 25 (Meridional) — O sr. Juscelino Kubitschek dirigiu instrução ao ministro da Fazenda, no sentido da imediata liberação das verbas de socorro às populações flageladas do nordeste. O presidente da República, preocupado com as notícias de que em diversas cidades, o povo, faminto, está fugindo às regiões assoladas pelo terrível flagelo, mostra-se disposto a envidar todos os esforços, a fim de evitar vandálicos por parte dos nordestinos desesperados.

EM DESFILE SEIS SECULOS DE...

(Continuação da 1.a página)

para linguagem das formas e das côres, os seus sentimentos mais íntimos e as suas aspirações mais secretas!

Esta exposição que, com extraordinário êxito já percorreu vários dos mais importantes centros de cultura da América e da Europa, constitui uma demonstração da pujança do Brasil em criar um acervo dos mais ricos, justamente quando quase tôdas as obras-primas de pintura se converteram em patrimônio dos grandes museus do universo.

O Museu de Arte de São Paulo não é, entretanto, apenas um mero repositório de belas obras, uma entidade estática, mas sobretudo um organismo dinâmico que procura a participação efetiva e constante das novas gerações brasileiras em todos os ramos do conhecimento estético.

O Brasil deve orgulhar-se dêste empreendimento, para cujo êxito concorreu decisivamente, além de seu fundador o professor Pietro Maria Bardi, responsável pela seleção desta imponente galeria da pintura universal. Agora, porém, um novo e poderoso impulso estamos testemunhando com a presidência do eminente homem público ministro Horácio Lafer e dessa plêiade de prestimosos compatriotas que compõem a sua atual diretoria.

A êsse valioso contingente de energias esclarecidas, postas a serviço da expansão de obra de tal magnitude, veio juntar-se há pouco a Fundação Armando Alvares Penteado, que terminou assegurando ao Museu de Arte aquelas condições imprescindíveis para a sua sobrevivência.

A obra sonhada pelo idealismo do inolvidável paulista aqui revive na grandeza dêste acontecimento. Revive sobretudo na figura sob todos os títulos venerável da sra. Annie Alvares Penteado, fiel executora da generosa mensagem de beneficência que Armando Alvares Penteado legou à inteligência artística do país.

Em face de tão renomadas personalidades, de tantas presenças ilustres, não se explicaria a palavra do orador, não fôra talvez o reconhecimento da obscura contribuição por ele oferecida a empreendimentos culturais do país, em decorrência de sua atividade na imprensa literária e do seu labor na vida parlamentar.

Diante desta mensagem de sua capacidade criadora, que o Ocidente oferece ao Brasil através do Museu de Arte de São Paulo, renova-se em todos nós a confiança no poder de sobrevivência de nossa cultura. Ortega y Gasset, falando à consciência do mundo do alto das ruinas fumegantes de Berlim, proclamava, numa réplica aos profetas da decadência de nossa civilização, que o crepúsculo que se estava prenunciando não era vespertino mas sim matutino.

Com efeito, os artistas dos nossos tempos, confirmando o pensador, parecem oferecer, nas côres vibrantes de suas telas, a sugestão magnífica dessa madrugada, que se vai rasgando diante de nós como ardente e luminosa esperança.

PRIMEIRO AVIÃO PARA A BASE DE BRASÍLIA

RIO, 25 (Meridional) — Amanhã, o Ministro da Aeronautica entregará o primeiro avião destinado ao Destacamento da Base Aérea de Brasília ao major Francisco de Assis Lopes, comandante daquela subunidade ao qual coube a tarefa de iniciar as atividades da Fôrça Aérea Brasileira na futura Capital do país.

A fim de assistirem à entrega do aparelho, o brigadeiro Corrêa de Mello convidou estas autoridades da Aeronáutica e o sr. Israel Pinheiro Presidente da NOVACAP. A partida do avião para Brasília está prevista para às 8 horas do hangar do Grupo de Transporte Especial.

Drs.
MANOEL BRAGA GASTAL
CICERO ARAUJO
JERÔNIMO RIBEIRO
ADVOCACIA EM GERAL
Edifício União — Sala 409 e 410 — Fones 9-2874 e 9-28-75

INVESTIMENTOS GERMÂNICOS NO BRASIL

RIO, 26 (Meridional) — Sob o patrocínio da Conferência Internacional da Indústria, visitará o Brasil de 23 a 27 de julho próximo, o ministro da Economia da Alemanha Ocidental, a fim de estudar a possibilidade de incrementar a entrada de capitais germânicos no país.

Comissão de Fluoração das Águas

Instalado o novo órgão, junto a Secretaria das Obras Públicas

Instalou-se na tarde de ontem, a Comissão de Fluoração das Águas do Estado do Rio Grande do Sul, criada pelo decreto 8.169 de 11 de setembro de 1957, em cumprimento à disposições contidas na lei 3.125, de 18 de junho de 1957. São membros desta Comissão, representando a Secretaria das Obras Públicas o eng. Otaviano e o químico Waldemar Cantergi, que têm como suplentes o eng. Urano Eichemberg e o químico Claudio Luiz Bernardi e, pelo Departamento Estadual de Saúde, o médico sanitarista dr. Leonidas Soares Machado e o dentista dr. Flavio Antonio Luce, os quais terão como suplentes o médico sanitarista dr. Carlos Cerone e o dentista dr. Paulo Oliveira Chaves. Esteve presente ao ato de instalação da Comissão, o dr. Alfredo Hoffmeister, diretor do DES.

Logo após a instalação, os membros desta Comissão, titulares e suplentes, foram visitar o major Euclides Triches, secretário das Obras Públicas, a fim de comunicar-lhe o início das atividades do novo órgão, informando-o, também, dos planos de ação que deverão seguir para o cabal cumprimento de sua importante missão.

Após a visita ao titular das Obras Públicas, a Comissão realizou uma reunião prévia, a fim de o assentamento de medidas relativas ao trabalho que irá desenvolver. Ficou acertado que as reuniões ordinárias terão lugar todas as terças-feiras, à tarde.

TERÁ ESCOAMENTO EM ABRIL...

(Continuação da Ultima Página)

sem e regularizarem o transporte entre nós.

DECLARAÇÕES DO AGENTE DAS COSTEIRA

A fim de esclarecer convenientemente êste assunto, procuramos o agente local da Costeira, sr. Darcy Seger, o qual prestou as seguintes declarações:

«Realmente a situação no pôrto de Rio Grande, é bastante séria, pois, além da grande quantidade de trigo existente nos armazéns, e que os abarrota completamente, novas quantidades estão a caminho, criando a possibilidade de um próximo congestionamento.

A Costeira tem mantido regularmente os seus navios de carreira e diversos outros, especialmente destinados ao transporte do trigo, estão demandando aquêle pôrto, a fim de carregarem o cereal.»

Durante o mês de março, 14 unidades aportaram em Rio Grande, sendo nove destinadas ao transporte de trigo. Além disso, diversas embarcações fazem transporte de trigo de Pôrto Alegre a Rio Grande, destinado a transbordo nesta última localidade, para embarcações maiores.

Ainda há pouco recebi comunicação da Comissão Coordenadora do Embarque do Trigo de que havia programado a ida a Rio Grande, durante o mês de abril, dos modernos e eficientes navios tipo Rio, de 4.500 toneladas, e recentemente adquiridos, para operarem o transporte da atual safra.

Esta frota é composta de doze unidades e são considerados dos mais modernos que existem.

Deparamos, contudo, com um grande entrave que talvez dificulte irremediàvelmente, a programação estabelecida, e que reside na conhecida deficiência de aparelhagem portuária que se verifica em Rio Grande. Com a verdadeira calamidade que se abateu sôbre a cidade, traduzida na paralização da sua usina e no fornecimento de fôrça, a conjuntura adquire aspectos sombrios, que não sei como serão resolvidos.

Não dispondo de guindastes, e sendo precária a iluminação noturna, torna-se impossível trabalhar no ritmo exigido pelo volume da carga a transportar. Os paus-de-carga das embarcações operam ininterruptamente, mas a sua produção não é a mesma dos guindastes.

Sendo inviável o trabalho à noite, o rendimento da operação de carga é insuficiente para aparelhar as embarcações dentro do prazo exigido pela programação estabelecida.

Creio que navios não faltarão para o transporte do trigo armazenado ou que demanda Rio Grande. Dentro de poucos dias as primeiras embarcações já estarão naquele pôrto, normalizando o escoamento, se as demais condições de operação e trabalho, se mostrarem capazes de acompanhar as exigências dos navios.

o — o — o

A reportagem foi informada que as demais Empresas de Navegação, nacionais, estão, igualmente, com seu programa estabelecido pelas Comissões Coordenadora do Embarque do Trigo e da Marinha Mercante, para operarem no transporte preferencial do trigo no próximo mês, sendo de esperar-se uma grande afluência de navios a Rio Grande, dentro de breves dias.

Oxalá, êste afluxo de navios, não determine um congestionamento de nova espécie: inúmeras unidades paralizadas, à espera de vez para atracarem e realizarem a operação de carregamento, devido às conhecidas deficiências do nosso pôrto marítimo.

IRAI INTEGRA-SE NA CAMPANHA...

(Continuação da Ultima Página)

tivo municipal de Irai — é esta de que dentro de alguns dias serão iniciados importantes obras no setor de água e esgotos, tidas um dos assuntos fundamentais tratados por nós junto ao govêrno do Estado, nesta oportunidade da viagem a Pôrto Alegre.

BALNEARIOS

— Em nossos esforços para aprimorar os recursos de Irai no setor turismo — diz nosso entrevistado — foi obra de importância a aquisição de novo aparelhamento para o balneário da municipalidade, aumentando consideràvelmente sua capacidade de atendimento dos veranistas. Aliás, digase de passagem que, para o projetado balneário a ser construído em Irai, providenciou a Secretaria de Obras Públicas a ida de um engenheiro para observar obras do gênero em centros como Minas e Rio de Janeiro".

AFLUENCIA

— Cabe assinalar — diz ainda o sr. Primo Teston — que Irai é centro de convergência do turismo estrangeiro, na proporção de 30 por cento do volume de veranistas para que lá afluem. E' este um índice não alcançado sequer pelas praias de mar e indica positivamente o promissor futuro reservado à quela estação hidro-mineral".

OBRAS NOVAS

— Obras de máxima importância estão projetadas, em execução ou já na fase de acabamento, em Irai — acrescenta o sr. Primo Teston. Assim, estamos construindo escolas, macadamizando estradas, construção do ginásio e Pôsto de Saúde e é nosso pensamento nesta gestão deixar-mos lançadas as bases do novo prédio para a Prefeitura Municipal.

NOVO BAIRRO E HOTEL

— Fator incrementar Irai ao movimento turístico que a municipalidade em breve iniciará os trabalhos de arruamento e arborização do novo bairro que, em esplêndido local, levantar-se-á naquela estação de águas — conclui o sr. Teston — e onde será levantado de imediato um hotel de cinco andares, com 220 apartamentos e ser construído pela Construtora e Importadora Piraja Ltda., emprêsa cujo plano teve a máxima aceitação não só em Irai como em todo Estado. Com este grande hotel, os novos balneários, calçamento e esgotos, mas as linhas aéreas que em breve a SAVAG, REAL e PLUNA levarão a Irai, nosso município estará ocupando o lugar, que suas condições naturais de riqueza hidrominerais excelsas, reservam-lhe no advento do turismo como setor da indústria de divisas e riqueza para o Estado do Rio Grande do Sul."

UM RÁDIO PARA A FELIZ LEITORA DO JORNAL DA FAMILIA GAUCHA

Continua o Monumental Concurso DIÁRIO DE NOTICIAS, distribuindo em seus sorteios semanais, prêmios para tôda a família. Desde o vovô ao netinho, todos tem sua vez nos sorteios e nos prêmios. No 10.º sorteio semanal, mais uma leitora do jornal de confiança da família gaúcha, foi contemplada com um excelente rádio da afamada marca Teleunião, primeiro prêmio. A feliz leitora premiada, foi a srta. Maria Albertina Atayde da Silva, residente à rua Visconde do Herval, 370, portadora da cautela de número 207704. Na foto acima vemos a sra. Maria Albertina Atayde da Silva, quando recebia das mãos do sr. J. Paulo Trindade, do Departamento de Promoções dos Diários Associados, o seu maravilhoso prêmio. Aparecem ainda ao lado da sra. Maria Albertina, seus filhos Vilma e Edemar Atayde da Silva.

Igreja responde a Penna Botto: "não se matam ideias com canhões!"

RIO, 25 (Meridional) — Causaram a mais profunda estranheza nos meios católicos desta Capital as declarações feitas pelo Almirante Penna Botto, que se encontra atualmente no México participando de uma reunião preparatória do Primeiro Congresso Anticomunista Mundial, acusando o Vaticano de não tomar medidas concretas para impedir o crescimento do movimento marxista no mundo. Autoridades eclesiásticas, falando sôbre o assunto, foram unânimes em condenar a atitude tomada pelo presidente da "Cruzada Brasileira Anticomunista", que contrariando os princípios cristãos só vê na fôrça bruta a arma eficiente para deter a marcha do comunismo.

OBSERVAÇÃO JUSTA

—"O Almirante Penna Botto tem, evidentemente, a liberdade de opinar como quiser; mas as suas observações sôbre o "Osservatore Romano" não têm nenhum fundamento. Além disso não é êste o órgão oficial do Vaticano e sim o "Acta Apostolicae", declarou o cônego João D'Avila Moreira Lima, Professor do Seminário São José".

NÃO SE MATAM IDÉIAS COM CANHÕES

—"Nenhuma fôrça se opõe tão radicalmente ao comunismo como a Igreja Católica. Só por um equívoco poderia se dizer que ela "passa por alto" o problema. A atitude da Igreja é por si mesma, por sua natureza imitável, por sua doutrina intrinsecamente espiritual, por sua fé em Deus e no destino imortal do homem, a negação absoluta do comunismo ao qual, portanto, não se opõe de maneira "débil", mas de maneira essencial. Só os que desconhecem a Igreja podem pensar de maneira diferente".

—"A melhor prova disso é a atitude irredutível que o próprio comunismo adota em face da Igreja. Mas a Igreja usa as armas do espírito, enquanto que outros crêem no emprêgo da fôrça bruta, como se fôsse possível matar idéias com balas de canhões".

—"A Igreja não toma atitude contra quem quer que seja. Pessoalmente sempre desconfio dessas campanhas anlisto anti-aquilo: terminam sempre os extremos se tocando". — afirmou à reportagem o conhecido Padre Negromonte, a propósito das afirmações de Penna Botto sôbre o "Osservatore Romano" e propondo o uso da fôrça bruta do combate ao comunismo.

COMUNISMO ITALIANA E' DIFERENTE DO SOVIETICO

— Não são exatas as afirmações do Almirante sôbre o jornal que é quase órgão oficial do Vaticano. Além disso, o comunismo italiano é um pouco diferente do soviético — e o "Osservatore", apesar de tratar de assuntos internacionais, se refere sobretudo a problemas locais da Itália", — adiantou Monsenhor Naboro, Vigário de Santa Tereza, cujo longo tempo de trabalho em Roma permitiu observar "in loco" o papel do "Osservatore Romano" na Itália. O pároco, que brevemente retornará à Roma, continuou:

— "Na Itália, infelizmente, aquelas terras ainda pertencem a um número muito reduzido de pessoas; o comunismo aí é provocado apenas porque a população almeja mais bem estar material. E no sentido de dar êsse bem-estar material, nós concordamos com algumas das coisas que os comunistas propõem".

"OSSERVATORE" NÃO E' JORNAL DE POLEMICA

— "Acho dificilmente acusar um jornal como o "Osservatore". Trata-se não pròpriamente de um órgão oficial do Vaticano, mas orientado por êste. Não é um jornal de polêmica, e não precisa estar repisando cotidianamente sua opinião contra o comunismo. Ela tem outro finalidade, que é a da instrução positiva. Não é um jornal comum, e sim de expressão de uma doutrina, e portanto, deve ter muitos outros objetivos que não sòmente a polêmica contra comunistas. Quem tem como única idéia combater o comunismo, acusa de "débil" um órgão que não usa os mesmos métodos", — declarou ao reporter o dominicano Frei Pedro Secondi, do Convento dos Dominicanos.

IGREJA NÃO PODE PREGAR O ODIO

— "O "Osservatore" reflete a opinião do Vaticano com serenidade e bom-senso. Por sua responsabilidade nunca poderia tomar qualquer atitude que refletisse traços de ódio. Sendo um jornal feito para orientar, permanece sempre dentro de um espírito de quem ensina, nunca assumindo ares de quem diz violência. O "Osservatore" há de se manter sempre naquela atitude de quem manda detestar os erros, mas amar os homens. Assim, não é de admirar que êle tenha sempre uma linguagem clara, embora comedida, verdadeira ainda que caridosa. Os homens precisam aprender melhor a doutrina ensinada pelo "Osservatore Romano", pois é a doutrina do amor", — explicou o padre Góis, da Igreja de São Judas Tadeu, quando interrogado sôbre os ataques de Penna Boto ao órgão (oficioso) do Vaticano.

AGUARDA O CARDEAL

Também o Bispo Auxiliar do Rio de Janeiro, Dom Helder Câmara, foi ouvido por nossa reportagem. Dom Helder julga o assunto de extrema delicadeza, uma vez que envolve um órgão de tão alta importância como é o "Osservatore Romano", por isso, espera ainda coligir maiores informações sôbre as declarações do Almirante Penna Botto e levá-las ao Cardeal Dom Jaime de Barros Câmara para juntos formularem uma opinião.

Conferência sôbre a obra do Mal. Rondon

RIO, 25 (Meridional) — O jornalista patrício Edilberto Coutinho pronunciou no Instituto de Estudos Históricos de Barcelona uma conferência sôbre a "Obra ciclópica do marechal Rondon", assinalando que o sau dose sertanista extinguiu a palavra "Desconhecido" num território de 40 mil quilômetros quadrados, com a fixação nos mapas dos cursos de rios, montanhas e índios. A conferência foi assistida pelo cônsul brasileiro em Madrid, sendo muito apreciada e aplaudida.

NOTÍCIAS DA BRIGADA MILITAR

SUB-DELEGADO DE POLICIA

O Chefe de Polícia do Estado, no uso de suas atribuições legais, resolveu designar o Sgt Augusto Farias Borges, para exercer a função de Sub-Delegado de Polícia de «Ivoti», no Município de São Leopoldo, fazendo jus, de conformidade com o § 4.º do Art 49, da Lei 2027/53, às vantagens estabelecidas na Lei n.º 2042, de 27 Fev 53.

PERMISSÃO PARA TRATAMENTO DE SAUDE EM DOMICILIO

Foram concedidos 15 dias de permissão para continuar, em domicílio, na cidade de Livramento, o tratamento de saúde que vem fazendo no hospital, ao Sub-Ten Cv Tôgo Gonçalves de Souza, adido ao 2.º RC.

REQUERIMENTOS DESPACHADOS

Pelo Comando Geral:

— 2.º Ten, Amaury Menezes Martins, do RPRM — «Indeferido, em face das dificuldades com que vem lutando o RPRM com falta de oficiais»;

— 3.º Sgt Artf Gomercindo Morel Gomes, do 8I — «Deferido. Averbe-se em seus assentamentos o período de 1.º-2-1941 a 10-4-1945, em que serviu no Ex Nac, conforme certidão apresentada»;

— Sds João Arlindo Campos e Jaci Pedro da Rosa, ambos do 2.º BC:

— Sd José Sanhudo, do 2.º BC: — «Indeferidos. O requerente não tem amparo legal»;

— Luiz Chiarelli — «Deferido. O 5.º BC desconte do Sd Eldebrando a importância de Cr$ 2.567,00, em prestações razoáveis, entregando a referida importância ao requerente»;

— Caixas Registradoras Nacional S. A. — «Restitua-se à firma requerente a caução solicitada».

LICENÇA PARA TRATAMENTO DE SAUDE

O Secretário do Interior e Justiça, resolveu conceder licença para tratamento de saúde, nos têrmos do Art 18, alínea «a» do Decreto-Lei 830, de 6 Jul 45 — com as vantagens previstas na alínea «a» do Art 11, do Decreto-Lei 848, de 31 do mês e ano citados, em face do que preserve o Art 131 alínea «a» da Lei 1752, de 27 Fev 52, aos seguintes oficiais:

— Ten Cel José Müller, 60 dias;

— Cap Benedito César Kochler, 60 dias;

— 1.º Ten Hélio Beck Leão, 90 dias;

— 1.º Ten Cir Dent Gustavo Lobato Pfeifer, 30 dias;

— 1.º Ten Cv Mauro Barcellos, 15 dias e 80.

— 1.º Ten Cv Thrito Rodrigues, 60 dias.

LICENÇA PARA TRATAMENTO DE SAUDE DE PESSOA DA FAMILIA

O Secretário do Interior e Justiça, resolveu conceder licença para tratamento de saúde de pessoa da família, nos têrmos do Art 42, do Decreto-Lei 830, de 6 Jul 45 e com as vantagens estabelecidas na alínea «a» do Art 11 do Decreto-Lei 848, de 31 do mês e ano últimos citados, em face do que preserve a alínea «b» do Art 131, da Lei 1752, de 27 Fev 52, ao seguinte oficial e praça:

— 1.º Ten Vet Otilio Rodrigues Chagas, 90 dias e 80.

— 3.º Sgt Enf Vet José de Mattos, 30 dias.

TRANSFERENCIA DE PRAÇA PARA A RESERVA — RETIFICAÇÃO DE DECRETO

O Govêrno do Estado resolveu retificar o decreto de 11 Out 56 que transferiu para reserva o Sd Ulisses Soares, na graduação de 3.º Sargento, para considerá-lo inativado na graduação de 2.º sargento, com direito a perceber, na inatividade, proventos integrais, inclusive a gratificação adicional de 15%, visto a sua graduação ser a de cabo e não de soldado, como constou do mencionado decreto.

RECOMENDAÇÃO

Foi recomendado aos Comandantes de Unidade e Chefes de Serviço que evitem o mais possível a movimentação de pessoal, a fim de não se tornar insuficiente a verba votada para êsse fim, no corrente ano.

CONCEDIDO O MANDADO DE...

(Continuação da Ultima Página)

funções de prefeito, no impedimento do respectivo titular. De outra parte, o impedimento está confessado na própria portaria impugnada, que designou o Diretor Geral, para — "responder pelo expediente prefeitural". Finalmente, cumpre consignar que, dada a transitoriedade do impedimento em questão, é provável se tornasse frustada a segurança impetrada, se não concedida "in limine" a suspensão do ato impugnado. Sob tais fundamentos, pois que bem configuram a hipótese do art. 7, inciso II, da Lei n.o 1.533, de 31 de dezembro de 1951, determino, liminarmente, se suspenda o ato do sr. prefeito municipal de Camaquã, que designou aquele funcionário para responder pelo "expediente prefeitural" e está impedindo, assim, que o impetrante assuma as funções para as quais foi eleito em caráter substitutivo. Notifique-se, pois, o sr. prefeito, bem como o funcionário por êle designado, para fins de direito. Outrossim, entregue-se lhe cópia da inicial e dos documentos que a instruem, para que preste, querendo, no prazo de cinco dias, as informações que entender convenientes. Intime-se. Tapes, 22 de março de 1958. Edson Alves de Souza, juiz de direito, 1.o substituto de Camaquã, em exercício".

Como o prefeito Silvio Luiz já reassumiu o cargo, a concessão de segurança não produzirá efeitos administrativos. Servirá, no entanto para estabelecer, definitivamente que, nos ausencias corporais do prefeito seja por que tempo for, será substituto no govêrno do município será sempre o vice-prefeito.

FALA NUNES DE CAMPOS

Nossa reportagem procurou ouvir, ontem, o sr. constituinte gaúcho, sr. João Nunes de Campos, apontado pelo cel. Silvio Luiz como "autor intelectual do garantismo posseiro" (SIC), que teria sido a inspiração da portaria do prefeito camaquense como contraria à Constituição do Estado e à Lei Orgânica daquele município.

O ex-deputado Nunes de Campos foi sóbrio e incisivo:

— Minha resposta ao cel. Silvio Luiz deu a justiça, proclamando liminarmente, a insubsistência e a ilegalidade daquela portaria. O mandado de segurança foi impetrado pelo vice-prefeito, que tem personalidade, com a solidariedade do Executivo trabalhista e a aprovação prévia da maioria absoluta da Câmara de Vereadores. Reafirmo o que já declarei ao DIARIO DE NOTICIAS: pleiteamos e obtivemos uma medida judicial reparadora de um direito postergado, jamais o meu partido cogitou de cassação do mandato do sr. prefeito. Se o clima alto da vida política e administrativa de Camaquã for, alterado, nunca partirá de nós a prejuiciva iniciativa".

NOVO ROMANCE DE TERESINHA MORANGO

RIO, 25 (Meridional) — Procedente de Montevidéu, chegou a São Paulo a srta. Teresinha Morango, Miss Brasil 1957, acompanhada do jovem industrial argentino Torcuato Sócio, com o qual, segundo se revela iniciou um romance de amor.

Miss Brasil, enquanto Torcuato permaneceu na capital paulista, seguiu para o Rio, onde está sendo esperada dentro de duas horas.

Reivindicações de Canela tratadas, no Rio, por A. Viana

RIO, 24 (Meridional) — Desincumbido da missão que recebeu quando esteve há poucos dias, no município de Canela, o deputado federal Adílio Marques Viana manteve contacto com os ministros do Trabalho, Agricultura e Aeronáutica, bem como com o presidente do Banco do Brasil e o diretor geral dos Correios e Telégrafos, abordando, nas respectivas oportunidades, a questão de verbas para a construção de uma Colônia de Férias, instalação de um pôsto de fiscalização das leis trabalhistas, aparelhamento do pôsto de meteorologia, conclusão das obras do aeroporto, criação de uma agência ou subagência do Banco do Brasil e a construção de um prédio para a agência dos Correios e Telégrafos.

AUXILIO FEDERAL PARA O R.G.S.

RIO, 25 (Meridional) — O presidente da República sancionou a lei que autoriza o Executivo a abrir, pelo Ministério da Agricultura, o crédito especial de .... Cr$ 15.000.000,00, destinado a auxiliar vários municípios do Estado do Rio Grande do Sul, atingidos recentemente por violento temporal.

NO CONGRESSO O PROJETO DE APOSENTADORIA DO AERONAUTA

RIO, 24 (Meridional) — O Presidente da República enviou mensagem ao Congresso Nacional, acompanhada de projeto de lei, dispondo sôbre a aposentadoria do aeronauta e dando outras providências. O projeto, entre outras considerações, trata da aposentadoria do empregado que exerce função remunerada a bordo de aeronave civil nacional por invalidez, à razão de 1/30 (um trinta avos) por ano de serviço, com o mínimo de 70 por cento do salário de benefício, satisfeito o período de carência de 12 meses consecutivos de contribuições e, também, da aposentadoria ordinária, com mais 25 anos de serviço e desde que haja o segurado completo 45 anos de idade, com remuneração equivalente a tantas trinta e cinco quintas partes do salário, até 35, quantos forem os anos de serviço.

Define, ainda, o projeto do Executivo, o que é salário de contribuição e invalidez e estabelece, outrossim, condições pelas quais o aeronauta portador do diploma militar de aviação terá direito à averbação do ... prestado às Fôrças Armadas.

Para cobrir os encargos conseqüentes de lei em aprêço, ainda em projeto, seria criada uma taxa especial de 2 por cento, denominada "seguro especial ao aeronauta", que incidirá sôbre as tarifas aéreas, devendo seu produto ser recolhido ao Banco do Brasil, mensalmente, pelo empregador, a crédito da respectiva Caixa de Aposentadoria e Pensões.

Finalmente, estão previstas, no projeto referido, penas para os responsáveis pelo não recolhimento da taxa de 2 por cento referida acima, na época fixada, tanto para os empregadores como para o presidente da Caixa, e ainda, para o presidente e membros do Conselho Deliberativo da mesma entidade.

ÔNIBUS PORTO ALEGRE - CURITIBA
EM UM DIA
EXPRESSO LAJES DE TRANSPORTES LTDA comunica seus clientes e passageiros em geral que a 1.º de julho do corrente ano INAUGUROU sua nova linha entre:
Saída: diàriamente às 8,15 horas
Informações
Pôrto Alegre Estação Rodoviária — Rua Conceição 93 — fone ...
Curitiba: Agência ESTAR — Rua Presidente Farias 20 — Fone 554
"PASSAGEIROS E ENCOMENDAS"
PORTO ALEGRE E CURITIBA

FORUM ECONOMICO E FINANCEIRO

GERALDO BANAS

FINANCIAMENTO AGRÍCOLA E EXPORTAÇÃO

Produzir para mercados existentes — Eliminar as superproduções — Planificar a agricultura

A tese de combater a superprodução cafeeira, não somente no mercado internacional, mas principalmente, dentro de nossas fronteiras, não está tendo boa acolhida em certos círculos.

Sem poder argumentar contra a idéia, alegam os interessados, que a interligação do financiamento feito pelo Banco do Brasil com a substituição de lavouras velhas por novas, ou mesmo por outras culturas, traria uma tão profunda reestruturação na economia cafeeira, que não se pode prever as consequências políticas e econômicas que daí poderiam surgir.

Pessoalmente, acho que êste temor é exagerado. Vamos assistir, isto sim, ao fortalecimento das lavouras cafeeiras em zonas novas, cuja estrutura é consideràvelmente mais "democratizada" do que a das fazendas tradicionais. E não vejo nenhum perigo nesta substituição; mas tão sòmente, progresso.

EVITAR NOVOS FOCOS

E' preciso deixar bem claro que o Tesouro Nacional não pode se transformar definitivamente em Papai Noel, para garantir a todos os elementos produtivos do país um preço mínimo, independentemente da existência de um mercado (interno ou externo) para o seu produto.

A safra que acaba nas prateleiras do IBC ou nas mãos da Comissão de Financiamento do Ministério da Fazenda, é anti-econômica; e, no final de contas, inflacionária.

Como a nação já dispõe de suficientes focos de desvalorização monetária, não há razão para inventar outros. Não nos devemos especializar no setor da superprodução, generalizando os exemplos fornecidos pelos setores açucareiro e cafeeiro.

PRIORIDADE AO ESSENCIAL

Em outras palavras, como os meios disponíveis para fins de garantia de preços são limitados, é preciso empregá-los para o mais essencial. E o que podemos considerar como pertencente a esta categoria?

Em primeiro lugar, todos os gêneros alimentícios que entram no cardápio diário do brasileiro. Em segundo, todos os produtos que, na atual conjuntura, possam ser vendidos com proveito nos mercados internacionais.

Não é indicado, portanto, financiar generosamente os artigos cuja superprodução internacional é patente, ou que produzimos em condições de preços e de qualidade inferiores ao que se oferece fora de nossas fronteiras.

De outro lado, devemos conceder um estímulo aos artigos essenciais, sob forma de financiamentos amplos, a fim de orientar o interêsse do lavrador para setores onde há procura.

PLANIFICAÇÃO

Logo, é preciso entrosar a política de crédito do Banco do Brasil, com a da CACEX e da COFAP. E' preciso planificar no campo agrícola (mantendo-se dentro dos limites que a natureza deixa ao homem), a exemplo do que estão fazendo os Estados Unidos. Se importamos o sistema de financiamento agrícola da grande República do Norte, precisamos adotar também as medidas de contrôle que o govêrno de Washington impõe à sua lavoura.

Aquele que quiser se beneficiar das medidas de auxílio da CCC (Commodity Credit Corporation), precisa aceitar as suas recomendações no tocante às dimensões das culturas.

Não posso imaginar que uma região norte-americana, onde o custeio do trigo é o dobro do que se observa em outra região, possa "ad infinitum", solicitar um financiamento governamental que lhe permita sobreviver.

POLITICA ANTI-ECONÔMICA

No caso do café, estamos praticando esta política anti-econômica. Permitimos que os mais variados tipos de lavoura — independentemente da produtividade — se transformem em fornecedores do IBC, sem impor a menor condição ao devedor. No setor açucareiro, a situação é similar.

Em tempos de crise, esta política arcaica produz os seus frutos. As disponibilidades do Tesouro se esgotam e todo o sistema da sustentação dos preços ameaça cair por terra. E', portanto, do interêsse dos lavradores, que se faça uma seleção sem perda de tempo, para que o acesso ao financiamento oficial fique reservado ao mais produtivo.

Sabemos que não é possível introduzir esta nova política abruptamente. E' preciso intercalar um período de adaptação. Mas não podemos esperar muito. A desagregação monetária provocada pela crise cafeeira é tremenda, e deveria inspirar o govêrno a tomar esta iniciativa o quanto antes.

ASPECTO "CRUZEIRO"

Urge, portanto, combater a cortina de fumaça criada por alguns "tradicionais", que alegam ser o problema da rubiácea um assunto que interessa sòmente à política cambial do país. Acho que o aspecto "cruzeiro" é tão importante, senão mais. O que está em jôgo é o bem-estar do povo, a sobrevivência da indústria, do comércio e dos outros setores agrícolas (afora do café), que não podem assistir passivamente a que o govêrno imprima dinheiro em ritmo acelerado, sòmente para satisfazer às necessidades do IBC e de seus fregueses.

CENTRO DAS INDÚSTRIAS DO RIO GRANDE DO SUL

Realizou-se terça-feira última mais uma reunião-almôço do Centro das Indústrias do Rio Grande do Sul.

Abertos os trabalhos pelo Presidente, eng. Diego G. Blanco, inicialmente foi registrada a comparência das seguintes pessoas: Senador Daniel Krieger, sr. Jac. Kooijmans, Subgerente do Banco Holandês Unido do Rio de Janeiro, convidado da associada Cirel S. A.; Sr. Walter Kladt, representante da firma Máquinas Marek, convidado pela associada do mesmo nome.

A Casa manifestando sua satisfação em tê-los em seu meio, homenageou-os com uma expressiva salva de palmas.

SAUDAÇÃO AO SENADOR DANIEL KRIEGER

O Presidente, eng. Diego G. Blanco, disse da grande honra e satisfação que vive a Casa, pela presença do ilustre e dinâmico Senador dr. Daniel Krieger, que, gentilmente, acolheu o convite de nossa entidade para tomar parte na presente reunião. O sr. Presidente, enalteceu o trabalho e os serviços prestados pelos senadores gauchos com assento na Câmara Alta, salientando em sua rápida alocução, que o Rio Grande realmente poderia se orgulhar de seus senadores, convidando ao final a todos os presentes à saudarem o Senador Krieger.

Agradecendo a manifestação da Casa, o ilustre visitante fez uma rápida análise dos projetos referentes à Regulamentação do Direito de Greve e da Previdência Social, informando que, até o presente, nenhuma das comissões do Palácio Monroe, haviam examinado os referidos projetos que, como se sabe foi aprovado na Câmara dos Deputados em regime de urgência.

Solicitou S. Excia., a remessa de sugestões por parte da indústria aos seus representantes no Senado Federal, prometendo um minucioso exame da matéria a fim de que sejam resguardados os interesses do País, onde desponta a indústria como sua fôrça máxima.

Ao final de sua palestra, o Senador Daniel Krieger, foi vivamente aplaudido pelos presentes.

REUNIÃO DO CONSELHO DE REPRESENTANTES DA CNI

O Presidente, comunicou à Casa da realização no próximo dia 24 do corrente de uma reunião do Conselho de Representantes da Confederação Nacional da Indústria ocasião em que serão debatidos os projetos da Regulamentação do Direito de Greve e da Previdência Social assuntos que vem empolgando as classes em geral. Como se sabe, a Federação das Indústrias, oficiou a tôdas as federações do País e à própria Confederação, no sentido de serem examinados aqueles assuntos na entidade máxima da indústria, que elaborará um trabalho conjunto a ser enviado ao Senado, situando sua posição face aos palpitantes assuntos.

FAIXA-EXTRA DE REDESCONTO

O sr. Egon Renner, teceu considerações sôbre a chamada Faixa-Extra de Redesconto que foi concedida ao Rio Grande do Sul e que se pretende seu cancelamento.

Informou o sr. Presidente que, apesar do noticiário da imprensa, nada há de positivo, mas que na reunião do dia 24 na Confederação, procurará se informar pessoalmente do assunto, a fim de que a entidade possa tomar as medidas cabíveis para o caso.

IMPOSTO ESTADUAL DE 1 POR CENTO SÔBRE A EXPORTAÇÃO

O dr. João Andrade, teceu considerações sôbre a cobrança do impôsto estadual de 1 por cento sôbre o valor da mercadoria destinada a portos nacionais ou estrangeiros, assunto que vem preocupando a classe exportadora do nosso Estado.

Sôbre o assunto, o senador Daniel Krieger, teve a oportunidade de fazer um breve comentário, fixando-se, principalmente, na competência do Supremo Tribunal Federal, no que infere na declaração da inconstitucionalidade das leis.

Sôbre o assunto falaram ainda o sr. Egon Renner e o dr. Armênio Monjardim.

ENCERRAMENTO

Nada mais havendo na pauta dos trabalhos, o sr. Presidente, após agradecer a comparência dos convidados e associados, deu por encerrada a reunião.

EDITAL DE CITAÇÃO

O Doutor Cesar Dias Filho, Juiz de Direito da Vara de Menores, substituto, em exercício, do da Terceira Vara Cível da Comarca de Pôrto Alegre, Capital do Estado do Rio Grande do Sul.

Faz saber que, perante êste Juízo e pelo Terceiro Cartório do Cível e Comércio, está sendo processada uma ação de usucapião requerida por JOÃO NOAL SOBRINHO, a qual tem por objeto o seguinte imóvel: — «Um terreno, sito nesta capital, no arrabalde de Teresópolis, com as seguintes dimensões e confrontações: cento e um metro (101 ms.) de frente para a rua Dona Otília, por quarenta e quatro metros (44 ms.) de extensão da frente aos fundos, onde intesta com propriedade de Antônio Moreira, dividindo por um lado com a rua Orfanatrófio, com a qual, também, faz esquina — tendo nos fundos a mesma largura que possue na frente». — E para que os interessados incertos possam contestar a ação, é passado êste edital, pelo qual ficam os mesmos citados para todos os têrmos do processo e cientificados de que, após o trigésimo dia da primeira publicação do presente, terão o prazo de dez (10) dias, para apresentarem as alegações que tiverem. Dado e passado nesta cidade de Pôrto Alegre, aos quatorze dias do mês de março do ano de mil novecentos e cinquenta e oito. Eu, Pedro Ferraz Gomes, ajudante substituto do escrivão do Terceiro Cartório do Cível e Comércio, subscrevo.

Pôrto Alegre, 14 de março de 1958.

(ass.) Cesar Dias Filho — Juiz de Direito Substituto.

Sindicato da Indústria da Reparação de Veículos e Acessórios no Estado do Rio Grande do Sul

EDITAL

A Diretoria convoca os Srs. Associados para uma reunião de Assembléia Geral Ordinária na próxima sexta-feira, dia 28 do corrente, em sua sede social sita à rua Pinto Bandeira, 357, sala 31, às 15 horas em 1.a Convocação e em segunda às 16 horas, funcionando em último caso com qualquer número de presentes.

ORDEM DO DIA:

Votação e Aprovação do Balanço e Relatório das atividades da Entidade relativas ao Exercício de 1957.

Pôrto Alegre, 24 de março de 1958.

A DIRETORIA.

Representante — Gado de Pedigree

Firma importadora de gado de pedigree, suinos, ovelhas, galinhas e cavalos de corrida, procura um agente enérgico e bem relacionado com criadores de gado, para o Estado do Rio Grande do Sul. Solicitamos apenas firmas ou pessoas conhecedoras do ramo. Resposta para Caixa Postal, 22, São Paulo ou pessoalmente à rua José Bonifácio, 367, 5.o andar. São Paulo.

Rápido Encomendas

CAXIAS DO SUL — PÔRTO ALEGRE

TRANSPORTA & ENTREGA A DOMICILIO EM CAMIONETA ESPECIAL

CAXIAS DO SUL — Rua Marquês do Herval, 187 — Fone: 12[illegible]
PÔRTO ALEGRE — Praça Rui Barbosa, 16 — Fone: 611[illegible]
NOVO HAMBURGO — Rua General Neto, 52 — Fone: [illegible]
SÃO LEOPOLDO — Rua Lindolfo Color, 1282 — Fone: 15[illegible]

RADIPEZ — EFICIENCIA

FUNCIONARIOS (AS)

Necessitamos de dois funcionários(as) para emprêgo imediato. E' indispensável que sejam desembaraçados, firmes em cálculos e bons taligrógrafos.

Tratar no expediente normal, com o Departamento de Circulação do DIÁRIO DE NOTICIAS — Rua São Pedro, 733 — 3.º andar.

EDITAL

Sindicato do Comércio Varejista de Gêneros Alimentícios e de Carnes Frescas de Pôrto Alegre

São convidados todos os sócios dêste Sindicato, em pleno gozo de seus direitos sindicais, para uma sessão de Assembléia Geral Ordinária, a realizar-se no dia 31 do corrente mês, em nossa sede social, sita à rua 7 de Setembro n.º 1.027, às 20 horas, em primeira convocação ou às 20,30 horas, em segunda convocação e última com a seguinte

ORDEM DO DIA: Prestação de contas do exercício de 1957 e relatório da Diretoria.

Pôrto Alegre, 24 de março de 1958.

SEVERINO GARCIA
Presidente

quem ESCREVE pode DESENHAR,

é o que os nossos métodos de ensino têm comprovado vários anos.
Ainda temos algumas vagas para as últimas turmas dêste início de ano: Desenho de ARQUITETURA, PUBLICIDADE, MÁQUINAS, CONCRETO e PINTURA DE ARTE.

INSTITUTO TÉCNICO DE DESENHOS

ATENDEMOS ATÉ ÀS 22 HORAS.
RUA DR. JOSÉ MONTAURI, 167 — FUNDOS DO ABRIGO DA PRAÇA 15.

DEBATES NA CÂMARA SÔBRE FEIJÃO, VINHO E A UVA

O deputado federal Humberto Gobbi, integrante da bancada trabalhista na Câmara Federal, pronunciou na última sessão daquele órgão o seguinte discurso:

"Senhor Presidente.

Meu assunto de hoje, é o feijão preto, o vinho e a uva.

Apesar das medidas adotadas pelo Govêrno, em relação aos estoques de feijão preto, no Rio Grande do Sul, o assunto está ainda carecendo de providências complementares.

Não sendo adotadas tais providências, teremos escassez nas safras vindouras, e, consequentemente, elevação sensível nos preços dêsse indispensável alimento, notadamente no Distrito Federal, seu maior consumidor. Sim, porque havendo prejuizo aos lavradores, pelo inevitável aviltamento do preço, êles ver-se-ão inclinados ao cultivo de outros produtos, em procura de uma compensação.

E' indispensável, portanto, sr. Presidente, que se estabeleçam medidas que visem uma imediata solução em favor dos estoques retidos e acumulados com os de novas safras. O Brasil tem sido colocado como um dos grandes produtores de feijão, no mundo, ocupando mesmo o segundo lugar, e não é justo que não procuremos manter ou melhorar tal posição, estimulando-se o seu cultivo não só para o abastecimento interno, mas também para chegarmos à francas exportações, apesar da luta que a Natureza sempre nos oferece.

Não será difícil, talvez, chegarmos à execução de um grande plano de exportação de certos produtos agrícolas, elaborado numa conjugação de esforços entre a Comissão de Financiamento da Produção, o Conselho Coordenador do Abastecimento, a COFAP e o Ministério da Agricultura, que tem a sua grande rêde de Serviços de Fomento da Produção Vegetal, secundados pelas Secretarias de Agricultura dos Estados e pelo Banco do Brasil.

Nestas condições, Sr. Presidente, transmito, ao Presidente Kubitschek, o anêlo dos produtores gaúchos, certo de que S. Excia. saberá encontrar com a colaboração de seus auxiliares diretos, os Ministros Meneghetti e Alkmim, Cel. Mindello e o cel. Walter Santos, secundados por Cilon Rosa, Tosta Filho e Souza Naves do Banco do Brasil, com a eficiente orientação de Pais de Almeida, os meios que nos levem à exportação de excedentes, ao lado de medidas outras de assistência financeira aos produtores.

Não podemos cruzar os braços diante do aviltamento de preços dos produtos agrícolas, contrastando com o encarecimento ou bons preços ou altas remunerações que apresentam produtos e serviços de outras atividades no País, obtidos ou prestados com menos encargos.

Segundo consta, há um movimento qualquer, pleiteando a exportação de uma boa parcela de feijão. Sendo verídico, porque não exportamos, preservando-se o necessário para o abastecimento interno, desde que as safras têm períodos variáveis nos Estados?

Sr. Presidente, êste e outros problemas econômicos e, também os de ordem social dêles decorrentes, tais como produção deficiente, encarecido custo de produção, miséria social, desajustamento social, desnutrição infantil, impossibilidade de exportação, etc., reside exclusivamente na terra.

Devemos propiciar então, o seu melhor aproveitamento e isso para ser efetuado, terá de ser firmemente estimulado, mas de modo amplo, e como uma das medidas indispensáveis, temos de procurar um meio de frearmos a injustificada extorsão dos arrebatamentos, ou melhor, fazê-la reduzir, reconhecendo-se ou fazendo reconhecer, que, na sua totalidade, ela tem bases em falsas valorizações. Fora daí, tudo mais são teorias, de debates acadêmicos, enquanto o tempo passa e as soluções se acumulam, diante da crescente exigência do consumo.

Cuidemos da Terra, mas sèriamente, e teremos cuidado de tudo pois até nos parecer que nos esquecemos de que o Brasil possue uma invejável extensão territorial, e ainda beneficiada pela maior costa marítima do mundo, muito embora não tenhamos navegação de cabotagem eficiente ou mesmo regular e nem possuimos ainda a necessária atividade pesqueira.

Sr. Presidente, tendo exposto com realismo, os problemas que afligem os produtores de Feijão do meu Estado, passo a abordar a gravidade dos problemas da VINICULTURA NACIONAL, em virtude do que tive ocasião de observar, pessoalmente, em recente visita às regiões produtoras do Rio Grande do Sul.

Enquanto o Govêrno como já esclareci antecipadamente, se esforça por encontrar medidas que solucionem as reclamações e as necessidades da produção agro-pastoril, os fortes grupos atuantes nos bastidores sempre encontram meios que facilitam a sua destruidora de economia interna do País, em proveito dos produtos similares de origem estrangeira, criando ensejos às importações destes.

Aí está o Vinho Nacional sofrendo as consequencias dos embates de seus inimigos, que aqui se acumpliciam com os seus elementos nacionais, ou vice-versa, para favorecer as importações referidas, quando está, suficientemente comprovada, a superioridade dos vinhos nacionais no Sul do País, e já estendendo-se a São Paulo e Minas.

Caxias do Sul, Garibaldi, Bento Gonçalves, Farroupilha, Antonio Prado, Flores da Cunha, Veranópolis e outros, representam as atividades vinícolas do Rio Grande do Sul. Visitando o interior desse Estado, últimamente, estive em alguns deles, e ali observei atento, as apreensões e os justos reclamos desse importante setor da produção nacional, atingido pelas facilidades concedidas às importações de similares estrangeiros, ocasionando graves prejuizos e embaraços ao desenvolvimento produtivo de grandes estabelecimentos, cooperativas e granjas vinícolas.

Só agora, já às portas da colheita da nova safra é que conseguiram uns poucos cantineiros, cooperativas e outros estabelecimentos, receber as últimas parcelas de pagamento do produto da safra de 956. Totalmente estão sem receber o da safra de 957. Alguns conseguiram receber pequenas parcelas desse pagamento, porém em troca de inseticidas, fungicidas, arame, sulfato, cal, etc., cujo valor é insignificante.

Esse atrazo de pagamentos, é índice alarmante da quéda de vendas ou de distribuição do vinho nacional, em virtude da concurrência ilegal do produto estrangeiro, em cujas importações nem sempre há produtos de excelentes qualidades, como seria de supor, por outro lado a ignorância do consumidor, na sua maioria, é explorada pelas habilidades do fornecedor, o qual, aproveitando-se do fator psicológico, estimula a aquisição do produto da sua pátria de origem. Agrava-se o caso quando se verifica, e que realmente já tem acontecido em estabelecimentos tidos como de 1.ª classe ou de luxo, a sonegação do vinho nacional, e que constitue contravenção de lei existente, pela qual são obrigados todos os estabelecimentos a ter nos seus estoques, o vinho de produção nacional.

Com estoques acumulados, e iniciada a colheita, agrava-se a situação dos produtores nacionais, sem ter onde depositar o produto. Isto implicará numa descarga forçada dos tonéis-depósitos, do vinho armazenado, que terá de ser encaminhado ao distribuidor, pràticamente em consignação, ignorado qualquer ajuste de preço, inclusive a incerteza de quando irá receber o valor dêsse produto consignado.

Tudo isso, sr. Presidente, é resultado de planos diabólicos de desorganização da economia nacional interna, através do estrangulamento dos produtores nacionais, enfraquecida a sua resistência econômica.

Diante dêsse drama de economia vinícola, solapada pelas habilidades de distribuidores estrangeiros, lembramos ao Presidente Kubitschek e ao titular da Agricultura, dr. Mário Meneghetti, conterrâneo que não desconhece o problema, certamente, a necessidade de medidas imediatas, de ação enérgica junto aos demais órgãos federais, que possibilitem melhor proteção ao vinho nacional, numa pronta repressão às facilidades das importações e ainda, providências para que estabeleça quanto antes, crédito e financiamento a longo prazo, para os produtos retidos, entregáveis a respectivas atividades agrícolas.

Já devemos planejar a exportação do Vinho, e ao que me consta, se cogita, presentemente, de uma exportação à Argentina, e quero acreditar que os órgãos responsáveis, tenham a boa compreensão de tão importante iniciativa.

Sr. Presidente, concluindo êste apêlo, aproveito a oportunidade para transmitir aos construtores do progresso de Caxias do Sul, que é sua laboriosa população, minhas sinceras congratulações, pelo brilhantismo da sua grande Festa da Uva fazendo pela sua crescente prosperidade, em benefício do Rio Grande do Sul e do Brasil.

Entretanto, sr. Presidente, nesta conclusão, saudando Caxias do Sul que vive as alegrias da sua grande festa, não podia ficar indiferente ao que, por outro lado, ocorre na mesma região, levando a tristeza e as apreensões, e consequente desânimo, aos seus produtores de Uva.

Como decorrência dos estoques de vinho, de safras passadas, retidos, nas fontes produtoras, como disse acima, a lavoura também recebe o seu impacto. E' que mais de 500 toneladas de Uva, metade de uma safra, em São Pedro da 2.a Légua, em Caxias do Sul, isto numa só região, pois que, não temos ainda os dados do que se refere a outros municípios e regiões. Lá está, portanto, o desespero, a revolta e o desânimo de quem emprega todos os seus pequenos recursos, vêzes com sacrifícios tremendos, com a metade da produção sem poder colher, caminhando para o apodrecimento e perda total, como produto perecível que é, não por efeito de pragas, granizos ou outros danos semelhantes, mas tão sòmente por falta de compradores, porque os naturais clientes, industriais da região, se encontrando também em dificuldades, recorrem as medidas que estão ao alcance, ou seja, as restrições nas compras da matéria prima.

Isto é simplesmente doloroso, para quem conhece a vida do agricultor, e exatamente o pequeno agricultor, aquele a quem me referi em discurso anterior, nesta Casa, e que deveria merecer as preferências no amparo e proteção que o Govêrno é obrigado a prestar à lavoura. Este é o drama, sòmente numa região, que vivem 300 famílias dependentes da lavoura da Uva.

Nestas condições, sr. Presidente, peço ainda ao Presidente Kubitschek, para que designe um representante do Coordenador do Abastecimento, um outro do Banco do Brasil e um do Ministério da Agricultura, como seus enviados especiais, para verificarem pessoalmente, o que ocorre em Caxias do Sul e outras regiões, sôbre êste assunto, na indústria e na lavoura, apresentando com urgência, as sugestões que julgarem convenientes ou necessárias, exigindo pronto atendimento.

Era o que tinha a dizer".

ANÚNCIOS ECONÔMICOS

ALUGA-SE

A COMERCIAL SEGOVIA estabelecida à rua Andrade Neves 145 é a casa que V. S. deve procurar para conserto de seu calçado ou talhão de sua chave. Solados em 40 minutos e saltos em 10 minutos. Chaves para automóveis, portas, portões, etc. Comercial Segovia, a firma que merece confiança.

ARTIGOS SANITARIOS

APARELHOS sanitários — W. C. completo, louças, [illegible] — Rua Dr. Manoel [illegible] Tel. 2-26-22.

AUTOS & ACESSÓRIOS

ACESSÓRIOS — Peças Ford e Mercury legítimas. Cromados Ford e Mercury tôda linha. Grades para radiadores. Frisos de para-lamas Ford e Mercury tôda linha, copos de pinhão Ford e Mercury. Capôs. Sinaleiras. Aros de Farol. Aros de Anéis de Seguimento. Bronzinas. Pistões Ford e Mercury tôda linha. Buzinas. Volantes. Maçanetas internas e externas. Copos de rodas e enfeites em geral. Dirceu Oliveira e Cia. Ltda. Avenida Farrapos 480 — N. B.: Atendemos pelo reembolso.

DIVERSOS

ACEITAMOS representações para os Estados Ceará, Piauí e Maranhão, com exclusividade com ou sem depósito, também para conta própria. Fornecemos sólidas referências. Bartolomeu Holanda, Caixa Postal, 145 — Fortaleza (Est. Ceará).

ANIVERSARIOS & casamentos — Grande sortimento de cédulas em brancas [illegible] — Rua Senhor dos Passos 63 — Fone 4624.

SALOES DE BORRACHA — [illegible] Preços baratos — Adolfo Amer — Rua Senhor dos Passos 63 — Fone 4624.

BARALHOS & FICHAS — Para [illegible] Vendas a varejo. Preços [illegible] — Adolfo Amer — Rua Senhor dos Passos 63 — Fone 4624.

BRINQUEDOS — [illegible] a 80 cruzeiros [illegible] — Adolfo Amer — Rua Senhor dos Passos 63 — Fone 4624.

COPINHOS DE MASSA — Papelão, [illegible] Outros artigos para sorvetes — Adolfo Amer — Rua Senhor dos Passos 63 — Fone 4624.

FESTAS & BAILES — Cotillons, [illegible] Garden-Party [illegible] — Adolfo Amer — Rua Senhor dos Passos 63 — Fone 4624.

FOGÕES — [illegible] — Adolfo Amer — Rua Senhor dos Passos 63 — Fone 4624.

GAIOLAS — Belíssimo sortimento para canários e pássaros. Preços módicos. Varejo. Adolfo Amer — Rua Senhor dos Passos 63 — Fone 4624.

JOGOS E PASSATEMPOS FAMILIARES — [illegible] Grande variedade. Varejo. Adolfo Amer — Rua Senhor dos Passos 63 — Fone 4624.

LUVAS DE BORRACHA — [illegible] Procure na Casa Adolfo Amer — Rua Senhor dos Passos 63 — Fone 4624.

IMÓVEIS

IPANEMA

IPANEMA — Vendem-se ótimos terrenos entre as ruas Pasteur e Ladislau Neto com luz elétrica, água encanada, esgôto pluvial e ruas calçadas. Grande facilidade de pagamento. Tratar diretamente com os proprietários à rua da Conceição 195 — 2.o andar — Fones: 6118 e 4351 ou no Pôsto de Vendas no local. Consulte-nos sem compromisso.

PIANOS

PIANOS — A [illegible] nova remessa de modelos Lauder e Armario. Salvatore [illegible] — Praça da Alfândega.

A RAZÃO
SANTA MARIA
O jornal de maior circulação e penetração do interior do Estado.
SUCURSAL EM PÔRTO ALEGRE
EDIF. CHAVES BARCELOS
Fone 9-12-83 sobreloja

FRIGORÍFICO SUL RIOGRANDENSE S. A.

Convocação

CONVOCAMOS OS SENHORES ACIONISTAS PARA SE REUNIREM EM ASSEMBLÉIA GERAL ORDINÁRIA, AS 16 HORAS DO DIA 31 DE MARÇO DO CORRENTE ANO, NA SEDE SOCIAL DA SOCIEDADE, A RUA GENERAL CAMARA N.o 1042, NA VILA RIO BRANCO, EM CANOAS, NESTE ESTADO, COM A SEGUINTE

Ordem do Dia

a) Leitura, discussão e aprovação do Balanço Geral, Demonstrativo da Conta de Lucros e Perdas e Parecer do Conselho Fiscal, referente ao exercício encerrado em 31-12-1957;

b) Eleição para preenchimento da vaga de Diretor Industrial e fixação de sua remuneração;

c) Eleição do Conselho Fiscal e seus Suplentes, e,

d) Fixação dos vencimentos dos membros do Conselho Fiscal.

Canoas, 22 de março de 1958.

Dr. Manoel Corrêa Soares — Diretor Presidente
Adolfo Edmundo Feil — Diretor Comercial
João B. Segala Sobrinho — Diretor Industrial

COMÉRCIO INDÚSTRIA NAVEGAÇÃO

O PREÇO DAS MERCADORIAS

No dia de ontem, quatro mercadorias sofreram alteração nos preços, segundo informação da Bôlsa de Mercadorias da Capital. O arroz benef. grãos médios especial, baixou 10,00 em saco, passando de 790,00 para 780,00; o arroz benef. em grãos médios superior também baixou de preço, passando de 780,00 para 750,00, o saco; e, a cangica e a quirera passaram a ser cotadas com o Valor Nominal. Os preços das demais mercadorias permaneceram inalterados.

DISPONIBILIDADE CAMBIAL PARA HOJE

Moedas	Geral	Especial	TOTAL
US$	304.000	7.000	311.000
US$ Israel	9.000	—	9.000
US$ Polônia	42.000	2.000	44.000
US$ Bolívia	26.000	1.000	27.000

CÂMBIO OFICIAL — 25 de março

Moeda	Compra	Venda
US$	18,36	18,82
Esc.	0,6328	0,6607
Libra	51,408	52,696
US$ Conv.	18,36	18,82
Dan. Kr.	2,6554	2,7119
Sw. Kr.	3,5414	3,6301
Dm.	4,3789	4,4886
Fl.	4,8396	4,9608
Fr. Blg.	0,3678	0,3770
Lit.	0,0294	0,0302
Fr. Fr.	0,0435	0,0446
Sw. Fr.	4,2834	4,4269

CÂMBIO LIVRE — 25 de março

Moeda	Compra	Venda
US$	106,80	108,80
Fr. Fr.	0,240	0,260
Lit.	0,165	0,165
Esc.	3,727	3,808
Sw. Fr.	24,916	25,568
Fl.	28,077	29,692
Dan. Kr.	12,247	12,922
Sw. Kr.	18,711	20,662
Fr. Blg.	2,122	2,204
Dm.	25,407	25,906
Libra	295,836	303,552
US$ Arg.	106,80	108,80
US$ Conv.	96,10	98,10

RESULTADO DAS LICITAÇÕES CAMBIAIS DE ONTEM:

Ontem, 25 de março, efetuou-se mais um pregão de divisas na Bôlsa de Valores. Foram oferecidos dólares da área de conversão livre e dólares uruguaios, chilenos e hungaros. Os dólares de conversão livre foram todos adquiridos. Sobrou a totalidade dos US$ chilenos e parte dos US$ hungaros e uruguaios. A média por dólar foi de 118,00. O movimento geral foi o seguinte:

Espécie	Cat.	Vend.	Min.	Max	Méd.	Import.
US$ ACI	geral ..	245.000	113,40	118,00	115,10	28.193,800
	especial ..	7.000		234,10		1.701,700
		252.000				29.895.500
US$ Hung.	geral	5.000		94,00		470.000
US$ Urug.	geral	2.000		94,00		188.000

QUANTIDADES OFERECIDAS MAS NÃO LICITADAS:

US$ Chile	geral	17.000	especial	1.000
US$ Hung.	"	13.000	"	—
US$ Urug.	"	22.000	"	1.000

Média por dólar — Cr$ 118,00.

TOTAL GERAL EM CR$ 30.553.500,00.

MERCADO DE TITULOS

Foi êste o movimento de compra e venda de Títulos, efetuado ontem na Bôlsa de Valores da cidade:

MOVIMENTO DA BOLSA DO DIA 25 DE MARÇO DE 1958

200-40 ações do Banco Agrícola Mercantil	a Cr$	630,00
10-9 apólices Encampação 1921	a Cr$	350,00
80-34 apólices estad. Dívida Flutuante	a Cr$	405,00
400 ações do Banco Indust. e Comercial do Sul ..	a Cr$	340,00
167 ações do Banco da Província	a Cr$	400,00
70-189-200-250-300-200-50 ações do Banco Pôrto Alegrense	a Cr$	400,00

OFERTA DE COMPRA E VENDA

		Compra	Venda
Encampação 1921, de 500	5%	353,00	
Obras e Investimentos, de 1.000	7%	580,00	
Dívida Flutuante — Lei 5218 de 1.000 ..	9%		405,00

APOLICES MUNICIPAIS

		Compra	Venda
Prefeitura de Rio Grande de 200	7%		160,00

AÇÕES DE BANCOS

	Compra	Venda
Agrícola Mercantil, de 400		650,00
Crédito Real, de 1.000		2.000,00
Industrial e Comercial do Sul de 200		340,00
Nacional do Comércio, de 200		290,00
Pôrto Alegrense, de 300		400,00
Rio Grande, de 1.000		1.600,00

AÇÕES DE COMPANHIAS

	Compra	Venda
Adams S. A., de 1.000	900,00	
Borbonite S. A., de 1.000		500,00
Black Imp. e Exp., de 1.000	1.000,00	
Idem ao portador	1.050,00	
Brixner S. A., de 500	490,00	
Cinemul, de 5.000	4.600,00	
Cinetel, de 1.000	1.000,00	
Fábrica Rio Guaíba, de 2.000 (c/dividendo)	1.600,00	
Ipiranga S. A., de 5.000	10.000,00	10.000,00
Lacticínios do Rio Grande do Sul, de 2.000 ..	2.000,00	
Mecola S. A., de 200		205,00
Pedrarol S. A., de 5.000		7.000,00
Rizzo S. A., de 1.000	900,00	
Savag S. A., de 1.000	500,00	
Coinval S. A.	1.500,00	
Comercial Auto Agrícola	800,00	
Comercial Auto Agrícola	400,00	

DEBENTURES

		Compra	Venda
Escola de Engenharia, de 500	8%		330,00
Petrobrás, de 1.000			500,00

TITULOS DIVERSOS

	Compra
Direitos do Banco do Rio Grande do Sul ..	250,00

MOVIMENTO DO PORTO

NAVIOS ATRACADOS:

Arm. A	—	Abelardo Castro
A—1	—	Rio Miranda
A—2	—	Olga
Ref.	—	Navem Mônica
A—3	—	Taqui
A—4	—	Gasterland
A—6	—	Campinas
A—7	—	Bahiense
B	—	Itaquera
B—1	—	Ivahi
B—1	—	Rio Moceró
B—2	—	Bariloche
B—2	—	19 de Abril
B—2	—	Francisco Roco
B—3	—	Renner
C—4	—	México
D—2	—	Monte Abril
Frig.	—	Navio de Guerra
Nav.	—	Tibagi

Mainhos Riograndenses: Goiaz Loide

SAIDOS:

Atalaia e Barão do Rio Branco.

NAVIOS NACIONAIS ESPERADOS:

Piabanha (26), S. Joaquim (27), Buri (26) e Alegrete (31).

NAVIOS ESTRANGEIROS ESPERADOS:

Valencia (27), Pardo (27), Mermacreed (28), e Loide Colombia (28).

NAVIOS ATRASADOS:

Farrapo (13), Guaraciaba (17), S. Caetano (20) e S. Bernardo (21).

AO LARGO:

Rio Jaguaribe, Guaramiranga, Lestemar, Bonito, Alcion e Siderurgica Oito.

Prefeitura Municipal de Pôrto Alegre

INSPETORIA DOS SERVIÇOS PÚBLICOS CONCEDIDOS

AVISO N.º 35

Extintores de Incêndio em Casas de Máquina de Elevadores

Chama-se a atenção dos interessados que, a partir de 2 de abril de 1958 será exigido nas casas de máquinas dos elevadores, um extintor de incêndio do tipo bioxido de carbono (CO_2) com o pêso mínimo, aproximado, de 1,13kg (2,5 libras-pêso), de acôrdo com a NB-30R da ABNT.

Pôrto Alegre, 14 março de 1958.

Eng.-Dagoberto Guimarães de Faria
Diretor ISPC

NOTÁVEL VITÓRIA DO REMO GAÚCHO

Confirmadas as vitórias do "Dois Sem" e do "Dois Com Patrão" rio-grandenses – O "Quatro Sem Patrão" gaúcho infringiu duro revés aos cariocas que haviam vencido domingo – Lobão confirmou no "Skiff" – Gaúchos retornam hoje à tarde

RIO, 25 (Meridional) — O Conselho Técnico da CBD, com os resultados das eliminatórias de hoje pela manhã na raia da Lagoa Rodrigo de Freitas escalou em definitivo a equipe nacional que concorrerá ao Campeonato Sul-Americano, dia 27 de abril, na raia do rio Tigre, em Buenos Aires. Não serão realizadas mais as eliminatórias finais marcadas para dia 27.

LOBÃO CONFIRMOU NO "SKIFF"

O skuller carioca Lobão, vencedor domingo da prova de de "skiff" do certame nacional aliás de forma indiscutivel, submeteu-se hoje à prova eliminatória, com o carioca. Lobão confirmou plenamente, as segurando em definitivo sua indicação para representar o Brasil nesta prova.

O "DOIS SEM" GAUCHO ESCALADO

Na prova de "Out-rigger a 2 remos patrão" do campeonato brasileiro, verificou-se uma espetacular vitória da dupla gaúcha integrada pelos irmãos Johanes e Ruthgeris Mellis, do Grêmio Náutico União. Obtiveram uma vitória estupenda, esmagando a dupla "carioca" Kopper-Guarda, por cinco barcos de diferença e assinalando "record" absoluto em certames nacionais na Lagoa.

O C.T.N. da C.B.D. entretanto incluiu esta prova para integrar as eliminatórias de hoje. A dupla do Distrito Federal, reconhecendo a superioridade dos gaúchos, desistiu de comparecer, ficando os gaúchos automàticamente escalados para o Sul-Americano.

O "DOIS COM PATRÃO" GAUCHO CONFIRMA POR MAIOR DIFERENÇA

A prova de "Dois com patrão" teve domingo a dupla gaúcha Leal e Santos com André Sauza ao leme como vencedora. Os gaúchos comandaram nitidamente a prova, mas cederam terreno no final, para os cariocas, vencendo entretanto por minima diferença.

Na eliminatório de hoje, a dupla do Grêmio Náutico União, mais ambientada com as águas paradas da Lagoa, remou com maior autoridade e confirmou a sensacional vitória de domingo, desta vez pela diferença de um barco e meio. Ficou assim confirmada sua escalação para o certame continetnal.

DURO REVÉS SOFREU O "QUATRO SEM PATRÃO" CARIOCA

Aos cem metros do inicio da prova de "Quatro sem patrão" do certame nacional, a fatalidade afastou o barco gaúcho da disputa, por ter quebrado a toleteira do sota-voga. Interrompida a prova foi dada nova saída com uma tolerância de 10 minutos para os gaúchos concertarem o acidente. Devido a total impossibilidade de providenciar a substituição da peça partida, o árbitro Air Pinheiro determinou a realização da prova sem a presença dos gaúchos, francos favoritos. A vitória desta forma foi fácil para o barco do Distrito Federal. Os gaúchos lamentaram profundamente sua má sorte e a precipitada decisão do juiz.

Mas a confiança permanecia para a eliminatória de hoje. A espectativa foi enorme. O barco carioca remou mal, muito preocupado com a remada rendosa de seus fortes concorrentes. Na meia final os gaúchos tinham vários barcos de vantagem e os cariocas, campeões brasileiros domingo último, arvoraram quando ainda faltavam 50 metros para o final.

Deveria haver uma eliminatória final, dia 27, mas os cariocas reconheceram que seria inútil tentar a revanche. Os gaúchos foram então escalados em definitivo. E esta a constituição do barco sulino: Sérgio Demartini, Nelson Meurer, Antonio Candido, Nelson Nunes (voga) e pertencem ao Grêmio Náutico União, de Pôrto Alegre.

Os cariocas representarão o Brasil no "quadro com", "skiff" "double" e "oito" e os gaúchos no "dois sem", "dois com patrão" e "quatro sem patrão". Os demais estados não obtiveram chance.

HOJE AS 15 HORAS A CHEGADA DOS GAUCHOS

Salvo motivo de fôrça maior, a chegada dos vitoriosos remadores gaúchos dar-se-á cerca das 15 horas no aeroporto Salgado Filho viajando por avião da Panair do Brasil. O mundo esportivo gaúcho, principalmente os aficcionados dos esportes náuticos, deverá tributar uma calorosa recepção as valorosos remadores, que recolocaram o Rio Grande do Sul no lugar que històricamente lhe pertenceu, de uma das grandes fôrças do remo nacional.

O UNIÃO HOMENAGEARÁ

Segundo colhemos em contacto com o Presidente do União, que assistiu o desenrolar do certame, seu clube homenageará condignamente seus intrépidos defensores pelas vitórias conquistadas.

A dupla gaucha (ao fundo) formada pelos irmãos Mellis, é cumprimentada após sua espetacular vitória no páreo de "dois sem patrão", pela dupla carioca, vice-campeã.

De fora da Área

PE TARDE

AGORA É ASSIM...

De acôrdo com Martim Francisco, o decréscimo de produção da equipe colorada no segundo tempo dos embates é consequência da exaustão dos atletas, face ao excesso de jogos e treinamentos.

Isso, trocado em miudos, quer dizer que se um craque não parar algum tempo, sua produção tenderá a decair verticalmente e, se continuar a jogar sem descanso, acabará com raiva da pelota.

O homem é técnico. Técnico com grande experiência e profundos conhecimentos do "metier". Portanto, deve ser isso mesmo e não serei eu quem vá contradizê-lo e afirmar que os motivos pelos quais o Internacional joga bem no primeiro tempo e mal no segundo são outros. Mas com a tarimba que adquiri nos longos anos de atividade nos esportes só posso chegar à conclusão de que se tal coisa ocorre, só se pode culpar o profissionalismo, pois essa coisa dos jogadores virarem o fio, só ocorre em tal regime.

Digo isso porque, nos áureos tempos em que um camarada, para integrar uma equipe, tinha de comprar chuteiras e pagar mensalidade aos clubes, acontecia justamente o inverso. Quanto mais jogava, quanto mais treinava, mais afiado ia ficando.

A prova disso nos deu o Militar, aquêle clube composto ùnicamente de alunos do extinto Colégio Militar, o qual, na sua época, apareceu como a melhor das equipes que atuavam em Pôrto Alegre e mesmo no Estado. A turma do Militar treinava todos os dias em conjunto, para, nos domingos, quando seu time não tinha nenhum compromisso, jogar integrando as equipes de maior categoria de nossas canchas: Internacional, Grêmio, Cruzeiro, etc. E os compromissos do Militar não eram contra timezinhos de segunda ou terceira categoria. Seus adversários eram, também, o Grêmio, o Internacional, o Cruzeiro, o Pôrto Alegre, o Rui Barbosa. Jogava contra êles e foram contadas as vêzes em que saiu do gramado sem vitória. Quase sempre empurrava autênticas goleadas.

Se jogava no domingo, já segunda-feira, estava ali na "Varzea" treinando novamente. Treinos dos mais puxados, pois valia tudo e a ripa comia de verdade.

Apesar disso, não me recordo de que algum dos craques do Militar tenha dado o prego em qualquer embate e, muito menos, que sua produção tenha decaído. Pelo contrário. Quanto mais treinavam, quanto mais lidavam com a pelota, mais afiados ficavam. E quando apareciam integrando os maiores esquadrões da cidade, na disputa do campeonato, destacavam-se, invariàvelmente, como os melhores no gramado.

Os usados como o degas hão de se lembrar sempre das ótimas performances de Lagarto, Macarrone, Oliverio, Pedro Pinto, Floriano, Ribeiro, Moreno, Sardinha, Mutuca Barreto, Urucubaca, Maraco, Telêmaco e tantos outros que, como êles, treinavam diàriamente por duas ou três horas, de calças compridas e túnicas e apareciam, sempre, nos jogos dos domingos, engolindo a redonda.

CESTOBOL FEMININO

Internacional não tomará parte no certame metropolitano de 58

Por oficio ontem encaminhado à presidência da Federação Gaúcha de Basquetebol, a direção do setor de bola ao cesto do E. C. Internacional comunicou que, dada a impossibilidade de poder formar uma equipe à altura de seu renome, não estaria presente às disputas oficiais da categoria feminina, a exemplo do que já ocorrera na temporada passada. Solicitava ao mesmo tempo que a entidade liberasse suas atlêtas, a fim de que as mesmas tomassem o rumo que melhor lhes conviesse. Desta maneira, o clube rubro do Menino Deus, primeiro campeão metropolitano de cestobol feminino, em 1954 não tomará parte no certame citadino de 1958, permanecendo afastado do cenário cestobolístico das "estrêlas".

FLORINDO PARA O GRÊMIO: UMA DAS "FRIAS"...

O famoso Largo dos Medeiros é o local onde todo jornalista, notadamente os de esporte e de política, vão buscar os noticiários e os "furos" para seus jornais.

Acontece, porém, que às vêzes surgem informações e notícias mais "frias do que o próprio Pinguim"...

Ontem, por exemplo, surgiu uma que, a ser quente, estouraria qual autêntica "bomba". Afirmava-se, com o devido mistério em ocasiões análogas, que Florindo já estava quase contratado pelo Grêmio e que, ai sim, os tricolores venderiam Airton.

Chegado à redação, o repórter, algo desconfiado, convém esclarecer, tratou de tirar informações da atual situação do grande zagueiro colorado. Ficou-se, então, sabendo que o contrato de Florindo com o Internacional durará até fevereiro do próximo ano, ficando vinculado, e muito bem vinculado, na final do atual compromisso, com os rubros...

Não fôra essa providência, e o repórter teria divulgado mais uma das tantas "frias" que pululam pelo famoso Largo dos Medeiros, notadamente nessa época do pré-campeonato...

Cruzeiro não tem mais compromisso com Felix Magno

A Diretoria do Cruzeiro, ontem reunida, resolveu se descompromissar com o técnico Felix Magno, face ao inexplicável silêncio daquele treinador ante as reiteradas ordens de embarque recebidas. Apesar de ter telegrafado aceitando a proposta do clube alviazul e anunciado sua vinda.

Podemos adiantar que o Cruzeiro [illegible] a questão do técnico para estas equipes [illegible] e que vários nomes voltaram a ser [illegible], alguns desta capital e outros de além fronteiras.

TÊNIS

RESOLUÇÕES DA F. R. G. T.

Da secretaria da Federação Rio Grandense recebemos ontem:

"NOTA OFICIAL N.o 7"

"A Diretoria Técnica da F.R.G.T., em sessão realizada em 24-3-58, tomou as seguintes resoluções:

1.o) — Aceitar a inscrição dos seguintes tenistas, todos do Clube do Comércio e classificando-os na 4.a classe: Carlos Silveira Martins Pacheco, Mário de Lima Beck Filho, Marçal Antônio Figueira, Sérgio Roberto da F. Jochem e Rubens Cabral Müller.

2.o) Aprovar os boletins dos seguintes jogos:

A) Campeonato Inter-Clubes de Infantis. — Ass. Leopoldina Juvenil - venceu Clube do Comércio por 5x0.

B) Campeonato Inter-Clubes de Veteranos — Ass. Leopoldina Juvenil - venceu Sogipa por 4x1.

3.o) — Proclamar a Ass. Leopoldina Juvenil campeã do certame Inter-Clubes de Infantis, com a seguinte constituição de sua equipe: Thomaz Bochh, João B. Della Cesa, João Carlos Jochem e Luiz Morandi.

Vice-campeão: Clube do Comércio.

4.o) Desclassificar as equipes de Infantis e Juvenis do Petropolis T. C., por não ter sido apresentada a constituição das mesmas dentro do prazo regulamentar.

5.o) — Declarar o Petropolis T.C. incurso no Art. 34 do Regimento Interno da Federação, por não apresentar sua equipe de Veteranos no jogo marcado para o dia 23 do corrente, contra o Clube do Comércio, devendo recolher a multa de Cr.... Cr$ 200,00.

6.o) Declarar a Sogipa incursa no Art. 32 do Regimento Interno da F.R.G.T., em virtude da inclusão do tenista Arnaldo Beck, na equipe de Veteranos, estando em desacôrdo com a equipe apresentada à Federação, perdendo o ponto mal classificado, devendo recolher a multa de Cr$... 200,00.

7.o) Marcar os seguintes jogos para os Campeonatos Inter-Clubes:

7.o) Marcar os seguintes jogos para os Campeonatos Inter-Clubes:

A) Sábado, dia 29-3-58, às 14 horas — Juvenil.

Sogipa x Ass. Leopoldina Juvenil.

B) Domingo, dia 30-3-58, às 8.30 horas — Veteranos.

Clube do Comércio x Ass. Leopoldina Juvenil".

Grande Torneio de Futebol na Vila Teodora

Patrocinado pelo Esporte Clube Intercâmbio e promovido pela Comissão da Vila D. Teodora, pró candidatura dos drs. Leonel Brizola, Floriceno Paixão e Antonio de Pádua Ferreira da Silva, no próximo dia 30, no Campo do Esporte Clube Gerânio terá lugar um grande torneio de várias clubes esportivos locais.

A direção do torneio já expediu convites a 60 clubs amadores, estando as inscrições abertas até o dia 27, na sede do Esporte Clube Intercâmbio, à rua Frederico Mentz n. 1039.

No dia 27 do corrente, às 20 horas, naquele local, será procedido ao sorteio do Carnet.

Para os cinco primeiros colocados no torneio, serão oferecidos finos mimos, os quais constarão de taças esportivas.

FUTEBOL DE SALÃO

CAMPEÃO DE RIO GRANDE NAS FINAIS DO CERTAME ESTADUAL

No próximo fim-de-semana — dias 28, 29 e 30 — em Santa Cruz, no "ginásio" do Corintians, a série decisiva do importante certame promovido pela FGFS

Domingo último, na cidade de Rio Grande, pelas eliminatórias do 1 Campeonato Estadual de Futebol de Salão, Zona do Litoral, o quinteto da A. A. Estudantes, campeão da "nova do mar", no segundo encontro de série, abateu ao elenco da Agremiação Pelotense de Esportes, representante da Princesa do Sul, pelo ajustado escore de 3 a 1. Como houvesse a equipe pelotense triunfado no primeiro prélio, realizado quarta-feira passada em Pelotas, foi necessária a disputa de uma prorrogação de 20 minutos, de acôrdo com o regulamento do certame, para decidir o vencedor da chave. E também no tempo suplementar os defensores do clube rio-grandense levaram a melhor, assinalando dois tentos contra nenhum dos visitantes, garantindo desta forma o direito de prosseguir na disputa do importante certame patrocinado pela F. G. F. S., agora como um dos quatro finalistas.

Como é sabido, as finais do estadual do "esporte sensação" serão desdobradas nos dias 28, 29 e 30 do corrente — sexta-feira, sábado e domingo próximos — tendo por sede a cidade de Santa Cruz do Sul, sob o patrocinio do Corinthians S. C., em cujo amplo "ginásio" serão efetuadas as partidas, na parte da noite, num quadrangular em turno único. O "five" do Grêmio Náutico Gaúcho, bicampeão metropolitano, representará a capital do Estado, restando apenas ser conhecido o vencedor da chave Alegrete-Cachoeira, em que estão disputando os quintetos do C. A. 7 de Setembro e do Atlético Ipiranga, respectivamente. O vencedor será conhecido sòmente na noite de amanhã, quinta-feira, ocasião em que defrontar-se-ão na cidade-sede, local neutro, por comum acôrdo dos interessados, os conjuntos em questão, que farão o segundo encontro da série, tendo domingo passado em Alegrete se realizado o primeiro prélio da série de dois, de cujo resultado a FRFS ainda não tomou conhecimento. E o vencedor desta chave permanecerá na "metrópole do fumo", onde já na noite seguinte estreará nas disputas da série final, cujo carnê o Dep. de Interior da "mater" especializada só dará a conhecer no dia da abertura do certame máximo do Estado, pela primeira vez realizado.

TREINO EM CONJUNTO ESTA NOITE DO PLANTEL TRICOLOR

Preparando-se para os próximos compromissos, o plantel de futebol de salão do clube de Estádio Olímpico estará treinando coletivamente na noite de hoje, na quadra asfaltada da av. Carlos Barbosa. Inicialmente, às 20 horas, ensaiarão os juvenis, sob a direção do atleta Osmar Antunes, em mais um treino visando a astruturação da equipe para o certame oficial dêste ano. Após, sob a orientação do diretor técnico Abrahão Bruno Pinheiro, estarão se movimentando em uma sessão de fisica, a cargo do prof. Waldir Fischer e prática de conjunto, os salonistas que compõem as equipes principais e secundárias. Por nosso intermédio, solicita-se a presença de todos os atletas inscritos.

DIRETORIA DO G. E. VILA DOS COMERCIÁRIOS

Recebemos ontem: — "Pela presente levamos ao conhecimento de V. (s) S. (s), que foi eleita a nova Diretoria do Grêmio Esportivo Vila dos Comerciários, para o biênio 1958/60, em assembléia geral realizada dia 14 do mês em curso, e que apresentou o seguinte resultado:

Presidente de Honra: — Gabriel F. Camargo; Presidente — Mário Pinto; 1.o vice-presidente — Amilcar Garibaldi; 2.o vice-presidente — Francisco Campos; 1.o secretário — Francisco Pinheiro; 2.o secretário — Laerte R. Almeida; 1.o tesoureiro — Hélio Salerno; 2.o tesoureiro — Orlando Salatino; Diretor social — Antônio Mansur; Diretor de Patrimônio — João A. O. Remião; Diretor de Esportes — Paulo R. Salerno; Conselho Fiscal — Justino Marques, Rubi Mancuso; Danilo Mariani.

Suplentes do Conselho Fiscal — Vic tor Machado e Hélio Escobar.

TORNEIO RIO-SÃO PAULO

Hoje: Vasco x Botafogo e São Paulo x Portuguêsa

Dando andamento ao Torneio Rio-São Paulo, duas partidas serão efetuadas esta noite, na fase regional do magno certame interestadual.

—No Rio, o Vasco da Gama, lider ao lado do Flamengo, enfrentará o Botafogo, em prélio de influência para a tabela, pois qualquer tropeço dos vascainos colocará os rubro-negros isolados na ponta do "Roberto Gomes Pedrosa". Equipes prováveis para o clássico do Maracanã: VASCO DA GAMA — Hélio; Paulinho e Belini; Ecio, Orlando e Coronel; Sabará, Almir, Vavá, Rubens e Pinga. BOTAFOGO — Amaury; Tomé e Nilton Santos; Beto, Pampolini e Servilio; Garrincha, Didi, Paulinho, Edson e Quarentinha.

—Em São Paulo, no Pacaembu, completando a jornada de logo à noite, estarão se defrontando os elencos do São Paulo F. C. e da Ass. Portuguesa de Desportos, em pugna de interêsse apenas relativo e sem qualquer influência na tabela, visto que tanto tricolores do Morumbi como rubro-verdes do Canindé não contam com chance de aspirar ao título máximo. Quadros prováveis: S. PAULO — Waldemar; De Sordi e Mauro; Dino, Vitor e Riberto; Maurinho, Amauri, Gino, Zizinho e Canhoteiro. PORTUGUESA — Carlos Alberto; Djalma Santos e Julha; Mário Ferreira, Bauer e Odorico; Adamastor, Alfeu, Ipojucan, Ocimar e De Carlo.

FLORIANO E RENNER JOGAM DOMINGO

Teremos futebol domingo próximo em Pôrto Alegre, já que as direções do Renner e do Floriano, acertaram, ontem pela manhã, a realização de um amistoso, que terá por local o estádio Tiradentes, à rua Sertório.

Na mesma oportunidade ficou assentado que Julio Petersen, auxiliado por Luiz Alberto Manzzió e Jorge Piveta, conjolará o interessante cotejo. A tabela de preços também ficou estabelecida e será esta: Pavilhão Cr$ 50,00; meio pavilhão, Cr$ 30,00; geral, Cr$ 40,00; meia geral, Cr$ 30,00; colegial uniformizado, Cr$ 10,00.

O que vai pela SOC. GONDOLEIROS

Novos dirigentes de Bocha e Bolão

Foram escolhidos na semana última os novos dirigentes para os departamentos de bocha e bolão, em sessão que foi presidida pelos esportistas Aloisio Filho e Ary Tischler.

Para diretor de bocha foi indicado o sr. Olavo Gewer e para secretários Omar Viero e Alfredo Jardim. Será representante junto à Federação o sr. David Luzzi.

Para o Departamento de Bolão foi indicado o sr. Adão Gomes dos Santos, para secretário Pedro Benedetto, para tesoureiro Aldo Oliveira e para diretor do patrimônio de bolão o veterano atleta Ernesto Tischler. Para o departamento feminino será encarregado o sr. Danilo Langer, cabendo a Aldo Oliveira representar a Sociedade junto à Mater do Bolão.

DEPARTAMENTO DE AUTOMOBILISMO

Dentro de breves dias serão convocados os automobilistas da Sociedade Gondoleiros para a indicação dos elementos que dirigirão o Departamento na presente temporada.

SESSÃO DE DIRETORIA

Para amanhã, quinta-feira, está marcada mais uma sessão de diretoria, quando serão tratados diversos assuntos de interesse, razão pela qual roga-se a presença de todos os diretores no horário de costume.

REUNIÃO DOS GALGOS BRANCOS

A fim de acertar definitivamente os detalhes referentes à grande festa de primeiro aniversário, reune-se na noite de hoje a diretoria do Grupo Galgos Brancos, sob a presidencia do bolonista Julio Andreatta.

CARNET SOCIAL

O Departamento Social que obedece à direção do desportista Adão Gasparovic, elaborou o seguinte programa: ABRIL, 6 (Domingo) — Noite de Baile, reunião dançante com Prates e seus melódicos, às 20,30. ABRIL 20 (Domingo) — Noite de Boite, com o mesmo programa e horário. MAIO 3 (sábado) 1.o grande baile de 1958, com Karl Faust e sua orquestra. Reservas de mesa na Secretaria. Traje passeio. MAIO 18 (domingo) — Noite de Boite, com Prates e seu conjunto, às 20.30 horas. MAIO 31 (sábado) — Grande baile em homenagem ao aniversário da Baglio Clube Metropole. Orquestra Ernani Mendes, reservas na Secretaria.

Avisamos aos associados que a frequencia na sede em todas festividades será feita mediante apresentação da carteira social para associados e seus familiares.

Fiateci excursionará à vizinha cidade de São Leopoldo

A Direção do G. E. Fiateci vem por nosso intermédio convocar todos atletas para comparecerem domingo, dia 30 do corrente mês, às 12,30 horas no campo da Rua Dona Margarida. O Fiateci disputará uma partida amistosa com seu coirmão OBRAS E VIAÇÃO F. C. de vizinha cidade. Prelio que tem seu inicio marcado para 14 e 16 horas respectivamente preliminar e principal.

A Delegação seguirá de ônibus especial chefiada pelo seu presidente Manoel F. Quadros.

EM PELOTAS

Sexta-feira a abertura dos Estaduais de Volei

Sexta-feira próxima, na cidade de Pelotas, sob o patrocinio do Paulista F. C., tradicional agremiação amadorista da Princesa do Sul, terão inicio os campeonatos estaduais de volibol de adultos, séries masculina e feminina, correspondentes à temporada de 1957. Três cidades estarão representadas na disputa dos títulos máximos. Pelo certame masculino, Grêmio F. B. Porto Alegrense, campeão da capital; Paulista F. C., de Pelotas e Soc. Ginástica Santa Cruz, da "metropole do fumo", representando o interior. No setor feminino, além do Paulista F. C. pela sede e da Soc. Ginástica Sta. Cruz, pelo interior, concorrerá representando a capital a equipe da SOGIPA.

E' enorme a espectativa reinante em Pelotas pelos campeonatos a serem contratados pela Federação Gaúcha de Volibol. Em vista disso, acredita-se que o magno certame será coroado de pleno êxito.

Os jogos serão desdobrados nas noites de sexta-feira, sábado e domingo próximos — dias 28, 29 e 30 do corrente — tendo por cenário o magnífico "ginásio" da Escola Técnica.

Enquanto a delegação do Grêmio rumará para a Princesa do Sul na tarde de sexta-feira via aérea, as moças sogipanas seguirão para a sede do certame na madrugada do mesmo dia, viajando em ônibus especial. Junto com a missão da Sogipa irão as autoridades da Federação Gaúcha de Volibol, que em Pelotas terão a incumbência de dirigir a competição.

RÚSTICA "PRES. MIGUEL GENTA"

Dentro do programa de festejos do 49.o aniversário do E. C. Internacional, figura a rústica "Miguel Genta". Justa homenagem aquêle ex-presidente e incansável batalhador colorado.

A rústica realizar-se-á no dia 12 de abril próximo. O percurso será de 4 quilômetros.

Saida no Estádio dos Eucaliptos e a chegada no futuro Estádio Colorado na Praia de Belas.

Inúmeros prêmios serão conferidos aos vencedores individual e coletivamente.

As inscrições serão livres e poderão ser feitas na sede do clube, à rua dos Andradas, .. 1135 — 2.o andar.

CESTOBOL

Hoje à noite: Grêmio x União, pela penúltima rodada do quadrangular

Dando sequência ao torneio quadrangular — penúltima rodada — pela posse transitória do troféu "Superball", sob o patrocinio do Grêmio Náutico União e que conta com a supervisão da Federação Gaúcha de Basquetebol, preliarão na noite de hoje no amplo tablado do "Palácio dos Esportes", da rua Quintino Bocaiuva os quintetos do G.N. União e do Grêmio F. B. Pôrto Alegrense que, embora não tenham mais chances de almejar a posse do prêmio em liça prometem contudo oferecer um cotejo bastante disputado e cheio de lances atraentes que, na certa, agradará aos aficcionados que comparecerem logo mais ao reduto unionista. Dada a paridade de forças, difícil se torna prognosticar a respeito do provável vencedor, devendo a pugna decidir-se sòmente nos instantes derradeiros, a favor de quem souber melhor aproveitar as oportunidades.

Equipes prováveis: União — Tuta, Aloisio, Scarpini, Brenner e Campinhos. Grêmio — Canal, Telmo, Everton, Jorge e Valmir.

— Na preliminar, com inicio às 20 horas com 15' de tolerância, pelo torneio "Preparação", em disputa do troféu "Casa Magnus", o "five" do G.E. Renner enfrentará com as honras de favorito ao quinteto do Petrópolis T.C. e caso confirme esta condição terão os "cestinhas" renistas se adjudicado o premio.

— As autoridades — árbitros e mesários — serão fornecidas pelo Dep. de Oficiais da FGB, cabendo ao vice-presidente Omar Pindó funcionar como delegado da entidade controladora do esporte da cesta.

Vitória dos Rubros no GRE-NAL: 46x44

Anteontem à noite, no "ginásio" unionista, teve prosseguimento o torneio quadrangular "Superball" com o tradicional clássico entre colorados e tricolores. Como se previa, tratando-se de um Gre-Nal, pela primeira vez efetuado nesta temporada, o transcurso das ações foi parelho e por vezes sensacional, embora estivesse falho em seu padrão técnico. O cotejo, pela intensa movimentação das jogadas agradou aos aficcionados, cabendo a vitória ao "five" rubro pela apertada contagem de 46x44, que expressa com fidelidade o que foi que houve no transcurso dos 40 minutos regulamentares. Na fase inicial venciam os "cestinhas" gremistas parcialmente por 20x19. O player tricolor Telmo foi o "scorer" do prélio, com 18 pontos assinalados. Na arbitragem, com atuação correta, funcionou a dupla Franco Conte e João Batista Campos.

Na partida preliminar, pelo Torneio de Preparação, defrontaram-se os conjuntos do G.E. Renner e da Sogipa, triunfando o primeiro pelo escore de 60x46, depois de um primeiro tempo que lhe foi favorável por 34x30.

INTER-CRUZ decisivo sexta-feira

Face aos resultados positivos colhidos ante as equipes do Grêmio e do União, a dupla Inter-Cruz está em condições de decidir, em igualdade de condições, a posse transitória do troféu "Superball", na noite de sexta-feira próxima, no Palácio dos Esportes, ocasião em que será encerrado o atual "quadrangular", que serve de abertura às atividades no setor do esporte da cesta na temporada de 1958.

Gre-Cruz a seis no Olímpico com os portões abertos

Sob patrocinio da "Coca-Cola" realizar-se-á no dia 6 de abril (domingo), o primeiro Gre-Cruz amistoso do ano, cujo cotejo será efetuado no Estádio Olímpico, com os portões abertos.

100 MIL CRUZEIROS PARA OS PARTICIPANTES

Conforme ficou pràticamente definido, tanto o Grêmio como o Cruzeiro receberão a soma de 100 mil cruzeiros pela exibição, livres de quaisquer despesas.

O convite, como não poderia deixar de ser, encontrou acolhida imediata entre os dirigentes gremistas e cruzeiristas, quer pela soma oferecida, quer também porque, desse modo, surge uma possibilidade grande para que ambos os contendores se apresentem com todos os seus valores com o que contarão para a grande jornada do corrente ano. Os tricolores, por seu turno, estrearão nesta Capital, as suas duas mais recentes aquisições: Léo, ex-integrante do quadro do Renner, e Rudimar, artilheiro absoluto que foi no certame pernambucano recentemente concluido.

À Torcida Colorada

Ao suspendermos as atividades do nosso Departamento de Futebol, por motivo de férias aos atletas até 6 de abril vindouro, cumprimos o agradável dever de manifestar, publicamente, à Valorosa Torcida Colorada, os nossos sentimentos de mais vivo entusiasmo e das mais reconhecida gratidão, pelo apoio moral e material, dispensado à nossa gestão, nestes dois primeiros meses de intenso trabalho.

O estimulo — incentivo e a cooperação material que nos prestaram os ardorosos colorados desta capital e de todas as localidades onde o Internacional se apresentou constituem exemplos edificantes, que bem atestam a sua elevada dedicação pela causa internacionalista.

Fato digno de registro é a sua valiosa contribuição nas arrecadações de nossos jogos, em número de onze num montante aproximado de Cr$ 1.700.000,00 (Um milhão e setecentos mil cruzeiros) que proporcionaram apreciáveis resultados financeiros para os cofres do Clube.

Não podemos pois, deixar de proclamar de público, o nosso orgulho, ante o entusiasmo e a confiança, já demonstradas pela nossa Incomparável Torcida Colorada, que é credora da nossa maior gratidão Dr. Gildo Russowski, Presidente.

Ameaçada de intervenção pela F. G. B. a Liga de Basquetebol de São Leopoldo

Segundo colhemos junto ao desportista Mário Gonçalves, presidente da mentora do cestobol em nosso Estado, a Liga Leopoldense de Esportes Atléticos, que superintende o esporte da cesta na vizinha cidade, está atravessando uma séria crise em seu setor administrativo, já que encontra-se acéfala há muito tempo e até o momento os filiados da mesma não tomaram qualquer medida para sanar tal irregularidade. Além do mais, seu débito para com a "mater" é dos mais elevados e em vista de tal situação o primeiro mandatário da entidade especializada deliberou tomar enérgicas providências, indo até a intervenção para regularizar tais anomalias. Como primeira medida, irá reunir domingo próximo, pela manhã, na sede do Náutico Iguassú, agremiação que efetuou a denúncia da acefalia dos poderes da L. L. E. A., os três filiados da Liga Leopoldense — Náutico Iguassú, Soc. Ginástica São Leopoldo e Tigres — a fim de serem traçadas diretrizes para contornar as dificuldades ora existentes. Caso não seja encontrado um denominador comum entre os dirigentes da FGB — presidente Mário Gonçalves e vice-presidente Omar Pindó — e os representantes das associações que compõem a Liga, será então adotada a medida extrema, nomeando o presidente da "mater" um interventor para gerir os destinos da mesma até que a sua situação administrativa volte a normalizar-se.

CONSTITUIDA A NOVA DIRETORIA DA FEDERAÇÃO DE BASQUETEBOL

Da presidência da Federação Gaúcha de Basquetebol, recebemos a seguinte circular:

"Pôrto Alegre, 24 de março de 1958.

Pela presente temos a grata satisfação de comunicar a V.S., que em data de 25 do mês próximo passado foi eleita e posteriormente empossada, a Diretoria que irá reger os destinos da Federação Gaúcha de Basquetebol durante o presente ano e que ficou constituida pelos seguintes membros:

Presidente: Mario M. Gonçalves; 1.o Vice-Presidente: Omar Pindó de Moraes; 2.o Vice-Presidente: Renné Kraut; 1.o Secretário: Alcione M. Silveira; 2.o Secretário: Felipe Lima Salvador; 1.o Tesoureiro: Irael Cavalheiro Rimoli; 2.o Tesoureiro: Waldir Ramos; Dir. Técnico: Floriano Hypolito Soares; Dir. Publicidade: Prof. Alberto Mattia.

CONSELHO FISCAL — José Moinhos de Campos; Dr. Lélio Azadio e Ney Moreno.

SUPLENTES — Dr. Luiz Emilio Corrêa Meyer; Mário Azevedo e Geraldo Dias.

Sem mais, aproveitamos o ensejo para apresentar a V.S. os nossos protestos de elevada estima e consideração.

Atenciosamente

p. Federação Gaúcha de Basquetebol

(a.) MARIO M. GONÇALVES — Presidente".

MARTIM RESOLVERÁ NO RIO A VINDA DO FLAMENGO OU DO BOTAFOGO

Enio Andrade: "Bomba" que poderá estourar a qualquer momento!

O contrato do craque já terminou e tem seu passe fixado em 30 mil cruzeiros: Grêmio entrou oficialmente no "páreo" – Falam à reportagem Mario Mordente, Enio Andrade e Mario Azevedo

Circulavam boatos na manhã de ontem de que o eficiente entreala Enio Andrade, uma das principais figuras do plantel rennista, estava em vias de transferir-se para o Grêmio, a convite de alto prócer tricolor, uma vez que havia findado seu contrato com o Grêmio Esportivo Renner.

Procuramos, então, ouvir as partes interessadas, iniciando com o vice-presidente gremista, desportista Mario Mordente, o qual declarou de imediato:

— "O Grêmio está realmente interessado em Enio Andrade, jogador de grandes recursos, cujo atestado liberatório custa apenas trinta mil cruzeiros".

Diante desta confirmação, bastante categórica, dirigimo-nos ao Estádio Tiradentes, onde treinava individualmente o plantel dirigido por Selviro Rodrigues. Enio Andrade, perguntado sôbre sua situação e, tambem, sôbre possível transferência de clube, declarou:

— "Meu contrato findou a 1.o dêste mês e estou com passe livre, apto a responder àquele clube que me fizer melhor proposta. Aliás, já fiz minha proposta ao Renner que está estudando. Espero para logo a solução. Quanto a notícia propapalada, nada tenho a dizer, pois não fui sequer procurado por elementos de outro clube e, se houvesse sido, somente iria atendê-lo depois de resolvida minha situação aqui no Renner".

Finalmente, para esclarecer ainda mais a questão, ouvimos o presidente Mario Silveira Azevedo, o qual declarou:

— "Nada existe sôbre a transferência de Enio Andrade. Trata-se de um jogador cujo contrato já terminou, de fato, mas eu nem ao menos me dei o trabalho de ler o mesmo, pois já fizemos uma proposta ao atleta e creio que a renovação está por um fio. Quanto a ida dêle para outro clube, depende de duas coisas: 1.o: O outro clube terá que saber se Enio quer trocar de camiseta e 2.o: só então êles deverão vir falar com o Renner para saber as condições. Mas, em todo caso, concluiu Azevedo com um sorriso característico, se existe alguém que possa comprar o passe de Enio por 30 mil, nem eu tomarei conhecimento... basta entregar-me os trinta mil e fica tudo facil, não é mesmo?"

Depois de tudo isto, como a resposta de Azevedo fôsse um tanto zombeteira, procuramos nos inteirar devidamente das cláusulas contratuais entre Enio Vargas de Andrade e o Grêmio Esportivo Renner. Assim, podemos adiantar que numa das cláusulas do contrato recem-findo — 19 de março e a data — diz mesmo que o atestado liberatório custará 30 mil cruzeiros... mas no caso do clube de origem, o Renner, deixar de cobrir a maior proposta que fôr feita ao atleta. Ora, bastará portanto ao Renner igualar a proposta que for feita a Enio Andrade e o professor Selviro continuará a contar com o "motorzinho" da "máquina rennista".

Enio Andrade diz ao reporter, "Estou livre e apto, portanto, a atender a melhor proposta".

Seguiu ontem para a Capital Federal o treinador Martim Francisco de Andrada, a fim de aproveitar (trabalhando) as férias dadas ao plantel do Internaciona.

No Rio, o "técnico-filósofo" tratará de conseguir um adversário para enfrentar os rubros, nesta capital, no dia 13 de abril próximo. Primeiramente, Martim Francisco tentará trazer o esquadrão do Flamengo. No caso de falhar as negociações com o grêmio da Gávea, o "coach" rubro voltará suas vistas para o Botafogo, campeão carioca, ou ainda para o Palmeiras, de São Paulo. A verdade, porém, é que o Internacional pretende realizar um grande jogo naquela data e o seu adversário preferencial é o Flamengo, líder do "Torneio Rio-São Paulo".

Após realizar as gestões com aquele grêmio, Martim Francisco rumará para o Estado de Minas Gerais (cidade de Barbacena), a fim de trazer para Pôrto Alegre os seus familiares (espôsa e filho).

Dr. Ari Delgado: "Lamento que se divulgue inverdade tão grande"

O vice-presidente do futebol profissional do Grêmio afirma mais uma e pela última vez: Airton é inegociável, desfazendo as notícias veiculadas, que inclusive adiantavam o interêsse tricolor por Toruca

A nota divulgada ontem por uma matutino especializado de que o Grêmio iria se desfazer do zagueiro-central Airton para São Paulo e, consequentemente, entraria em negociações para adquirir Toruca, do Aimoré, causou grande repercussão nos meios esportivos, principalmente os ligados ao clube do Estádio Olímpico.

E seria uma incoerência, não resta a menor dúvida, pois recentemente, pelo DIARIO DE NOTICIAS, o dr. Fernando Kroeff, presidente dos bicampeões, afirmou que o eficiente defensor, que já se encontra nesta capital, não seria de modo algum transacionado, e que seu contrato sòmente findará em 1959. Apesar dessa manifestação oficial e incisiva, mesmo assim, a nota de anteontem não poderia ficar bem, portanto, dada a disparidade da informação.

Justamente por isso, voltamos ao assunto, embora o caso esteja completamente superado para os tricolores.

"LAMENTO QUE UM CRONISTA VENTILE UMA NOTICIA INVERIDICA COMO ESSA DE AIRTON!"

E para novamente reafirmar o que já divulgamos questão de dias, assim se manifestou o dr. Ari Delgado, vice-presidente do departamento de futebol dos celestes:

"Lamento que um cronista divulgue uma inverdade tão grande. Não cogitamos vender o "passe" do nosso atleta Airton, elemento dedicado, disciplinado e indispensável ao clube. Aliás, tanto o presidente Fernando Kroeff como eu, em diversas ocasiões, pelo DN, afirmamos que Airton é inegociável, portanto, não tem o mínimo de fundamento a propalada notícia. Ficamos realmente estarrecido com a nota, pois o assunto está devidamente encerrado. Não sei onde foram buscar base para isso. Por que o autor da nota não entrou em contato conosco para saber a verdade tantas vêzes apregoada? Afinal, concluiu o ex-presidente, qual seria o interêsse do cronista em divulgar tal inverdade?".

João Havellange desmente:

"Não tenho compromissos políticos para saldar com jogos da seleção"

RIO, 25 (Meridional) — «Não tenho o menor compromisso político com desportistas do norte ou do sul, para levar a seleção brasileira a seus Estados», declarou o presidente João Havellange, a propósito de notícias sôbre os jogos da selecionada brasileira pelo norte, antes de seguir para a Suécia.

O dirigente máximo da CBD, em tom enérgico e contestando as informações e críticas, acrescentou:

— «Não posso ter [illegible] compromissos [illegible] contra os interesses da [illegible]. Não poderia [illegible] assumir compromissos de levar o selecionado brasileiro a diversos recantos do país [illegible].

— [illegible] — prosseguiu João Havellange — sabe muito bem que jamais [illegible] anti-desportiva [illegible] que não me pertencem. O fato de ser presidente da CBD não significa que tenha direito e poderes para brincar com o futebol [illegible] nacional [illegible]. Não [illegible] isso [illegible].»

O presidente da CBD foi mais além, em suas explicações [illegible] quanto a compromissos políticos:

— «Se o médico, o técnico, o supervisor, preparador físico, enfim, a comissão técnica do selecionado, julgar que o time pode fazer amistosos, [illegible]. Mas se a mesma comissão julgar prejudicial a disputa de qualquer exibição do selecionado, não haverá compromissos que me faça cumprir um programa contra votos dos responsáveis pelo time. Se houver condições para que o selecionado jogue amistosos no norte, sul ou exterior, eu aceitarei os convites, porque será um meio de ganhar dinheiro. E podendo ter lucros financeiros não os desprezarei. Mas isso se a comissão técnica permitir os jogos. Não realizarei amistosos para cumprir compromissos políticos. Não tenho êsses compromissos comigo. Só quem não me conhece pode fazer tão leviana acusação».

«UM JORNALISTA SÓ»

A seguir, o presidente Havellange falou sôbre a constituição da delegação:

— «Tudo é motivo para críticas, por parte de quem não tem o menor conhecimento de causa. Na natação, a delegação foi com 20 pessoas e ninguém protestou. Se no futebol, a delegação seguir com 21 pessoas, todos falarão em turismo e desperdício de dinheiro. Mas sempre haverá explicação para os que queiram [illegible] na CBD, sôbre constituição das delegações.»

Depois comentou o caso dos jornalistas, pois, como se sabem, há diversos cronistas que vergonhosamente implorem lugar na delegação, pedindo esmola de viagens. Havellange, firme, concluiu:

— «Pedi às associações dos cronistas que indicassem os nomes. As associações disseram que não fariam [illegible]. Ora, se as próprias associações não indicam, então, eu próprio, na qualidade de presidente, escolherei o representante da crônica esportiva.

E acrescentou:

— «Levarei apenas um jornalista. Cumprirei a lei do CND, que exige a presença de um membro daquela classe. Não sou obrigado a agradar nenhum cronista e não farei tal coisa. Também, o jornalista, que irá, será indicado por mim, Exclusivamente por mim, de acôrdo com as atribuições conferidas ao presidente da CBD».

Banquete alusivo ao 49.º aniversário do Internacional

Acham-se abertas as inscrições para o banquete a realizar-se no dia 9 de abril proximo, no restaurante do Umbu Hotel, na sede do Clube à rua dos Andradas, 1155 — 2.o andar no horário de expediente.

GRADIM NÃO QUIS PERDER ORTUNHO

E o Vasco da Gama respondeu negativamente ao Grêmio – Ciro Aranha já foi cientificado da deliberação

RIO, 25 (Meridional) — O Grêmio P. Alegrense dirigiu-se a Ciro Aranha, solicitando os seus ofícios de bom [illegible] e grande vascaino. Pretendiam os gremistas o concurso do lateral esquerdo Ortunho. Ciro Aranha procurou Lisboa, colocando-o a par da pretensão do clube gaúcho e o presidente vascaino, no mesmo instante, afirmou que não colocaria obstáculos de ordem administrativa. A despeito disso, seria preciso ouvir o técnico Gradim para um último pronunciamento sob o ângulo técnico.

IMPRESCINDIVEL

O vice-presidente Jaime Soares Alves conversou com o técnico sôbre o assunto e Gradim respondeu no mesmo momento. Considera Ortunho um magnífico jogador indispensável a qualquer plantel que tenha aspirações sérias ao título. Não está jogando porque só podem jogar onze. Mas é um elemento que, por suas qualidades técnicas, merece ser conservado pelo clube.

Diante disso, o presidente se viu impelido a recusar o pedido do Grêmio, em que pese as boas relações que, de há muitos anos vêm sendo mantidas pelas duas famosas agremiações brasileiras.

Santiago Morales o 'mago da pelota'

Encontra-se em Pôrto Alegre, desde ontem, Santiago Morales ex-jogador colombiano, onde atuou ao lado dos craques brasileiros Heleno de Freitas, Lourival, Tim, Marinho e tantos outros que emigraram para a Colombia, quando da época de ouro do futebol daquele país sul-americano.

Atualmente, Santiago Morales percorre a América do Sul como "malabarista da pelota", fazendo demonstrações de domínio de bola e vários números de malabarismo com a "n.o 5", tanto que é conhecido como o "Globe-Trotter do futebol".

Santiago Morales pretende realizar algumas demonstrações em nossa capital havendo possibilidade, inclusive, que a primeira delas seja efetuada domingo proxivo, em São Leopoldo, no intervalo da partida entre Aimoré e Grêmio, comemorativa ao 22.o aniversário de fundação do clube "indio".

LICÔR DE CACAU XAVIER
Agora com PIPERAZINA

Fenato Guimarães deixou o Nacional

Renato Guimarães da Silva abandonou a direção técnica do Nacional, em virtude de não ser possível, face aos seus afazeres particulares, ausentar-se da cidade pelo espaço de cêrca de dois meses, que é quanto durará a excursão do "Ferrinho" ao interior do Estado do Paraná.

Pelo que colhemos do contato que tivemos com o "coach" Renato, S. S. continuará, após o regresso da equipe rubro-negra da excursão, emprestando sua valiosa cooperação ao clube presidido pelo desportista Roberto Peres Borges.

O Aimoré comemora hoje 22 anos de proficua e consagradora atividade

Vinte e dois anos de proficua atividade desportiva em nosso Estado completa, hoje, o Clube Esportivo Aimoré, da cidade de São Leopoldo.

Trata-se, não há que negar, de uma efeméride das mais gratas para o futebol gaucho, que tem na jovem, mas já pujante agremiação "india" uma de suas expressões mais rutilantes.

ALGUNS DADOS BIOGRAFICOS

O Clube Esportivo Aimoré foi fundado em Rio dos Sinos. Nos seus primeiros tempos de vida foi uma associação nitidamente amadorista. Só em 1937 debutou na disputa dos campeonatos de São Leopoldo, cidade onde surgiu e onde tem a sua sede. Foi o Aimoré um dos fundadores da Liga Leopoldense de Futebol. Nas ocasiões em que interveio nos certames amadores de São Leopoldo, jamais baixou da segunda colocação, obtendo nesse lapso de tempo, por duas vêzes, o título máximo da cidade. As suas côres são o azul e o branco e o seu escudo ostenta a cabeça de um índio, o que marca, com propriedade, a fibra inquebrantável e o ânimo impar dos seus fundadores e continuadores, levando o clube à posição que hoje ocupa no cenário desportivo do Estado e mesmo além fronteiras.

Em 1953 foi admitido no rol dos integrantes da Divisão de Honra da Federação Rio Grandense de Futebol, vindo, portanto, a disputar o campeonato de Pôrto Alegre. Sofreu de inicio os reflexos naturais resultantes de uma transformação em sua vida de clube. Aos poucos, porém, foi-se firmando e, a esta altura, já não se pode mais apontar como "peso morto" no campeonato. Atualmente possui um quadro decididamente muito bom (na foto) e os grandes jogos realizados em São Leopoldo, Pôrto Alegre e outras localidades, têm proporcionado arrecadações compensadoras, numa demonstração eloquente do quanto andaram e andam acertados os seus dirigentes, na aconselhável política de que um bom quadro é sinônimo de boas arrecadações.

Já obteve o Clube Esportivo Aimoré os seguintes títulos: No Estado, vice-campeão da segunda divisão de profissionais no ano de 1950; de São Leopoldo, campeão nos anos de 1943, 50 e 51. Campeão de cestobol, nesta cidade, no ano de 1952 e vice-campeão em 1951.

PEDRA FUNDAMENTAL DO NOVO ESTADIO

Em solenidade que terá lugar, hoje, na vizinha cidade, o clube aniversariante lançará a pedra fundamental do seu novo e majestoso estádio, que surgirá no mesmo local onde se encontra atualmente a já famosa "taba".

Ao meio-dia será servido um suculento churrasco, que contará com a presença dos cronistas desportivos da capital, gentilmente convidados pela alta direção do grêmio "indio". Um ônibus especial estará à disposição dos escribas e "papagaios" especializados, às 10 horas de hoje, no tradicional Largo dos Medeiros.

GREEN DEVIL, GUARIDA E DON GOYO, TRÊS "FLYERS" EM CONFRONTO NO "PRÊMIO ENGENHEIRO MAIA FILHO"

Domingo próximo terá prosseguimento a temporada clássica do prado local, com um programa de oito provas do qual serve de base o "Prêmio Eng. Maia Filho" ex-clássico "Velocidade", na curta distância de 1 200 metros.

Estarão presentes, entre outros, os velozes Green Devil, Guarida e Don Goyo, e os parelhos Herodoto, Malvin Old Parr, todos atravessando boa fase de entreinamento, motivo pelo qual é de prever-se, caso a raia se apresente leve, um tempo excepcional para os 1200 metros, não estando afastada a possibilidade de ser batido o recorde anterior, de 74 2/5, que, como se sabe, pertence à velocíssima Perdida, desde 1957.

Aliás, a ausência da descendente de Fallutin foi bastante sentida pelo "aficcion" metropolitana, pois a pupila do "turfman" Israel Povastro seria certamente grande candidata aos sessenta mil cruzeiros em jôgo. Todavia, a pensionista do Stud Az de Ouro andou sofrendo um acidente na raia dos Moinhos de Vento, há pouco, devendo ficar ainda inativa por algum tempo.

O francês Green Devil, que cumpriu recomendável "performance" em sua última apresentação em nossa pista, a notável Guarida, vencedora do clássico da última domingueira (e, não se esqueça: terceira colocada, embora partindo em más condições, para a recordista Perdida, na prova em que esta assinalou os 74'2/5), e Don Goyo (o melhor "Don Alberto" atuando na raia local), que vem revelando progressos a cada nova apresentação, constituem-se, em nosso entender, nas fôrças primárias dêsse novo confronto de velocidade, entre os maiores "flyers" de nosso hipódromo.

No entanto, sòmente na sexta-feira, após os "aprontos" de todos os concorrentes, é que poderemos nos definir e indicar para os nossos leitores os nossos preferidos para o clássico da semana.

MANO A MANO NO "OUTONO"

Fácil vitória conquistou, domingo último, no hipódromo da Gávea, o tordilho Mano a Mano, de propriedade do entusiasta "turfman" porto-alegrense Marcelo Casado d'Azevedo.

Parece que a vitória do filho de Mister entusiasmou a seus interessados, pois notícias que nos chegam da Gávea, informam que Mano a Mano tomará parte no Grande Prêmio "Outono", a ser corrido em 6 de abril próximo.

A RAZÃO
SANTA MARIA
O jornal de maior circulação e penetração do interior do Estado.
SUCURSAL EM PORTO ALEGRE
EDIF. CHAVES BARCELOS
Fone. 9-15-82 sobreloja

O flagrante acima, colhido por Niro Gaspary, nos mostra o final parelho do quarto páreo da domingueira, em que o grande favorito Migg, tocado com energia pelo Roberto Arede, conseguiu a duras penas bater Finalista, percorrendo a milha no excepcional tempo de 102'1

Em Marcha para o Cristal

O VALOR DO RETROSPECTO

Verdadeiramente excepcional e animadora a influência do retrospecto com relação aos resultados verificados nas duas reuniões do "week-end" que passou. De fato, nas dezesseis carreiras disputadas, venceram sete animais que vinham de vitória, sete portadores de segundo lugar na atuação anterior, e dois estreantes. No sábado, o valor do retrospecto foi impressionantemente decisivo: Perelle, Golpada e Duvidoso, vitoriosos nas mesmas famílias em sua exibição anterior, simplesmente repetiram, confirmaram, derrotando pràticamente os mesmos adversários (surpreendentemente, no entanto, o tríplice grande que formaram rateou mais de seiscentos cruzeiros...); nas demais provas, triunfaram Loretta Young, Ourodupio, Barraka, Remolino e Tumulto, que competiam contando com ótimos placês (de segundo lugar) na apresentação pretérita... Como se vê, quem foi pelo retrospecto, só deve ter tido motivo para satisfações.

Na domingueira, notável também a importância do retrospecto para a previsão dos ganhadores: Danúbio Azul, Vamba, Ubatã e Lápio haviam triunfado em seu derradeiro compromisso, e vitoriaram-se novamente, sendo que o "betting" grande dos três últimos indicados pagou mais de oitocentos cruzeiros... Mig e Guarida vinham de ótima atuação, o cavalo de segundo para Danúbio Azul, e a filha de Balin de recomendável placê para Ourodupio. Aliás, ambos foram apostadíssimos: o primeiro devolveu os dez cruzeiros de cada pule, e a égua, mais liberal, premiou seus apostadores com um "dividendo" de 30 por cento, distribuindo treze cruzeiros por "boleto"... As demais ganhadoras, Angela e Vila Flor eram estreantes e contavam com respeitáveis argumentos para um "debut" auspicioso. A potranca de dois anos, além dos bons exercícios que vinha produzindo, era o segundo produto do semental francês Estoc a ser apresentado em nossa raia, e trazia o encargo de apagar a má impressão deixada na estréia do seu meio-irmão Estroncio, sendo bastante feliz no seu intento, pois triunfou com grande facilidade. Quanto a Vila Flor, tratava-se de uma égua já ganhando em nosso "hinterland" e que debutava com as honras de grande favorita, defendendo quase 15.000 pules confiadas às suas patas: embora dando um susto em seus torcedores, a descendente de Hereo, tocada com inusitada energia pelo Ricardo, reagiu no linheiro final, para obter nos últimos cem metros um triunfo que, pouco antes, parecia haver-lhe fugido definitivamente...

A logicidade dos resultados verificados nas duas últimas reuniões é motivo de justa satisfação por parte dos afeiçoados, e constitui um depoimento favorável à lisura das carreiras disputadas e ao conceito dos profissionais de nosso turfe.

Pery MOREIRA

VORAZ CORREU DOPADO!

RIO, 25 (Meridional) — O material colhido no animal Voraz, vencedor da última prova de domingo, dia 6 de março, apresentou suspeita de estimulantes. O treinador responsável, já foi notificado e deverá assistir à contra-prova, marcada para hoje, terça-feira.

A Comissão de Corridas deverá ordenar o pagamento dos prêmios da semana retrasada, mas desta prova ficará sustado.

Livro de Ocorrências

24.a CORRIDA — 22-3-58:

1.o Páreo: O jóquei N. Severino declarou que, durante todo o percurso, o concorrente Escuro correu para fora, prejudicando sua montada Mia, razão por que não obteve melhor colocação.

1.o Páreo: O jóquei A. Pires declarou que, durante todo o percurso sua montada Escuro procurou abrir, apesar de seus esforços.

2.o Páreo: O jóquei O. Cardoso declarou que, nos 550 metros finais, levantou sua montada Ouropreto, para evitar de ser prejudicado pelo concorrente Dugravet que vinha procurando a cerca, apesar dos esforços do piloto do mesmo.

3.o Páreo: O jóquei C. Carvalho declarou que, nos 600 metros finais, o concorrente Barraka veio para dentro prejudicando sua montada Tic Tac.

3.o Páreo: O jóquei P. Souza declarou que, nos 600 metros finais, ao castigar sua montada Barraka a mesma correu para dentro, prejudicando o concorrente Tic Tac.

4.o Páreo: O jóquei R. Gomes declarou que sua montada Vistoso largou com atrazo, razão porque não obteve melhor colocação.

4.o Páreo: O jóquei D. Machado declarou que, na partida, sua montada Don Marco ficou prêsa pelo segurador, que era o próprio tratador, largando com atrazo, razão por que não obteve melhor colocação.

6.o Páreo: O jóquei P. Souza declarou que, nos 100 metros iniciais, o concorrente Mon Petit correu para dentro, prejudicando sua montada Esplêndido, que por sua vez prejudicou o concorrente Dino.

6.o Páreo: O jóquei A. Ricardo declarou que, nos 100 metros iniciais, o concorrente Esplêndido correu para dentro, prejudicando sua montada Dino.

6.o Páreo: O jóquei E. Oliveira declarou que, nos 100 metros iniciais sua montada Mon Petit correu para dentro, prejudicando o concorrente Esplêndido.

7.o Páreo: O jóquei A. Reyna declarou que sua montada Estourado foi levada para fora durante todo o percurso pelo concorrente Infinito.

7.o Páreo: O jóquei O. Cardoso declarou que sua montada Estourado... montada Taquara levou terra na cara, razão porque não obteve melhor colocação.

7.o Páreo: O jóquei C. Carvalho declarou que, na partida, sua montada Monalita, correu um pouco para dentro, prejudicando um pouco o concorrente Taquara.

7.o Páreo: O jóquei J. Ricardo declarou que, durante todo o percurso, não correspondeu quando jóquei A. Reyna, montando Estourado, para que levasse sua montada Infinito para dentro, o que não foi possível atender em virtude de ser prejudicial ao concorrente Aparecida que corria por dentro da mesma.

8.o Páreo: O jóquei A. Ricardo declarou que sua montada El Asombro largou com atrazo, razão porque não obteve melhor colocação; e que durante todo o percurso, não correspondeu quando solicitada.

8.o Páreo: O jóquei E. Rocha declarou que sua montada Intrigante foi atingida, no partidor, por um coice do cavalo Seu Júlio, ficando um pouco sentido, razão porque não obteve melhor colocação.

25.a CORRIDA — 23-3-58:

3.o Páreo: O jóquei J. Ricardo declarou que, na partida, sua montada Partarina, correu para dentro, sem prejuízo aos seus concorrentes, largando com atrazo, razão porque não obteve melhor colocação.

5.o Páreo: O jóquei R. Gomes declarou que, nos 300 metros iniciais, o concorrente Dark Cloud forçou passagem por junto sua montada Simbólica e o concorrente Ouropátria; e que, durante todo o percurso, o concorrente Ouropátria procurou abrir, atrapalhando sua montada Simbólica.

5.o Páreo: O jóquei J. Fernandes declarou que, dos 700 aos 600 metros finais, sua montada Ouropátria procurou abrir, apesar de seus esforços, prejudicando o concorrente Simbólica; que, durante essa parte do percurso, foi advertido pelo jóquei do concorrente Simbólica, mas que apesar de seus esforços em contrário não conseguiu trazer sua montada para dentro.

5.o Páreo: O jóquei O. Cardoso declarou que, nos 400 metros iniciais, levantou sua montada Orofonte, em virtude do concorrente Dark Star haver corrido para dentro, tirado por outro concorrente.

5.o Páreo: O jóquei C. Carvalho declarou que, nos 400 metros iniciais o concorrente Ouropátria correu para fora, imprensando sua montada Dark Cloud, contra o animal Simbólica, quase rodando.

6.o Páreo: O jóquei N. Severino declarou que, nos 100 metros finais, o concorrente Aulete veio para dentro, prejudicando sua montada Royal Lady.

5. Páreo: O jóquei A. Ricardo declarou que, nos 400 m iniciais, o concorrente Ouropatria correu para fora, imprensando sua montada Dark Claud contra o animal Simbólica, quase rodando.

6.o Páreo: O tratador P. Mello declarou quem lá ficou conforme com a direção dada a sua pensionista Donde pelo jóquei M. Rossano.

6.o Páreo: O jóquei A. Reyna declarou que, nos últimos 80 metros, mais ou menos, a concorrente Páscoa encostou de golpe em sua montada Aulete, obrigando-a a ir para a cerca, prejudicando o concorrente Royal Lady.

6.o Páreo: O jóquei A. Ricardo declarou que, na partida, sua montada Páscoa saltou de golpe para dentro, quase caindo, sem prejuízo os seus concorrentes e que, na reta de chegada sua montada Páscoa manteve a linha, sem prejudicar seus concorrentes.

6.o Páreo — O jóquei M. Rossano declarou que, durante todo o percurso, sua montada Donde correu de cabeça torta, não correspondendo quando solicitada.

7.o Páreo — O jóquei A. Ricardo declarou que, durante todo o percurso, sua montada Winchester não correspondeu quando solicitada.

8.o Páreo: O Tratador Armando Wolff declarou que não se conformou com a direção dada pelo jóquei A. Lemes em seu pensionista Fustelindo.

TREINOS DE ONTEM

Em três estádios realizaram-se, ontem, exercícios de conjunto da esquadra dos clubes a que eles pertencem: ... Cruzeiro, Fôrça e Luz e Nacional.

NA MONTANHA

Com o retorno de Bruno, Cará e Ruarinho, que se achavam afastados da prática desportiva, a conselho médico, o Cruzeiro realizou um treino de conjunto, sob a orientação de Bolivar Messerschmidt. A prática teve a duração de 80 minutos, vencendo os profissionais, pela contagem de 5 tentos a 2.

Marcaram para os titulares, Darci (2), Hilário Tesourinha e Tesourão, enquanto, para os reservas, os gols foram assinalados por Pintado, Manoel e Tonico.

As equipes formaram assim: PROFISSIONAIS: Irno, depois Waldo; Nino, depois Afonso e Noel, depois Rui; Gregorio, Tesourão e Ruarinho, depois Caetano; Tesourinha, Tonico, depois Hilário, Darci, Luiz Carlos, depois Ruarinho e Hilário, depois Pescarolo.

RESERVAS: Célio, depois Davi; Paulinho e Caetano, depois Waldemar; Luiz, Cará, depois Luiz Carlos e Afonso, depois Ruarinho; Afonso, depois Bruno; Lico, depois Paulo, Pintado, depois Manoel, Pipoca, depois Tonico, Ruarinho, depois Luiz Carlos e depois Getulio e Cruz.

Quinta-feira próxima o alvi-azuis treinarão novamente.

NO CAMINHO DO MEIO

O Fôrça e Luz treinou 90 minutos, vencendo os titulares, por 5 a 1, com gols de Domala (3), Barbalho e Divo, para os profissionais e Mordente, para os reservas, formando as equipes com a seguinte constituição:

PROFISSIONAIS: Machado (João Carlos), Pipoca e Barreto; Wenceslau (Rui, depois Nanda), Zé Ica (Direcu) e Clovis; Tuda (Barbalho), Milton, Zacarias (Camargo) e Divo.

RESERVAS: Juca (Mário), Pedro (Mola) e Zé Carlos; Rui (Ari, depois Enio) e Ari (Alfredo); Rodrigues, Adroaldo (Gonçalves), Dente (Nelson), (Camargo), Irlau (Tamborim, depois Olmo).

NA CHACARA DAS CAMELIAS

Três modalidades apresentou o ensaio realizado pelo Nacional, na tarde de ontem. A mais importante foi a estréia do técnico Guilherme Schroeder, o popular Bisadilho, que tomou contato com seus pupilos, submetendo-o a um exercício de 90 minutos. As outras foram a presença de Maravilha, ex-craque do Internacional e do Farroupilha e de Alberti, que pertenceu ao Fôrça e Luz e ao Nacional, de Cruz Alta.

Os profissionais venceram as reservas pela contagem de 4 a 0, com gols de Babo e Alexandre (2 cada um), formando a equipe com a seguinte constituição:

Deco, Ruarinho e Carias; Alceu, Galego e Vilmar; Bebé, Alexandre, Jorge, Tonico e Everaldo.

Os reservas alinharam Velo, de Nino e Alexandre, Alberti, Garcia, Maravilha, Milton, João Alberti, Bonfante e Malon.

Esse treino foi preparatório para a excursão que o Nacional realizará à Igrejinha, domingo próximo.

INDIVIDUAL NO GREMIO

O Grêmio realizou, também, exercícios. Esses, no entanto, foram apenas individuais, tendo Oswaldo Rolla submetido seus pupilos a um puxado exercício físico, que teve a duração de mais de uma hora. A novidade nesse treino foi a presença do zagueiro Airton, que está cedido ao Santos por empréstimo.

Acima vemos, em foto de Niro Gaspary, a primeira passagem pela reta dos pavilhões do sexto páreo de domingo último, com a veloz Vamba, que seria a vencedora, já acionando no primeiro pôsto, seguida de perto por Stelita e Sólida. No final, a ganhadora foi escoltada, na ordem, por Páscoa e Aulete, que foram a "foto" para decidir a segunda colocação.

COMISSÃO DE CORRIDAS

SUSPENSOS P. SOUZA E J. FAGUNDES

Antônio Ricardo multado em Cr$ 3.000,00 por não ter, montando Páscoa, conservado a linha na reta de chegada — O tratador Nereu Miltzarek voltará à atividade, mediante matrícula, que lhe foi concedida a título precário — O jovem "entraineur" exercerá suas atividades à testa do "Stud 1.º de Maio", cujo pedido de registro foi-lhe concedido na última sessão da C. C. — Demais deliberações

DELIBERAÇÕES TOMADAS PELA COMISSÃO DE CORRIDAS NA SESSÃO

1) Aprovar a ata da sessão anterior;

2) Julgar regulares as corridas de 22 e 23 do corrente;

3) Autorizar a Tesouraria a efetuar o pagamento dos prêmios aos vencedores das corridas de 8 e 9 do corrente;

4) Dar por cumprida a penalidade imposta ao jóquei S. Ferreira;

5) Aceitar novamente inscrição dos animais Ouromi, Montano, La Mistral e Long Day, de acôrdo com o parecer do Serviço de Veterinária;

6) Sòmente aceitar inscrição dos animais Urrânia, Diamante, Trolona e Seu Tenório mediante a apresentação de atestado favorável do Serviço de Veterinária;

7) Encaminhar à Tesouraria a comunicação do sr. Joaquim S. Simões Pires;

8) Conceder matrícula de proprietário ao sr. Walter Oliveira Marques;

9) Conceder matrícula de tratador, a título precário, até 31 de agôsto do ano em curso, ao sr. Nereu C. Miltzarek;

10) Conceder ao sr. Nereu C. Miltzarek o registro do "Stud 1.º de Maio", no qual passará a exercer a profissão;

11) Retificar o registro da jaqueta do sr. Guilherme H. Schirmer para: "preta e encarnada em metades, boné preto";

12) Suspender por 2 corridas o jóquei P. Souza, por haver prejudicado a corrida dos seus concorrentes, montando Barraka, no 3.o páreo de sábado, de acôrdo com o art. 130 do Código;

13) Multar em Cr$ 500,00 o jóquei E. Oliveira, por haver, prejudicado a carreira dos seus competidores, montando Mon Petit, no 6.o páreo de sábado, de acôrdo com o art. 130 do Código;

14) Chamar a atenção do responsável pelo animal Seu Júlio para a indocilidade do mesmo no partidor;

15) Suspender por 2 corridas o jóquei J. Fagundes, por haver prejudicado a corrida dos seus concorrentes, montando Ouropátria, no 5.o páreo de domingo, de acôrdo com o art. 130 do Código;

16) Multar em Cr$ 3.000,00 o jóquei A. Ricardo, por não haver conservado a linha na reta de chegada, montando Páscoa, no 6.o páreo de domingo, de acôrdo com o art. 133 do Código.

ADIL FORA DA TAÇA DE OURO

Não confirmou inscrição no G. P. "General Couto de Magalhães" o campeão das pistas nacionais — Seu trabalho não entusiasmou, voltando ainda a sentir do casco

SÃO PAULO, 25 (Meridional) — Contra a expectativa geral, o "fabuloso" craque das pistas nacionais, Adil, não confirmou sua inscrição no Grande Prêmio "General Couto de Magalhães", em 3.218 metros, com 300 mil cruzeiros de dotação, cotejo que o filho de Epigram venceu por três vêzes consecutivas, tornando-se tricampeão da famosa disputa da "Taça de Ouro".

Depois de seu trabalho realizado na manhã de ontem, os responsáveis por Adil decidiram não fazê-lo correr na magna prova do próximo domingo, principalmente porque o exercício do "sentido" do casco. E acham não convenceu totalmente, tendo prudente poupá-lo neste ensejo, reservando-o para outras importantes provas do nosso turfe, ainda mais que se sabe ser o Grande Prêmio Brasil o objetivo máximo do defensor do Stud Almeida Prado & Assumpção.

Em virtude do inesperado acontecimento, alguns competidores que por certo ficariam nas cocheiras, se Adil corresse, virão à luta. Então neste caso Mi-Ko-Elis, que vem de rotundo malogro em turma inferior, Francfort e Extra Violon, Completam o campo do magno cotejo a parelha Kraus-Jolerino, Narvik, John Araby e Jarussi.

TURFE uN

DESFECHO DO "CONSOLAÇÃO"

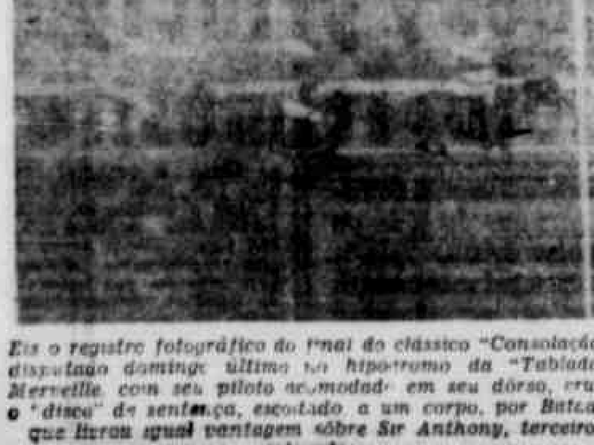

Eis o registro fotográfico do final do clássico "Consolação" disputado domingo último no hipódromo da "Tablada" Merveille com seu piloto acomodado em seu dorso, cruza o "disco" de sentença, escoltado a um corpo, por Batcan, que livrou igual vantagem sôbre Sir Anthony, terceiro colocado.

Junta Disciplinar do Departamento Amador da FRGF

Da Junta Disciplinar Desportiva do Departamento Amador da FRGF recebemos ontem "Edital de Citação n.o 2/58".

De ordem do Exmo. Sr. Presidente, em conformidade com os dispostos nos capítulos V e VI do C. B. F., ficam citados os abaixo relacionados à comparecerem à sessão de julgamento a realizar-se dia 27 do corrente, quinta-feira, às 20 horas, na sede da FRGF podendo se fazerem acompanhar das provas que possuírem em sua defesa:

Associação Auxiliadora F. C. por infração ao art. 207 do CBF;

Associação G. E. Imperial, por infração ao art. 207 do CBF;

Associação União da Zona F. C., por infração ao art. 208 do CBF;

Representante Guaraci Oliveira Dias, por infração ao art. 283 do CBF;

Arbitro Manuel Corrêa, por infração ao art. 228 do CBF;

Associação S. C. Ipiranga de Novo Hamburgo, por infração ao art. 207 do CBF;

Associação S. C. São José de Novo Hamburgo, por infração ao art. 207 do CBF;

Arbitro Olivio S. Souza, de Novo Hamburgo, por infração aos artigos 228 e 240 do CBF;

Associação Pombal F. C. por infração ao art. 207 do CBF;

Associação Independente F. C., por infração ao art. 207 do CBF;

Atleta Clovis Vicente Pagnoncelli, do Pombal F. C. por infração ao art. 237 do CBF.

Atleta Antônio Marco, do Pombal F. C., por infração aos artigos 234 e 237 do CBF;

Atleta Humberto Rodrigues Menezes, do Pombal F. C. por infração ao art. 254 do CBF;

Esportista Daltro Menezes, técnico do Pombal F. C., por infração aos artigos 187 (duas vêzes) do CBF.

Pôrto Alegre, 24 de março de 1958. — Francisco José Corrêa Lima — Secretário".

GIMKANA DE LAMBRETTAS

Novo Hamburgo na manhã de domingo serviu de Palco para grande espetáculo desportivo. A's 10 horas aproximadamente, foi dada a largada para uma sensacional Gimkana de Lambrettas organizada pela União dos Estudantes de Novo Hamburgo, com a brilhante colaboração de importante firma da Cidade Industrial de São Leopoldo. Após o desenrolar da prova, que transcorreu de uma maneira espetacularmente fantástica, graças aos esforços da Comissão Organizadora, foi oferecido aos Lambrettistas concorrentes, "um" mesa de Aperitivos e suculento Churrasco.

Em seqüência, foram convidados os vencedores da referida Gimkana para serem feitas as entregas dos Prêmios.

A colocação foi a seguinte:

1.o lugar n.o 27 — Telmo Beale (Popular "Bolota") e acompanhante — 710 pontos; 2.o lugar — n.o 4 — Mário Müller de Pôrto Alegre e acompanhante — 650 pontos; 3.o lugar — n.o 6 — Alto Zanon e acompanhante — 570 pontos; 4.o lugar n.o 9 — João ... e acompanhante — 640 pontos; 5.o lugar n.o 11 — Baltazar Coutinho e acompanhante — 620 pontos; 6.o lugar — n.o 14 — Natale Ferrari e acompanhante 615 pontos.

Para os primeiros 6 colocados, foram oferecidos finos prêmios aos lambrettistas e suas acompanhantes e aos colocados do 7.o ao 15.o lugar, foram agraciados com ... somente as Senhoritas acompanhantes.

Inicialmente fez uso da palavra o Sr. Presidente da União que convidou o sr. Prefeito Municipal e diversas outras pessoas de projeção na vida Hamburguense para a entrega dos prêmios, ... diversas pessoas de projeção na vida Hamburguesa para a entrega dos prêmios, sendo que diversas pessoas fizeram uso da palavra, inclusive o 1.o e 2.o colocados na brilhante prova desportiva. Deve-se salientar que nesta prova nada menos de 41 Lambrettas, entre os domicílios de Novo Hamburgo e de Pôrto Alegre, tomaram parte, deixando patenteado o grande interêsse que vem despertando esta modalidade de Esporte.

NOVA AGREMIAÇÃO

No dia 11 do corrente, nas salas da firma STERSUL S. A. Engenharia e Representações, sita no edifício Brasília, 12.o pav., sala 124, foi fundada, por um grupo de funcionários, uma agremiação para a prática de vários esportes, passando a mesma a denominar-se

SOCIEDADE ESPORTIVA STERSUL

Nesta ocasião foi eleita e após empossada, a primeira diretoria da novel agremiação.

A diretoria que tomou posse ontem foi eleita para o biênio 1958-1959, e ficou assim constituída:

Patrono: Dr. Carlos Fett Paiva.

Presidentes de Honra: Dr. Edison R. F. de Lima, Sr. José Fernando Luce, Sr. Adalyrio A. Tedesco.

Homenageados: — Dr. Walter C. Caldas, dr. Romeu C. Romeu, Dr. Nilton C. Reis, Sr. Antônio G. Santos, sr. Osmar F. Ribeiro, e sr. Darcy F. Falcão.

Presidente: Sr. Hayston Mendes.

Vice-presidentes: Sr. Antônio P. Duarte e sr. Nelson G. Schambeck.

Secretários: Sr. Oswaldo Leites e sr. Selino V. Silva.

Tesoureiros: Sr. Antônio Carlos B. Silva e Sr. Walter F. Strelow.

Diretores Sociais: Sr. Oswaldo Leites e Sr. Antônio C. B. Silva.

Diretores de Esporte: Sr. Hayston Mendes e Sr. Antônio P. Duarte.

Diretor de Imprensa: Sr. Aguimar Pinheiro.

Após a posse, a Diretoria compareceu ao gabinete do dr. Carlos Fett Paiva, afim de comunicar-lhe que havia sido escolhido para patrono da novel e futurosa agremiação.

PROGRAMA DE ATIVIDADES NO "GINÁSIO" DO G. N. UNIÃO

Horário e uso do "Palácio dos Esportes" pelos diversos Departamentos Esportivos do clube da rua Quintino Bocaiuva — Outras atividades nas demais dependencias da sede unionista

Com a inauguração de seu majestoso ginásio "Palácio dos Esportes" localizado à rua Quintino Bocaiuva, no aprazível bairro dos Moinhos de Ventos, estão habilitados os diversos Departamentos Esportivos do Grêmio Náutico União a utilizá-lo, da melhor forma possível. Entretanto, devido ao desenvolvimento constante do clube aniládo, não será possível deixar de utilizar, também, a excelente cancha externa de basquetebol, com ótimo piso de cimento, aliás a melhor da capital. Enquanto o velho "salãozinho" não fôr demolido para dar lugar à construção da piscina de água aquecida também servirá para o desenvolvimento de algumas atividades esportivas unionistas.

De acôrdo com o programa elaborado pela direção do tradicional clube náutico "azul celeste", ficou assim constituído o horário de atividades:

"GINASIO"

Ginástica — Pela manhã, das 8 às 12 horas diàriamente, exceto aos domingos. A' tarde, das 14 às 18.30 horas, quartas-feiras. Para todos os nadadores e associados em geral, independente de idade, mediante prévia inscrição na Secretaria. Técnico prof. Gilberto Rabbe. (No salão velho)

Ballet — A' tarde, das 14 às 18.30 horas, diàriamente menos quartas-feiras, sábados e domingos. Inscrição na Secretaria. Instrutora, professora Trude Rasche.

Esgrima — Domingo pela manhã das 8 às 12 horas. Segundas-feiras das 20 às 23 horas. Técnico, prof. Maj. Franco Paechini. (Vide salão velho).

Volibol — Das 20 às 23 horas, terças e quintas-feiras. Sábados das 15 às 18 horas. Técnico, prof. Isaac Ziegelmann. (Vide cancha externa).

Voli Infantil — Das 18.30 às 20 horas segundas, terças e quintas-feiras. Técnico, prof. Isaac Ziegelmann.

Basquete — Das 20 às 23 horas, quartas e sextas-feiras. Diretor sr. João Carlos Bencke. (Vide cancha externa).

Basquetebol Infantil — Das 18.30 às 20 horas, quartas e sextas-feiras. Diretor sr. João Carlos Bencke.

Ginástica de Aparelhos — Quinzenalmente as ginastas gaúchas (tricampeões brasileiras) farão exibições no "Palácio dos Esportes" a fim de divulgar êste salutar esporte entre os associados unionistas. Aguardem notícias.

CANCHA EXTERNA

Basquete — Das 20 às 23 horas, segundas e sextas-feiras. Sábados das 15 às 18 horas. Diretor sr. João Carlos Bencke.

Volibol — Das 20 às 23 horas, quartas e quintas-feiras. Técnico, prof. Isaac Ziegelmann.

Voli do Grupo "1.o de Abril"

(Continua na Página 18)

EXCEDENTES DE ARROZ NO ESTADO PARA EXPORTAÇÃO

DIARIO DE NOTICIAS

ANO XXXIV — PÔRTO ALEGRE, QUARTA-FEIRA, 26 DE MARÇO DE 1958 — PÁG. 16

NOVA GARE DA V. F. CUSTARIA 300 MILHÕES!

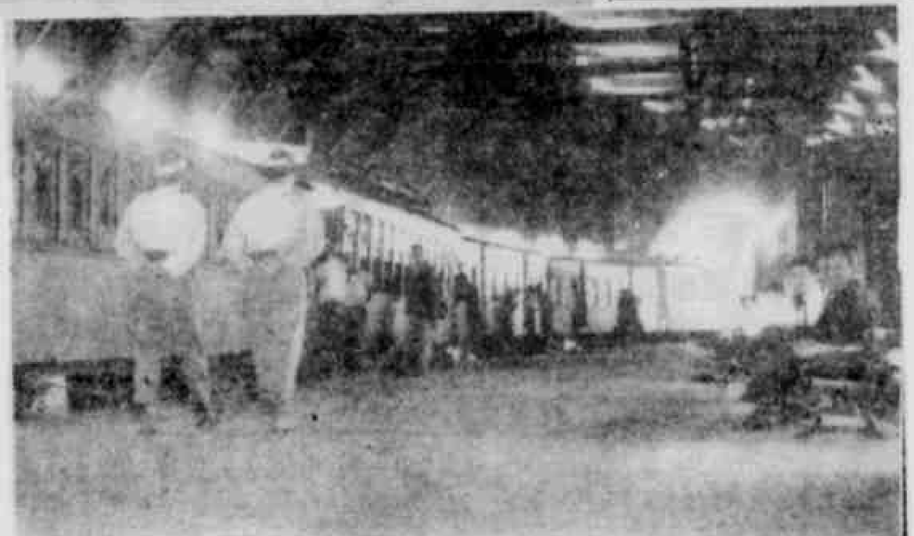

Um dos grandes problemas da Viação Férrea, em Pôrto Alegre, é o da estação de passageiros, sita à rua Voluntários da Pátria.

O velho casarão de há muito que não mais condiz com o progresso de nossa Capital, sendo uma necessidade absoluta a sua demolição e a construção de uma nova gare, que proporcione mais espaço e mais confôrto para os passageiros, e que disponha, outrossim, de um amplo pátio de manobras, para as composições em operação, nos horários de embarque ou desembarque.

O que atualmente existe é um autêntico pardieiro, que choca o forasteiro.

Ocorre, porém, que a construção de uma nova estação de passageiros para a VFRGS, em Pôrto Alegre, não custaria, atualmente, menos de trezentos milhões de cruzeiros, segundo informou ao DIARIO DE NOTICIAS o cel. Antonio Negreiros de Andrade Pinto, administrador federal da rêde gaúcha. S. s. acrescentou que a Viação Férrea não se encontra em condições de dispender tão elevada soma, na referida obra, pois que essa verba, no presente, melhor aplicada estará, na recuperação da via permanente da nossa Estrada de Ferro, cujo estado precário, em vários trechos, tem determinado acidentes de vulto, com graves prejuizos à emprêsa.

Vê o cel. Negreiros a possibilidade da construção de uma moderna estação, sòmente através de empréstimo feito junto ao Banco do Brasil ou da Caixa Econômica Federal, e pagável mensalmente, em parcelas de quatrocentos ou quinhentos mil cruzeiros, que é o que a Viação Férrea dispende, atualmente, com os aluguéis de seus diferentes departamentos, em P. Alegre. A nova estação concentraria, também, todos êsses departamentos.

Nas fotos, a velha estação ferroviária da capital gaúcha.

IRGA TRATARÁ DO ENVIO PARA O EXTERIOR

Viajará hoje para o Rio, para tratar do assunto, o presidente da autarquia — Empréstimo de 700 milhões para financiar a lavoura

— Em especial, vou tratar no Rio de dois assuntos: exportação dos excedentes e financiamento para a próxima safra".

Essa foi a declaração inicial do dr. Paulo Simões Lopes, presidente do Instituto do Arroz, ao receber em seu gabinete, na tarde de ontem, os representantes da imprensa. Depois de esclarecer que seguirá hoje para a Capital da República, o presidente do IRGA prosseguiu:

— Levo a segurança de que o empréstimo para o financiamento do Banco do Brasil para a nova safra será prontamente resolvido. Essa transação será na mesma montante e condições do ano passado, já que os preços mínimos permaneceram os mesmos".

(Continua na 10.a página

Ato solene para abertura de concursos de projetos do Palácio Legislativo

Dia 12 de abril, na Assembléia, a solenidade, para a qual serão convidadas as autoridades estaduais, municipais e federais — No fim do ano a concorrência para construção

Em ato solene, dia 12 de abril, o presidente da Assembléia, deputado Alberto Hofmann, vai assinar o edital autorizando a abertura de concurso de projetos para o projeto do futuro Palácio Legislativo, a ser erguido no local onde hoje é o auditório Araujo Viana, ocupando ainda parte da residência do sr. Adroaldo Mesquita da Costa.

Para a solenidade serão convidados o governador do Estado, presidente do Tribunal de Justiça, presidente do Tribunal Eleitoral, comandante da Região Militar, Arcebispo de Pôrto Alegre, prefeito da capital, presidente da Câmara de Vereadores e outras autoridades estaduais, federais e municipais.

O edital estipulará prazo para o concurso de projetos até novembro do ano em curso, podendo concorrer arquitetos gaúchos e brasileiros. Após o julgamento do concurso, naquela data, será aberta concorrência para a construção do Palácio Legislativo, cujo prazo para obras está previsto em 4 anos.

LÉO ALOISIO ESTÁ RECEBENDO PÁSCOAS !...

O menino Léo Aloisio, brinca sorridente com seu coelhinho de brinquedo que o Departamento de Promoções dos Diários Associados, em nome das crianças de nossa cidade, o presenteou, com os votos de pronto restabelecimento.

Na semana passada, um doloroso caso abalou Pôrto Alegre: um garotinho de 7 anos de idade, Léo Aloisio, atacado de um tumor de natureza desconhecida, necessitava ser operado imediatamente. Seu pai, agricultor de Santo Cristo, sem recursos, resolveu apelar para os "Diários Associados". E, resolveram aquêles que tinham podêres sôbre o dinheiro, que havia sido destinado ao menino Antônio Luiz que havia ido aos Estados Unidos, para tratamento, aplicar os fundos restantes na operação do menor Leo Aloisio. A operação foi feita pelo Dr. Rubem Menezes. Tudo transcorreu normal, o garoto reagiu muito bem à intervenção. Mas, somente dai há alguns dias seria conhecida a natureza do tumor que acometeu o menor Leo. Um exame anatomo-patologico, deveria ser feito, pois o tumor era de origem óssea, e clinicamente não poderia ser dito nada, sem o referido exame. Enquanto o exame não fica concluido, e possivelmente o será hoje pela manhã, o garoto Leo, internado no Hospital São Francisco, vai se restabelecendo. Já sentindo disposição para passear e brincar. Na tarde de segunda-feira, ganhou do Departamento de Promoções dos Diários Associados, em nome das crianças de Pôrto Alegre, um bonito coelhinho de brinquedo, com os votos de pronto restabelecimento. E o restabelecimento vem vindo. Enquanto espera o resultado do exame que indicará qual o seu mal, o garotinho Léo aguarda confiante que não seja nada e possa muito breve voltar ao convívio de seus familiares e amiguinhos em Santo Cristo.

Leo Aloisio, passeia num recanto fronteiro ao Hospital São Francisco, em companhia de seu pai sr. Adolfo Kieling e de Marcos Fichebin nosso companheiro do Departamento de Promoções dos Diários Associados

Comissão Coordenadora do Embarque do Trigo

TERÁ ESCOAMENTO EM ABRIL O ESTOQUE ARMAZENADO NO PÔRTO DE RIO GRANDE

Sòmente a Costeira contribuirá com doze unidades das mais modernas, capazes de transportar 54.000 Ton. — Deficiência de aparelhagem portuária o grande entrave ao escoamento da safra

Reportagem de Ruy H. BACELLAR

A acumulação do estoque da atual safra de trigo nos armazens do pôrto de Rio Grande, onde já se encontram depositadas 26.000 toneladas que se acumulam e mais 13 mil que estão a caminho, transportadas pela Viação Férrea, representa real ameaça de congestionamento do nosso único pôrto marítimo, com tôdas as inconveniências daí decorrentes.

Normalmente, nesta época do ano, os navios acorrem ao pôrto da «Noiva do Mar» e dêle partem abarrotados de trigo, que aos poucos vai sendo transportado para os portos do Norte.

Neste ano, entretanto, configura-se uma grave situação, com a ausência de embarcações que estejam em condições de realizarem o vultoso transporte do nosso cereal.

Enquanto isso, os vagões da V. F. R. G. S., obedecendo um rigoroso programa traçado pelo seu atual diretor, o Cel. Antonio Negreiros não cessam de carregar trigo para Rio Grande, criando verdadeira situação de pânico entre as autoridades portuárias, que não dispõem de aparelhagem nem de facilidades suficientes para manipularem a verdadeira avalanche de carga que, nos dias que correm, já lotou completamente o espaço disponível naquele embarcadouro.

A falta de navios para transportarem tão volumosa carga, criou negras perspectivas para o escoamento, agravando sobremodo a situação e enchendo de preocupação os elementos envolvidos no negócio do trigo.

Ademais, sabendo-se que navios nacionais estavam se dirigindo para Buenos Aires, a fim de transportagem trigo para o Brasil, profunda estranheza começava a tomar corpo, imaginando-se o que estariam fazendo as diversas Comissões existentes para organiza-

(Continua na página 11)

540 Milhões para o Fundo Aeronáutico

RIO, 25 (Meridional) — A Comissão de Finanças aprovou, hoje, o parecer do deputado Barros Carvalho favorável ao projeto que autoriza a abertura do crédito de 540 milhões de cruzeiros para o Fundo Aeronáutico. Também foi objeto de apreciação o projeto que fixa os efetivos dos oficiais dos corpos e quadros da Marinha de Guerra.

Dr. Adail Morais, quando falava

"IMENSAS ÁREAS VAZIAS À ESPERA DE CAPITAIS E DE HOMENS"

Recebido na Câmara de Comércio Brasil- Estados Unidos o Secretário do Tesouro do Estado, dr. Adail Morais — Ampla ex posição sôbre o intercâmbio brasileiro-norte-americano

Como fôra anunciado, realizou-se segunda-feira, no Restaurante Renner, mais um almôço mensal da Câmara de Comércio Brasil-Estados Unidos, secção do Rio Grande do Sul. Para êsse almôço, foi convidado especial o dr. Adail Morais, secretário do Govêrno e que, tendo permanecido várias semanas, em fins de 957, nos Estados Unidos, em missão do governador Ildo Meneghetti, foi solicitado a fazer uma exposição de suas observações na grande República amiga.

A reunião da Câmara, que teve uma das suas maiores concorrên-

(Continua na 11.ª página)

CANDIDATURA DO PTB-PRP SERÁ JULGADA PELO TRE SEXTA-FEIRA

Sessão extraordinária daquele órgão de Justiça especializada, às 13;30 horas — O Procurador da República emitiu parecer (prévio) favorável ao pedido de registro

[illegible] PTB - PRP [illegible] Tribunal Eleitoral [illegible] ... julgar o feito número 118, formulado pelo dr. João Campos Dilva, a quem foram distribuidos os autos. A sessão será extraordinária e terá na presidência o desembargador Paulo Dias, titular do cargo, e no plenário os seguintes juizes.

(Continua na 2.ª página)

MERCADO DE CAMBIO LIVRE

RIO, 25 (Meridional) — O mercado de câmbio livre esteve hoje paralizado, com os Bancos particulares vendendo o dolar a Cr$ 109,500 e a libra, a Cr$ 305,00. Compravam a Cr$ 108,00 e Cr$ 298,00, respectivamente.

Em abril, o primeiro Congresso Brasileiro de Tribunais de Contas

RIO, 25 (Meridional) — Será realizado de 20 a 27 de abril, em São Paulo, o 1.o Congresso Brasileiro dos Tribunais de Contas. Tal conclave vem despertando grande interesse em todo o país.

A CRISE CAMAQUENSE

CONCEDIDO O MANDADO DE SEGURANÇA IMPETRADO PELO VICE-PREFEITO

Decidiu a justiça: o prefeito de Camaquã, em suas ausencias temporarias, terá de ser substituido, em primeiro lugar, pelo vice-prefeito — Novas declarações do ex-deputado Nunes de Campos ao DIARIO DE NOTICIAS

TAPES, 25 (Do correspondente) — O Juiz de Direito, dr. Edson Alves de Souza, acaba de conceder, "inlimine", o mandado de segurança impetrado pelo vice-prefeito de Camaquã, sr. Ederaldo de Souza Gomes, contra a portaria do prefeito cel. Silvio Luiz Pereira da Silva, designando o sr. Pedro Ferreira Filho, diretor geral da Prefeitura para responder pelo expediente "prefeitural" (SIC), na sua ausência do municipio. A decisão do dr. Alves de Souza, como juiz substituto da comarca de Camaquã, foi a seguinte:

"Autue-se e registre-se. Visto e examinado o pedido. Dada a condição do impetrante, de vice-prefeito e primeiro substituto legal do prefeito (Const. Est., art. 155 § único, e Lei Orgânica do Munic. de Camaquã, art. 41 § 1.o), é evidente em principio, seu direito a assumir as

(Continua na página 11)

O sr. Primo Teston, prefeito municipal de Iraí, quando em palestra com nosso companheiro, Glenio Peres, chefe do Departamento de Promoções dos Diários Associados, abordava importantes aspectos do problema turístico em seu município e no Rio Grande do Sul.

— IRAÍ INTEGRA-SE NA CAMPANHA PELO TURISMO NO RIO GRANDE"

Ainda êste mês serão iniciadas obras importantes no setor de água e esgotos na maior estação hidromineral do Estado — Benefícios para Iraí com a liberação das verbas da Faixa de Fronteira — Turismo: hoje trinta por cento da receita municipal e em breve futuro poderá tornar-se a principal fonte de arrecadação — Novo bairro residencial — Aparelhamento hoteleiro de Iraí para atender ao sempre crescente afluxo das correntes turísticas internas e externas — Palavras do chefe do Executivo Municipal de Iraí, sr. Primo Teston, atualmente em Pôrto Alegre

— A liberação das verbas da Faixa de Fronteira, assunto que foi motivo do recente congresso de prefeitos nesta capital, organizado pelo Escritório dos Municípios, interessa fundamentalmente a Iraí, pois proporcionará recursos a serem aplicados em setores de importância, tais como o ensino, saneamento e construção de edifícios públicos — declarou-nos ontem o sr. Primo Teston, prefeito municipal de Iraí, em entrevista que concedeu ao "DIARIO DE NOTICIAS".

TURISMO

— Quando tanto se fala em turismo e agora que os poderes públicos rio-grandenses com maior empenho voltam-se para o problema — disse-nos o sr. Primo Teston — Iraí, que tem como uma das principais fontes de receita a exploração de suas importantes reservas hidro-minerais, apresta-se para, em breve futuro, oferecer às correntes turísticas internas e externas que para lá se deslocam um aprimorado aparelhamento hoteleiro, a par das condições de higiene e confôrto indispensáveis.

— Notícia sobremodo auspiciosa — prossegue o chefe do executivo

(Continua na página 11)

MONUMENTAL CONCURSO "DIÁRIO DE NOTÍCIAS"

Um Geral, "O Rei do Fogões", principal prêmio do 1.º Grande Sorteio Trimestral

Amanhã, proceder-se-á a apuração do Penúltimo Sorteio Semanal do trimestre — Hoje, às 16,00, expira o prazo para a permuta da série de cupões por uma cautela numerada — Um maravilhoso RÁDIO "TELE-UNIÃO", 1.º prêmio do 11.º Sorteio Semanal — Excepcional sucesso está alcançando o notável certame, que distribui prêmios em profusão para tôda a família

E' verdadeiramente impressionante o sucesso que registra o Monumental Concurso DIARIO DE NOTICIAS. Empolga e centraliza a atenção pública. Comentam-no elogiosamente nos lares, nas oficinas, nos escritórios, nas ruas e em tôda parte. Não há quem fique imune ao entusiasmo contagiante que está despertando com a aproximação do dia da apuração do 1.o Grande Sorteio Trimestral, marcado para principios de abril p. vindouro. Será um acontecimento de marcante sensacionalismo. E motivo de grande satisfação e alegria para tôda a família gaúcha.

O 1.o Grande Sorteio Trimestral distribuirá prêmios valiosíssimos. Vejam só: O felizardo possuidor da cautela contemplada com o 1.o prêmio receberá, completamente de graça, um GERAL, "o rei dos fogões", modelo 4-58, estilo gabinete, com 4 queimadores e dimensões idênticas às do famoso 4-85. E' um modêlo elástico, que se adapta a qualquer cozinha, pois, pode crescer com a fácil a posição de ABAS LATERAIS, medindo 180 x 555 mm. GERAL é um fogão especialmente fabricado para uso do gás liquefeito de petróleo (engarrafado). E' um REI para os lares gaúchos.

E tem mais ainda. Mais quatro prêmios de muito valor e utilidade. O segundo colocado terá em sua casa uma Máquina de Costura, de

(Continua na Página 10)