NA 3a pagina, publicamos o quadro completo dos deputados eleitos á Assembléa Fluminense Constituinte, que se vae reunir logo que terminem os tramites da apuração eleitoral

16 PAGINAS 100 REIS

Diario Carioca

Fundador: J. E. DE MACEDO SOARES

16 PAGINAS 100 REIS

Praça Tiradentes n.° 77 | Rio de Janeiro, Sabbado, 1 de Junho de 1935 | Anno VIII — Numero 2.104

Bibliotheca Nacional
Av. Rio Branco, 219

A Pacificação do Chaco Depende da Resposta do Paraguay

Receita Popular

O Superior Tibunal Eleitoral, examinando o pleito fluminense realizado em 14 de outubro de 1934 e rectificado em 27 de janeiro deste anno, depois de corrigir lacunas, incongruencias e erros do Tribunal Regional, ordenou a revalidação de tres urnas da eleição primitiva e mandou a novo escrutinio quatro secções nos municipios de Campos, Vassouras, Itaborahy e S. Gonçalo.

Devido a equivalencia das votações obtidas pelos dois partidos mais fortes no Estado do Rio, todo o interesse de um pleito a que concorreram cerca de 130 mil eleitores reduziu-se afinal aos mil votos que se iam exprimir nas quatro urnas a renovar.

No dia seguinte ás eleições de 26 de maio, nesta columna, manifestamos o nosso jubilo pela ordem e regularidade que predominaram nas quatro secções; viamos nessa manifestação de cultura politica o indice da civilização da antiga provincia, a prova da tolerancia, da cordura e da honestidade natural dos fluminenses.

Estava-nos, porém, reservada uma pequena surpresa. De ante-mão sabia-se que o pleito de 26 de maio decidiria, fatalmente, a victoria da alliança dos partidos civilistas, pois nos collegios em que se realizaria era notoria a maioria de Radicaes e Socialistas. Tinham, pois, esses partidos o maior empenho na regularidade e lisura do processo eleitoral; aos seus adversarios caberia fiscalizar rigorosamente os trabalhos, espreitando a minima irregularidade, para, usando o seu direito, denunciar as falhas por ventura verificadas, ante o poder competente.

Mas os companheiros do bravo sr. general Barcellos e do honrado sr. Manoel Duarte não se limitaram áquelle esforço honesto de vigilancia. Sem escrupulo e sem imaginação, aranjaram duas tentativas de fraude verdadeiramente lamentaveis pela grosseiria, inepcia e inocuidade. Na urna de Campos forçando uma fresta descuidada introduziram duas sobrecartas com as rubricas escandalosamente falsificadas, numeradas fóra das séries e enormemente besuntadas de cólla para que adherissem ao fundo da caixa não se denunciando por movimentos ruidosos quando na mesa receptora e de accordo com a lei, se verificasse a virgindade da urna. Ora, não ha nada mais facil do que se constatar pericialmente a manobra fraudulenta; as duas sobrecartas intrusas lá estão comicamente assignaladas, surpreendidas como dois ladrões nocturnos em casa alheia, com lanterna furta-fogo e pé de cabra. Pois havia de suppor o grande patriota e heroico general sr. Christovam Barcellos que por esse tortuoso caminho se chegaria ao governo do Estado do Rio?

O "casinho" de Vassouras é mais mofino ainda. Um sujeito compareceu á visita medica do hospital em Nictheroy, na manhã do dia do pleito. Depois, correu de automovel á séde eleitoral e deu o seu voto. Pretendera agora o sr. general Barcellos que o seu eleitor reconhecido bom como um pêro as dez da manhã em Nictheroy, não pudesse votar as quatro da tarde em Vassouras... Ingenuidade!

Aliás, a mesma ingenuidade muito estonteada com que o provecto cabo de guerra, mas inexperto cabo eleitoral — desde antes do pleito de outubro prophetizava estrondosa victoria. E depois, não obstante tantas desillusões multiplicou-se em affirmações, compromissos, protestos e promessas. Contando com o ovo no recesso da perúa, o bravo militar distribuiu omelletes a torto e a direito. Organizou governo, fez hypotheticas nomeações, por causa das quaes seus amigos engalfinharam-se não poucas vezes. E chegou, afinal, á tão arraigada convicção, condensou por tal fórma os devaneios de sua imaginação, que mandou fazer o fraque presidencial, confessando ao alfaiate o sacrificio que os amigos lhe impunham, subindo com a solenne indumentaria as escadas do Ingá.

Pobre general e não sabemos tambem se pobre alfaiate. Se perde o heróe a opportunidade de se bambolear no alto da governança fluminense, não perderá o tesoura a occasião de ver sua obra de corte e agulha exibindo-se nos páramos angustos do Poder? E não se arriscará tambem depois do fracasso do general, á pendurar a conta, como succedeu ao collega paráense que suou afanosamente no malogrado fardão do sr. major Barata?

Emfim, são os desenganos da politica. Não ha neste mundo ninguem peor collocado do que nós para, na sua desdita, dar um bom conselho ao sr. Christovam Barcellos. Dizem os francezes: "le journalisme méne a tout" e leva-nos mesmo á relembrar ao illustre general a receita popular aos que, nos seus casos, não querem, pelo menos, perder a linha da elegancia: "fazer boa cara á má fortuna".

J. E. de Macedo Soares

Declarações do Chanceller Macedo Soares

Expulsos do Exercito os Sargentos e Soldados Que Tomaram Parte na Ultima Reunião da Alliança Nacional Libertadora

AS ENERGICAS PROVIDENCIAS TOMADAS PELO MINISTRO DA GUERRA

VÃO SER PUNIDOS TAMBEM O MAJOR CARLOS DA COSTA LEITE E O CAP. TRIFINO CORREA

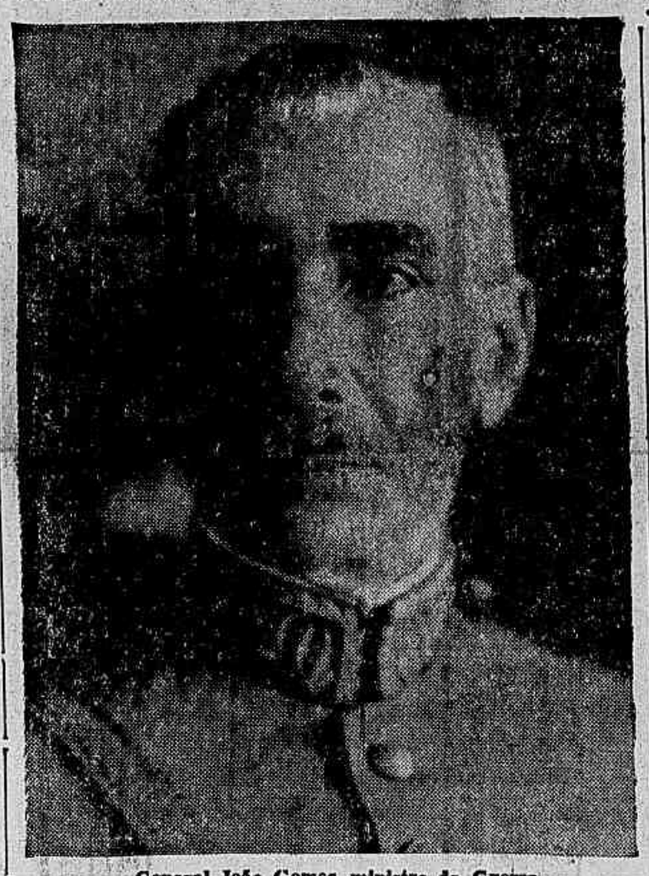

General João Gomes ministro da Guerra

O ministro da Guerra, general João Gomes, em data de hontem, endereçou um "aviso reservado" ao chefe do Departamento do Pessoal do Exercito, mandando expulsar das fileiras das unidades, estabelecimentos e repartições militares em que servem, todos os sargentos, graduados e praças simples que tomaram parte na ultima reunião levada a effeito em sua séde, na estação de Madureira, pela Alliança Nacioonal Libertadora.

Por um esforço de reportagem conseguimos apurar os nomes de algumas das praças attingidas pela rigorosa medida disciplinar mandada applicar pelo titular da pasta da Guerra. São os seguintes: segundo sargento Hygino Ferreira, cabos José Gomes de Araujo e Joffre Alonso da Costa; soldados Leonidas Cunha Roberto e Renato Vieira Monteiro. Essas praças foram presas por uma escolta do 1° grupo de artilharia de dorso, por intermedio do 24° districto policial, na noite da alludida reunião, não tendo ainda sido postas em liberdade.

VÃO SER PUNIDOS TAMBEM O MAJOR COSTA LEITE E O CAPITÃO TRIFFINO CORRÊA

Tomaram tambem parte destacada, na reunião da Alliança Libertadora, o major Carlos da Costa Leite e o capitão André Triffino Corrêa. Esses officiaes, a exemplo do que aconteceu com as praças, vão ser punidos disciplinarmente, tendo para isso o general Gaspar Dutra, tomado as devidas providencias.

Essas medidas foram decretadas pelo commandante da 1ª Região Militar por estarem subordinados ao seu commando aquelles officiaes.

A Situação Politica

A attitude decisiva do sr. Raul Fernandes compromette o exito do projectado bloco das pequenas bancadas — A questão dos regionalismos estaduaes — Commentarios em torno á hegemonia tradicional da dupla S. Paulo-Minas — A posição do governo federal em face dos pequenos Estados — A insinceridade do "apoliticismo" do movimento — Será promulgada amanhã a nova Constituição do Amazonas

A criação do bloco das pequenas bancadas é o assumpto do momento. Na reunião de anteontem, o leader da maioria expoz o ponto de vista governamental sobre a materia, compromettendo assim a articulação do projectado bloco. Por isso mesmo, a impressão dominante, hontem, na Camara, era desfavoravel e pessimista em relação ao triumpho do movimento, em virtude da posição assumida pelo sr. Raul Fernandes. Não precisamos resaltar aqui o acerto da attitude energica e decisiva do leader da maioria.

Inicialmente, o movimento é desaconselhavel por varios motivos, inclusive pela exacerbação dos regionalismos estaduaes, phenomeno perturbador por excellencia do equilibrio da unidade nacional. Outróra, insurgiam-se quasi todos contra a hegemonia permanente dos grandes Estados, exercida através da tradicional dupla Minas-

(Continúa na 15ª pagina).

Sr. Raul Fernandes

Chanceller J. C. de Macedo Soares

O GOVERNO DO PARAGUAY QUER O ARMISTICIO — AS CONDIÇÕES ACEITAS PELA BOLIVIA

BUENOS AIRES, 31 — (U. P.) — Minutos antes de uma hora da madrugada regressou á sua residencia o ministro das Relações Exteriores do Brasil, sr. José Carlos de Macedo Soares. Interpellado por um representante da "United Press" acerca da situação dos trabalhos de pacificação no Chaco, o chanceller brasileiro disse que não se produzirão novidades immediatamente, aguardando-se por emquanto a resposta do Paraguay, que deverá chegar amanhã.

SUGGERINDO AS FORMULAS MAIS CONCRETAS

ASSUMPÇÃO, 31 (United Press) — O ministerio dos estrangeiros continua a manter a mais rigorosa reserva a respeito da questão do Chaco, continuando em estreito contacto com o chanceller Luis Riart, actualmente em Buenos Aires.

A United Press soube, embora em fonte não official, que o governo do Paraguay não aceitou a tregua de 30 dias, nos termos em que foi proposta pelos Mediadores, suggerindo uma formula de armisticio que permitta a completa cessação das hostilidades.

AINDA SE COMBATE NO CHACO!

ASSUMPÇÃO, 31 (U. Press). — O ministerio da Defesa Nacional deu a publico o seguinte communicado: "Recebeu-se do commandante em chefe do exercito do Chaco a seguinte communicação: A sexta divisão inimiga atacou furiosamente durante 20 horas as nossas posições avançadas do sector de Ingrivi. As nossas armas automaticas ceifaram as successivas e densas formações de ataque do inimigo, inutilizando todos os seus esforços. Centenas de mortos bolivianos ficaram em frente de nossas posições. Recolhemos grande quantidade de armas e apetrechos. Os prisioneiros declaram que o general Gonzalez Flor ordenou a tomada de Ingrivi a todo o custo, para distrair a attenção dos paraguayos para essa região.

Na frente oeste de Yeay rechassamos um ataque que dei-

(Continúa na 15ª pagina).

A Nacionalização das Companhias de Seguro

O SR. WALDEMAR FALCÃO, LENDO O SEU PARECER SOBRE O IMPORTANTE PROJECTO, PEDIU A AUDIENCIA DA C. DE JUSTIÇA PARA QUE ESSE ORGÃO TECHNICO OPINE SOBRE A MATERIA

O sr. Gratuliano de Britto quer saber como emittir parecer sobre projectos vetados parcialmente

Presentes os srs. João Simplicio, presidente; Daniel de Carvalho, Waldemar Falcão, Clemente Mariani, Gratuliano de Brito, Cardoso de Mello Netto, França Filho, Arnaldo Bastos, Amaral Peixoto, Carlos Luz, reuniu-se, hontem, a Commissão de Finanças e Orçamento.

A NACIONALIZAÇÃO DAS COMPANHIAS DE SEGUROS

O presidente declarou, então, aberto o debate do parecer do sr. Waldemar Falcão sobre o projecto estabelecendo condições geraes e a nacionalização para as companhias de seguros. O relator, sr. Waldemar Falcão, disse que o seu parecer se manifestava sobre o projecto em globo, e pedia o parecer da Commissão de Justiça, sobre a nacionalização das companhias de seguros. O sr. Arnaldo Bastos levantou uma preliminar, para que se ouvisse antes a Commissão de Justiça. O sr. Cardoso de Mello Netto accentuou que a preliminar não se justificava, uma vez que o relator opinara sobre o projecto em globo, e pedira a audiencia da Commissão de Justiça só para a nacionalização. O sr. Arnaldo Bastos concordou, e, após a leitura do parecer do sr. Waldemar Falcão, declarou aceital-o, e foi o mesmo assignado.

Sr. Waldemar Falcão

CONTRA O ENSINO TECHNICO PROFISSIONAL

O sr. Waldemar Falcão ainda leu, e foram assignados, os seguintes pareceres: com substitutivo ao projecto concedendo o credito de 80:000$000 a installação da cadeira de chimica na Faculdade de Medicina da Bahia; contrario ao projecto dando normas para o ensino de cultura physica nos estabelecimentos de ensino primario, secundario e normal do paiz; e é tambem contrario ao projecto criando o ensino technico-profissional. Por fim foi deferido o requerimento do sr. Waldemar Falcão para ser ouvida a Commissão de Justiça sobre o projecto criando um Instituto de Biotypologia no Ministerio da Educação.

COMO EMITTIR PARECER SOBRE PROJECTOS VETADOS PARCIALMENTE?

O sr. Gratuliano de Brito levantou uma questão de ordem. Observou que, pela praxe adopta, e pelo Regimento Interno, o projecto vetado entrava em votação, em plenario, em globo. Mas chamava a attenção de todos para os casos de vetos parciaes, em que o veto attingia diversas disposições de um projecto. Parecia-lhe que a votação em globo, de um projecto vetado parcialmente, nesse sentido, criava uma situação difficil, até por que podiam disposições vetadas ser mantidas, emquanto outras podiam ser rejeitadas, de accordo com o veto. Desejava

(Continúa na 15ª pagina).

A Conferencia Commercial Pan-Americana

TAMBEM VAE INTERVIR NA PACIFICAÇÃO DO CHACO

BUENOS AIRES, 31 (U. P.) — Foi convocada para amanhã, ás 11 horas da manhã, uma reunião plenaria da Conferencia Commercial Pan-Americana, afim de tratar do projecto de declaração, apresentado pela delegação de Costa Rica, com respeito á pacificação do Chaco. A sessão será presidida pelo chanceller argentino, dr. Saavedra Lamas.

Na reunião de hoje da commissão de projectos, foi dado parecer favoravel, por unanimidade, ao projecto da delegação costariquense.

Tres Dias em Pleno Pampa Com o Sr. Getulio Vargas

A excursão ao interior serviu para demonstrar que os amigos do Brasil não se acham apenas em Buenos Aires, mas espalham-se por toda a argentina, são todos os argentinos

ATRAVE'S O TELEGRAPHO, DURANTE O LONGO TRAJECTO DO TREM PRESIDENCIAL, OS SRS. GETULIO VARGAS E JUSTO ESTIVERAM EM CONTACTO COM OS SEUS CHANCELLERES, QUE PERMANECERAM EM BUENOS AIRES DISCUTINDO A PAZ NO CHACO

José Jobim
(Enviado especial do DIARIO CARIOCA)

A multidão, em Tandil, na Argentina, cercando o carro em que o presidente Getulio Vargas e o presidente Agustin Justo se dirigem para a Intendencia Municipal

TANDIL, 29 DE MAIO

Ha tres dias que vivemos num trem. Um trem immenso e confortavel, em que viajam dois presidentes, dois generaes, não sei quantos secretarios, uma infinidade de policiaes e cinco jornalistas brasileiros.

O trem é a nossa residencia. Esta chronica eu a escrevo emquanto rodamos em direcção a Buenos Aires. E á noite. A machina "Presidente Vargas" puxa bem e a linha está desimpedida. E se houvesse qualquer difficuldade de trafego sabemos que Don Enrique F. Beccar a resolveria.

Don Enrique é um homem precioso. Foi o organizador da viagem de Campos Salles. Foi o professor do engenheiro Agustin P. Justo, que hoje é o presidente da Republica. Ha quarenta e cinco annos que trabalha como technico da Directoria Geral de Estradas de Ferro da Argentina. Conhece a rêde ferroviaria daqui como ninguem. Não ha manobras militares de que elle não participe. E' um collaborador acatadissimo do Estado Maior do Exercito.

* * *

Don Enrique é o ditador do nosso trem. Tudo resolve. O nosso primeiro contacto, na gare da Constitución, em Buenos Aires, não foi muito promissor. Vale a pena contar o incidente.

O presidente Getulio Vargas convidara cinco jornalistas brasileiros a participar da excursão ao pampa. A's 3 da manhã, minutos antes da hora marcada para a partida do trem presidencial, nos apresentámos, os cinco, na gare. Don Enrique entregou-nos dois cartões com o numero da cabine. Reclamámos os cartões para os outros tres collegas. Respondeu-nos com uma phrase tão breve que devia ter-nos feito ver logo que tratavamos com um technico do Ministerio da Guerra:

— Dos, no más!

Insistimos e repetiu:

— Dos, no más!

Felizmente, acompanhando o sr. Getulio Vargas veiu o sr. Orlando Leite Ribeiro, da nossa Embaixada. O antigo official da Columna Prestes é mesmo um homem que attendeu á sua vocação, trocando a farda de militar pelo fardão de diplomata. Num instante resolveu tudo.

Acabámos, Don Enrique e nós, excellentes camaradas. Posámos até para uma photographia.

* * *

Esquecido o incidente da gare da Constitución, o resto da viagem vae proseguindo tranquillamente. O nosso dia é simples. Amanhecemos numa estaçãosinha e, depois do banho de chuveiro tomado no vagão e do café engulido ás carreiras, mettemo-nos nos automoveis. Visitámos estancias. Assistimos a rodeios de doze mil cabeças de gado de raça. Desfilámos entre quarenta mil ovelhas. Admirámos centenas de cavallos puros sangues. Cumprimentámos os estancieiros que nos offerecem invariavelmente champagne legitimo. Comemos no trem. Passeámos pelas plataformas das estações em que parámos. Toda a população accorre. Os garotos dão vivas. As moças sorriem. Os presidentes são acclamados. E quando o trem ubica numa estaçãosinha deserta para dormirmos, o nosso somno é tranquillo. Um pequeno exercito de policiaes nos guarda.

* * *

Neste trem talvez se esteja decidindo a paz do Chaco. Os presidentes das duas maiores potencias sul-americanas permanecem em constante contacto com os seus chancelleres, que ficaram em Buenos Aires, conferenciando com os ministros do Exterior do Paraguay e da Bolivia, ali chamados com urgencia. Os telegrammas partem e chegam a todo o momento. O caso do Chaco? Sim, mas tambem o caso de Corrientes ou o caso do Ceará. Grandezas e miserias da vida de um chefe de Estado...

Acabam de telegraphar-nos de Buenos Aires que ali se acredita que o sr. Getulio Vargas adiará a sua partida para Montevidéo de um ou dois dias. Ouvi hoje o presidente sobre isso. Respondeu-me:

— Devo embarcar amanhã. Penso que nada poderá prender-me por mais tempo.

Isso tanto pode ser tomado como um indicio de que as negociações proseguem optimamente como de um indicio de que a lentidão das mesmas é maior do que se esperava.

* * *

O ministro do Exterior da Bolivia, sr. Saavedra, fez em Buenos Aires, hontem, declarações muito interessantes. Affirmou que considera o arbitramento como a melhor solução, solução, accentuou, preferida tambem pelo seu collega do Paraguay.

A difficuldade para se fazer o armisticio, segundo obtive de boa fonte, reside, parece, em ficarem os belligerantes de accôrdo quanto ás garantias a serem dadas pelas potencias mediadoras. A simples cessação das hostilidades não é provavel que satisfaça aos mediadores, pois não resolverá o problema. O necessario é remover antes as causas da guerra.

A presença dos srs. Getulio Vargas e José Carlos de Macedo Soares tem contribuido grandemente para a boa marcha das negociações. Sente-se existir uma decisão firme da parte dos mediadores em obter a cessação da carnificina estupida que ha quatro annos arraza dois povos irmãos.

* * *

Amanhã, depois do almoço estaremos em Buenos Aires. Saberemos então novos detalhes sobre a situação em que se acham as negociações. Agora, emquanto o trem corre pelo pampa afóra, só resta uma coisa a fazer: fechar a machina e ir dormir. Estou morto de cansaço. Corcovear dentro de um automovel o dia todo talvez seja repouso para um homem da força do sr. Getulio Vargas. Para o pobre reporter é um trabalho duro.

Vamos dormir, portanto. Mesmo porque, amanhã, ás 5 horas, é preciso estar de pé, pois os presidentes madrugam.

* * *

Seis horas de somno são sufficientes num hotel ou mesmo num trem. Mas num trem parado, como hontem. Entre a hora em que interrompi esta chronica para ir dormir e agora, o trem presidencial devorou mais de tresentos kilometros. Balançou naturalmente bastante.

Se estou cansado, mais cansado ainda estará o sr. Getulio Vargas. Nós, jornalistas, não fazemos outra coisa senão seguil-o. E o presidente, alem de fazer tudo o que fazemos, precisa ter o bom humor sufficiente para não parecer fatigado. Aguentou até hontem. Hoje de manhã, porém, o seu cansaço é visivel, o que o não impediu de sorrir para tudo e para todos e acceder em subir as numerosas escadas do Estabelecimento Martona, que é um verdadeiro mundo.

O Estabelecimento Martona fornece cem mil litros de leite para Buenos Aires. Fabrica manteiga, queijos e doce de leite. Um dos proprietarios abriu uma lata de doce para o sr. Getulio Vargas provar. O presidente comeu uma colherada e o achou delicioso. O general Justo enfiou a sua colher na mesma lata. Os photographos tiraram o instantaneo expressivo: os dois presidentes das Republicas irmãs comendo doce na mesma lata.

* * *

Por toda a parte onde vamos, o carinho pelos brasileiros é o mesmo. Hoje, no pateo do Estabelecimento Martona, um grupo de moças surpreendeu o sr. Getulio Vargas, cortando-lhe o passo com o nosso hymno nacional. Cantaram bem. Ao terminarem, o presidente lhes perguntou, no castelhano purissimo que fala, quem lhes havia ensinado. Responderam que nas escolas argentinas se aprende o hymno brasileiro.

Hontem, em Tandil, o salão do nosso carro foi invadido por um grupo de moças lindas. Queriam conversar sobre o Brasil. Todas loucas por visitarem o Rio de Janeiro.

— Son brasilenos?!

Isso se ouve em cada estação onde descemos para desenferrujar as pernas. E como somos brasileiros, temos direito aos sorrisos de las chicas.

* * *

Tive de deixar a comitiva presidencial em Vicente Casares — uma especie de Nilopolis de Buenos Aires. O avião parte agora. Ha apenas o tempo do trem da carreira em que viajo chegar á gare da Constitución e transferir-me para um taxi, que me levará directamente ao Correio Geral.

Ao comprar o meu bilhete em Vicente Casares, deante do meu castelhano, o chefe da estação sr. Emilio Martim, chamou-me a attenção para a decoração da gare. Todas as arvores tinham pintadas as bandeiras do Brasil e da Argentina. E nos canteiros, como não havia flores por causa do frio, appareciam cravos e rosas, mandados buscar em Buenos Aires, e pregados com alfinetes e flores.

— A nossa homenagem ao dr. Vargas é modesta, como vê, — disse-me o jefe — mas expontanea. Reunimo-nos todos os empregados da estação, fizemos um rateio para as flores e a tinta, e trabalhámos todo o dia e a noite de hontem. Quizemos que o presidente de usted visse que é unanime e attinge a todas as classes sociaes do nosso povo a amizade que temos pelo Brasil".

* * *

Não ha mais tempo para escrever. Já passámos a Parada Gerli. Chegaremos dentro de alguns minutos. Accentuemos, antes de fechar a machina, que a impressão que trouxemos do interior da Argentina foi magnifica. Os amigos do Brasil não estão apenas em Buenos Aires. Espalham-se por todo a Argentina, são todos os argentinos.

JOSE' JOBIM

"ENTRE VIVAS E ACCLAMAÇÕES DOS PRESENTES"

Marinheiros do "São Paulo" salvaram uma senhora de morrer afogada

MONTEVIDE'O, 31 (U. P.) — Hontem, emquanto grande massa popular percorria o porto observando de perto os vasos de guerra brasileiros, uma senhorinha caiu na agua, empurrada involuntariamente. Varios marinheiros do couraçado "São Paulo" atiraram-se ás ondas, salvando-a rapidamente, entre vivas e enthusiasticas acclamações dos presentes, que testemunharam a scena.

Mais uma victima dos automoveis

Na estação de Mesquita, foi hontem atropelado por um automovel, o jornaleiro Luiz Mandonini, branco, de 19 annos de edade, italiano, morador á rua Marechal Carneiro n. 18, que soffreu fractura do braço esquerdo, e escoriações pelo corpo. Soccorrido pela Assistencia Municipal, a victima retirou-se após os curativos.

Colhido por um auto na rua Barão de S. Felix

Quando brincava em frente á sua residencia hontem á noite, foi colhido por um automovel, recebendo em consequencia forte contusão na perna direita, o menor Antonio, de cor branca, filho de Francisco Barros, morador á rua Barão de São Felix, n. 24. Soccorrida pela Assistencia Publica, a victima depois de convenientemente medicada, retirou-se.

Victima de uma Aggressão, recusou-se a fazer declarações

No Posto Central de Assistencia, pouco depois da meia-noite, foi soccorrido o individuo José Alves Moreira, branco, de 28 annos de edade, casado, morador á rua Glenalgk n. B A, que apresentava um ferimento contuso na região occipto-frontal. Interrogado a respeito a vitima adeantou apenas que fôra aggredida a pão na rua da Lapa, recusando-se entretanto a dar quaesquer outros esclarecimentos.

A policia ao que parece não teve conhecimento do facto.

José Alves, após receber os necessarios curativos, retirou-se.

Incendio num navio sovietico

MOSCOU, 21 (A. B.) — A bordo de um navio cisterna sovietico, viajando em aguas do Mar Caspio, se manifestou um violento incendio que destruiu completamente o navio.

Malgrado todos os esforços empregados pelos vapores que se achavam no local do sinistro, somente puderam ser salvos dois membros da tripulação, composta de 29 pessoas, entre as quaes se achavam quatro membros da familia de um dos tripulantes.

O general von Blomberg irá á Prussia Oriental

BERLIM, 31 (A. B.) — O ministro da Guerra e commandante em chefe das forças armadas do Reich, general von Blomberg, partirá amanhã em viagem de serviço, para a Prussia Oriental. O ministro assistirá o torneio militar que se realizará no domingo em Insterburg, e inspeccionará no dia seguintes varias guarnições da Prussia Oriental.

O cataclismo de Baluchistan

MORREU TODO O DESTACAMENTO DE POLICIA DE QUETTA

KARACHI, India, 31 (U. P.) — Noticia-se que todos os componentes do destacamento de policia de Quetta, na região de Baluchistan, vizinha do Afghanistan, assolada por terrivel terremoto, morreram no cataclisma, estando os soldados do exercito britannico empenhados na missão de soccorrer as populações tomadas de panico. A maioria das mortes occorreu na parte da cidade de Quetta, mais densamente habitada, onde os bairros ficaram reduzidos aos destroços das casas que vieram a baixo.

E' mais facil um burro voar DO QUE "A ESQUINA DA SORTE" FALHAR!

A Casa Guimarães

VENDEU e pagou nos ultimos 8 dias:
11.616 com 200 Contos
8.315 com 200 contos
8.709 com 30 Contos

HOJE mais 200 contos
Em 22 de Junho 2.000 contos

R. OUVIDOR, 50 - ESQUINA 1º DE MARÇO
"A ESQUINA DA SORTE"

Missão de Paz e de Fraternidade!

O PRESIDENTE GETULIO VARGAS EM MONTEVIDE'O — O GRANDE BANQUETE E O DISCURSO PROFERIDO POR S. EX.

O SEGUNDO DIA DO PRESIDENTE GETULIO EM MONTEVIDE'O

MONTEVIDE'O, 31 (United Press). — O segundo dia de festejos officiaes por motivo da visita do presidente Getulio Vargas, foi iniciado com um curto passeio pela cidade, após o que os dois presidentes se dirigiram ao Palacio Diaz, cujas installações percorreram.

Foi visitada tambem a Exposição Avicola, que mereceu do presidente do Brasil os maiores encomios.

Em seguida, a despeito da chuva que cahia, os dois altos mandatarios do Brasil e do Uruguay estenderam seu passeio até ás Avenidas Costeira, Pocitos e Brasil, estacionando nesta ultima junto ao monumento erigido ao Barão do Rio Branco, sempre entre as manifestações enthusiasticas do povo, collocado junto ao mesmo.

Os dois presidentes foram ali esperados pelos ministros da Hespanha, sr. Malagarriga, do Peru', sr. Fernan Cisneros, pelo general Mendivil, pelo arcebispo de Montevidéo, d. Aragone, pelo presidente da Commissão uruguayo-brasileira pró-solidariedade da America, sr. Juan Morelli, por altas patentes do exercito, pelos cadetes das marinhas do Brasil e Uruguay e pelos alumnos das escolas Colombia, Peru', Argentina e Brasil.

No momento em que chegaram as mais elevadas autoridades dos dois paizes amigos, a banda militar executou os hymnos do Brasil e do Uruguay.

(Continúa na 15ª pagina).

Pilulas do Abbade Moss

evitando "absolutamente" a prisão de ventre, acceleram a digestão, descongestionam o FIGADO, regularizam as funcções digestivas, e fazem desapparecer, em pouco tempo, as enfermidades de

ESTOMAGO, FIGADO E INTESTINOS

O Director do Laboratorio Bromatologico Diversos dos Pareceres do Sr. Pinto Brandão

Os laudos do Laboratorio Nacional de Analyses, feitos com o proposito de ferir interesses immediatos, distanciam-se da verdade, chocando-se com as opiniões dos mais abalizados technicos dos nossos institutos officiaes

"Servindo á Prefeitura, á Saude Publica, aos Ministerios da Guerra e da Marinha e das Recebedorias e Delegacias Fiscaes do Thesouro, sempre tivemos o escrupulo de analysar as mercadorias que nos são enviadas, sem cogitações outras senão a pesquisa da Verdade. E podemos nos orgulhar de terem sido os nossos pareceres harmonicos com os do Instituto de Chimica e da Escola Polytechnica, havendo patentes divergencias, apenas, com os laudos do Laboratorio Nacional de Analyses — Declara ao DIARIO CARIOCA o dr. Francisco de Albuquerque, director do Laboratorio Bromatologico

No decorrer da palpitante "enquête" que organizamos para apurar a interminavel serie de accusações formuladas contra a actuação do sr. Alberto Pinto Brandão, na direcção do Laboratorio Nacional de Analyses, temos constatado, por mais de uma vez, uma flagrante divergencia entre os laudos emittidos pela repartição dirigida por aquelle "technico" e as opiniões dos chimicos dos outros institutos officiaes, taes como o Instituto de Chimica do Ministerio da Agricultura, o laboratorio da Escola Polytechnica e o Instituto Oswaldo Cruz.

Agindo sempre em busca da verdade, sem outro intuito que o de procurar nas fontes mais autorizadas as luzes que julgamos imprescindiveis á elucidação do lado technico das questões em debate, temos procurado ouvir, sempre que se faz necessario, o parecer dos peritos, só formando um juizo definitivo, acerca das analyses do sr. Alberto Pinto Brandão, que tanta balburdia estão causando nos trabalhos de classificação aduaneira, depois de um confronto entre estas e os laudos emittidos pelos demais laboratorios nacionaes.

O LABORATORIO BROMATOLOGICO E O LABORATORIO NACIONAL DE ANALYSES

A fiscalização de generos alimenticios, serviço affecto ao Laboratorio Bromatologico, sempre foi exercido com reconhecido escrupulo pelos technicos daquelle instituto official, cujo conceito se impoz ao paiz e mesmo a estabelecimentos similares do estrangeiro.

Com o fim de averiguar, pois, possiveis divergencias entre o Laboratorio Nacional de Analyses e os chimicos a serviço daquelle departamento, fomos, hontem, ouvir o seu actual director.

FALA-NOS O DR. FRANCISCO DE ALBUQUERQUE, DIRECTOR DO LABORATORIO BROMATOLOGICO

Homem de sciencia, affeito ao trato das funcções de responsabilidade que exerce, s. s. recebe-nos com frieza, dizendo ser contrario a entrevistas, mormente em se tratando de questões attinentes a repartições publicas. A repartição que dirige, diz-nos s. s., se limita a investigar a sciencia, não se preoccupando em legislar quer em favor, quer em prejuizo do fisco.

Entende o eminente scientista que a Chimica foi feita para ser exercida como um sagrado e alto sacerdocio, para o qual os mesquinhos interesses materiaes em competição, no baixo mercado das disputas pessoaes, estão em plano inperceptivel á nobre missão dos peritos.

— Nem podia ser de outra maneira, — exclama s. s. Só nos interessa achar a verdade, esteja onde estiver. Para nós, primeiro, fala a Chimica.

Inadgamos, então, de s. s., qual a opinião dos chimicos da 3ª secção a respeito dos vinhos estrangeiros, examinados pelo Laboratorio Nacional de Analyses e os resultados do confronto entre ambos os pareceres.

A CONDEMNAÇÃO DE VARIOS PRODUCTOS EXAMINADOS NO LABORATORIO NACIONAL DE ANALYSES

Retomando a palavra, o dr. Francisco de Albuquerque prosegue:

— O que houve no Governo Provisorio, ao tempo em que era director da Saude Publica o dr. Belisario Penna, foi o seguinte: eu suggeri a criação de um decreto que obrigasse os importadores a submetter á analyse prévia todos os productos estrangeiros, a exemplo do que já vinha sendo feito com vinhos nacionaes.

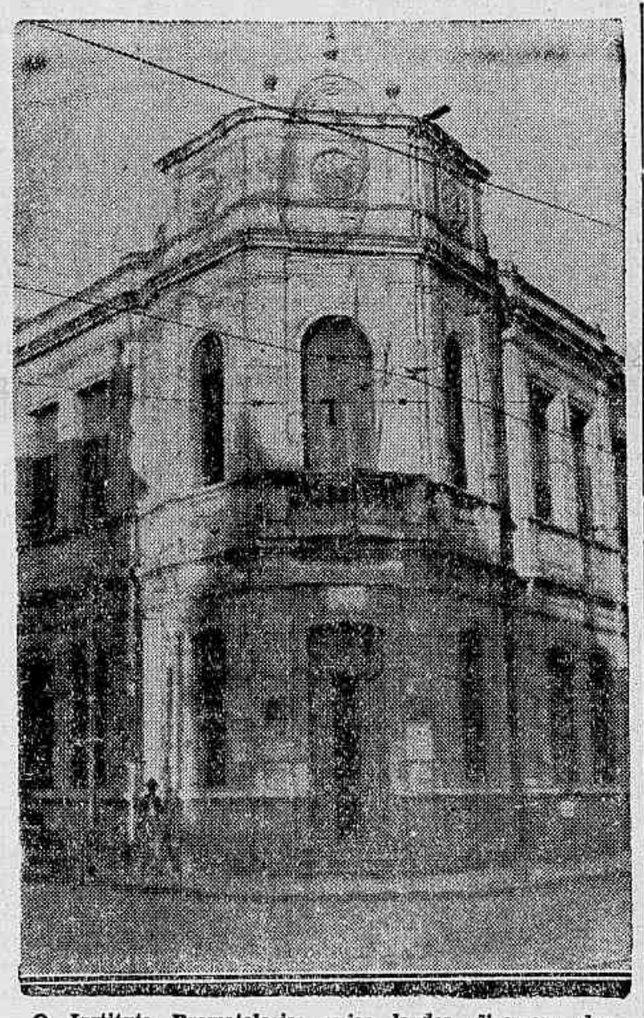

O Instituto Bromatologico, cujos laudos divergem dos pareceres do sr. Pinto Brandão

Surgiu dahi a condemnação de varios productos examinados no Laboratorio Nacional de Analyses, inclusive Vinhos, Cognacs, Wiskies, Genebras e outras bebidas alcoolicas, que continham impurezas prohibidas por lei.

— Insurgiu-se, então, — continua s. s. — o director do Laboratorio Nacional de Analyses contra os chimicos do Laboratorio Bromatologico, contestando os nossos laudos. Era flagrante a improcedencia das conclusões do sr. Brandão. Estavamos cumprindo o nosso dever. Recebemos, entretanto, um officio da Camara de Commercio Britannica, propondo uma trégua nas condemnações que vinhamos fazendo e esta directoria não teve duvidas em propôr ao Governo, em attenção ás considerações que nos mereciam os nossos amigos da Inglaterra, a revogação da medida proposta no artigo 750 do decreto 16.500, de 1923 (referente ao limite de impureza da bebida alcoolica) até que fosse possivel haver um accôrdo entre o Brasil e os paizes interessados.

— Deu-se, então, ahi, a intervenção da Camara de Commercio Britannica junto ao Governo do nosso paiz, reconhecendo as autoridades britannicas que "os laudos do Laboratorio Bromatologico não mereciam contestação".

— Veiu á nossa repartição — diz s. s. — remettida pelo proprio chefe do Governo Provisorio, a copia da representação das autoridades inglezas, pedindo parecer da Secção competente. Remetti o processo ao chimico chefe da 3ª Secção que, de accôrdo com o chimico analysta, examinou o parecer annexo de autoria do Laboratorio Nacional de Analyses e firmado pelo dr. Pinto Brandão, parecer ERRADO, em toda a sua plenitude.

Expuz ás altas autoridades, consoante os meus principios de rigoroso respeito á relevancia das funcções que exercemos, remettendo o parecer da secção junto a um relatorio em que historiei as falhas da repartição da rua Visconde de Itaboraly, demonstrando serem as nossas analyses a expressão da verdade e solicitando dos meus superiores hierarchicos a licença devida para a divulgação não só do parecer da secção competente, como do officio com que encaminhei tal parecer.

Pois bem: quatro ou cinco mezes depois recebia novo officio do dr. Pinto Brandão, queixando-se dos technicos que funccionaram nos trabalhos de analyse dos productos estrangeiros referidos e embaralhando tudo com o fito de confundir os chimicos que discordaram do seu parecer.

Nunca me interessei com os escandalos ventilados em torno da actuação do Laboratorio Nacional de Analyses, nos laudos da Alfandega; dahi, porém, a eu concordar com os absurdos e confusões criados para desmoralizar os chimicos da repartição que dirijo, vae uma enorme distancia.

ENFEITANDO-SE COM ROUPAGENS ALHEIAS...

Depois de uma breve pausa, o dr. Francisco de Albuquerque volta-se, apanha um maço de papeis e continua a sua narrativa.

— Apesar de todas as occurrencias que já narrei, o director do Laboratorio Nacional de Analyses quiz enfeitar-se com a autoria do pedido de revogação do artigo 750 do decreto que originou as citadas representações da Camara de Commercio Britannica. Pedi licença, mais uma vez, ás autoridades superiores para contestar a affirmativa do dr. Pinto Brandão, pois reputo leviana a sua declaração.

Servindo á Prefeitura, á Saude Publica, aos ministerios da Guerra e da Marinha, além das Recebedorias e Delegacias Fiscaes do Thesouro, sempre tivemos o escrupulo de analysar as mercadorias que nos são enviadas sem cogitações outras senão a pesquisa da verdade. E podemos nos orgulhar de terem sido os nossos pareceres harmonicos com os dos Institutos de Chimica e da Escola Polytechnica, havendo, apenas, irritantes e absurdas divergencias com os laudos do Laboratorio Nacional de Analyses.

A uma pergunta — se tinham cabimento as accusações de falsearem os laudos do sr. Pinto Brandão á verdade, s. s. sorriu e promptamente nos respondeu:

— Eu já disse que não tomo conhecimento do que dizem os jornaes a respeito de chimica que dirige o Laboratorio Nacional. Acho que o chimico deve ser como São Thomé. E' preciso ver para crer...

— A questão é melindrosa, — continua o dr. Francisco de Albuquerque, e está pondo em cheque a idoneidade de um estabelecimento de funcções technicas importantissimas. Penso que o dr. Alberto Pinto Brandão devia ser o primeiro a solicitar das autoridades, um inquerito em regra, para provar que a sua repartição estava sendo calumniada. Silenciar é confessar a temeridade de enfrentar os seus accusadores.

Esse o raciocinio a que somos naturalmente conduzidos pelo silencio do meu collega do Laboratorio aduaneiro, concluiu o acatado chimico.

PEITO e pulmões

são os orgãos mais susceptiveis de ataque na maioria das pessoas. Não se descuide V. S. de qualquer affecção ou debilidade bronchial ou dos pulmões, por mais insignificante que pareça.

Tome a EMULSÃO de SCOTT

A crise no governo francez

O SR. BOUISSON VAE ORGANIZAR O NOVO GABINETE

Presidente Lebrun

PARIS, 31 — (U. P.) — O sr. Bouisson communicou ao presidente da Republica sr. Albert Lebrun que aceita definitivamente a missão de organizar o novo Ministerio.

CONVIDADOS OS SOCIALISTAS PARA TOMAREM PARTE NO NOVO GABINETE

PARIS, 31 — (U. P.) — O sr. Bouisson pediu aos socialistas que participem do novo gabinete, offerecendo uma pasta ao deputado Louis Froshard. Hoje pela manhã os socialistas realizaram uma reunião afim de estudarem detidamente o offerecimento. O sr. Bouisson ainda não foi officialmente convidado a formar o governo, mas o offerecimento feito aos socialistas confirma o boato de que será convidado a realizar tentativas sem caracter official.

DR. JOSÉ DE ALBUQUERQUE
CLINICA ANDROLOGICA
Affecções venereas e não venereas dos orgãos sexuaes do homem. Perturbações funccionaes da sexualidade masculina. Diagnostico, causa e tratamento da IMPOTENCIA EM MOÇO
RUA 7 SETEMBRO, 207 De 1 ás 6 horas

SANATOSSE
PARA TOSSE

Como Ficou Definitivamente Organizada a Constituinte Fluminense

25 deputados da alliança Radical-Socialista-Republicanos -- 20 deputados da liga Barcellos - Manoel Duarte

A Assembléa Constituinte Fluminense que se vae reunir logo que terminem os ultimos tramites da apuração eleitoral, de accordo com os mappas officiaes do Superior Tribunal e os resultados devidamente verificados das ultimas urnas revalidadas e renovadas, excepto a de Campos ainda não computada, ficará composta de 25 deputados da alliança Radical-Socialista, reunindo os partidos dos srs. Barcellos e Manoel Duarte 20 representantes.

São os seguintes os deputados eleitos aos quaes será distribuido o diploma definitivo:

1 — Heitor Collet.
2 — Nicoláo Bastos
3 — Mario Guimarães
4 — Jayme Figueiredo
5 — José Watzl Filho

todos radicaes eleitos por quociente eleitoral

6 — Jeronymo Dias
7 — Antonio Rousselière
8 — Celso Guimarães
9 — Francisco Lima
10 — Antonio Leal
11 — Rocha Werneck
12 — Ruy Almeida
13 — Julio Zamith
14 — Moacyr Paula Lobo
15 — Humberto de Moraes
16 — Cesar Figueiredo.

todos radicaes eleitos pelo quociente partidario

17 — Alvaro Ferraz
18 — Gastão Reis

ambos radicaes eleitos no turno majoritario

19 — Arnaldo Tavares

republicano eleito pelo quociente partidario

20 — A. Manhães

socialista eleito pelo quociente eleitoral

21 — J. Capitulino
22 — Alfredo Backer
23 — Corrêa e Castro
24 — Luiz Guarino

todos socialistas eleitos pelo quociente partidario

25 — Arino de Mattos

evolucionista dissidente cujo diploma está na urna de Campos.

1 — Luiz Ertal
2 — Romão Junior
3 — Cezar Ferola
4 — Luiz Palmier
5 — Moraes e Souza
6 — Maximo Balieiro
7 — Olympio Pinto
8 — Mario Barroso

todos progressistas eleitos pelo quociente eleitoral

9 — Christovam Barcellos
10 — Hernani Couto
11 — Mario Alves
12 — Luiz Sobral
13 — Oscar Prsewodovski
14 — Sostenes Barbosa
15 — Bernardo Bello

todos progressistas eleitos pelo quociente partidario.

16 — Lupercio Santos
17 — Adolpho Klotz
18 — Clodomiro Vasconcellos
19 — Nelson Pinheiro.

todos progressistas eleitos no turno majoritario.

20 — Ismar Tavares

duartista eleito pelo quociente eleitoral, completando-se a urna de Campos.

Amanhã publicaremos o computo numerico dos votos obtidos por esses candidatos eleitos.

Uma convenção de trabalho nas empresas de petroleo

Uma commissão de empregados nas empresas de petroleo, acompanhada pelo presidente do syndicato da classe, esteve no Ministerio do Trabalho afim de entender-se com o titular daquella pasta sobre a necessidade de uma convenção de trabalho naquelles estabelecimentos.

O ministro prometteu attender á commissão que o procurou.

Gipsum brasiliense
para dentição nas crianças

SO' PARA HOMENS
Comprem na fabrica o seu calçado. A differença de preço é formidavel. — 169, RUA SENADOR POMPEU, 169, Esquina Visconde da Gavea.

AVENIDA 147 — EM 1.º DE JUNHO DE 1934
AVENIDA 110 — EM 1.º DE JUNHO DE 1935
FASANELLO
Gratis 2.000 contos
A MAIOR ORGANIZAÇÃO LOTERICA DO BRASIL
Congratulando-se com o povo carioca, no primeiro anniversario de sua installação no Rio, aproveita a opportunidade para convidal-o afim de assistir HOJE A' INAUGURAÇÃO DE MAIS UMA INSTALLAÇÃO LOTERICA NA MESMA AVENIDA RIO BRANCO, (predio do "Jornal do Brasil") e, vir concorrer nas 50.000 participações de bilhetes de 2.000 contos da Loteria Federal de São João, que NESSE DIA, serão distribuidas GRATUITAMENTE AO PUBLICO, EM AMBAS AS CASAS, SIMULTANEAMENTE, em attenção á sua amavel presença.
DE HOJE EM DIANTE: NA AVENIDA? A' DIREITA ou A' ESQUERDA FASANELLO E NADA MAIS

Para Enriquecer a Cidade e... Nada Mais!

INAUGUROU-SE HONTEM, NA AVENIDA, UMA NOVA FABRICA DE MILLIONARIOS DE FAZANELLO & CIA.

Grupo tomado na inauguração da nova filial da Casa Fasanelo

A famosa Casa Fasanello, no desejo de ampliar as possibilidades de enriquecer a população carioca acaba de dotar a cidade de uma de suas notaveis "fabricas de millionarios..."

Installou-se a nova filial na loja n. 111 da avenida Rio Branco, onde, a partir de hoje o publico póde procurar os ambicionados bilhetes premiados que aquelles agentes de loteria distribuiem semanalmente, sem distincção, a todas as classes sociaes.

Assignalando o acontecimento os chefes da firma Fasanello convidaram os jornaes desta capital para uma cerimonia rapida que teve logar hontem, ás primeiras horas da noite, sob a presidencia do exmo. sr. Herbert Moses, presidente da A. B. I. que pronunciou o discurso inaugural, felicitando os chefes da acreditada firma pelo acontecimento que poz em relevo, salientando a missão sympathica do novo estabelecimento: Enriquecer a população e... nada mais!

Findo esse acto os agentes de Fasanello & Cia. fizeram servir uma taça de champagne aos seus convidados.

SANAGRIPPE
PARA INFLUENZA

Approvado pelo Senado o Projecto de Auxilio aos Flagellados da Bahia

AS DISCUSSÕES EM TORNO DO ASSUMPTO — ESTRE'A O SENHOR EDGARD ARRUDA — 15 X 9 — O REGIMENTO FOI VOTADO EM SEGUNDO TURNO

O primeiro orador da sessão de hontem, no Senado, foi o sr. Arthur Costa que, na qualidade de relator, deu parecer oral, favoravel á proposição da Camara dos Deputados, n. 1, de 1935, que abre o credito extraordinaro de 1.000:000$000, destinado a soccorrer as victimas dos temporaes e inundações, no Estado da Bahia.

Concluindo, o sr. Arthur Costa, em nome da commissão especial, apresentou uma emenda ao projecto, no sentido de que a concessão do auxilio ficasse condicionada á solicitação do governador daquelle Estado.

O PONTO DE VISTA DO SR. CUNHA MELLO

Com a palavra, o sr. Cunha Mello declarou que o projecto era de iniciativa e competencia exclusva da Camara, não dependendo de collaboração do Senado. Essa collaboração haveria se se tratasse de soccorro ao Estado, soccorro que só poderia resultar de pedido do respectivo governo. No caso em apreço, porém, estendia que o auxilio era ás populações flagelladas e não ao Estado. Terminando disse que, por assim entender, votava a favor da proposição.

A ESTREA DO SENADOR EDGARD ARRUDA

A seguir falou o sr. Edgard Arruda, que fez a sua estréa na tribuna parlamentar. Palavra facil, sobrio nos gestos, o discurso do senador cearense causou boa impressão.

De inicio declara que a casa viu, no parecer que vinha de

Sr. Thomaz Lobo

dar sobre o projecto o sr. Arthur Costa, que s. ex. concluiu pela sua inteira constitucionalidade, de accordo com os argumentos que adduziu.

Entretanto, precisa salientar que, membro dessa commissão, na qual foi collocado por honrosa deferencia, não está de inteiro accordo com as enunciações feitas pelo seu illustre collega. Chega mesmo a admittir pudesse a Camara dos Deputados ter a iniciativa do projecto em questão, e, assim o fazendo, que o disposto no artigo 91, letra "h" do pacto constitucional, venha a constituir uma excepção prevista no artigo 13, paragrapho 3º. Mas, no de que se afasta por completo, no de que não se póde conformar em absoluto é quando se admitte que, no caso, se pu-

Sr. José Americo

desse prescindir da solicitação do Estado da Bahia para os soccorros do que trata a proposição em debate.

Assim, sua opinião pessoal é esta tão sómente: que o projecto seria de todo constitucional, só não infringiria o nosso pacto fundamental se essa solicitação tivesse precedido a iniciativa da Camara dos Deputados.

Feita esta explicação — diz — sente-se na esperança de que a casa resolverá a respeito, com sua costumada sabedoria.

RETIRADA A EMENDA DA COMMISSAO

Seguiu-se na tribuna o sr. Pacheco de Oliveira, que desenvolveu longas considerações em defesa do projecto. Finalizando, pediu á commissão especial que retirasse a emenda, afim de evitar a volta da proposição á Camara. Attendendo a esse appello, o sr. Arthur Costa, relator da materia, declarou que a commissão desistia da emenda, mantendo, apenas, o parecer favoravel.

DISCUTINDO A CONSTITUCIONALIDADE DO PROJECTO

O sr. Thomaz Lobo discute, depois, a constitucionalidade do projecto. O auxilio só poderia ser concedido — declara — se tivesse sido solicitado á União pelo governo da Bahia. Mas assim não aconteceu. E, deste modo — acrescenta — a proposição é inconstitucional. O Senado não deverá approval-a. No mesmo sentido se pronunciou o sr. Jeronymo Monteiro.

APPROVADA A PROPOSIÇÃO

Em seguida, a discussão da materia foi encerrada. O presidente submetteu ao plenario a retirada da emenda da commissão especial, sendo approvada.

9 x 15

O sr. Thomaz Lobo levanta, logo após, algumas questões de ordem, que o presidente resolve, dando explicações nos termos do Regimento.

Submettidos a votos, a seguir, o projecto é dado como approvado. O sr. José de Sá pede verificação, constatando-se o seguinte resultado: a favor, 15 votos; contra, nove. Confirmou-se, assim, a approvação do projecto. Os senadores que votaram contra foram: José Americo, Edgard Arruda, Thomaz Lobo, José de Moraes e Barros, Ribeiro Junqueira, Velloso Borges e Jeronymo Monteiro.

O projecto subiu á sancção.

DECLARAÇÕES DE VOTO

Logo depois, o sr. Ribeiro Junqueira fez uma declaração, dizendo que só votára contra o projecto por motivos de ordem constitucional. Fizeram suas as palavras do senador mineiro, os srs. José Americo, Moraes e Barros, José de Sá, Thomaz Lobo, Nero Macedo, Jeronymo Monteiro, Velloso Borges e Edgard Arruda.

O REGIMENTO VOTADO EM SEGUNDA DISCUSSÃO

O presidente annuncia, em seguida, a 2ª discussão do projecto de Regimento. O leader formula um requerimento para que a discussão e votação da materia se faça por titulos. Esse pedido do sr. Waldomiro Magalhães é approvado.

Fala, então, o sr. Pacheco de Oliveira, que discute longamente o trabalho apresentado pela commissão. Os srs. Velloso Borges e Jeronymo Monteiro tambem se pronunciam sobre o assumpto, apresentando suggestões e pedindo esclarecimentos. O relator, sr. Thomaz Lobo, respondeu aos seus collegas, esclarecendo duvidas e respondendo ás criticas formuladas ao projecto de Regimento.

Sr. Waldomiro Magalhães

Por ultimo, a proposição foi approvada em segundo turno, indo á Commissão, afim de poder entrar em ultima discussão.

O sr. Pacheco de Oliveira inscreveu-se para o expediente de hoje quando deverá pronunciar um discurso, analysando os 16 titulos da lei interna do Senado, que está em elaboração.

Logo após, o presidente levantou a sessão.

NOTICIAS DOS ESTADOS

MINAS GERAES

FEBRE AMARELLA

FORMIGA. (Do correspondente) — Noticias procedentes de Patrocinio informam-nos da existencia, no Triangulo, de alguns casos de febre amarella, o que tem sobresaltado justamente a nossa população, dadas as constantes communicações entre Formiga e aquella zona do territorio mineiro.

Esse receio augmentou de vulto, com o facto de haver chegado ao visinho districto de Arcos, proveniente de Patrocinio, um individuo atacado de uma molestia cujos symptomas coincidiam perfeitamente com os daquella terrivel epidemia.

O Posto de Hygiene local, logo que teve conhecimento do occorrido, tomou todas as providencias que o caso exigia, fazendo seguir para Arcos pessoa encarregada de verificar o facto, e redobrando, aqui, de cuidado na fiscalização das habitações, ao mesmo tempo que fazia distribuir profusamente pelo povo, diversos boletins, em que ministra aproveitaveis conselhos de hygiene e alguns meios de prevenir o mal.

Entretanto, pessoas, talvez mal informadas, que chegam de Arcos, trazem a nova de que não se trata de febre amarella senão de uma outra especie de febre, quanto á pessoa que chegou doente de Patrocinio, visto a mesma, após, um periodo de tres dias, ter entrado em franca convalescença.

Em vista disto, procurámos certificar-nos da verdade dos factos, procurando um illustre medico formiguense, que nos disse mais ou menos isto:

"Póde noticiar a existencia de febre amarella em Arcos, pois existe realmente um caso ali. O Posto, felizmente, já tomou todas as providencias para o debellar, e é de crer que o mal não se propague. O dr. Ataliba é um moço intelligente, e muito devemos esperar da sua acção energica e bem orientada".

"A REVOLUÇÃO

Entre os emporios commerciaes que honram Formiga, merece destaque a filial da "A Revolução", cuja casa matriz é, como se não ignora, na capital da Republica.

Ainda agora acabámos de ter uma prova frisante da boa norma e excellente orientação imprimida á filial daqui, a cuja frente se encontra o operoso moço Djalma Corrêa de Mello, com a installação, na prospera cidade de Campo Bello, de mais uma filial daquelle conceituado estabelecimento.

Para a inauguração desse novo departamento, que será nos começos de junho proximo vindouro, "A Revolução" prepara festiva solennidade, havendo já expedido numerosos convites a pessoas daqui e da cidade visinha.

O povo campobellense está, pois, de parabens, com a excellente acquisição que acaba de fazer.

GENTE NOVA

O sr. Silvio Reis, funccionario do Banco Hypothecario, e sua exma. senhora — professora Olga Silva Reis, têm sido muito cumprimentados pelo apparecimento, em sua casa, de um robusto garoto, occorrido no dia 25 de maio.

A revisão da Constituição Americana

COMO E' INTERPRETADO UM DISCURSO DE ROOSEVELT

WASHINGTON, 31 (U. P.) — As declarações do presidente Roosevelt, em recente entrevista com os jornalistas, estão sendo interpretadas como appello indirecto á revisão da Constituição, de sorte a que não haja mais duvidas sobre a competencia do executivo federal para regulamentar salarios, horas de serviço e demais condições de trabalho, assim como para intervir no commercio, estabelecendo normas leaes de competição.

O presidente não formulou nenhuma suggestão incisiva, no sentido de revisão constitucional, mas o teor de suas observações levam a concluir que a acha opportuna.

Fazendo para os periodistas um summario das conclusões a que chegou, depois de quatro dias de estudo da sentença da Suprema Côrte de Justiça, no rumoroso processo Schechter declarou o chefe do Estado que pairava grave duvida sobre se a decisão do mais alto orgão judiciario invalidava ou não (1) o funccionamento da Repartição de Ajustamento Agricola, (2) a lei de regulamentação dos trusts que exploram serviços publicos em vastas regiões do paiz, (3) a lei que regulamentou o funccionamento dos mercados de titulos e valores.

Serviço de dia ao D. P. E.

Estão de dia hoje, ao Departamento do Pessoal do Exercito, o sargento Raymundo Antonio Oliveira Leite e o soldado Severino Rosa Dias.

Sete Annos de Vida Intensa

"Lux-Jornal" Faz Annos Hoje

Um flagrante da secção de distribuição de recortes de "Lux-Jornal"

"Lux-Jornal" commemora hoje o setimo anniversario de sua fundação. Em 1 de junho de 1928, com effeito, surgia, sob a direcção de Mario Domingues e Vicente Lima, a modesta empresa que ninguem suppunha se transformaria pouco depois na grande organização que tantos serviços vem prestando ao commercio, á industria, a instituições varias e á imprensa.

Entrando no oitavo anno de existencia, "Lux-Jornal" mostra-se integralmente victoriosa. Perfeita na organização, rapida e precisa nas informações que fornece a seus innumeros assignantes por meio de recortes de jornaes de todo o Brasil, essa organização occupa, actualmente, todo o predio da rua Buenos Aires, 176, onde trabalham cerca de cem pessoas. Na succursal de S. Paulo, localizada no arranha-céo Martinelli, movimentam-se em grande actividade mais de 40 pessoas, sob a direcção de M. L. Martin.

Registando essa data de alta significação para "Lux-Jornal", felicitamos os seus directores, fazendo votos pela crescente prosperidade da empresa.

OS BANCARIOS ENTREGAM HOJE A' CAMARA DOS DEPUTADOS O PROJECTO DE LEI DE SALARIO MINIMO

Haverá hoje ás 14 horas na séde do Syndicato de Bancarios uma reunião geral para leitura da redacção final do projecto de lei sobre salario. Estarão presentes os representantes dos Syndicatos de Bancarios de todo o Brasil, em numero de 22. Finda a reunião, esses delegados se encaminharão á Camara acompanhados dos associados presentes, afim de entregar ao presidente daquella casa do Congresso o referido projecto.

Sabemos ainda que os syndicatos de bancarios de todas as capitaes estão realizando assembléas em que se concretiza o ponto de vista unico em favor do projecto elaborado pelos 22 syndicatos.

O presidente da Camara, procurado ha dias por uma commissão do Syndicato informou que receberá os bancarios hoje ás 4 horas da tarde.

O adulterio na China

Em todos os paizes do mundo se agitam as mulheres e exigem dos parlamentos os votos que as emancipem e lhes dêm os mesmos direitos e os mesmos deveres que os homens.

Tambem na China as coisas se passam assim. No que se refere aos direitos, porém, as mulheres do Celeste Imperio estão muito atrazadas dos homens. Antes do estabelecimento da Republica chineza, o artigo 256 do Codigo Penal dizia: "As mulheres casadas, culpados de adulterio, serão condemnadas a uma pena de prisão de dois annos, no maximo, e o seu cumplice será passivel da mesma pena." Nenhuma sancção havia, particuladmente, pois contra o homem culpado de adulterio.

Em 1931, em Nankim, no Congresso Nacional do Povo, alguns delegados exçuzeram que o Juan estudasse o projecto de reforma do artigo 256. Em 1934, ficou assim redigido: "As pessoas casadas, reconhecidas culpaveis de adulterio, são passiveis de penas de prisão por dois annos, no maximo, e os cumplices são passiveis da mesma pena."

Acreditando numa victoria completa, numerosa delegação de mulheres procurou o Yuan legislativo e offereceu dois centos de soberbos calçados a todos os seus membros, em signal de agradecimento...

Mas, poucos dias depois, e ao cabo de uma sessão muito movimentada, assim ficou redigido o artigo 239: "As mulheres casadas, culpadas de adulterio, serão passiveis da pena de prisão por um anno, no maximo, e o seu cumplice será passivel da mesma pena." Na realidade, era o antigo artigo 256, apenas com a reducção da pena de dois annos para um anno.

Ahi, então, a luta abriu-se novamente. As mulheres promoveram grandes reuniões em Nankim e Pekim, em Changai e em outras grandes cidades. Em toda a parte proclamaram bem alto sua indignação. Mas nada conseguiram e a coisa permanece, hoje, no mesmo estado dantes, apesar dos comicios femininos... Os membros do Yuan, os senadores chinehes, não se impressionam...

O chefe da aviação militar da Tcheco-Slovaquia na Russia

COMO FOI RECEBIDO

MOSCOU, 31 (A. B.) — Acompanhado de numerosos officiaes da aviação, chegou a esta capital o chefe da aviação militar da Tcheco-Slovaquia, general de divisão Pajfr. A delegação foi recebida com todas as honras militares, sendo o hymno nacional tcheco e a "Internacional" tocados por uma banda de musica. Depois da chegada, a delegação foi recebida pelo chefe das forças aereas sovieticas, sr. Alkanis, com o qual conferenciou durante varias horas. A duração da visita dos tcheco-slovacos será de muitos dias.

PRATICAS DEMOCRATICAS

DUZENTOS JORNALISTAS PALESTRARAM COM O PRESIDENTE ROOSEVELT

Sr. Franklin Roosevelt

WASHINGTON, 31 (U. P.) — O presidente da Republica, sr. Franklin D. Roosevelt, reuniu hoje duzentos representantes da imprensa, com os quaes palestrou durante uma hora.

Declarou o chefe da nação que a decisão da Suprema Côrte sobre os codigos da N R A privava o governo do controle das condições economica e sociaes do paiz.

A clausula da constituição que permitte ao governo federal regulamentar o commercio interestadual foi relegada á época em que os carros eram puxados por cavallos.

Disse ainda o sr. Roosevelt que a decisão no sentido de que as industrias mineira e fabris são inter-estaduaes e portanto devem ser controladas pelo governo federal determinara a quéda nos preços, chegando possivelmente o trigo á cotação de 36 cents. por bushel e o algodão a 5 cents. a libra, se prevalecer esta tendencia.

Dr. Joviano de Rezende
CLINICA MEDICA
Cons.: R. Senador Dantas, 40

Desthronado o veneno da cobra

Ha pouco mais de dois annos levaram á Academia de Medicina de França uma communicação sensacional: o veneno da cobra poderia atenuar os padecimentos dos cancerosos, melhorar-lhes o estado e até cural-os. Uma grande esperança nasceu. A noticia alviçareira se espalhou pelo mundo inteiro e os estudiosos começaram a realizar experiencias. Hoje, os scientistas mostram-se descrentes da eficacia de tal therapeutica.

O professor Calmette, pouco antes de sua morte, pediu ao Laboratorio Pasteur do Instituto de Radio que verificasse o valor do tratamento dos cancerosos pelo veneno de cobras. E, agora, o dr. Jacques Laveday acaba de apresentar á Academia os resultados de dois annos de trabalhos: 55 cancerosos receberam tal tratamento — injecções de veneno de cobras diariamente. As picadas foram bem supportadas.

E os resultados?

O effeito sobre a dôr foi nullo para a maioria dos doentes (90 por 100). Alguns, porém, viram seus padecimentos atenuarem-se ao ponto de "se sentirem curados". A acção sobre a evolução do tumor foi nulla.

Quarenta e dois doentes foram tratados com injecções, á distancia do tumor; quarenta morreram sem que se alterasse a marcha do mal; dois vivem ainda mas a sua sobrevida é attribuida ao radio.

Nove doentes receberam applicações sobre o tumor; oito morreram e o tumor do nono conserva a sua actividade.

E o professor Lavedan concluiu: o veneno de cobra não tem acção sobre o cancer.

Crise no gabinete austriaco

PEDIDO DE DEMISSÃO DE DOIS MINISTROS

VIENNA, 31 (A. B.) — Sabe-se de fonte digna de fé que o ministro federal da Agricultura, sr. Reither, bem como o secretario de Estado para a protecção operaria no Ministerio Social, sr. Gossauer, apresentaram hontem á tarde sua demissão.

O Conselho de Ministros se reuniu hoje afim de deliberar sobre a situação criada por aquella decisão. De accordo com as mesmas informações, parece duvidoso, todavia que o presidente federal Mikklas aceite a demissão, tanto mais quanto elle é estreitamente ligado com aquelles dois personagens, que gozam de toda a sua confiança.

Até este momento essas noticias não encontraram nenhuma confirmação official.

BRITANIA
AV. RIO BRANCO 145
GRAVATAS
CAMISAS — MEIAS
CHAPÉOS — LENÇOS

A VISITA DE UM JORNALISTA JAPONEZ A' A. B. I.

Esteve em visita á Associação Brasileira de Imprensa o sr. Dengoro Wada, que representa o "Osaka Mainichi", um dos maiores jornaes do Oriente, cujas edições diarias attingem a tres milhões de exemplares.

A Ganancia dos Senhorios

CONTINUAM SENDO MAJORADOS OS ALUGUEIS DE PREDIOS E CASAS EM VARIAS AVENIDAS

A vida cada vez mais difficil para a população das zonas suburbanas

Um aspecto da estação do Meyer, onde as casas tambem tiveram majorado os alugueis

São bem criticas as condições de vida das classes menos protegidas, que residem nos suburbios, em face do augmento dos alugueres das casas. Os senhorios, sem que para isso tenham motivos justos, resolveram majorar o valor locatario de suas propriedades, de modo a tornar mais difficil ainda a já precaria situação de milhares de familias pobres.

Tanto nos suburbios da Central, como na Leopoldina, qualquer tosca residencia, sem segurança nem hygiene, é alugada por um preço absurdo, extorsivo mesmo, quando é certo que a maior parte dessas moradias não pagam impostos, pois, construidas clandestinamente, não estão annotadas nos livros da Municipalidade nem do Thesouro Nacional. Isso não impede, entretanto, que os gananciosos proprietarios se digam victimas de uma série de impostos imaginarios, com os quaes procuram justificar os pesados alugueres que exigem da já sacrificada população carioca.

Em qualquer das referidas zonas suburbanas existem postos sanitarios com pessoal e apparelhagem necessarios a uma vigilancia rigorosa contra os que infringem o regulamento da Saude Publica, como tambem abundante fiscalização por parte da Prefeitura, que ali conserva permanentemente turmas de funccionarios com o fim de evitar qualquer construcção clandestina. Pois bem, constantemente, se levantam naquellas zonas barracões inseguros e anti-hygienicos, os quaes, illegalmente, são alugados a preços de ouro pelos seus miseraveis proprietarios.

Em edição anterior já nos referimos aos processos deshonestos postos em pratica pelos senhorios, afim de evitar que a Saude Publica vistorie suas infectas propriedades.

O regulamento determina que as chaves dos predios que ficarem desalugados deverão ser enviadas á Saude Publica, para que o medico proceda á respectiva vistoria, sem a qual nenhuma casa poderá ser habitada. A maioria dos proprietarios, naquellas zonas, não cumpre essas determinações. Temendo a condemnação de seus immoveis, os gananciosos proprietarios, quando se lhes desoccupa algum delles, têm as chaves em seu poder, até que appareça novo inquilino. Desse modo, fica a Saude Publica sem ter conhecimento da existencia desses "curraes", servindo de residencia a milhares de familias!...

Apesar de já havermos reclamado a visita das autoridades sanitarias á "avenida" sita á rua Cardoso de Moraes, numero 53, afim de constatarem as graves irregularidades ali existentes, as referidas autoridades, até agora, lá não appareceram de modo que a falta de asseio e ausencia de conforto continuam a inquietar seus moradores, apesar destes já pagarem pesados alugueres ao ganancioso proprietario!...

A engenharia da Prefeitura, por sua vez, tambem devia reprimir o abuso de certos proprietarios, que não trepidam em alugar velhissimos e inseguros pardieiros.

Uma vistoria em regra, nas casas daquellas zonas, traria beneficios incalculaveis, não só para os habitantes locaes como para a propria Municipalidade, pois esta teria fatalmente suas rendas augmentadas com as licenças de novas construcções ou reconstrucções.

CONTINUA O AUGMENTO EXTORSIVO DOS ALUGUERES

A nossa capital atravessa uma phase de progresso, principalmente no que se refere ás construcções de gigantescos arranha-céos. Centenas desses grandes edificios têm sido erguidas por toda a parte da nossa urbs e que actualmente servem de residencias a milhares de familias.

Emquanto isso, nota-se um grande decrescimo de construcções de pequenas casas, justamente as que mais interessam ás classes pobres. Dessa circumstancia e, ainda, segundo dizem, pela da criação de novos impostos, os proprietarios resolveram, abusivamente, augmentar os alugueres.

Na rua Jerusalém, a casa de quarto, sala e cozinha, existente no numero 25, antigamente, era alugada por 80$000 mensaes e, agora, entretanto, o seu proprietario exige a importancia de 100$000.

Na rua Adahyl, as casas da avenida existente no n. 101, foram construidas para serem alugadas por 140$000. Seu proprietario, porém, resolveu agora exigir 160$000 mensaes e ainda com contratos de um anno e mais!...

Na Estrada do Porto de Inhauma, o proprietario da avenida existente no numero 371 além de ter augmentado em 20 % o aluguel das casas, exige tambem contratos rigorosos e a longo prazo!

Na Estrada Rio-São Paulo, n. 2699 estão sendo alugadas duas infectas moradias por 70$ e 100$000 mensaes, quando, antigamente, em melhores condições sanitarias, rendiam apenas 40$000 uma e 60$000 outra.

O predio n. 24 da rua Souza Dantas, na estação do Meyer, sempre esteve alugado por 400$ mensaes. Entretanto, agora, o seu proprietario exige pelo mesmo o aluguel de 450$000.

Na rua Cirne Maia, n. 84, cuja casa está sendo alugada por 250$000, rendia, até ha pouco tempo, 220$000.

O predio n. 196, da rua Villela Tavares, na Boca do Matto, teve o aluguel majorado em 10 %.

As pequenas casas das avenidas existentes á rua Uruguay, ns. 125 e 159, tiveram os alugueres augmentados no corrente exercicio, sendo que muitos de seus moradores, não podendo arcar com a absurda majoração, foram obrigados a mudar-se.

As pequenas casas pertencentes á Cooperativa Lavanderia e Classes Annexas dos Hoteis, sitas á rua Barão de Cotegipe, 138, segundo informações que tivemos, tambem vão ter majorados os alugueres.

A CARTA DE UMA PROPRIETARIA CONSCIENCIOSA

A proposito da nossa reportagem, recebemos a seguinte carta, que é o documento vivo das excepções que, felizmente, apparecem em todas as regras geraes:

"Sr. redactor. — Na publicação epigraphada "A ganancia dos senhorios", entre as casas cujos alugueres estariam sendo augmentados, figura uma, á rua Getulio, n. 153, em Todos os Santos, que é de minha propriedade. Em relação a essa, a informação que vos foi fornecida não é exacta. A despeito de ser o unico bem do qual tiro os recursos para minha subsistencia e de minha filha, não majorei o aluguel. Esteve sempre alugada por 500$000 por mez. E' uma casa com 6 quartos, duas salas, copa, banheiro confortavel, dispensa, garage, jardim e grande pomar. Ninguem poderá, portanto, imputar-me a menor accusação. Peço venia para ponderar que os impostos crescem dia a dia: elevam-se e multiplicam-se os onus para os proprietarios, de sorte que a situação afflictiva não é só dos inquilinos. Mas, de quem é a culpa? Com a publicação desta, muito penhorarei — (a) Guilhermina Domingues."

Os novos socios da Liga do Commercio

AUGMENTA DIA A DIA O QUADRO SOCIAL DA CONHECIDA INSTITUIÇÃO

A Liga do Commercio, cujos serviço acabam de ser remodelados, está apta actualmente a prestar a seus socios uma assistencia mais directa. Além de ter creado um departamento juridico, inaugurou a conhecida instituição, entre outros, um serviço de real utilidade: o de communicar aos seus membros todos os despachos de autoridades da administração publica que lhes interessem.

O esforço da Liga tem sido bem compreendido pelo commercio. A prova está no augmento consideravel de seu quadro social, para o qual ingressaram ultimamente, as seguintes firmas do Rio, todas muito conhecidas e prestigiadas:

Ribeiro de Abreu & C., Borges & Irmão, Comp. Brasileira de Cinemas, Britto Pereira & C. Ltda., Dollabella Portella & C., Comp. Importadora de Relogios, Banco de Credito Commercial e Constructor, dr. Raul Leite & C. Ltda., Custodio Fernandes & C., Amoroso Costa & C., Comp. Calçado Bordallo, Souza Machado & C., Madureira & Fonseca, Perfumaria Myrta S. A. Blumer Boesch & C., Raymundo Ferreira Xavier, (da Com. Hoteleira Ltda.), Vidal Dias (da Comp. Sul Mineira de Electricidade), Comp. Hoteleira Ltda., dr. Arthur de Lacerda Pinheiro (da Comp. Sul Mineira de Electricidade), Pedro Leite Bastos (do "Monitor Mercantil"), Adhemar Leite Ribeiro (da Com. Brasileira de Cinemas), dr. João Daudt Filho (da firma Daudt, Oliveira & C.), dr. Synval da Silveira Brum (da firma S. Brum & C.) Oswaldo Costa, (do Banco do Commercio), Cyro Ribeiro de Abreu (da firma Ribeiro de Abreu & C.), dr. Raul de Araujo Maia (da firma Araujo Maia & Comp.).

CASINO COPACABANA
TODAS AS NOITES
JANTARES DANSANTES
Brevemente inauguração do novo restaurante decorado por MAISON JANSEN de Paris, com numeros sensacionaes de variedades
DUAS ORCHESTRAS
CINEMA

GONORRHE'A
RECENTE OU ANTIGA
CURA-SE em 15 dias UNICAMENTE com hervas da flora brasileira, sem dieta alguma. Pacote para uma semana 10$000 — Vale ao Lab. de Pharmacologia da Flora Brasileira, Caixa 3410 Pessoalmente predio Martinelli (11.º andar, sala 1127) — São Paulo.

Este Novo Oleo de Pellicula
4 vezes mais resistente
Reduzirá as Despezas

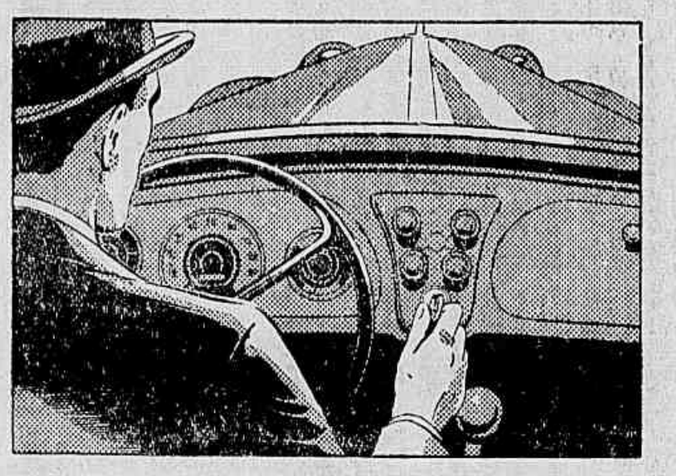

Quando seu carro permanece longamente parado, o oleo escorre pelas paredes dos cylindros, deixando uma pellicula muito fina. Ao recomeçar a marcha, esta pellicula não offerece resistencia bastante, occasionando severos desgastes nos metaes em contacto. Isto não succede com o Novo Atlantic Motor Oil que, formando uma pellicula 4 vezes mais resistente, assegura uma lubrificação perfeita.

Evita os desgastes produzidos pelo arranque a frio

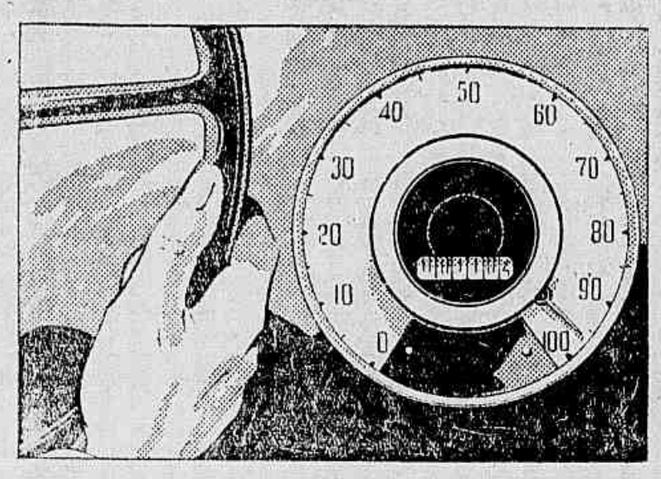

O Novo Atlantic Motor Oil foi produzido para proteger o seu carro contra os damnos do calor excessivo resultante das grandes velocidades que os carros modernos desenvolvem quando em marcha.

Evita os desgastes produzidos pelas altas velocidades

A ATLANTIC produziu um Novo Motor Oil, verdadeiramente revolucionario, que possue uma pellicula de resistencia 4 vezes maior que a de dezenas de marcas concurrentes! Encha o carter de seu carro, hoje mesmo, com o Novo Atlantic Motor Oil, e fique certo de que seu motor está sendo protegido com uma efficiencia 4 vezes maior.

Motor Oil e Gazolina
ATLANTIC
Exija os dois!

Na Camara dos Deputados

SOLICITADAS, AO GOVERNO, INFORMAÇÕES SOBRE UM PROJECTO E PROPOSTA QUE VISA RESOLVER O PROBLEMA DA MARINHA MERCANTE, ATRAVE'S DO LLOYD BRASILEIRO

Fixando a data para a terminação do mandato do prefeito do D. Federal

Sr. Salles Filho

A sessão da Camara foi aberta com a presença de 135 deputados. O sr. Barreto Pinto falou sobre o projecto 224-A, que fixa a data de 20 de janeiro de 1939 para a terminação do mandato do prefeito do Districto Federal, terminando por affirmar que o projecto em questão, desde 25 de abril ultimo, mereceu o parecer favoravel da Commissão de Justiça, mesmo porque se trata de corrigir uma lacuna existente na lei n. 29 de 19 de fevereiro deste anno, a qual veiu incorporar-se á legislação ora vigente, sobre a organização do Districto Federal. Não é possivel, portanto, permanecer essa situação anomala, em que o Legislativo Federal mandou proceder á eleição do prefeito, esquecendo-se, entretanto, de declarar quando deva elle deixar o cargo".

Requerida a urgencia, elle foi concedida. Assim, o projecto que só figurava em discussão foi votado e vae ser incluido na ordem do dia de hoje, em segundo turno, e, parece, que neste caminho, o sr. Antonio Carlos ainda sancionará a resolução.

A ESTRE'A DO SR. JOÃO CLEOPHAS

O sr. João Cleophas fez hontem a sua estréa, pronunciando um longo discurso sobre o nosso panorama financeiro e a organização interna do paiz.

NA ORDEM DO DIA

O presidente annuncia a votação do projecto n. 15, de 1935 providenciando sobre a entrega das importancias destinadas a ajudas de custo e subsidios bem como da verba material aos directores geraes das Secretarias da Camara dos Deputados e do Senado Federal, e das verbas de material á Mordomia do Palacio da Presidencia, e Secretarias da Côrte Suprema e Tribunal de Contas; com parecer sobre as emendas e substitutivo da Commissão ao projecto e emendas.

O sr. Salles Filho pede a palavra para solicitar o adiamento da votação para a audiencia da Commissão de Finanças. Negado o pedido, do deputado carioca, o projecto é approvado. Requerida a verificação de votação foi ratificada por 121 votos contra 31 a deliberação anterior.

O sr. João Simplicio pede e consegue a dispensa de impressão, sendo a seguir votada e approvada a redacção final.

VOTAÇÃO SECRETA

Votação do projecto n. 113-C, de 1935, mudando a denominação do Serviço de Dermatologia e Syphiligraphia e dá outras providencias, com parecer da Commissão de Saude Publica, rejeitando a disposição do art. 1º, vetada pelo sr. presidente da Republica.

O véto foi mantido sendo o projecto rejeitado, apenas, na parte vetada.

PROJECTOS APPROVADOS

Foram approvados o projecto n. 29, de 1935 (1ª legislatura), estabelecendo normas para o provimento dos officios de tabelliães de notas (precedendo a votação um requerimento do sr. Barreto Pinto) (3ª discusão); o

Sr. Barreto Pinto

projecto n. 33, de 1935 (1ª legislatura), determinando que os pedidos de abertura de creditos sejam encaminhados ao Poder Legislativo por exclusivo intermedio do Ministerio da Fazenda (2ª discussão); o projecto numero 179-A, de 1935, alterando a edade para a matricula dos capitães combatentes do Exercito, na Escola do Estado Maior: com parecer favoravel da Commissão de Segurança (1ª discussão).

O sr. Barreto Pinto requereu que o projecto n. 140-A, de 1935 dispondo sobre o aluguel de proprios nacionaes, pelos funccionarios publicos, com substitutivo da Commissão de Finanças e Orçamento (2ª discussão) voltasse á Commissão de Estatuto do Funccionalismo Publico.

PARECERES APPROVADOS

Foram approvados os pareceres n. 62, de 1935, approvando o acto do Tribunal de Contas, que recusou registo ao accordo celebrado entre a Delegacia Fiscal do Thesouro Nacional, no Estado de Sergipe, e a Intendencia de Itaporanga; (discussão unica); e n. 63, de 1935 approvando o acto do Tribunal de Contas, que recusou registo ao contrato celebrado pela Commissão Central de Compras com a Casa Lohner, S. A. (discussão unica).

A seguir é posto em votação, sendo approvado o requerimento n. 18, de 1935 (1ª legislatura), do sr. Plinio Tourinho de informações sobre um projecto e proposta que visa resolver o problema da Marinha Mercante, através o Lloyd Brasileiro. Falou encaminhando a votação o sr. Plinio Tourinho.

O AUXILIO PARA AS EMPRESAS DE FIACÃO DE SEDA NACIONAL

Foi encerrada a 3ª discussão do projecto n. 261 de 1935 autorizando a abrir o credito especial de 438:123$500, pelo Ministerio da Agricultura para auxilios a que têm direito as empresas de fiação de seda nacional. O sr. Alberto Alvares pronunciou um longo discurso sobre o assumpto em debate.

Repressão ao fabrico de fogos

O capitão chefe de policia assignou a seguinte portaria:

"Afim de que possa a Delegacia Especial de Segurança Politica e Social exercer perfeita fiscalização no serviço de repressão ao fabrico venda e queima de fogos de artificio, prohibidos pela regulamentação em vigor, como sejam foguetes, bombas, bombinhas, bichas e peça pyrotechnica denominada "balão de fogo", determino aos delegados districtaes que collaborem naquelle serviço, fazendo apresentar á citada delegacia todos os infractores e as mercadorias appreendidas, afim de que se faça applicar a multa nos termos do n. 7, letra "b" da portaria n. 240-GD de 31 de dezembro de 1933, baixada por esta chefia, e de accordo com a tabella "g" do decreto n. 24.501, de 29 de junho de 1934."

O "José Bonifacio" está no porto

Regressou ha dias do sul o navio auxiliar "José Bonifacio", que realizou rigorosa fiscalização em todos os serviços affectos a Directoria de Navegação na costa sul. No porto do Rio Grande, serviu de base aos serviços que ora ali realizam-se com a montagem do radio-pharól.

DIARIO CARIOCA

Propriedade da S. A. DIARIO CARIOCA

DIRECTORES:
Horacio de Carvalho Junior
J. B. Martins Guimarães

CHEFE DA REDACÇÃO:
Danton Jobim

EXPEDIENTE

Endereço telegraphico: DIARIO CARIOCA — Telephones: Direcção, 22-3035 — Administração, 22-3023 — Redacção, 22-1559 e 22-2922 — Officinas, 22-0824 — Assignaturas, 22-3023 — Gravura, 22-1785

PUBLICIDADE — 22-3018

ASSIGNATURAS:

Para o Brasil:		Para o exterior:	
Anno	50$000	Anno	80$000
Semestre. . .	30$000	Semestre. . .	45$000

Venda avulsa: Capital, $100; interior, $200
Aos domingos, $200 — Interior, $300

São cobradores autorizados os srs. Lourenço Amaral e J. T. de Carvalho.

CORRESPONDENCIA

Toda a correspondencia com valor ou sobre assumptos que entendam com assignaturas e outros de interesse da administração deve ser dirigida ao gerente do DIARIO CARIOCA.

UMA REALIDADE AMERICANA

A LUTA do Chaco entrou no seu periodo agonico. Assim leva a crer a nobre attitude dos dois paizes belligerantes, aceitando a suspensão das hostilidades, afim de que se possa levar avante a obra generosa e ardente da pacificação continental.

A esta hora já os canhões se calaram e já o fantasma da morte se afastou dos campos talados pelos bombardeios de longos annos. O martyrio das duas nacionalidades vae cessar, para que ellas se possam entregar ao trabalho cyclopico da sua reconstrucção social e economica. Dentro em pouco, se as intransigencias criminosas não vierem perturbar o rythmo dos entendimentos, as duas bandeiras poderão tremular juntas, beijando-se á luz do sol americano, relembrando as grandes epopéas de bravura e de heroismo que palpitam na historia das nobres nações irmãs desavindas por um pedaço de terra.

O espirito de fraternidade que vinha consolidando, cade vez mais, os laços de união de todos os povos do Novo Mundo, debruçava-se, em prantos, sobre o mappa do continente. A guerra do Chaco estava constituindo uma grande mancha para a nossa civilização. Todos os esforços no sentido de extirpal-o representariam obra de altissimo sentimento humano e tambem de salvação da paz continental. A America precisa se impor ao mundo pela completa ausencia de rivalidades entre seus povos que devem ser uma só familia e para os quaes as fronteiras nada mais representam do que meros accidentes geographicos.

A intervenção dos paizes interessados na pacificação do Chaco ha de ser victoriosa. Assim está exigindo todo esse passado de conquistas que a intelligencia americana vem realizando através das suas gerações, palmilhando a ampla avenida dos seus destinos historicos.

—

Um telegramma de hontem diz que, não obstante o facto dos dois paizes belligerantes terem aceito a trégua na guerra do Chaco, restam ainda alguns detalhes importantes para a crystallização da questão. Compreende-se que surgiriam difficuldades relativamente á zona a ser arbitrada e ás garantias para a cessação definitiva da guerra. Foi annunciado, adeanta o telegramma, que houve algumas discussões acerca da nomeação dos arbitros e da desmilitarização do Chaco. Soube-se que os bolivianos solicitavam que a zona a ser eventualmente arbitrada não seja delimitada préviamente, emquanto que os paraguayos consideram que o problema não é mais "O problema do Chaco" e sim "um problema de linha de fronteira".

Os pessimistas — e esses existem por toda parte — não crêem na victoria das chancellarias que estão agindo no conflicto. Elles vêem nesses detalhes da formula pacificadora motivos para justificar as suas appreensões. Não ha, pois, razão, para isso. O optimismo é a alma de todas as tentativas generosas. E é elle que está elaborando a obra bemfazeja da paz, que ha de ser uma bella e risonha realidade americana.

O TEMPO

Districto Federal e Nictheroy — Tempo: bom, com nebulosidade. Nevoeiro. Temperatura: estavel á noite e em ascensão de dia. Ventos: do quadrante norte, frescos, por vezes.

Estado do Rio de Janeiro — Tempo: bom, com augmento de nebulosidade. Nevoeiro. Temperatura: estavel á noite e em elevação de dia.

Estados do Sul — Tempo: bom, com nebulosidade e nevoeiro até Santa Catharina, onde se instabilisará e instavel no Rio Grande: chuvas. Temperatura: em ascensão. Ventos: do quadrante norte, até Rio Grande, onde rondarão para o de sul. Rajadas, de muito frescas a fortes, no extremo sul.

Trajecto Rodoviario Rio - São Paulo — Tempo: bom, com augmento de nebulosidade e nevoeiro. Temperatura: estavel á noite e em elevação de dia. Ventos: do quadrante norte, sujeitos a rajadas.

JUNHO!...

MEZ DA CIDADE!...

Mez em que TODA A CIDADE vem fazer seus sortimentos de Artigos para o Inverno, na

A EXPOSIÇÃO

A preços BARATISSIMOS, a vista ou pelo

CREDIARIO

Avenida, esquina São José.

TOPICOS

UMA NOBRE CAMPANHA

A Cruzada Nacional de Educação, que tem como seu presidente de honra o ministro da Educação, vem enfrentando corajosamente todos os empecilhos, mesmo á custa dos mais ingentes sacrificios, no objectivo de cumprir a missão de que se encarregou. Fundando escolas nesta capital e nos Estados, penetrando com seu heroismo pelos sertões do Brasil, essa nobre e benemerita instituição está á espera que o governo lhe dê o estimulo e o amparo que estão a merecer os seus altos designios sociaes.

Agora mesmo, a Cruzada está empenhada na sua terceira campanha financeira, com os fins de obter recursos para criar maior numero de escolas, procurando desenvolver ainda mais o já amplo campo de acção das suas admiraveis actividades.

Numa época de utilitarismo como a actual, em que os interesses geraes são collocados abaixo dos interesses pessoaes, é digno de ruidosos applausos o seu trabalho incessante em pról da educação popular. Sómente um idealismo sadio e uma fé na victoria futura dos seus esforços, poderão animar as consciencias daquelles que se atiraram a essa campanha de nobreza e de patriotismo.

São instituições como essa que representam verdadeiro patrimonio para um paiz. E não podemos, mesmo, compreender como os nossos governos não tenham ainda auxiliado, como seria de justiça, os illuminados desbravadores da incultura das massas brasileiras.

COMO SE ESTICA O "DEFICIT"

O sr. Souza Costa deve estar alarmado com o torneio que estão realizando na Camara os representantes da minoria, no objectivo de descobrir o verdadeiro "deficit" orçamentario do paiz. Cada um que diga uma coisa, elastecendo sempre o desequilibrio das nossas finanças.

A Camara ouviu, hontem, a palavra de estréa do sr. João Cleophas, da opposição pernambucana. Esse deputado encostou á parede o sr. Cincinato Braga e, de tal maneira ficou o representante paulista desmoralizado pelo seu collega nortista, que é bem possivel surjam ainda acontecimentos altamente desagradaveis. O sr. Cincinato tem larga fama de mestre cathedratico na materia e, de certo, não supportará a ousadia do provinciano que se metteu a lhe dar lições.

O sr. João Cleophas, nas suas profundas locubrações, depois de consultar varias obras da Bibliotheca Nacional e de gastar um dinheirão na compra de varias revistas especializadas em assumptos financeiros, chegou á assombrosa conclusão de que o "deficit" attingira a um milhão e meio de contos! A descoberta sensacional do deputado pernambucano causou panico na Camara. Todos os seus pares tremeram de susto e o sr. Cincinato Braga prometteu que ajustaria contas com o sr. João Cleophas.

Entretanto, a opposição é insaciavel. Não será de estranhar que, amanhã, suba á tribuna um outro deputado e, abrindo os braços em dramatica attitude de desespero, estique a borracha do "deficit" ainda mais!

O sr. Souza Costa, evidentemente, precisa chamar esses ardorosos representantes do povo e lhes mostrar, na realidade o estado das nossas finanças.

OS INSPECTORES DO TRABALHO

Um telegramma de Porto Alegre diz que o Syndicato dos Commerciarios daquella cidade realizou uma grande reunião afim de discutir o repto dirigido áquella entidade pelo sr. Ernani de Oliveira, Inspector Regional do Ministerio do Trabalho no Rio Grande do Sul. Ficou resolvido que se lançasse um veemente protesto contra a attitude daquelle funccionario. Na mesma reunião foi lido um officio do Syndicato dos Empregados na Viação Ferrea em que este apoia a attitude dos commerciarios contra o actual inspector do Trabalho.

Este facto é isolado. Entretanto, sabemos por pessoas estranhas ao Ministerio do Trabalho que alguns inspectores regionaes nos Estados estão criando para o esforço e a dedicação do sr. Agamemnon Magalhães uma situação muito séria que acabará por comprometter as melhores intenções daquelle titular. Esses funccionarios estão commettendo tropelias e absurdos, uns por desconhecerem completamente a nossa legislação social, outros por uma parcialidade inadmissivel em assumptos que exigem o maior senso de justiça.

Esse caso de Porto Alegre está exigindo do ministro do Trabalho providencias immediatas. Não sabemos se o inspector tem ou não tem razão. E é isso que cumpre apurar.

O sr. Agamemnon Magalhães é um homem esclarecido, culto e de attitudes altivas. Por isso mesmo, todas as medidas que esse ministro vier a tomar, visando consolidar os creditos da sua pasta, só poderão receber applausos sinceros da imprensa e dos interessados nos problemas a elle vinculados.

Actos do Presidente da Republica

O sr. Antonio Carlos, presidente da Republica, interino, assignou os seguintes decretos:

NA PASTA DA EDUCAÇÃO

Tornando sem effeito a nomeação de monsenhor Manfredo Leite para exercer interinamente e em commissão, as funcções de inspector de estabelecimentos de ensino secundario em São Paulo, visto não haver tomado posse no prazo legal.

NA PASTA DO TRABALHO

Exonerando, a pedido, Alexandre Farago do cargo de porteiro-archivista da 14ª Inspectoria Regional, no Estado de São Paulo; e nomeando para o referido cargo, o servente embarcador Lucinio Itagyba; e ainda nomeando o auxiliar dactylographo Bernardino Gonçalves Ferreira para auxiliar da mesma Inspectoria e o auxiliar fiscal, contratado Desiderio Tibiriçá Beszedits para auxiliar dactylographo.

—

Na pasta da Guerra, foram assignados pelo presidente da Republica, interino, cerca de cem decretos de nomeações, promoções de operarios e aprendizes no Arsenal de Guerra desta capital.

NOTICIAS DO ITAMARATY

O sr. Mario de Pimentel Brandão, ministro interino do Exterior, deu hontem, a audiencia de costume aos ministros plenipotenciarios e encarregados de negocios, acreditados no Rio de Janeiro.

— O sr. Mario de Pimentel Brandão, ministro interino do Exterior, recebeu, hontem, em audiencia, os srs. Henrique Dodsworth, relator do orçamento do Ministerio do Exterior e Victor Sá.

O NOVO INSTRUCTOR DO CURSO DE HYDROGRAPHIA DA DIRECTORIA DE NAVEGAÇAO DA ARMADA

O capitão-tenente Fernando de Saldanha da Gama Frota, recem-chegado dos Estados Unidos, assumiu o cargo de instructor do Curso de Hydrographia em substituição do capitão-tenente Sylvio Borges de Souza Motta, ajudante de ordens do almirante director de navegação. O commandante Motta seguirá em breve para Natal onde vae assumir o commando do aviso "Heitor Perdigão", para conduzir este navio ao Rio de Janeiro.

Durante a travessia Natal-Rio, cumprirá instrucções detalhadas com relação a elementos indispensaveis para a nova edição do Roteiro Geral que ora está sendo cuidadosamente revisto.

OS QUE ESTIVERAM, HONTEM, NO PALACIO DO CATTETE

No palacio do Cattete despachou, hontem, com o presidente da Republica, interino, o sr. Marques dos Reis, ministro da Viação.

— O sr. Antonio Carlos, presidente da Republica, interino, recebeu hontem, no palacio do Cattete, em audiencia, o sr. George A. Gordon, encarregado de negocios dos Estados Unidos da America.

— Estiveram, hontem, no palacio do Cattete onde foram recebidos pelo presidente da Republica, interino, os srs. Antunes Maciel, director da Carteira de Redescontos do Banco do Brasil; Valentim Bouças, membro do Conselho da Marinha Mercante; Gabriel de Rezende Passos, secretario do Interior do Estado de Minas Geraes; padre Arruda Camara, presidente da Camara dos Deputados; e deputado Raul Fernandes, leader da maioria da Camara dos Deputados.

— No palacio do Cattete foram, hontem, recebidos pelo chefe do governo, em audiencia, os deputados Washington Pires, Celso Machado, Alberto Alvaro e Euvaldo Lodi.

— Esteve, hontem, no palacio do Cattete, o sr. Alberto Mourão Russell, afim de agradecer ao presidente da Republica, a assignatura do decreto de sua nomeação para o cargo de inspector de ensino secundario

A AUDIENCIA AOS CONGRESSISTAS NO PALACIO DO CATTETE

Na hora destinada á audiencia aos membros do Poder Legislativo, estiveram no palacio do Cattete, com o chefe de Estado, os srs. Vieira Marques, Abelardo Marinho, Waldemar Falcão, Alberto Diniz, Cunha Vasconcellos, Figueiredo Rodrigues, Hugo Napoleão, M. de Góes Monteiro, Eurico Ribeiro, Ribeiro Junqueira, Altamirando Requião, Magalhães de Almeida, Henrique Couto, Anthero Botelho, Theodomiro Santiago, Nero de Macedo, Jeronymo Monteiro Filho, Ruy Carneiro, João Simplicio, Martins Veras, Mario Domingues, Simões Barbosa, Oscar Tinoco, Pedro Firmeza, Monte Arraes, Edgard de Arruda, Alipio Costallat, Arthur Cavalcanti, Teixeira Leite, Francisco Pereira e Paulo Laert Netto.

O JURAMENTO A' BANDEIRA PELOS CONSCRIPTOS DA 1ª R. M.

O presidente da Republica e altas autoridades assistirão a imponente cerimonia

Realiza-se no proximo dia 12 do corrente a cerimonia do juramento á bandeira por todos os conscriptos da 1ª Região Militar, formando por essa occasião toda a tropa da 1ª Divisão de Infantaria. Essa solennidade será realizada no Campo dos Affonsos com a assistencia do presidente da Republica, e outras altas autoridades. A tropa se apresentará com o seu uniforme de campanha.

O ESTADO SANITARIO DA TROPA DA 1ª R. M. E' OPTIMO

O general Eurico Dutra mandou liberar o 3º R. I.

De accôrdo com as informações que colhemos no quartel general da 1ª Região Militar, não têm fundamento as noticias sobre o estado sanitario das forças do quadro do Exercito aqui aquarteladas, cujo estado continúa a ser optimo.

Corroborando essa affirmativa, o general Eurico Dutra, commandante da Região Militar, em face das informações que lhe deu o coronel medico Rocha Marinho, chefe do Serviço de Saude, mandou hontem, liberar o 3º R. I., que retoma assim nesta data a sua vida normal. A resolução do commandante da Região foi tomada em vista de terem sido negativos os exames de laboratorio mandados proceder nos soldados deante dos casos de menigite cerebro-espinhal que occorreram naquelle quartel.

O NOVO ESCREVENTE DO SUPREMO TRIBUNAL MILITAR

Foi classificado na secretaria do Supremo Tribunal Militar, o escrevente de segunda classe do Ministerio da Guerra, Alexandre Magno Addor Filho. Esse funccionario apresentou-se, hontem, ao Departamento do Pessoal do Exercito, sendo encaminhado á sua nova repartição.

A DIVISÃO HYDROGRAPHICA ESTA' NA GUANABARA

Regressou do canal de São Sebastião a Divisão Hydrographica, sob o commando do capitão de corveta Alves Camara, commandante do navio hydrographico "Rio Branco".

Esta divisão vem trabalhando no proseguimento do levantamento hydrographico que prosegue sem interrupção. Prepara-se para, dentro de breves dias, novamente partir e proseguir na sua missão.

VAE SER MONTADO UM RADIO-PHAROL EM NATAL

Regressou do Rio Grande do Sul o capitão de corveta Guilherme Neves, que dirige a montagem do radio-pharol naquelle porto brasileiro. O referido official seguiu, sem demora, para Natal, em avião, afim de escolher definitivamente o local para o radio-pharol que breve será ali montado.

A Fundação do Syndicato dos Jornalistas

A ASSEMBLÉA DE HONTEM

Conforme foi largamente annunciado, realizou-se, hontem, á tarde, na séde da A. B. I. a assembléa geral para tratar da discussão e votação dos estatutos do Syndicato de Profissionaes do Jornalismo. Nessa assembléa seria tambem eleita a commissão executiva, e tomadas outras medidas complementares.

Presentes muitos jornalistas fundadores do Syndicato assumiu a presidencia o sr. Luiz Lyra tendo como secretario, o sr. Henrique Dias da Cruz. O presidente explica em breves palavras o assumpto que a reunião deverá tratar. O sr. Mario Lessa propõe que seja dada vista por 48 horas do projecto de estatutos afim de poder apresentar emendas que julgar conveniente. Contraria essa opinião o sr. Antonio de Almeida de Azevedo que accentua ser o precedente perigoso. A commissão elaboradora recebeu delegação de uma assembléa e a esta compete discutir, aceitar ou não emendas inclusive do proponente. O sr. Augusto Pamplona dizendo comprehender perfeitamente o espirito de liberalidade que deve presidir os actos do Syndicato propõe que, considerando-se como primeira discussão a que se procedia levasse o mesmo projecto á segunda apreciação ficando para isso na propria A. B. I. á disposição dos socios para recepção de emendas, no prazo de 96 horas, isto é, até terça-feira, ás 17 horas, quando novamente se reunirá a assembléa. Esclarece o sr. Jorge Elidio pontos da Lei de Syndicalização que abonam a proposta do sr. Augusto Pamplona.

Desse modo o projecto de estatutos ficará para aquelle fim, na secretaria da A. B. I., diariamente das 12 ás 18 horas, até terça-feira á abertura da assembléa.

Uma saudação do Circulo de La Prensa, de Buenos Aires

ASSIGNADO O CONVENIO JORNALISTICO DA AMERICA DO SUL

O presidente da Associação Brasileira de Imprensa recebeu do Circulo de La Prensa, de Buenos Aires, o seguinte expressivo telegramma: — "O vosso despacho telegraphico, cheio de altos conceitos, foi para nós gratissimo. Na festa de despedida aos jornalistas brasileiros a mensagem foi lida, merecendo uma gratissima acolhida de todos, tanto jornalistas argentinos como brasileiros. Sentimos immensamente a partida dos confrades brasileiros, mas tivemos a consolação em saber que regressam á lindissima terra brasileira para continuarem a campanha de camaradagem jornalistica de todas as horas, levando, ao mesmo tempo, um pedaço de nossos corações. Temos o prazer de communicar que assignamos o convenio jornalistico da America do Sul, que servirá, certamente, de pedra angular para a solidariedade permanente dos jornalistas do nosso continente. (a) Augusto De Muro, vice-presidente em exercicio".

Caçadas de onças no interior de Matto Grosso

O MINISTRO DA GUERRA PERMITTIU A ENTRADA DE ARMAS E MUNIÇÕES PARA A PRATICA DESSE SPORT

O ministro da Guerra, general João Gomes, attendendo a uma solicitação diplomatica, permittiu que um grupo de elementos da alta sociedade norte-americana, tendo á frente o sr. Theodoro Roosevelt, filho do presidente daquella grande Nação, Franklin Roosevelt, transpuzesse ás nossas fronteiras com armas e munições destinadas a caçadas de onça que pretendem levar a effeito na base da Fazenda do Alegre, no pantanal mattogrossense.

Esse grupo, que viajará de avião, estará em nosso paiz, no proximo sabbado, 8 do corrente.

Durante a sua permanencia naquella fazenda, conduzirá ás caçadas o sr. Alexandre Siemel.

Conflicto Italo - Abyssinio

MAIS TRES DIVISOES PARA A AFRICA

ROMA, 31 (U. P.) — O chefe do governo italiano, sr. Benito Mussolini, mobilizou tres divisões addicionaes para a Africa.

Mais tremores de terra!

REGISTOU-SE NA INGLATERRA UM ABALO SCISMICO

LONDRES, 31 (U. P.) — O sismographo das lojas-departamento "Selfridges" registou um violentissimo tremor de terra hontem, ás dez horas e quarenta minutos da noite. A agulha do apparelho ainda oscillava á meia noite com a vibração maxima de oito pollegadas e meia, a mais intensa de que ha noticia desde o terremoto de Bihar, Arissa, occorrido em janeiro de 1932. Calcula-se que o epicentro se ache situado a uma distancia de quatro mil milhas, provavelmente ao centro da Asia.

Está organizado o novo gabinete francez

PARIS, 31 (U. P.) — Foi officialmente communicado á noite, a seguinte organização do gabinete:

Presidencia e Interior, Fernand Bouisson; ministros de Estado sem pasta, Edouard Herriot, Joseph Caillaux, Louis Marin, e marechal Philippe Petain; Justiça, Georges Pernot; Estrangeiros, Laval; Finanças, Maurice Palmade; Guerra, general Maurin; Marinha, François, Pietri; Aeronautica, general Victor Deanain; Commercio, Laurent Eynacá Colonias. Luis Rollin; e Correios, George Mandel.

MATERIAL PARA O RADIO-PRAROL DO RIO GRANDE DO SUL

O navio auxiliar "Calheiros da Graça", partirá na primeira quinzena de junho com destino ao Rio Grande do Sul, levando material destinado ao radio-pharol. Na viagem e no seu regresso, desempenhará na costa sul serviços determinados pela Directoria de Navegação da Armada.

* * *

MERCADO INTERNACIONAL DE TITULOS

NOVA YORK, 31 (U. P.) — A Bolsa abriu, hoje, irregular com fluctuações fracionaes. Dominava um certo nervosismo, devido ás duvidas em torno das perspectivas que offerece a NRA e ao mesmo tempo á crise do franco francez. No mercado do algodão, as entregas para o mez de julho eram avaliadas em onze dollares e sessenta centavos.

NOVA YORK, 31 (U. P.) — A' abertura, hoje, do mercado internacional de cambio, a libra esterlina era vendida a 4,95.

—

LONDRES, 31 (U. P.) — O ouro era hoje vendido á razão de cento e quarenta e dois shillings a onça, tendo sido regostadas transacções no valor total de setecentas e vinte mil libras esterlinas.

—

LONDRES, 31 (U. P.) — Hoje ao meio-dia, approximadamente, no mercado internacional de cambio, o dollar era vendido a 4,95.25 e o franco francez a 75,25.

—

PARIS, 31 (U. P.) — A' abertura, hoje, do mercado internacional de cambio, o dollar era vendido a 15,19 e a libra esterlina a 62,25.

—

LONDRES, 31 (U. P.) — A' abertura, hoje, do mercado internacional de cambio, o dollar era vendido a 4,91.75 e o franco francez a 74,87.5. Cinco minutos depois de encetadas as operações, eram as cotações de 4,94.50 para o dollar e de 75.25 para o franco.

Frixál
Apenas 4$500 o vidro
Rheumatismo
Dôres lombares
Pancadas

A Camara Municipal em Sessão

As operações financeiras da Prefeitura através das informações do Director da Fazenda, criticadas pelo vereador Alberico de Moraes — Approvado em primeira discussão o projecto de criação das secretarias da Municipalidade — Uma nota de louvor pela cessação das hostilidades no Chaco

A sessão de hontem da Camara Municipal foi presidida pelos vereadores Olympio de Mello e Ernani Cardoso.

A's 14 horas, com a presença de 15 vereadores, o presidente declarou aberta a sessão, concedendo a palavra ao secretario para proceder á leitura da acta da sessão anterior, que foi approvada sem debates.

O EXPEDIENTE

O 1º secretario passou a proceder á leitura do expediente, que constou do seguinte:

Requerimento do Instituto do Assucar e do Alcool, apresentando suggestões (despachado á Commissão de Justiça).

Vêm á mesa, são lidos e vão a imprimir os seguintes requerimentos:

— n. 138, de 1935, subscripto pelos srs. Cesar Leite e Fernandes Dantas, pedindo providencias no sentido de ser reparado e melhorado o calçamento da travessa Cassiano, no Districto de Santa Thereza;

— n. 139, de 1935, da autoria do sr. Attila Soares, pedindo a transcripção nos Annaes da Camara do Memorial apresentado pelos intellectuaes e educadores de todo o Brasil, relativo aos problemas da educação na Constituição;

— n. 140, de 1935, subscripto pelos srs. Attila Soares e Jorge Mattos, pedindo seja officiado ao sr. prefeito apresentando suggestões á elaboração de um plano de saneamento;

— n. 141, de 1935, da autoria dos srs. Ruy Almeida e Rocha Leão, pedindo providencias no sentido de ser extensiva a diversas localidades da Ilha do Governador a illuminação electrica daquella ilha.

REQUERIMENTOS APPROVADOS

Foram approvados, sem debates, os seguintes requerimentos:

N. 136 — Considerando que é urgente e necessaria a pavimentação da estrada da Ribeira a Freguezia, na ilha do Governador, visto como seu máo estado de conservação a torna quasi intransitavel, tal a poeira que levanta á passagem de bondes e outros vehiculos;

Requeiro que, consultada a Camara por intermedio da mesa, seja officiado ao prefeito do Districto Federal solicitando-lhe determine as providencias necessarias para que, com a possivel urgencia, seja calçada ou asphaltada a estrada da Ribeira, Freguezia, na ilha do Governador.

Sala das sessões, 30 de maio de 1935 — **Corrêa Dutra.**

N. 137 — Requeremos que, por intermedio da mesa da Camara, seja solicitado ao sr. prefeito que determine ao diligente sr. director da Assistencia Municipal estender o serviço de soccorros urgentes, como fez na Barra da Tijuca, ás populações impaludadas de Vargem Grande, Vargem Pequena, Camorim e Rio Grande, em Jacarépaguá e Guaratiba.

Sala das sessões, 30 de maio de 1935 — **Ernani Cardoso — Caldeira de Alvarenga.**

Justificação:

A medida requerida é urgente e necessaria, porque estas localidades são habitadas por grande numero de lavradores, que vêem as suas familias atacadas pelo impaludismo e morrerem os filhos á mingua do menor recurso.

A VENDA DE INGRESSO PARA O CIRCUITO DA GAVEA

O vereador Attila Soares apresentou na sessão de hontem um requerimento de informações ao sr. prefeito sobre se são verdadeiros os rumores relativos á cobrança de ingressos ás vias publicas localizadas no Leblon, por occasião do Circuito da Gavea.

Justificando o seu requerimento, o sr. Attila Soares requereu urgencia na sua approvação, que foi concedida pela maioria.

INFORMAÇÕES SOBRE AS OPERAÇÕES FINANCEIRAS DA PREFEITURA LIDAS PELO SR RUY ALMEIDA

O vereador Ruy Almeida occupou hontem a tribuna da Camara para lêr as informações prestadas ao sr. prefeito pelo director de Fazenda da Prefeitura, sobre as operações financeiras da Municipalidade.

Logo que o orador iniciou a leitura desse documento official o seu collega Alberico de Moraes lavrou o seu vecemente protesto dizendo:

— Essa leitura não pode ser feita; é uma offensa á Camara. Esta, porém, ha de me ouvir. Ella pode aceitar os recados do prefeito por intermedio da imprensa desta capital mas eu protesto em seu nome, já que ella não tem coragem de revidar! Nós somos a Camara

Adalto Reis

do Districto Federal. Dentro do Regimento, o meu requerimento foi approvado; não o approvasse v. ex. e nada teria a dizer contra v. ex.

O sr. Ruy Almeida — V. ex. dizendo que somos a Camara Municipal não affirmou nenhuma novidade...

O sr. Heitor Beltrão — O sr. prefeito vae responder, além da leitura a que v. ex. procederá, á Camara Municipal?

O sr. Ruy Almeida — A resposta vae ser dada através minha leitura.

O sr. Alberico de Moraes — Não vae! V. ex. não pode transformar esse edital do director da Fazenda em resposta á Camara! O prefeito é que tinha o dever de dar as informações. Ha um requerimento approvado pela maioria, ou, por outro lado, pela unanimidade da Camara. V. ex. não pode fazer essa leitura. Convido a v. ex., appello para v. ex., para a grandeza do seu mandato. A dignidade da Camara não pode aceitar essa leitura; é uma offensa a nós outros.

O sr. Heitor Beltrão — E' pessimo precedente!

O sr. Alberico de Moraes — E' um precedente que não pode permanecer. A mim essa leitura não faz mal porque, quando me dirigi ao prefeito com o requerimento, já sabia que a resposta não poderia vir. Hei de analysal-a!

E num gesto em que procuravam patentear o seu protesto, os senhores Alberico de Moraes e Heitor Beltrão pediram licença á Camara e retiraram-se do recinto.

UM VOTO DE LOUVOR PELA CESSAÇÃO DAS HOSTILIDADES NO CHACO

A Camara approvou o requerimento do vereador Frederico Trotta, pedindo a inserção em acta de um voto de louvor pela cessação das hostilidades no Chaco.

APPROVADO EM 1ª DISCUSSÃO O PROJECTO DA CRIAÇÃO DAS NOVAS SECRETARIAS DA PREFEITURA

Constou da ordem do dia da sessão de hontem, a 1ª discussão do projecto n. 27, de criação e regulamentação das novas secretarias de Estado da Prefeitura.

Depois de largos debates em torno do referido projecto, em os quaes falaram os vereadores Heitor Beltrão, Alberico de Moraes, Adauto Reis e Ivan Pessôa, foi o mesmo approvado em 1ª discussão. O vereador Adauto Reis, relator do projecto numero 27, defendeu em plenario o seu parecer contra as argumentações do seu collega Ivan Pessôa, que pretendia fosse o projecto enviado á Commissão de Justiça, por conter diversas falhas.

HA SAUDE EM CADA GOTTA DE
Vinol
Extracto de figado de bacalhau sem oleo
Tonico rico em ferro e vitaminas
A' VENDA NAS BOAS PHARMACIAS

A Policia Municipal não póde viajar de graça

Foi declarado ao prefeito municipal, pelo ministro da Viação, que não é possivel, no momento, conceder passagens gratuitas aos guardas da Policia Municipal, nos carros de segunda classe da Central do Brasil

O Thesouro pagará

Hoje serão pagas, na Pagadoria do Thesouro Nacional, as seguintes folhas do primeiro dia util:

Ministerio da Justiça — Presidente da Republica, senadores e deputados, Secretaria de Estado, Côrte Suprema, Côrte de Appellação, Tribunaes Eleitoraes, Juizes Seccionaes, Ministerio Publico, Secretaria da Camara, Secretaria do Senado, Directoria de Estatistica Geral, Escrivães e Escreventes das Varas e Pretorias, Instituto 7 de Setembro, Escola João Luiz Alves, Ministros Aposentados da Côrte Suprema e Avulsos.

Ministerio da Fazenda — Thesouro Nacional, Tribunal de Contas, Contadorias e Sub-Contadorias Seccionaes, Directoria do Dominio da União, Palacios Presidenciaes, Laboratorio Nacional de Analyses, Imposto Sobre a Renda, Abonos Provisorios a Aposentados e Avulsos.

Ministerio da Educação e Saude Publica — Secretaria de Estado, Observatorio Nacional, Superintendencia do Ensino Industrial e Casa Ruy Barbosa

Ministerio do Trabalho — Secretaria de Estado, Junta de Corretores, Departamento Nacional de Industria e Commercio, Departamento Nacional de Estatistica e Publicidade.

Ministerio das Relações Exteriores — Secretaria de Estado e Corpo Diplomatico e Consular.

Ministerio da Agricultura — Secretaria de Estado, Directoria de Organização e Defesa da Producção e Directoria de Estatistica da Producção.

Ministerio da Viação — Secretaria de Estado, Inspectoria de Illuminação e Departamento de Aeronautica Civil.

Concurso no Departamento Nacional do Povoamento

Na proxima segunda-feira, dia 3 de junho vindouro, serão chamados á prova oral, ás 13 e meia horas, na sala da Escola Policial do 4º Batalhão, á rua Evaristo da Veiga, os seguintes candidatos: Hugo Tramontano Santino Beltrame, Reinhold Appelt, Jurandyr Henriques, Manoel Joaquim de Carvalho Caldas, Rolande Antunes Peixoto, Irene Albertina Johnson, Sylvio Eremita de Cerqueira, Oscar Barreira de Alencar Mattos, Francisco Cravo Barreira de Faria, Nagir Leite de Souza, Carlos Odilon de Faria Martins, Alfredo Clementino de Lucena, Affonso Mayon Nogueira, Moacyr Santa Rosa Araujo, Hilario Guedes, Nilton Alvim Xavier, Edgard Sampaio Fortuna, Bernal do Toledo Lopes, Helio Roberto Toledo Lopes, Ormindo Soares de Andrade, Agostinho de Almeida, Jairo Alves Feitosa, Jarib Alves Feitosa, Aleides Costa Martins e Sandoval Furtado de Mendonça.

No dia 5 serão chamados á mesma hora e no mesmo local os seguintes candidatos: João Ferraz de Araujo, Orlando de Souza Ramos, Manoel José Antunes, Oswaldo de Carvalho, Antonio Marques de Abreu, Francisco Aniclo Ciaravolo, Francisco da Silva Araujo Filho, Danclads de Mendonça Uchôa, Mario Gomes da Fonseca e Moacyr Martins de Oliveira.

Uma joalheria assaltada no Meyer

OS LADRÕES ABRIRAM A CORTINA DE AÇO COM UMA "CANETA" — O NEGOCIANTE LESADO TEVE UMA SYNCOPE

Hontem, pela manhã, foi grande a surpresa do sr. Alfredo Augusto Amorim, ao chegar á joalheria de sua propriedade, na rua Frederico Meyer numero 19 A, encontrando a cortina de aço arrombada. Entrando, verificou que haviam aberto o cofre, e carregado com os relogios que ali estavam, em numero de vinte.

Foi grande a commoção do sr. Amorim, que teve uma syncope, sendo carregado para o posto do Meyer, onde foi medicado.

O commissario Deocleciano Martins, de dia, no 22º districto, esteve na joalheria assaltada e solicitou os peritos da D. G. I. para as medidas de praxe.

HOJE
200
CONTOS
AO MUNDO LOTERICO DO
Ouvidor, 139
Que
paga finaes duplos e approximações até o 5.º premio.
PATENTE - 104

MUSICA

OS CONCERTOS SYMPHONICOS NO THEATRO JOÃO CAETANO AOS DOMINGOS

A Orchestra Municipal realizará manhã, domingo, dia 2 de julho, ás 10 1|2 horas em ponto, no theatro João Caetano, o seu 4º concerto popular gratuito (portas abertas) sob a regencia do maestro Henrique Spedini e com o seguinte programma:

1) Carlos Gomes — Salvador Rosa (ouverture);
2) E. Dutra — Dois preludios;
3) — A. Gazzoli — Canção;
4) — F. Mignone — scenas da roça;
5) — Mendelssohn — Concerto para violino e orchestra. Solista: prof. Carlos de Almeida;
6) — Weber — Oberon (ouverture).

Para a Defesa do Imperio

DECLARAÇÕES DO PRIMEIRO MINISTRO BRITANNICO

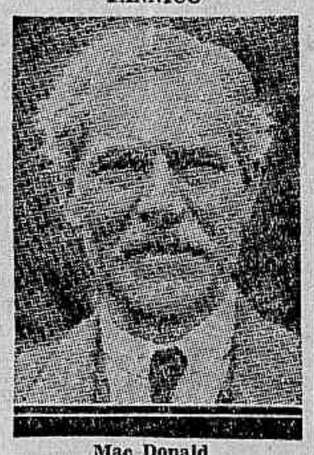

Mac Donald

LONDRES, 31 (A. B.) — Respondendo a uma interpellação que lhe fôra feita, hontem, na Camara dos Communs, o primeiro ministro Mac-Donald, declarou que as questões relativas á defesa imperial foram discutidas com os representantes dos Dominios Britannicos, por occasião dos recentes festejos do jubileu do reinado de Jorge V.

Essas discussões, que levaram a um completo accordo, foram de caracter reservado e informativo pelo que não é possivel dar sobre ellas esclarecimentos em publico.

"Vida Domestica"

Ultrapassa o exito dos anteriores o numero de "Vida Domestica", a popular revista do lar e da mulher, correspondente ao mez de Junho.

Do grosso volume de cerca de duzentas paginas com que brandia os seus leitores, merece destacada referencia a brilhante secção "Muito em Moda", que satisfaz plenamente as necessidades das leitoras de "Vida Dometsica", visto que a referida secção é o compendio maximo dos assumptos de elegancia.

Boa materia de leitura, a par das habituaes secções de utilidade completa o numero jue estampa tambem ampla reportagem de caracter social, colhida no Rio e em diversos Estados do Brasil, notadamente em Santa Catharina e no Pará. 4$ é o preço do exemplar avulso.

O Anniversario de Jorge V

ESTÃO CIRCULANDO EMBLEMAS COMMEMORATIVOS

Jorge V

LONDRES, 31 (A. B.) — O rei Jorge V, celebrando o seu 70º anniversario natalicio, passará em revista, na proxima segunda-feira, o batalhão dos guardas e a Guarda Montada.

Pelas ruas da cidade têm sido vendidos, nos ultimos dias, numerosos emblemas em prata com a effigie do soberano, de um lado, e as datas do jubileu do reinado e de anniversario, do outro.

NA CENTRAL DO BRASIL

A renda industrial da Central do Brasil inclusive as estradas de ferro filiadas, no dia 30 do mez findo, attingiu a importancia de 498:460$600, para mais 100:402$200, sobre egual data do anno anterior.

— A administração da Central do Brasil reiterou a circular, determinando que estão abertas, as 4ª e 5ª Paradas, da variante de Poá, no ramal de S. Paulo, apenas, para o trafego de passageiros e serviço de encommendas.

— Será inaugurado hoje, á rua Senador Pompeu ns. 143 e 145, na séde social, os armazens de abastecimento da União Previsora, que serve aos funccionarios da Central do Brasil. Em Norte, tambem será inaugurado outro armazem, para os funccionarios que servem em S. Paulo. A referida associação pelo seu presidente expediu convites para essa solennidade, que deverá ser effectuada ás 16 horas, em presença dos chefes de serviço da Estrada.

— Nas proximidades da estação de Retiro, da linha do Centro da Central do Brasil, caiu á linha, quando em serviço, no trem C56, o guarda-freios Carlos Vieira Barbosa, que teve morte immediata.

Logo que a administração da Central do Brasil teve sciencia do caso providenciou o enterro daquelle funccionario.

— As estações da Central do Brasil affixaram hontem avisos aos passageiros dos trens sobre o perigo existente com as collocações de andaimes da estação de Mangueira, onde se está construindo o viaduto, destinado aos serviços de pedestres. Chama a attenção principalmente aos desavisados pingentes dos trens de suburbios e expressos e dá outras providencias.

Molestias dos Fumões
Dr. Friedmann, rua Alvaro Alvim nº 24 (Cinelandia) de 1 ás 4.

A taxa de vigilancia

A SUA REGULAMENTAÇÃO
O prefeito assignou o respectivo decreto

Foi assignado pelo prefeito municipal o decreto regulamentando a cobrança das taxas de vigilancia a que se referem os decretos 4.790 e 5.057, de 22 de maio e 14 de julho de 1934, respectivamente.

Esse decreto visa determinar a taxa de vigilancia, que será cobrada mensalmente e em todo o Districto Federal, emquanto durar a Guarda de Vigilancia Municipal, por predio ou por negocio, qualquer que seja a natureza deste.

As taxas de vigilancia são as seguintes, de accôrdo com o artigo 5º:

1º — por predio:

a) — do valor locativo de 1:800$ até 2:400$ annuaes, a de 3$000 (tres mil réis).

b) — do valor locativo superior a 2:400$ até 12:000$000 annuaes, a de 4$000 (quatro mil réis).

c) — do valor locativo superior a 12:000$ até 18:000$000 annuaes, a de 5$000 (cinco mil réis);

d) — do valor locativo superior a 18:000$ annuaes, a de 6$ (seis mil réis).

2º — por licença de negocio de qualquer natureza, a de seis mil réis, não podendo a importancia desta taxa, quando referente a negocios explorados no mesmo predio por uma só firma ou individuo, ultrapassar a cincoenta mil réis (50$000).

A taxa de vigilancia de que trata o item 2º do artigo anterior não attinge os negocios tabellados cujo imposto de licença annual seja egual ou inferior a 180$000.

Agora é tempo de
Bull-Bock

HOJE
Todos poderão saborear, de novo, esta deliciosa cerveja especial para o Inverno!
Bull-Bock
é um producto da
Brahma

Os presentes ao "Diario Carioca"

Da Companhia Carioca Industrial, estabelecida nesta capital, recebemos uma lata do seu magnifico producto "Gordura de Côco Carioca". Trata-se de um producto inteiramente vegetal preparado com côco purificado, refinado e desodorizado e que é excellente para o uso culinario, graças ás suas altas qualidades alimenticias e digestivas.

A "gordura de Côco Carioca" foi posta á venda, e já se encontra em todos os bons armazens, em magnificas latas que lhe asseguram um acondecionamento perfeito e hygienico.

O Lyceu Literario Portuguez tem nova directoria

Foram eleitos para dirigir o Lyceu Literario Portuguez, no triennio 1935-1937, os seguintes associados: presidente, commendador José Rainho da Silva Carneiro; vice-presidente, commendador Joaquim da Silva Cardoso; 1º secretario, Silvano dos Santos; 2º secretario, Evaristo Alves; thesoureiro, José Francisco do Amaral Cardoso; procurador, Manoel Alves, e bibliothecario, Ventura Alves Nogueira.

Doenças do coração e dos Vasos
DIAGNOSTICO ELECTRO-CARDIOGRAPHICO.
Dr. Olyntho de Castro
ASSISTENTE DE CLINICA MEDICA DA UNIVERSIDADE.
Diplomado pela Clinica de Prof. Vaquez de Paris
Consultorio - 7 Setembro 94 4º andar — segundas quartas e sextas, ás 3 horas
Phone: 22-4865.
Residencia: — 486 Laranjeiras — 25-3822.

Uma conferencia do dr. Atsumi, na Associação Commercial

No salão nobre da Associação Commercial do Rio de Janeiro, realiza-se no proximo dia 7, ás 21 horas, uma importante conferencia do sr. Ikuro Atsumi, membro da Missão Economica Japoneza que ora nos visita.

O conferencista dissertará sobre um thema de palpitante actualidade: "Industrias Textis e Algodoeiras do Japão" e o ingresso é franqueado a todos os interessados.

GRIPPE
E SUAS CONSEQUENCIAS
PHYMATOSAN
ACE COM SEGURANÇA
VIDRO POPULAR 2$500

Commemorando o 45º anniversario de sua fundação

A Sociedade União dos Proprietarios de Immoveis, syndicalizada, commemorando o 45º anniversario de sua fundação, realizará em sua séde, á rua da Constituição n. 61, amanhã, ás 20 horas em ponto, uma sessão solenne, á qual comparecerão altas autoridades federaes e municipaes, associados e representantes da imprensa desta capital, e, finda a sessão, será offerecida aos presentes uma mesa de doces e bebidas finas.

Será orador official o dr. Paulo de Magalhães, o qual fará o historico dessa importante e tradicional instituição de classe.

Na referida reunião, será entregue pessoalmente ao dr. Roberto Marinho, director de "O Globo", o diploma de Socio Honorario do Syndicato.

Cinema

O Evangelho da dôr — eis como se pode classificar a vida dessa mulher que é a força dominadora de "Amor Prohibido"

Assistimos, hontem, em sessão especial, esse grande film da RKO-Radio "Amor Prohibido" (Life of Vergie Winters) que o cinema Broadway começa a exhibir segunda-feira proxima.

E sob a emoção forte que esse celluloide precioso nos causou não vacillamos em affirmar que se trata de uma das mais suggestivas, senão das mais humanas de todas as obras cinematographicas do anno.

Nunca o cinema compôz um poema de almas com tintas tão expressivas e com matizes tão convincentes. Acompanhando, passo a passo, a tragedia daquella alma de mulher, a gente se commove até as lagrimas, com o peso do seu infortunio, para o qual a pobre criatura não concorreu, por ser uma alma pura, voltada para o Bem.

O film não tem apenas o seu "climax" no fim; todo elle é uma série ininterrupta de grandes sensações que vêm chegando em meio ás surpresas que nos assaltam.

Tudo commove e convence nesse romance que a gente não póde assistir de olhos enxutos.

Anna Harding, a grande artista que sabe plasmar na mascara as emoções mais differentes está grande, immensa neste celluloide de ouro. Como ella é magnifica na sua interpretação! O nosso publico precisa conhecel-a melhor. Ella não é uma simples boneca de luxo de Hollywood; ella além de linda é uma artista que supera todas as outras.

E isso aqui está escripto num rasgo da mais ardente sinceridade. Ann Harding em "Amor Prohibido" eclipsa todos os outros grandes nomes de Hollywood.

E disso se convencerão quantos assistirem este film suggestivo. John Boles e Helen Vinson, assim como Betty Furness vivem os outros papeis de relevo, conduzindo-se de modo brilhante.

Confirma-se, assim, o que se dizia sobre "Amor Prohibido": é, de facto, qualquer coisa superior á "Esquina do Pecado". Recommenda-mol-o aos que ainda têm sensibilidade e sobretudo aos que têm coração... E' um film que deve ser visto

A UNICA PESSOA QUE CONHECIA O SEGREDO DO "PIMPINELLA ESCARLATE", E QUE O DENUNCIOU. ERA A MULHER A QUEM MAIS ELLE AMAVA...

Lady Marguerite (Merle Oberon) está longe de sonhar que seu marido (Leslie Howard) seja o authentico "Pimpinella Escarlate"

"Sir" Percy Blakeney sentiu-se desolado ao saber que a esposa, Lady Marguerite, gratuitamente, dava-se á triste missão de denunciar a Robespierre, por intermedio de Chauvelin, seu sequaz, os aristocratas adversarios da Revolução Franceza. Era ella a unica mulher a quem "Sir" Percy já havia amado e continuava adorando, quem fazia com que tantas cabeças de homens probos, de mulheres bondosas e de creanças innocentes, fossem decepadas na guilhotina da communa armada em plena praça publica parisiense! Dahi nasceu a separação espiritual de ambos, embora aos olhos da sociedade continuassem unidos. Lady Marguerite não acettava com os motivos que teriam levado o marido a relegal-a para tão grande abandono, nem sabia que "O Pimpinella" fosse elle, que só havia procurado esse pseudonymo para, em revanche á attitude criminosa de Marguerite, salvar por sua vez os condemnados á "viuva".

O dia veiu em que ella o soube, examinando por acaso o retrato a oleo de um antepassado. Foi como se todo o Universo lhe caisse sobre a cabeça tão artisticamente penteada pelo melhor cabelleireiro londrino... Era seu marido, então, o "Pimpinella", a quem havia ainda minutos antes denunciado, por ter sabido onde os conspiradores se reuniriam essa mesma noite? Estava em jogo, então, a vida do homem que tanto a havia adorado...

O desfecho desse "climax" magnifico de "O Pimpinella Escarlate", nós o conheceremos depois de amanhã, quando a United estrear no Rex o promettido film de Alexander Korda, com Leslie Howard e Merle Oberon nos protagonistas, e ainda, no mesmo programma, "O Compressor", outra symphonia colorida de Walt Disney!

"Vivendo em Velludo" segunda-feira no Odeon

KAY ERA DE WARREN WILLIAM — SURGIU, PORE'M, GEORGE BRENT... O RESTO FICOU POR CONTA DE BORZAGE, O DIRECTOR E DE ORRY-KELLY, O FIGURINISTA DA WARNER FIRST...

O film que as "fans" vão applaudir com o maior enthusiasmo é, sem duvida, esse lindo espectaculo da "alta-roda", que a Warner First vae apresentar, segunda-feira, proxima, no Odeon, "Vivendo em Velludo" (Living On Velvet), que na opinião de Kay foi agradavel de filmar, além de desenvolver um thema poderoso, ganha de todos os anteriores trabalhos de Kay, de Warren e de Brent, pois, pela primeira vez, esses "azes" da Warner First, foram reunidos.

E como se admiram e respeitam e como se sentiam agradavelmente acompanhados, a tarefa da filmagem foi facilima para o grande Borzage.

Outro factor poderoso do brilho de "Vivendo em Velludo" foi Orry-Kelly com suas admiraveis criações que serão apresentadas por Kay...

Nada menos de vinte e duas toilettes completas... e todas da estação corrente!

Não será preciso dizer mais nada para augurar exito sem precedentes a esse celluloide. Nelle estão Kay Francis, Warren William, George Brent, dirigidos por Frank Borzage.

Orry-Kelly vae completar o alvoroço das "fans" que desejam ver o famoso figurinista vestindo a incomparavel Kay!

"Noite de Valsa" — Segunda-feira no Pathé Palace

Um film encantador, cheio de poesia e romantismo. Magda Schneider e Willy Forst, optimos em seus respectivos papeis.

Uma pequena bonita, cheia de caprichos, rica e adulada, forçosamente havia de ter muitos apaixonados. E tinha até de sobra

Até o proprio criado, era louquinho por ella. Mas, seria elle mesmo criado? E' verdade que elle exercia as funcções de criado, e muitas vezes esquecendo-se de sua posição, tornava-se excessivamente "confiado", o que lhe valia sérias repreensões.

Noite de Valsa, é uma comedia explendida. De um humorismo fino, com scenas gosadissimas, fazendo rir a todo instante. Willy Forst é de facto um estupendo comediante. Distincto do começo ao fim. Ambientes elegantes e luxuosos, scenas espirituosas e um romance amoroso muito delicado e bonito.

E' um film da Alliança, o que já é uma garantia de exito.

E' a historia galante de um joven compositor, o qual para conhecer na intimidade a pequena que elle amava, empregou-se em sua casa como criado.

O interessante é que ella não desconfiava de nada e apenas notava que elle algumas vezes se excedia um pouco, nas suas attribuições domesticas...

Por causa disso, ha uma successão de qui-pró-quos urdidos com intelligencia e que divertem immenso.

Amanhã, as sessões do Alhambra para o film "As Pupilas do Sr. Reitor" começarão ás 10 horas da manhã

Desde segunda-feira passada dia de sua estréa, "As pupilas do sr. Reitor" tem arrastado tal quantidade de espectadores ao Alhambra que, por vezes, torna-se difficil e penoso o serviço de entrada do publico nas cinco sessões diarias.

Para commodidade do publico e com o intuito de evitar quaesquer queixas, resolveu a empresa da estimada casa de diversões alterar o seu horario de amanhã, domingo, iniciando as suas sessões ás 10 horas da manhã.

Lembramos ainda que do programma constam dois magnificos documentarios sonoros: um brasileiro "O que é o Brasil", e um lusitano "A parada 28 de maio", cujo successo é flagrante.

FERIDAS? ESPINHAS?
ELIXIR de NOGUEIRA

JOANNA D'ARC
A VIRGEM de ORLEANS
Interpretação de -- ANGELA SALLOKER
Direcção de -- GUSTAV UCIKY
Dia 5 no GLORIA

Um novo film da aviação pacifica: "Azas nas Trevas"

Gary Grant, o protagonista de "Azas nas Trevas", que o Imperio nos vae dar segunda-feira

A aviação está offerecendo um fecundo terreno á imaginação dos argumentistas de Hollywood. Foi primeiro a aviação de guerra, com as suas paginas heroicas de que nos deu "azas" um tão impressionante transumpto. Mais tarde, porém, da propria aviação de paz, de avião scientifica, da aviação commercial, tiraram poetas, escriptores, romancistas, libretistas, magnificos meios de inspiração.

Um exemplo em fóco é o film que o Imperio annuncia para a proxima semana, "Azas nas Trévas". Seus protagonistas são uma aviadora acrobatica cujas proezas lhe valeram em todo o paiz uma grande reputação de audacia e competencia (Myrna Loy) e um aviador, enthusiasta da sua profissão (Cary Grant), que ha muitos annos vem consagrando a sua intelligencia, os seus recursos, á descoberta de um systema que porá a aviação a coberto de todos os perigos.

Em torno destes dois personagens se tece a melada romantica que attinge momentos de alta dramaticidade quando um accidente deixa o aviador cégo em vesperas de ultimar a sua descobetra, quando mais tarde, a despeito dessa inferioridade physica, elle se vale do seu invento para levar a salvação á aviadora audaciosa.

O film reune, para a interpretação deste argumento um grupo de notaveis artistas da Paramount, — Myrna Loy, Cary Grant, Roscoe Karns, Hobart Cavanagh, Dean Jagger, etc.

A APOLICES MINEIRAS A
PRAZO Em 10 e 20 prestações de 20$ e de 10$ mensaes com direito ao sorteio VISTA
Inspectoria "COZZO"
Informações: Tel.: 22-9687
R. Uruguayana, 22-5.º s|5

Readmissão nos Correios e Telegraphos

O director geral dos Correios e Telegraphos assignou portaria mandando readmittir, na Directoria Regional do Districto Federal, os funccionarios Adalberto Ferreira de Mesquita e Mario Cardoso Soeiro

"A VIUVA ALEGRE" FOI OUVIDA HA TRINTA ANNOS EM VIENNA, PELA PRIMEIRA VEZ!

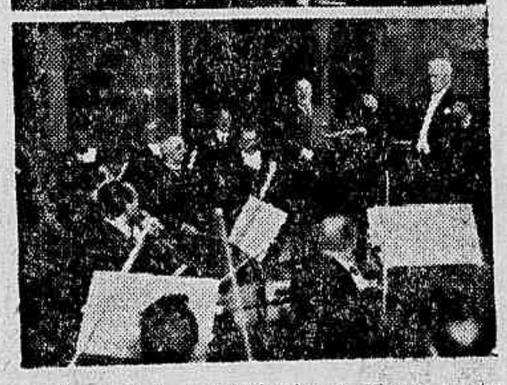

Franz Lehar regendo a Symphonica de Vienna em trechos d'"A Viuva Alegre"

D'"A Viuva Alegre", a fascinante partitura de Franz Lehar, bem se pode dizer que tem o poder de resistir á acção do tempo, por isso que ella é sempre joven, sempre feiticeira, sempre envolvente. Hoje, como ha trinta annos, quando foi estreada em Vienna, ainda é toda uma collecção de melodias divinas, cada qual mais terna, mais seductora...

A noite de 30 de dezembro de 1905, na alegre Vienna, marcou a estréa: num dos principaes theatros o proprio Franz Lehar regeu a sua partitura. Desde então a opereta foi representada mais de 250 000 vezes.

Franz Lehar, que conta agora setenta e cinco annos, diz com orgulho: Durante trinta annos apenas se passaram dez ou quinze noite sem que a minha "Viuva" tenha sido representada em algum logar da terra..."

Hoje passados trinta annos da memoravel estréa, a fascinante opereta — modificada em alguns pontos da trama, mas com a partitura inicial — revela-se pela technica do moderno cinema. Maurice Chevalier e Jeanette Mac Donald foram os principaes interpretes. Ernest Lubitsch dirigiu. E a Metro deu a todos os detalhes um carinho immenso. Gastou, com o maior dos prazeres, quasi dois milhões de dollares. Sabia que era dinheiro em caixa...

A proposito: "A Viuva Alegre" estrear-se-á, mesmo, a 4 do corrente, segunda-feira proxima no Palacio.

JOANNA D'ARC... A SANTA... SALVOU A FRANÇA!

Tudo estava perdido. O povo, sem crença e sem fé; — os soldados, sem ambição de gloria, na desmoralização da indisciplina: — os nobres, sugando o povo, tirando-lhe o pouco que lhes restava: — o rei, empobrecido, sem soldados, sem povo, sem terra... Só lhe restava, e aos francezes, aquelle pedaço de terra gauleza que era Orleans. E dali mesmo queria o rei escapar-se ás escondidas, pois que, mais alguns dias, e seria facil presa dos inglezes commandados pelo general Lord Talbot, alliado ao duque de Borgonha, o qual desejava pôr sobre a sua cabeça a coroa real de França. Nada mais restava...

Foi quando se deu o milagre. Em palacio surgiu uma pequena camponeza. Nas matas que circumdavam Orleans, onde ella vivia, ouvira vozes... vinham do céo... ordenavam-lhe de procurar o rei, e pedir-lhe o commando dos seus exercitos, pois que venceria os inglezes, lhes retomaria o solo de França e levaria o Rei a ser coroado em Reims, tirando de vez ao duque de Borgonha a opportunidade de levar á sua cabeça a coroa ambicionada. E, empunhando o estandarte da Flor de Liz, ella cumpriu o que o anjo São Gabriel lhe promettera... Depois, queimaram-n'a viva... Por que?... Para que?...

Angela Salloker a grande revelação que surge em "Joanna D'Arc" que nos será mostrado quarta-feira no Gloria

"Joanna D'Arc" — o film soberbo que a Ufa fez, sob a direcção de Gustav Ucicky, narra-nos, com pormenores, a vida da Santa — e a Donzella de Orleans é aqui representada por uma grande artista — Angela Salloker. "Joanna D'Arc" nos será apresentada, dentro de quatro dias, a proxima quarta-feira no Gloria, pelo Programma Art.

Diario Recreativo

BANDA PORTUGAL

A festa dansante da "Commissão da Lyra"

A "Commissão da Lyra", que acaba de ser fundada na Banda Portugal, vae homenagear hoje um dos baluartes dessa sociedade, o sr. Augusto Costa, seu actual 2º thesoureiro. Essa festa, a segunda que a commissão promove, promette fazer accorrer á séde da praça 11 de Junho um grande numero de recreativistas. Optimo conjunto musical dará rythmo ás dansas, apresentando modernissimo repertorio.

LORD CLUB

A imponente festa de amanhã

O mez de junho vae ser iniciado sob os melhores auspicios na agremiação que tem á sua frente o distincto recreativista sr. Albano Ferreira da Costa. E' que hoje, dia 1º, será effectuado, no magnifico salão da rua do Rezende, n. 104, um estupendo saráo dansante que decorrerá das 22 ás 4 horas de amanhã. Nessa festividade, o musicista Raul Malagutit e a sua applaudida "Tuna Mambembe" apresentarão um repertorio novo e selecto de musicas dansantes, ultimamente lançadas. DIARIO CARIOCA, attendendo ao gentil convite que lhe fez o presidente do Lord Club, se fará representar.

CENTRO GALLEGO

Amanhã, domingo, seu luxuoso salão, á rua do Rezende, reunirá os seus associados e familias numa vesperal dansante, das 18 ás 24 horas. Essa festa da elegante agremiação terá o concurso de optima jazz-band e deverá transcorrer bastante animada.

TRICOLOR DE BOTAFOGO

Attraente festa á caipira

No dia 29 do corrente esta sociedade vae levar a effeito uma interessante festa sertaneja, que promette transcorrer num ambiente de franca alegria e animação. Nesse saráo, que será abrilhantado pela jazz "Caprichosos de Botafogo", serão apresentadas innumeras surpresas, bem como numeros caracteristicos, quaes sejam grupo de violeiros, desafios, musicas sertanejas, etc. A directoria do Tricolor, composta dos srs. Oscar Tavares, José Piedade, Jacintho Jorge, Jorge Michael Castro, Antonio Santos, Armando Vaz, Francisco S. Corrêa e Sebastião dos Santos, está trabalhando activamente para que nada falte a essa festividade.

PENHA CLUB

A proxima festa do "Grupo da Amora"

Hontem o Penha Club realizou um animadissimo ensaio de dansas sob a direcção do professor Coriolano Lafaille, encerrando deste modo o seu programma de festas de maio. E o mez de junho deverá ser bastante movimentado, na sympathica sociedade da rua Nicaragua, pois que estão sendo organizadas diversas festividades. A primeira, e que promette alcançar grande successo, será no dia 15, e é promovida pelo "Grupo da Amora", da qaul é presidente o sr J. Linhares. No dia seguinte, domingo 16, realizar-se-á o segundo espectaculo do novel elenco de amadores do club, com a comedia "O namoro da modista", do nosso companheiro Jota Efegê. Além destas, haverá tambem a tradicional festa de São João.

GREMIO DOS CAPRICHOSOS

Este apreciado gremio da rua do Lavradio n. 61 fará realizar hoje uma deliciosa festa dansante, abrilhantada por applaudida jazz band.

A commissão promotora, que está constituida das senhorinhas Sebastiana Silva, Noemia da Silva, Mercedes da Silva e Alice Gomes promette apresentar encantadoras surpresas.

Do presidente Felippe J. do Patrocinio recebemos gentil convite.

GRUPO EMQUANTO O RIO DORME

Promovido por um grupo de foliões incorrigiveis, tendo á frente "Lord Vira-Mundo", (Agenor S. Lima; "Lord China (João Baptista); Lord "Piza Macio" (Eduardo Vietas) e "Lord Toddy" (José Duarte Carqueja) realizar-se-á no dia 8 de junho, nos salões do Mauá F. C., um grande baile, que só os nomes acima garantem o mais completo exito. Durante o baile, que terá inicio ás 22 horas, far-se-á ouvir a afamada Jazz Los Angeles.

GRANDIOSO FESTIVAL DANSANTE EM HOMENAGEM A' SENHORINHA LEONOR SILVA

E' grande o enthusiasmo pela realização do festival artistico-dansante, que Lola Silva, a princeza do Radio Carioca, offerece á senhorinha Leonor Silva, candidata ao titulo de Princeza dos Estudantes Cariocas.

Nesta festa de arte tomarão parte elementos de valor de nosso "broadcasting".

Os ingressos far-se-ão mediante a apresentação de 20 coupons do "Diario da Noite" e o traje será o de passeio.

Actuará nesta festa como "speaker", Lola Silva.

SPORT CLUB INDEPENDENTE

A festa de hoje

A directoria deste victorioso gremio sportivo da estação de Nilopolis vae realizar hoje um imponente saráu dansante commemorativo do 6º anniversario de fundação que hoje passa.

Essa festa, que se effectuará em sua séde social, á avenida João Pessôa n. 241, decorrerá das 19 horas em deante.

TOSSES? BRONCHITES?
VINHO CREOSOTADO

A apresentação da super-revista
GOAL!
no theatro JOÃO CAETANO para inauguração da TEMPORADA JARDEL JERCOLIS registou O MAIOR SUCCESSO até hoje alcançado por qualquer companhia de theatro-ligeiro musicado.
HOJE mais duas sessões ás 7.40 e 10 horas.
AMANHÃ — Vesperal ás 3 horas.

G. P. Cidade do Rio de Janeiro

O ALMOÇO DE HONTEM NO AUTOMOVEL CLUB --- VASCO SAMEIRO SERA' O SUPPLENTE DE LEHFELD --- JULIO DE MORAES CAPITANEARA' O ESQUADRÃO VERDE E AMARELLO --- NOTAS

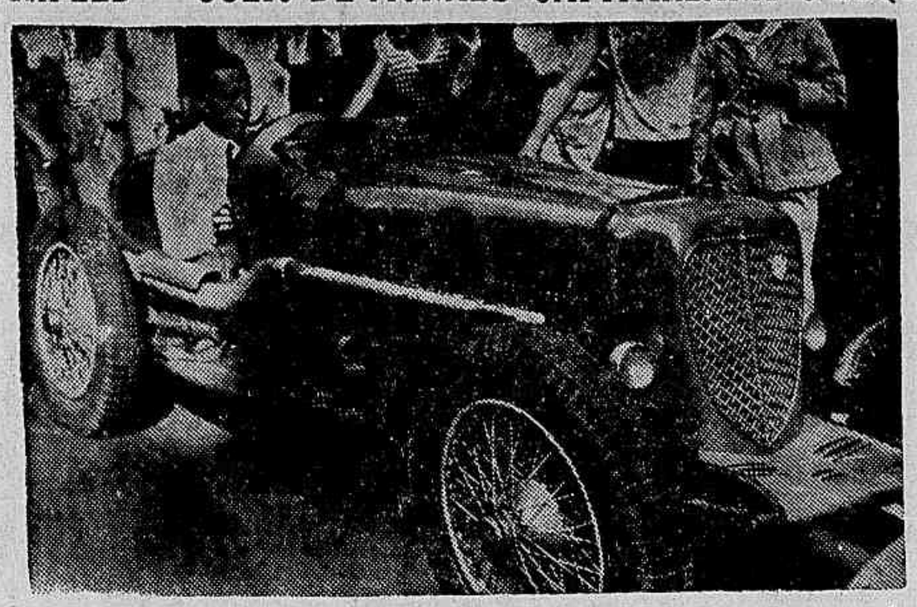

Julio de Moraes, o vovô do automobilismo nacional que, mais uma vez, será o chefe da equipe brasileira

Faltam poucas horas para a sensacional competição automobilistica do "Circuito da Gavea" e, neste curto espaço, crescente é o enthusiasmo entre os inscriptos.

Hontem, o Automovel Club do Brasil reuniu os diversos concurrentes, offerecendo-lhes um almoço.

Durante o agape, presentes além dos volantes, as autoridades responsaveis pelo bom exito da competição, surgiu um ligeiro mal entendido, felizmente encerrado com vivas ao Brasil, Portugal, Argentina e Hespanha.

Repetiu-se a historia da Arnica e do Esparadrapo...

Offerecendo o almoço, falou o dr. Nelson Pinto, ouvindo-se a seguir, o dr. Paula Pinto e srs. Armando de Aguiar e Oliveira Junior.

A peça oratoria do dr. Nelson Pinto, foi a seguinte:

"Ainda não faz um anno aqui nos encontravamos em identica situação: eu, investido do honroso mandato do Automovel Club do Brasil para vos saudar, vós, participes desta festa de confraternização e della mesmo objecto, gentilissimamente dispostos a me ouvirdes.

Somos, já agora, quasi todos velhos conhecidos. E os novos que, pela primeira vez, confraternizam em nossa casa, ganham na espontaneidade de sympathia reciproca fóros de antigas amizades...

Estamos, pois, á vontade para arriscar até uma pontinha de modestia, como se faz em familia.

O Automovel Club do Brasil vae, pouco e pouco, preenchendo os seus fins. Não exagero dizendo que já se fala delle pelo mundo. Sois muitos de vós os primeiros a dar o vosso testemunho.

E' que a nossa instituição, dignamente presidida por esse grande e devotado brasileiro que é o dr. Carlos Guinle, assumiu comsigo mesma o compromisso de honrar o nome do Brasil, como entidade maxima do automobilismo nacional.

E Carlos Guinle véla por esse compromisso com os extremos da sua bella alma de patriota.

O "Circuito da Gavea" é um ponto de referencia, apenas, desse programma de sport automobilistico e de turismo, que o Automovel Club promove, convocando para o seu arroiado prelio os corredores mais destemidos e capazes.

Não importa que certos negadores systematicos, arguam os perigos da prova contra o valor da sua iniciativa.

O mundo moderno consagrou esses perigos, como os onus inherentes ás actividades sportivas. Que seria, então, das acrobacias aereas e até mesmo da aviação, se vencesse o receio de evitar os desastres?

A vida mais apparentemente protegida está sob ameaças imprevisiveis.

Em vez, pois, de attentar nessas reflexões temerarias, prefiro celebrar o destemor e o heroismo, com que os azes do automobilismo batem os seus "records" e ganham as suas "performances", conquistando para as côres de sua bandeira os applausos freneticos e as delirantes ovações populares.

O aperfeiçoamento dos motores é uma conquista das corridas. Os prelios da natureza deste, que se vae realizar, no proximo domingo, põem á prova, simultaneamente, as virtudes do volante e as qualidades do carro.

Aliás, em todo o mundo civilizado já não se discute o valor scientifico dessas provas, interessando á mecanica e á industria dos automoveis. Não vale a pena repetir a este respeito o que todos vós sabeis de sobejo.

Mas, ha um aspecto das corridas, que eu não quero deixar de parte, focalizando os seus effeitos em face do Brasil. E' o seu aspecto turistico, de propaganda do nome nacional, da cidade que tanto se diz por ahi fóra "ser a mais bella do mundo"...

Aqui, o Automovel Club do Brasil faz questão de confessar o seu orgulho, certo como está de que o seu empreendimento consulta aos interesses immediatos do nosso paiz, nas suas relações de intercambio com os outros povos.

O Circuito da Gavea exprime, no conjunto de suas difficuldades technico-sportivas, no seu scenario de impressionante belleza, na sua nascente fama de Trampolim do Diabo, um dos attractivos mais completos do turismo brasileiro.

As Corridas Internacionaes de Automoveis consistem por si mesmas, sob o céo do Brasil, numa allegoria de confraternização.

Reunimo-nos numa só familia sportiva, tocados do mesmo sentimento, para celebrar a victoria de algum de vós, senhores corredores, sem distinguir entre todos, por preferencia ou eleição.

No prelio do dia 2, o Automovel Club do Brasil confunde nacionaes e estrangeiros, no rythmo dos mesmos enthusiasmos, ao calor das mais vivas congratulações.

Está visto que a participação, este anno, dos valorosos azes portuguezes nos trouxe uma grande alegria. Faltava-nos esse concurso, que devia ser mesmo dos primeiros, pelas razões domesticas da nossa alliança sentimental e historia com o glorioso povo lusitano.

Incorporados á legião dos concurrentes ao "Grande Premio", os corredores portuguezes vieram encontrar no nosso meio companheiros e admiradores, que com elles fraternizam, sob a ansiosa espectativa de seus numerosos compatriotas da honrada, laboriosa e digna colonia de Portugal no Rio de Janeiro.

Meus senhores.

Já se vae constituindo em tradição este almoço, que o Automovel Club do Brasil realiza em honra dos corredores, das autoridades e de quantos nos assistem e prestigiam.

Almoço de confraternização e de amizade, nelle nos encontramos, todos os annos, na vespera da prova sensacional, para um aperto de mão mais demorado e cordial, que exprime a todos, sem excepção, os sentimentos de apreço e gratidão do Automovel Club do Brasil aos bravos, leaes e dedicados cooperadores da sua obra automobilistica, em prol do paiz, bem assim ás dignissimas autoridades e á valorosa imprensa, que nos honram com os seus conselhos e a sua imprescindivel assistencia.

Testemunho, pois, a todos vós, illustres representantes do poder publico, nas suas variadas expressões da autoridade, o desvanecimento com que vos admiramos, solicitos e obsequiosos, tudo facilitando no sentido de que o empreendimento das Corridas Internacionaes attinja o seu completo exito.

E em vossa honra levanto a minha taça, formulando calorosos votos para que, realizadas as provas, celebremos todos novamente reunidos a Festa da Victoria, num "sursum corda" vehemente, cheio de enthusiasmo e vibrante de alegria.

A' vossa felicidade!

SAMEIRO NA EQUIPE PORTUGUEZA

Vasco Sameiro, o conhecido volante portuguez, estava indeciso sobre sua participação na grande carreira.

Hontem á tarde, nos acercamos de Sameiro indagando-lhe sobre sua participação na grande prova.

— Correrei integrando a equipe portugueza. Serei o supplente de Henrique Lehfeld.

E nada mais nos adeantou Sameiro.

90

Irineu Corrêa, em 1934, venceu o "certame" com um "Ford V-8", sorteado sob o numero 90.

Este anno, o volante patricio encostou a machina que lhe deu nome e preparou um outro carro.

Estava quasi certo que o 90 não correria.

Com surpresa geral, porém, hontem, o sr. W. Potter inscreveu-se com o ex-noventa que, mais uma vez, correrá sob o mesmo numero.

O CAPITÃO DA EQUIPE BRASILEIRA

Julio de Moraes, conhecido por vôvô do nosso automobilismo, commandou o pelotão verde-amarello em 34. Em 1935, a chefia tambem será sua. Muito embora não queira competir para os primeiros postos, Julio de Moraes ainda dará antes da largada os avisos precisos aos nossos representantes.

Em rapido encontro com o acatado automobilista, elle nos disse: "Eu mesmo, sob meu nome, não correrei, mas mesmo em terra, não se perde um posto. Serei o capitão da esquadra verde e amarella, confiando poder abraçar, no final da corrida, a todos os concurrentes.

MAIS UM TROPHÉO

O Automovel Club de Portugal, por intermedio do sr. Almeida Araujo, irmão do engenheiro Almeida Araujo e hontem chegado de Portugal, remetteu mais um trophéo para ser disputado no "Circuito da Gavea".

Eleva-se a tres, pois, o numero de taças trazidas pelos concurrentes portuguezes.

INCERTA A PARTICIPAÇÃO DE ROSA

Vittorio Rosa, o mais laureado dos inscriptos no Circuito da Gavea em 1934, não sabe ainda se participará da prova de amanhã.

Muito embora esteja com sua inscripção feita e possua uma machina que é considerada uma maravilha, o ex-numero 2 soffre no momento uma penalidade imposta pelo A. Club Argentino.

Innumeras providencias, dentre estas um abaixo assignado ao embaixador argentino já foram tomadas, resultando até agora infrutiferas.

Hontem, á noite, por exemplo, nada tinha se decidido sobre a suspensão applicada ao acatado volante.

O "AO MUNDO LOTERICO" DISTRIBUE PROGRAMMAS

Na conhecida casa "Ao Mundo Loterico", á rua do Ouvidor, 139, estão sendo distribuidos detalhados programmas do "Grande Premio Cidade do Rio de Janeiro", de grande utilidade para a orientação do publico.

POLICIA DO DISTRICTO FEDERAL

Inspectoria do Trafego

EXAME DE MOTORISTAS

Chamada para o 1º de junho de 1935, ás 8 1|2 horas

Adhemar Marciano Corrêa, Alfredo Soares Junior, Rena Billa, Almerindo João Baptista, Porco Annunziato, Francisco Estelellano Bastos de Aguiar, Joaquim Abreu Sampaio Vidal, Oswaldo do Prado Franco, Rodolpho Schweimer, Camillo Barral Hollanda.

Turma supplementar

Charles Henry Morris, Frederico Pierre, Raymundo Pereira da Silva, Edgard Alvares e José Alarico Coelho Cintra.

Resultado dos exames effectuados no dia 31 do corrente

Ap.: Judith Alves Bastos Brasil, Feige Fanca Jusim, Acary Leite Fernandes Carvalho, Irineu Rodrigues, Arthur da Silva Costa, Luiz Armando Gomes da Silva, Humberto Soares de Campos, José Sampaio Espinola, José Pinto, Celia Furtado Montenegro Serra.

Rep.: 3.

INSPECTORIA DO TRAFEGO
Infracções verificadas em 30 de maio de 1935

Desobediencia ao signal para ser fiscalizado: — C. 2271 — P. 1603 — 2946 — 3880 — 4228 — 4358 — 6327 — 10.402 — 15.019 — 17.104 — 19.400 — 20.454.

Excesso de velocidade: C. 16.

Não diminuir a marcha: — P. 7007 — 2668 — 12.927.

Estacionar em logar não permittido: — On. 4 — 169 — 310 — 386 — 387 — 432 — 610 — 633 — 738 — C. 1771 — 4655 — 6297 — 6554 — P. 170 — 509 — 3467 — 4424 — 6625 — 6999 — 8319 — 12.447 — 20.324.

Desobediencia ao signal: — L. P. 78 — C. 1168 — 1272 — 6389 — On. 229 — 310 — 431 — 603 75—2 — C. D. 16 — Bondes 280 — 615 — P. 225 — 1187 — 1972 — 3931 — 5497 — 8071 — 8899 — 9252 — 10.117 — 10.931 — 11.547 — 12.202 — 12.332 — 12.669 — 13.547 — 13.687 — 14.348 — 17.347 — 17.443 — 19.378 — 19.578 — 19.915 — 20.269 — 29.336 — 20.546.

Retardar a marcha: — On. 1 — 366 — 445 — 581 — 622.

Passar á frente de outro omnibus: — On. 59 — 69 — 71 — 83 — 185 — 314 — 342 — 348 — 360 — 369 — 370 — 518 — 553 — 555 — 581 — 596 — 595 — 639 — 625 — 598 — 710 — 713 — 714 — 743 — 779 — 781 — 780 — 771 — 736 — 714 — 712 — 621 — 638 — 692.

Meio fio e bonde: — On. 263 — P. 4535 — 14.042 — 14.552 — 14.916 — 16.351.

Contrá mão: — P. 2957.

Contra mão de direcção: — L. P. 52 — C. 4862 — On. 38 — 488 — 628 — P. 1106 — 3932 — 5863 — 6528 — 8567 — 6912 — 9586 — 10.554 — 13.572 — 13.884 — 14.571 — 17.894 — 18.555 — 18.951 — 19.358 — 20.193 — 21.000.

Desobediencia ás ordens de serviço: — Bic. 4646 — On. 38.

Falta de attenção e cautela: — L. P. 98 — Bonde 111 — C. 805 — 2907 — 5993 — 7730 — On. 249 — 658 — P. 228 — 2512 — 2307 — 3093 — 6417 — 7663 — 18.013 — 18.013.

Abandonar o vehiculo: — P. 7190 — 11.938.

Falta de luz: — C. 2046 — P. 594 — 1264 — 1675 — 5258 — 9943 — 12.798 — 13.584 — 14.064 — 15.857 — 19.972.

Fazer manobra em logar não permittido: — P. 16.305.

Excesso de fumaça: On. 618.

DR. BRANDINO CORRÊA

Molestias do apparelho Genito - Urinario no homem ou na mulher — OPERAÇÕES — Utero, ovarios prostata, rins, bexiga, etc Cura rapida por processo moderno sem dôr da

GONORRHE'A

e suas complicações — Prostatites, orchites, cystites, estreitamentos, etc. Diathermia. Darsonvalização. — Rua Republica do Peru' numero 23, sob., das 7 ás 8 e das 14 ás 18 horas. Domingos e feriados das 7 ás 9 horas.

LIVRARIA ALVES
Livros colleciaes e academicos

Casa Allemã

BOLSAS
E
CARTEIRAS
NOVA PHASE DE VENDAS
NOSSA OFFERTA
10.000, 15.000, 25.000, 45.000,
Ouvidor — Gonçalves Dias

A VIUVA ALEGRE

Maurice CHEVALIER
Jeanette MacDONALD
ERNST LUBITSCH dirigiu
FRANZ LEHAR escreveu a musica.
SEG. FEIRA PALACIO

Secção Economica do DIARIO CARIOCA
DIRECÇÃO: F. J. TEIXEIRA LEITE

Diario Economico

NOTA DO DIA:

O ALGODÃO NO ESTADO DO RIO

A contribuição fluminense para a producção algodoeira do Brasil é extremamente reduzida. De accordo com os dados fornecidos pela Directoria do Serviço de Plantas Texteis o Estado do Rio de Janeiro produziu em 1934, 16.852 fardos com um peso bruto total de 2.827.424 kilos ou seja cerca de 1,5% da producção nacional.

Para tão exiguo volume concorrem varias circumstancias, entre as quaes a que mais avulta é, sem duvida, a falta de assistencia technica official.

Tratando-se de uma cultura até agora só feita em uma reduzida região do Estado, ignoram os lavradores na sua quasi totalidade as condições em que poderiam tental-a e se suas tentativas poderiam ou não ter possibilidades de successo.

O successo quasi miraculoso da cultura algodoeira em S. Paulo foi obra não só do arrojo dos paulistas, mas, em grande parte da capacidade dos seus technicos e do carinho com que foram assistidos pelo governo.

A unica estação experimental de algodão que existia em territorio fluminense e que aliás prestava relevantissimos serviços foi criminosamente extincta ao tempo em que a dupla Juarez-Navarro desorganizava o Ministerio da Agricultura. Não é de admirar que tal acontecesse dado o absoluto desinteresse do governo estadual em relação a todos os problemas attinentes ao desenvolvimento economico. Não houve um gesto, uma palavra sequer do interventor no Estado do Rio no sentido de fixar a attenção dos agricultores nas possibilidades que se lhes apresentava com o surto magnifico do algodão.

E' interessante apreciar a justeza da observação daquelle parlamentar do Imperio sobre a mentalidade dos governantes —: "Os homens intelligentes, os administradores capazes cuidam em primeiro logar de desenvolver as fontes de producção e de incrementar a riqueza, para depois cuidarem da parte méramente financeira da administração, da politica de "deve e haver". Para os outros só existe esta. Toda a felicidade do povo consiste para elles em ter um governo que arrecade mais do que gasta".

O bravo commandante Parreiras filia-se inteiramente ao segundo grupo. Para elle só ha uma coisa importante —: o saldo do Thesouro. Pensando dessa maneira não é de admirar que a sua passagem pelo governo se mostrasse perfeitamente inefficiente.

Apesar, porém, desse desinteresse por parte do poder publico, não ficaram os agricultores do vizinho Estado indifferentes ao surto algodoeiro que se observa em outras unidades da Federação. Varios têm sido os pedidos feitos ao Ministerio da Agricultura no sentido de se mandar proceder ao estudo de áreas de terras de fórma a se verificar a sua prestabilidade para a lavoura do ouro branco. E' preciso salientar o carinho com que têm sido attendidas essas solicitações pelo Serviço de Plantas Texteis, tendo já procedido a diversas inspecções, algumas com resultados bastante auspiciosos.

O Estado do Rio de Janeiro póde dentro de periodo muito curto vir a dar vultoso contingente para a producção algodoeira nacional, bastando para que tal se dê que não falte á iniciativa a attenção e o amparo dos poderes publicos.

O OURO FRANCEZ EM LONDRES

LONDRES, 31 (A. B.) — As entradas de ouro francez em Londres augmentaram, hontem, com relação ao dia anterior. Quatorze toneladas de barras de ouro e duas toneladas de prata chegaram por via maritima, emquanto que outras consideraveis quantidades entraram por via aérea. Em consequencia dessa continua intervenção, foi possivel manter o nivel de troca de franco contra a libra, cotada a 74.75, contra a média de 75 na quarta-feira.

* * *

BOLETIM DIARIO DE INFORMAÇÕES ECONOMICAS

Communicado do Escriptorio de Informações do Departamento Nacional da Industria e Commercio:

O ALGODAO BRASILEIRA NO MERCADO FRANCEZ

Além de irregular, communica o consul do Brasil, no Havre: além de irregular, é a fibra do nosso algodão menos resistente que a do norte-americano e muito menos ainda que a do Egypto e, grave inconveniente, apresenta-se, em geral, misturada com materias estranhas taes como folhas seccas, galhos, etc. O seu gráo hygrometrico, isto é, a quantidade de agua que contem em relação á materia secca, é mais elevada que o algodão norte-americano e egypcio. Apparelhos de descaroçamento funccionando defeituosamente, ou quando o algodão está humido, ou, quasi sempre, uma má prensagem explicam, sem duvida, que determinados fardos ou partes de fardos contenham commummente algodão cortado e mal estendido, isto é, algodão prensado em camadas regulares e apresentando, sob a apparencia de pequenas ondas, um producto compacto e duro, de emprego muito difficil. E' preciso attentar bem nestas particularidades para o estabelecimento definitivo da reputação do producto, para onde vamos marchando auspiciosamente.

A IMMIGRAÇÃO PARA SANTOS

Nos quatro primeiros mezes deste anno, entraram, pelo porto de Santos, 11.321 immigrantes, dos quaes 7.460 eram japonezes, isto é 67,8% da immigração geral. Essa reserva de braços distribuiu-se assim, por mezes: janeiro, 3.613; fevereiro, 1.473; março, 4.269; abril, 1.966 pessoas. No ultimo mez, abril, os japonezes figuraram com 570 immigrantes; os nacionaes, com 500; os portuguezes, 401; italianos, 113; polonezes, 103; allemães, 73 e hespanhões, 76. A entrada de japonezes distribuiu-se assim: janeiro, 3.165; fevereiro, 986; março, 2.739; abril, 570; ao todo 7.460. De 1908 a abril de 1934 entraram em territorio paulista, por Santos,.... 169.088 immigrantes japonezes, que já se destinam a trabalho certo.

A VITRINICULTURA E A CITRICULTURA EM SÃO PAULO

Continua intensa a campanha de soerguimento economico de São Paulo, por cujo exito muito se estão esforçando o governo e o povo paulista. Por toda parte enthusiasmo sadio. Como exemplo desse movimento encorajador, destacamos dois actos baixados pelo prefeito do municipio de Mogy-Mirim, para favorecer a viticultura e citricultura. O primeiro: fica isenta de impostos ou qualquer taxa municipal a viticultura já em producção no municipio ou a cultura de vinhaes que fôr feita em qualquer parte do seu territorio. Ficam igualmente, isentos de qualquer imposto municipal: a) os vendedores ambulantes de uvas; b) os depositos de uvas produzidas no municipio; c) os compradores e exportadores de uvas; d) os productores de vinhos. O segundo: como meio de dar applicação á safra do municipio, não exportavel, a Prefeitura auxiliará, por todos os meios ao seu alcance, os estabelecimentos de industrialização de laranjas que se installarem na cidade. Ficam isentos de impostos, ou qualquer taxa municipal, no periodo de 15 de abril a 15 de setembro de cada anno: a) os vendedores ambulantes de laranja; b) as casas de beneficiamento de laranjas; c) os compradores e exportadores de laranjas. A Prefeitura Municipal prestará assistencia ao cooperativismo, no municipio, facilitando e concorrendo para a fundação de sociedades cooperativas que tenham por objecto qualquer genero de operações ou de actividade na lavoura, em todos os seus ramos e organizadas de accordo com as leis em vigor.

A CERA DE CARNAUBA NA INGLATERRA

Informa o addido commercial á Embaixada do Brasil em Londres, que o Thesouro Britannico resolveu incluir a cêra de carnauba entre os productos cuja entrada no Reino Unido é livre de direitos, e que essa isenção entrou a vigorar de 21 de março ultimo.

MOVIMENTO BANCARIO NA CAPITAL E INTERIOR DO ESTADO DE S. PAULO

No dia 30 de novembro ultimo, o movimen dos Bancos e Casas Bancarias, inclusive suas filiaes do interior do Estado de São Paulo, era, de accordo com as mais recentes estatisticas, de 9.828.118 contos, sendo na capital, 9.622.488 contos e no interior, 205.630 contos. No mez de outubro anterior, esse movimento era de 11.327.940 contos, sendo, na capital, 11.142.293 contos, e no interior, 185.047 contos, verificando-se uma diminuição no movimento da capital em novembro, de 1.520.405 contos; e um accrescimo de 20.583, no movimento do mesmo mez, no interior. Essas cifras registram, no Estado, uma baixa no movimento bancario, de novembro, de 1.499.822 contos. Os emprestimos em conta corrente sommavam em 30 de novembro: na capital, 1.413.354 contos; e no interior, 28.935 contos; ao todo, ... 1.442.289 contos. Os depositos, com juros em conta corrente sommavam, na mesma data, 1.442.366 contos, sendo 1.414.609, na capital e 27.757, no interior. O fundo da reserva era, na capital, de 163.548 contos; e no interior, de 3.674 contos. Os depositos, sem juros, attingiam a cifra de 360.031 contos, na capital, e de 24.351, no interior, perfazendo o total de 384.382 contos. Os depositos a prazos fixos eram, ao todo, de 377.943 contos.

PELOS ESTADOS

RECIFE, 30 (E. I.) — Seguiram para o Sul 26.590 saccos de assucar e 79 toneis de alcool; foram embarcados para o Norte, 2.015 saccas de farinha de trigo; 1.730 ditos de assucar; 262 fardos de papel; 128 caixas de doces. Total do algodão entrado: procedente do Estado, 9.017.072 kilos; de outras procedencias, 4.135.235 ditos. Entraram hontem 519 saccos de assucar, sendo o total das entradas 4.458.688 ditas e o das saidas,.... 3.086.210 ditos; para consumo da capital, 175.500; algodão, sertão, de primeira, 73$; mediana, 71$; matta, de primeira, 65$; mediana, 63$; café, 18$500 a 19$500; caroço de algodão, 2$400 a 2$600; mamona, 9$ a 9$500; milho, 10$500 a 12$000.

MACEIO', 30 (E. I.) — Movimento commercial do dia 28: saidas para o Norte, tecidos, 42 fardos; assucar, 425 saccos. Exportação para Hamburgo: algodão, 515 fardos; caroço de algodão, 1.667 saccos; oleo de caroço de algodão, 60 tambores. Cotações inalteradas.

SAO LUIZ, 30 (E. I.) — Algodão entrado nos dias 22, 23, 24 e 25: em pluma, 24.598 kilos; em caroço, 3.123 kilos; saidas nos mesmos dias, em pluma, 69.000 kilos; em caroço, 4.629 kilos.

Informações Financeiras e Commerciaes

CAMBIO

LIBRA, 58$292

Hontem, o mercado monetario official esteve operando na abertura de seu expediente fraco. O Banco do Brasil vendia sobre o bancario a 58$292 e sobre o particular a 57$480 por libra, sobre Londres. Os negocios constatados foram apenas regulares, tendo assim ficado o mercado official menos accessivel, no primeiro fechamento. Reabriu e fechou inalterado.

O BANCO DO BRASIL AFFIXOU A SEGUINTE TABELLA OFFICIAL

A 90 d.|v. — Londres, 58$292

A' vista — Londres, 58$681; Nova York, 11$860; Paris, $780; Suissa, 3$825; Allemanha, 4$790; Italia, $975; Portugal, $530; Hespanha, 1$620; Belgica, ouro 2$020; Buenos Aires, papel 3$145 Montevidéo 5$350 e Hollanda, 8$005.

Cabogramma — Londres — 58$907.

AS TAXAS DE COMPRA DE COBERTURAS FORAM AS SEGUINTES

A 90 d.|v. — Londres, 57$480 e Nova York, 11$530.

A' vista — Londres, 57$880; Nova York, 11$630; Paris, $750; Italia, $925; Allemanha 4$640; Portugal $570; Hespanha 1$570; Hollanda 7$855; Suissa 3$745; Belgica, ouro, 1$950; Buenos Aires, papel, 3$295; e Montevidéo 4$850.

Cabogramma — Londres — 58$080; e Nova York, 11$680.

OURO FINO

O Banco do Brasil declarou comprar a gramma de ouro fino ao preço de 208600, isto é, na base de 1.000|1.000, em barra ou amoedado.

CAMBIO LIVRE

Libra, 89$000 — Dollar, 17$980

Esse mercado, hontem, quando abriu, esteve regulando firme e os bancos por libra sacavam a 89$700 e compravam a 89$100. Sobre Nova York elles vendiam a 18$140 e adquiriam letras particulares a 17$940, tendo a libra regulado por cabogramma a 89$900, á vista a 89$600 e o dollar a 18$180. Ficou assim bem impressionado o mercado no primeiro periodo de seus trabalhos, na reabertura o mercado de cambio apresentou-se firme e com as taxas em alta bastante animadora, em virtude da baixa verificada na cotação da libra.

Os saques passaram a ser feitos nos diversos bancos a 89$000 por libra e a 17$980 por dollar e as compras a 88$400 e a 17$780 respectivamente.

Assim fechou, bastante animado e firme.

AS TAXAS DE CAMBIO LIVRE ESTRANGEIRAS FORAM AS SEGUINTES

A 90 d.|v. — Londres, 88$900 a 89$600; Nova York, 17$950 a 18$115; e Paris 1$182 a 1$189.

A' vista — Londres, 89$000 a 89$700; Nova York, 17$980 a 18$180; Allemanha 7$285 a 7$340; Paris 1$185 a 1$195; Italia 1$475 a 1$495; Portugal $810 a $820; provincias, $818 a $825; Hespanha 2$455 a 2$480; provincias 2$460 a 2$480; Hollanda, 12$110 a 12$260; Belgica, ouro 3$090 a 3$120; papel, $619 a $624; Suecia 4$610; a 4$650; Suissa 5$805 a 5$850; Slovaquia $755 a $778; Austria 3$490 a 3$520; Rumania $194 a $195; Buenos Aires, papel, 4$750 a 4$785; Montevidéo, 7$340 a 7$395; Dinamarca 4$000 a 4$030; Registermark, 4$250; e Japão 5$240 a 5$300.

Cabogramma — Londres — 89$200 a 89$900; Nova York, 18$050 a 18$195; Paris, 1$190 a 1$197.

CAMARA SYNDICAL

Curso de cambio official e livre

A' vista — Londres, 58$444 e 89$948; Paris, 1$202; Italia 1$472, Allemanha 5$647; Portugal $822; Belgica, ouro, 3$120; Hespanha, 2$495; Suissa 5$703; Slovaquia, $767; Nova York 11$920 e 18$266, Montevidéo 7$453; Buenos Aires, papel, 4$791; Registermark 4$322; Austria 3$510; Japão 5$420; Hollanda 12$350 e Hungria 5$500.

MOEDAS

Libra (papel) 89$280; Dollar (papel) 18$330; Franco (papel) 1$167; Escudo (papel) $811; Peso argentino (papel) 4$771; Reichsmark (prata) 6$400; Lira (papel) 1$490; Peseta (papel) 2$500; Peseta (prata) 2$450; Peso uruguayo (papel) 7$200; franco belga (papel) $638; franco suisso (papel) 5$850; Corôa sueca (papel) 4$371; Yen (papel) 5$000; Corôa dinamarqueza (prata) 3$800; Corôa norueguezа (papel) 4$300.

CAFE'

Hontem, o mercado caféeiro abriu e regulava em condições estaveis. O typo 7, recebeu, então, a cotação d 12$600 por 10 kilos e na taboa foram affixadas até ás 11 horas 3.731 saccas de negocios. Durante o dia venderam-se mais 3.154, que sommavam 6.885 saccas, contra 5.673 ditas precedentes. Fechou o mercado inalterado, cujos negocios se faziam em maior vulto, porém, na base de 12$400 por dez kilos.

COTAÇO POR DEZ KILOS

Typo 3, 14$000; typo 4, 14$100; typo 5, 13$600; typo 6, 13$100 typo 7, 12$600; typo 8, 12$100.

Pautaa semanc

Pauta semanal, 1$200; imposto de Minas, 3$; idem do Estado do Rio, 5$000.

MOVIMENTO ESTATISTICO

Entradas: Leopoldina — Minas, 8.523; Maritima — Minas, 1.402; Armazem Reg.. — Estado do Rio, 3.290; Armazem Reg. — Esp. Santo, 1.203; Armazens Regs. — Mineiros, 13; total: 14.431. Idem anno passado, 80; desde o 1º do mez, 369.411; média, 12.313; do 1º de julho, 2.781.463; média, 8.352; do 1º julho anno passado, 2.799.140; café revertido ao "stock" desde o 1º de julho, 74.486.

Embarques — America do Norte, 4.250; Europa, 1.188; total: 5.438; idem anno passado, 2556; desde o 1º do mez, 266.678; do 1º de julho, 2.199 551; idem anno passado, 2.599 004; stock, 614.858; menos consumo local, do dia 30-5-35, 500; total: vertido ao "stocu", 150; existencia, 614.508; idem anno passado, do dia 30-5-35;614.350; café re-643.078.

CAFE' A TERMO

Primeiro pregão

Mezes — Vendedor e comprador.

Junho, 12$225 — 12$000, 250; julho, 12$175 — 12$000, 175; agosto, 12$100 — 12$050, 160 setembro, 12$100 — 12$000, 100; outubro, 12$10 — 12$000, 75 novembro, 12$000 — 12$000, 75.

Vendas: 3.500 saccas. Posição: calmo.

Segundo pregão

Mezes — Vendedor e comprador.

Junho, 12$125 — 12$000; julho 12$100 — 12$000; agosto, 12$075 — 12$000, 50 setembro, 12$100 — 12$000; outubro, 12$050 —12$000; novembro, 12$050 — 11$975, 95.

Vendas: 500 saccas. Posição: estavel.

MERCADO DE SANTOS

Entradas, 37.848; desde o 1º do mez, 885.316; do 1º de julho, 8.304.552; idem anno passado, 10.974.440;. Embarques, 45.506; desde o 1º do mez, 810.402; do 1º de julho, 8.555.863. Existencia, 2.001.675; idem anno passado, 2.536.075; preço typo 4, 16$100. Mercado: estavel.

MERCADO DE VICTORIA

Entradas, 7.626; desde o 1º do mez, 133.522; do 1º de julho, 1.322.040. Embarques, 1.500; desde o 1º do mez, 103.766; do 1º de julho, 1.326.614. Existencia, 209.076; idem anno passado, 289.206; preço typo 7/8.

Proseguia, hontem, esse mercado nos seus trabalhos a operar firme, mas nem por isso houve nos preços qualquer melhoria, ou seja mesmo alteração. Os compradores fizeram regulares acquisições, tendo o mercado se mantido firme até fechar o seu expediente.

MOVIMENTO ESTATISTICO

Entradas, 4.732 saccos, sendo 1.232 de Maceió e 3.500 de Pernambuco. Saidas, 5.318. Stock, 96.116 ditos.

COTAÇOES POR 10 KILOS

Branco crystal, de 49$500 a 50$500; branco crystal, de Sergipe, 45$500 a 46$; Demerara, 47$500 a 49$; mascavos, de 42$500 a 43$000.

Apresentaram-se ainda, hontem, as mesmas cotações, que regularam na vespera, nesse mercado, que continuava, por isso, a funccionar em estado de firmeza. Os negocios foram levados a effeito em escala regular e o mercado fechou menos abastecido.

MOVIMENTO ESTATISTICO

Entradas, 25 fardos de Santos. Saidas, 175. "Stock", 2.290 ditos.

COTAÇOES POR 10 KILOS

Fibra longa — Seridó — Typo 3, 66$ a 67$; typo 4, 65$ a 66$. Fibra média — Sertões — Typo 3, 63$ a 61$; typo 5, 56$ a 59$. Ceará — Typo 3, nominal; typo 5, 54$500 a 55$500. Fibra curta — Mattas — Typo 3, nominal. typo 5, 47$ a 48$. Paulistas — Typo 3, 55$; typo 5, 53$000.

TITULOS

O mercado de titulos funccionou ainda hontem, em condições activas cujos negocios se fizeram em escala desenvolvida. As apolices da União accusaram alta e funccionaram firmes, tendo as demais ficado em boa posição como se vê a seguir.

VENDAS EFFECTUADAS HONTEM

42 Uniformizadas — 800$; 8 Dvs. Emissões Nom. 200$ — 820$; 1 idem 500$ — 820$; 70 idem 1:000$ — 800$; 81 idem — 805$; 80 Dvs. Emissões Port. — 818$; 60 idem — 814$; 25 Obrg. Thesouro 1930 — 985$; 3 idem — 988$; 300 idem — 990$; 108 idem 1932 — 1:010$; 164 Obrg. de Minas 500$000 — 476$; 79 idem 1:000$ — 963$; 31 idem — 962$; 220 Est. de Minas 200$ 1934 — 190$; 3 idem 500$ 5 °|° Nom. 340$; 55 idem D. 9555 5 °|° Pt. — 655$; 15 idem D. 9682 5 °|° Pt. — 655$; 50 Estado do Rio D. 2316 8 °|° Pt. — 930$; 6 Municipaes 1904 port. — 438$; 9 idem 1906 Port — 150$; 50 idem 1917 Port. — 145$; 9 idem 1931 Port. Port. — 194$; 127 idem — 194$500; 5 idem — 195$; 2 idem — 198$; 40 idem D. 1535 7 °|° Port. — 170$; 300 idem D. 2097 7 °|° Port. — 174$; 50 idem D. 3264 7 °|° Port. — 168$.

ACÇOES

11 Banco do Brasil — 392$; 30 idem — 394$; 22 Banco Portuguez Nom. — 125$; 68 idem Port. — 126$; 50 Docas de Santos Nom. — 222$; 20 idem Port. — 232$; 30 Serviço Hollerit — 1:280$000.

OFFERTAS

Uniformizadas, 5 °|° vend. 810$; diversas emissões, nominativas, 810$; Idem ao portador, 813$; Obrigações do Thesouro de 1921, 1:000$ e 992$; Idem 1930, 990$ e 989$; Idem 1932, 1:010$; emprestimos de 1903 ao portador, 810$ e 805$; O. Rodoviarias, nom. a 790$.

ESTADUAES

Estado do Rio, 4 °|°, 101$000 e 102$500; Idem 500$, 8 °|°, 450$ e 445$; Minas de 1:000$, 5 °|° ao portador, 650$; Idem antigas nom., 700$; Obrigações de Minas, 9 °|°, 964$ e 962$; Minas Geraes, 200$, 5 °|° de 1934, 191$ e 190$; Minas 5 °|° nominativas, 700$; ditas de 7 °|° 808$ e 805$; Espirito Santo 8 °|°, 805$.

MUNICIPAES

20 ao portador a 445$ e 440$; emprestimo de 1906, ao portador, 151$ e 147$; Idem de 1920 145$500; Idem de 1917, 146$500 e 145$; Idem 1931, 199$ e 198$; Idem 1914, a 150$; D. 1.099, 7 °|°, 168$; Idem 1.550, 177$; ditas 2.093 8 °|°, a 191$ e 190$; ditas 1.525 7 °|° a 170$000 e 168$500; ditas 3.264, 168$500; ditas 2.097 7 °|°, 174$ e 175$000; ditas 1.933 7 °|°, 122$ e 191$000; Bello Horizonte 7 °|°, a 200$ e Pelotas 1:000$ 800$ e 500$.

BANCOS

Brasil, 395$ e 394$; Mercantil, 475$; Portugal, nominativas 130$ e 128$; Idem port., 130$ e 127$; Funccionarios, 52$ e 51$; Commercio, 210$ e 195$; Boa Vista, 570$.

E. FERRO CARRIL

M. S. Jeronymo, 124$000 e 122$000.

COMPANHIA DE TECIDOS

Progresso Industrial, 210$ e 202$; Manufactora, 130$ e Tecelagem, Corcovado, 75$ e 70$; Confiança, 112; A. Fabril, 270$ e 200$000.

COMPANHIAS

Docas de Santos, ao portador 234$ e 232$; idem nominativas 222$ e 220$000.

DEBENTURES

Docas de Santos, 186$ e 185$; Mercado, 207$ e 208$; Companhia Brahma, 1:050$ e 1:046$; Antarctica Paulista, 139$ e 150$; Tecidos Alliança, 155$; Progresso Industrial, 153$; Nova America, 1:020$; Manufactora, 206$ e 205$.

CEREAES

PREÇOS PARA LOTES

Minimo e maximo

Arroz:	Por 60 kilos	
Agulha amarello	63$000	66$000
Agulha esp. (brilhado). . .	68$000	72$000
Dito, 1ª (brilhado).	58$000	60$000
Dito especial. .	62$000	64$000
Dito de 1ª . . .	56$000	58$000
Dito de 2ª . . .	46$000	48$000
Dito de 3ª. . .	38$000	44$000
Japonez especial	46$000	48$000
Japonez de 1ª .	42$000	44$000
Dito de 2ª . . .	38$000	40$000
Dito de 3ª. . .	30$000	33$000
Sanga.	10$000	12$000
Alpiste:	Por kilo	
Nacional	$950	1$000
Bacalhau:	Por 58 kilos	
Especial	240$000	250$000
Superior	220$000	225$000
Escamado	170$000	175$000
Alhos:		
Estrangeiro. . .	Não ha	
Alfafa, kilo . .	$380	$400
Amendoim:	Por 25 kilos	
Em casca	19$000	22$000
Banha:	Por caixa	
De Porto Alegre	164$000	176$000
Da Laguna . . .	164$000	165$000
De Itajahy. . .	168$000	170$000
Batatas:	Por kilo	
Do interior . .	$600	$800
Do Sul.	Não ha	
Cebolas:	Por caixa	
Nacional. . . .	35$000	42$000
Ervilha, kilo. .	2$800	3$000
Farinha:	Por 50 kilos	
De mandioca especial	17$500	18$000
Fina.	16$000	16$500
Entre-fina . . .	12$500	13$000
Grossa	11$000	11$500
Feijão:	Por 60 kilos	
Preto especial. .	28$000	31$000
Dito bom . . .	20$000	22$000
Manteiga . . .	65$000	68$000
Branco	26$000	44$000
Enxofre	35$000	36$000
Mulatinho . . .	33$000	35$000
Fradinho nacional.	36$000	38$000
Grão de bico, kilo	2$700	2$800
Lentilhas, 60 kilos	40$000	42$000
Linguas:		
Defumada . . .	2$200	3$500
Lombo:	Por kilo	
De porco salgado (Mineiro) .	1$700	1$800
Dito do Sul. . .	1$300	1$100
Herva:		
Matte	$600	$700
Manteiga:		
Do Interior . .	48000	49500
Do Sul	38800	48000
Milho:		
Cattete, vermelho	14$500	15$000
Dito amarello. .	13$500	14$000
Dito mesclado .	12$500	13$000
Polvilho		
Tapioca . . .	$500	$600
Dito do Sul . .	$400	$450
Toucinho:	Por kilo	
Mineiro	1$900	2$000
Paulista. . . .	2$000	2$100
Fumeiro	2$100	2$500
Xarque:		
Mineiro	1$500	1$800
Do Sul.	1$800	1$900
Nacional	1$900	2$000
Fubá		
Mimoso	11$500	12$000
	Por 50 kilos	
Extra fino . . .	19$500	21$500

Movimento de Vapores

VAPORES ESPERADOS

DA EUROPA

Junho:
Southampton e esc., "Arlanza" 3
Londres e esc., "Avila Star" 3
Marselha e esc., "Campana" 4
Hamburgo e esc., "Cap. Arcona" 6
Trieste e esc., "Neptunia" 6
Havre e esc., "Lipari" 7
Hamburgo e esc., "Gen. S. Martin" 8

ESTADOS UNIDOS

N. York e esc. "W. Prince" 31
Junho:
Baltimore e esc., "Algir" . 3
N. Orleans e esc., "Delmundo" 4
N. York e esc., "S. Cross" 7
N. York e esc., "Southern Cross" 10

DO RIO DA PRATA

Idem "Formose" 31
Junho:
Rio da Prata, "Avelona" .. 1
Idem, "H. Patriot" 1
Idem, "Amsterland" 5
Idem, "Cap. Norte" 5
Idem "Alsina" 6
Idem "W. World" 6
Idem, "Santos" 9

DE CABOTAGEM

Junho:
S. Francisco e esc., "Laguna" 2
Belém e esc., "Itahité" .. 3
Cabedello e esc., "Aratimbó" 3
Recife e esc., "Urca" 3
P. Alegre e esc., "Itapuca" 4

VAPORES A SAIR

PARA A EUROPA

Junho:
Hamburgo e esc., "Cuyaba" 2
Hamburgo e esc., "Aldabi" 3
Londres e esc., "Avelona Star" 4
Londres e sc. "H. Patriot" 4
Amsterdam e esc., "Amsterland" 5
Hamburgo e esc., "Cap. Norte" 5

PARA OS ESTADOS UNIDOS

Junho:
N. York e esc., "W. World" 6
N. York e esc., "Clearwater" 6

TRANSPORTS MARITIMES
O rapido paquete
ALCINA
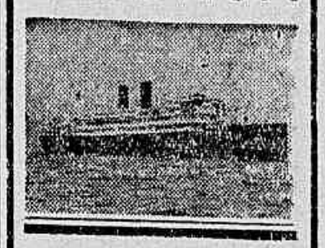
Sairá para Europa em 7 do corrente, com escalas por:
VICTORIA
BAHIA
RECIFE
DAKAR
CASABLANCA
GIBRALTAR
ORAN
ALGER
BARCELONA e MARSELHA
Passagens de 1ª, 2ª e 3ª
COMPANHIA COMMERCIAL & MARITIMA
Rua Benedictinos, 1
(esquina da Avenida)

O amor de uma mulher e a devotada protecção de um cão, animando um aviador que uma quéda fizera covarde, mas que de novo se eleva aos céos, como que alado pelo... amor!

Myrna LOY
Cary GRANT

Segunda feira no IMPERIO

POLTRONA 2$

REUMATISMO
desaparece com aplicações de
Untisal

O codigo das seccas

UMA ENTREVISTA DO SR. EDGARD TEIXEIRA LEITE, COMMENTADA PELO "DIARIO DA MANHÃ", DO RECIFE

Sr. Edgard Teixeira Leite

RECIFE, 31 (Do correspondente) — O "Diario da Manhã", desta capital, commentando uma entrevista concedida nessa capital pelo deputado Edgard Teixeira Leite, publica o seguinte topico:

"Em entrevista ultimamente concedida a um jornal do Rio, o sr. Edgard Teixeira Leite, representante de Pernambuco na Camara Federal, allude a um "codigo das seccas", que é uma das necessidades mais urgentes para a systematização dos trabalhos de combate e previdencia contra o phenomeno climaterico do Nordéste.

Assolada sempre, a nossa região, pela inclemencia do sol e pela precariedade das aguas, viviamos até bem pouco tempo em alternativas aterradoras e terrificas que faziam, das terras sertanejas, a zona dos párias e dos desamparados. Quando a chuva, fecundando a terra, punha na alma dos sertanejos o lampejo de uma esperança fugace, viamos, então, um povo forte cavando a terra satisfeito e feliz, contente da vida e contente dos homens; quando, porém, o sol queimava tudo, deixando nos campos exhaustos uma coloração de cinza, o sertanejo heroico, humilhado e vencido pela Natureza, madrasta, enchia todas as trilhas do sertão para regar, com o seu suór e com a sua lagrima, a terra esteril e secca. E quasi nunca um governante era tocado, na sua piedade de homem ou no seu dever de estadista, pela desgraça do povo sertanejo ou pelo desaproveitamento criminoso da terra.

Uma vez, entretanto, na maravilhosa capital da Republica, pensou-se no sertão. E vieram para o Nordéste exercitos de homens servidos por quantidades enormes de material e por rios de dinheiro. E foi um trabalho desordenado o que se fez durante algum tempo. O sertanejo, admirado e sceptico, olhava para aquillo tudo pensando, com justissima razão, no symbolo admiravel do "fogo de palha". E tudo se acabou, depois. Abandonado, nos armazens que calam, o material copioso se deteriorava; as machinas enferrujavam nos trilhos, emquanto dormiam, nos archivos, os livros que marcavam os muitos milhares de contos dispendidos inutilmente. Mas veiu a revolução...

Depois de tudo o que se fez, no Governo Provisorio, em beneficio da zona secca do Nordéste, a Constituinte da Republica viria coroar esta grande obra de brasilidade do sr. Getulio Vargas, consignando, na Carta Magna, uma quota sobre a receita da União, que fosse applicada no combate ás seccas nordestinas.

E' por força daquelle dispositivo constitucional que o paiz terá, este anno, cerca de cincoenta e quatro mil contos empregados no combate ás seccas nos sertões septentrionaes. Versa sobre este assumpto a entrevista citada do representante pernambucano na Camara Federal.

O longo estudo que o sr. Edgard Teixeira Leite, por tanto tempo dedicou á economia nordestina, confere-lhe uma autoridade singular para referir-se ao assumpto com proficiencia absoluta. Elle tem sido, no Nordéste, o verdadeiro defensor dos sertões, actuando na imprensa, no Parlamento, na Sociedade dos Amigos de Alberto Torres. Foi por isto que o jornalista carioca o procurou, em primeiro logar, para falar sobre o "plano systematico" a que se refere a Constituição quando estabelece a obrigação de tratar-se das seccas.

Explicando a questão, aquelle representante esclarece que, alludindo-se ao "plano systematico", não se deverá "dispender, apenas, as quantias destinadas no orçamento, em açudes, represas, rodovias, etc. Terá de ser feito um plano bem articulado, em que sejam attendidos todos os aspectos do problema e estendidos os beneficios a todos os Estados interessados: de armazenamento da agua, em ponto em que possa ser realmente utilizada, attendido o seu principal fim que é o da fertilização das terras, o transporte das colheitas e das utilidades em geral, emfim encarado, num largo sentido, o problema da participação das actividades do homem e o da terra nas suas applicações".

E' o verdadeiro "codigo das seccas", que deve ser organizado segundo a Constituição Federal e que, em synthese absoluta, encontramos no trecho acima transcripto, do representante pernambucano. E' o verdadeiro "codigo das seccas" cuja organização, aliás, já foi suggerida pelo leader da bancada pernambucana na mesma Camara. Realmente, o sr. Barbosa Lima, cuja cultura e cujo interesse pelas coisas do Nordeste vêm conquistando, para elle, a gratidão de todos os nordestinos, já teve opportunidade, esta vez, de lembrar a criação de uma commissão, nos termos do proprio regimento, para elaborar o "plano systematico" da letra constitucional e que bem se poderia chamar, como lembra o sr. Edgard Teixeira Leite, o "Codigo das Seccas".

E o "Codigo das Seccas" ha de constituir-se de um plano technico capaz de, com os recursos constitucionaes, extinguir, nas terras septentrionaes do Brasil, a desgraça, que, ás vezes, parece irremediavel e eterna."

Inspecção aos serviços ferroviarios no sul do paiz

Acaba de regressar a esta capital da inspecção a diversos serviços ferroviarios no Sul do paiz, inclusive o da grande ponte que está sendo construida sobre o rio Pelotas, no Passo do Soccorro, divisa do Estado do Rio Grande do Sul com o de Santa Catharina, o engenheiro Arthur Pereira de Castilho chefe do gabinete do inspector federal de estradas.

Na Policia Central

SUSPENSOS DAS FUNCÇÕES

O capitão chefe de policia assignou portaria suspendendo do exercicio das suas funcções, até a terminação do inquerito administrativo a que respondem perante a 1ª Delegacia Auxiliar, o commissario Abilio de Paula Mathias e o investigador Roberto Marcondes dos Santos.

DESIGNAÇÃO

O capitão chefe de policia designou o commissario recentemente nomeado Nelson Rodrigues Corrêa para ter exercicio no 28º districto policial.

Ainda o Ensino Religioso nas Escolas

A Associação das Senhoras Brasileiras, secundando os applausos á lei que institue o ensino religioso nas escolas do Districto Federal, enviou o seguinte telegramma de congratulações á Camara Municipal:

"Sr. presidente Camara Municipal — Associação Senhoras Brasileiras vem congratular-se Camara Municipal intermedio v. ex., pela sabia patriotica decisão votando lei que faculta ensino religioso estabelecimentos ensino desta capital. A alegria que nos trás a todas nós que assignamos este telegramma a possibilidade vermos nossas crianças livres perigo uma educação materialista e de finalidades utilitarias indefinidas, só póde ser retribuida com ardentes votos formulamos Deus felicidade todos senhores vereadores concorreram approvação tal lei. Respeitosas saudações. — Joaquina Monteiro Leão, Julieta Alves, Zilda Fonte, Guiomar Sá Fonte, Andréa Mello, Lydia Mayall, Eunice Braga, Maria Ignez do Nascimento e Silva, Maria Alice do Nascimento e Silva, Julita Saldanha, Maria Odilia de Queiroz Mattoso, Sylvia Fabrino de Oliveira, Maria de Brito, Maria Thereza de Souza Leite, Marietta Werneck, Margarida Fabrino de Oliveira, Alzirá Guaritá, Celeste Miranda, Jeronyma Mesquita, Amelia de Rezende Martins, Regina Amoroso Lima, Rosita Bahiana, Maria de Lourdes Lima Rocha, Letizia Mattos, Regina M. Leal, Zilia Pinheiro Soares, Carmen Amoroso Hermanny, Celina de Paula Machado, Layde Amoroso Cans, Celina Chaves, Mercedes Portella, Altair Malan d'Angrogne, Evangelina Franco, Nair Belisario Tavora, Alice Amaral Peixoto, Isa Sangebartela, Maria das Graças Costa, Angela Barreto Campello, Marina Carneiro da Cunha, Carmen de Alencastro Salazar, Maria de Jesus Barreto Campello, Nairta Lyra da Silva, Nelsina Fonseca Pinto, Sara Josepha de Brito Seve, Argentina Carvalho, Ruth Maria Fiuza, Nikaula Wanderley, Margarida Wandra, Olette Marcia, Esmeralda Vieira Fontes, Yolanda Modigatis, Olivia Evangelista, Maria Alves, Maria Jovelina Alves Carneiro, Maria Angelica de Souza, Branca de Paiva Souza, Annita Rossi, Maria Bueno, Sylvia Anna Braga Afflalo, Anna Sylvia Braga Afflalo, Adelaide Stefani Noya, Edith Mirabeau da Fonseca, Elza Alice Silva, Oswaldina Ferreira da Silva, Maria Piquet, Aida de Medeiros Corrêa, Carmen Ferreira Bueno, Gilda Branco Barbosa, Maria Urema Parreiras, Maria Francisca Ferreira, Léa e Maria Heloisa Parreiras, Maria José Ferreira, Amelia Raboeira, Eulalia do Nascimento e Silva, Solange de Barros M. Alice Marinho, Ade Lacerda, Idalcinda Soares, Noemia Luiza Cox, Rosa de Oliveira, Alice Monteiro da Luz, Olivia Moreira da Fonseca, Alice Fabrino de Oliveira, Maria Fonseca, Firmina Moreira da Fonseca, Maria Amalia Azevedo, Maria da Conceição Barcello, Acilia da Silva Porto, Laura Bogado Torres, Maria Emilia Bogado, Anete Torres Bogado, America F. Toledo, Lucy Vasconcellos, Luiza de Souza Leão, Rosalina Paranhos, Clelia Barreto Leite, Maria Angelica de Freitas, Nair Cruz de Oliveira, Julia F. N. Miranda, Myrian Rocha Miranda."

AMELIA DOHERTY DE ARAUJO

(BABY)

Manoel Amelio de Araujo e filhos, Pedro Doherty e Senhora, Offucy Doherty, senhora e filhos Samuel Doherty, senhora e filhos, Antonio da Costa Araujo, senhora e filhos (ausentes), participam o fallecimento de sua querida esposa e mãe, filha, irmã, tia e cunhada Amelia Doherty de Araujo e convidam para o enterro que sairá da rua Voluntarios da Patria n.º 431 casa IX, hoje, ás 10 horas da manhã, para o Cemiterio de São João Baptista.

Villa Jardim Campo Grande

Lotes de Terrenos a Prestações

PEQUENAS CHACARAS

Grande venda de terrenos na Villa Jardim Campo Grande que está situada na Estrada do Cabuçu'. Optimos lotes a prestações desde 17$000 por mez — Optimo clima, agua, luz, bonde electrico na porta. Aproveite a opportunidade, compre logo seu lote, os primeiros a comprar compram mais barato e escolhem melhor.

Pense na valorização destes terrenos com a proxima electrificação da Central do Brasil. A Villa Jardim Campo Grande, tem a mesma administração que dirige a Villa Santa Cecilia em Irajá, a Villa Engenho da Rainha e a Villa Boavista em Ramos.

Informações aos Domingos no Café Bandeirantes em frente á estação de Campo Grande e nos dias uteis, na RUA BUENOS AIRES, 93 — 3.º andar — Telephone: 23-5741.

O PERIGO DOS FILTROS ENTUPIDOS

Para purificar o sangue e manter sadio o organismo, os nossos rins dispõem de cerca de 10 milhões de tubos finissimos, representando um comprimento total de 30 kms. Esses tubos são verdadeiros filtros e devem deixar passar por dia de 1.000 a 1.500 centimetros cubicos de liquido extrahido do sangue.

Quando se apresentam irregularidades da bexiga, tornando-se o liquido escasso ou demasiado frequente, queimante por excesso de acidez, é signal de que os filtros precisam de ser lavados. Esse signal de alarme póde denotar ameaça de dores lombares, sciatica, lumbago, cansaço, inchação nas mãos, nos pés ou sob os olhos, dores rheumaticas, perturbações visuaes, tonteiras, etc.

Se os filtros não forem desobstruidos com a devida presteza, teremos suspensa sobre a cabeça a ameaça terrivel dos calculos renaes, da nephrite, dos ataques uremicos, da hidropsia, da perda de albumina, phosphato, etc.

As Pilulas de Foster desinflammam, limpam e activam aos rins, sendo ha mais de 50 annos o remedio preferido para combater as doenças renaes.

A sessão de hontem do Supremo Tribunal Militar

O Supremo Tribunal Militar, sob a presidencia do ministro almirante Pedro de Frontin, na sessão de hontem, concedeu "habeas-corpus" a Renato do Amaral; julgou nullos os processos de Alvaro de Abreu, Alcides Manoel de Carvalho e Raymundo Pascaroli; confirmou a sentença de 1ª instancia que condemnou Julio Senna; baixou em diligencia o processo de José Fernandes; julgou em sessão secreta a appellação de Moacyr da Costa e, finalmente, reformou a sentença que absolveu Orlando Antonio Stanchi, para condemnal-o como incurso nas penas do artigo 117 (deserção) do Codigo Penal Militar. Acham-se em mesa o recurso criminal numero 1461 e as appellações numeros 3161 — 3171 — 3183 — 3216 — 3239 — 3233 — 3266 — 3883 — 3284 — 3291 — 3292 — 3315 — 3318 — 3328 — 3329 — 3335 — 3339 — 3348 — 3353 — 3354 — 3357 — 3360 — 3361 — 3362. Terminados os trabalhos, foi suspensa a sessão.

RHEUMATISMO?
ELIXIR DE NOGUEIRA

Dr. AUGUSTO PAULINO FILHO
Dr. FERNANDO PAULINO
VIAS URINARIAS. Tratamento da gonorrhéa e suas complicações no homem e na mulher. Edificio Castello — Av. Nilo Peçanha, 151-9.º and. Tel. 22-7207 — Diariamente de 2 ás 7

VIDA MUNDANA

A MODA

Brunswick, o grande costureiro parisiense, criou essa bella capa que serve de modelo e é feita em pelle de raposa prateada, gradualmente mais comprida atrás. Pelo seu corte elegante esta capa tanto se póde usar á tarde como á noite. Este modelo deve ser adoptado pela mulher alta.

ANNIVERSARIOS

Fizeram annos hontem:

Senhorinhas — Ruth, filha do sr. Luiz Ramos; Amabilia, filha do sr. Manoel Cardoso Machado Junior; America, filha do capitão J. J. de Araujo Filho; Maria José, filha do sr. A. J. Martins Tinoco; Maria de Lourdes, filha do sr. J. Corrêa; Ivonne, filha do sr. Henrique Pinto de Carvalho, presidente da Empresa Industrial de Transporte S. A.

Senhoras — Ambrosina Candida Ferreira Monteiro, esposa do dr. Pedro José Monteiro; Fernanda Thereza Barroso, esposa do dr. Fernando Barroso; Carlota Ramos, esposa do major Carlos Ramos; Dinorath de Mello, esposa do dr. Othon de Mello; Henriqueta Clapp, esposa do coronel João Clapp Filho; Zilda da Luz, esposa do sr. Heitor Pinto da Luz; Maria Souza Soares Oberlander, esposa do sr. Americo Aberlander.

Senhores — Dr. Oscar Sayão de Moraes, nosso collega do "Jornal do Brasil"; dr. Humberto Antunes, dr. Fernando Esquerdo, dr. Francisco Eulalio do Nascimento e Silva, dr. Walter Brancante Machado, Pedro Lopes Peralta e dr. João Felicio dos Santos.

— Completa hoje, 97 annos de edade o venerando capitalista, sr. Francisco Corrêa Pereira de Moraes, residente em S. Paulo.

Nascido em Portugal, de onde veiu com a edade de 20 annos, reside o anniversariante em nosso paiz ha 77 annos e aqui installou-se, sendo hoje um dos mais antigos membros da colonia portugueza, de nosso paiz.

Espirito philantropico, o seu nome está ligado a innumeras e benemeritas iniciativas sendo a data de hoje será festejada com grande jubilo.

FESTAS

Os academicos da Faculdade de Direito de Nictheroy farão realizar hoje a tradicional "festa do calouro", afim de receberem os seus novos collegas. Achando-se em obras o edificio da Faculdade, essa solennidade não se realizará, como de costume, nos salões daquelle estabelecimento de ensino. O Centro Academico Evaristo da Veiga tomou providencias para que a festa se realize nos salões do Club Central, que, para isso foram ornamentados a capricho.

— O Club Militar da Reserva do Exercito realiza domingo 9 de junho uma tarde dansante, nos salões da Sociedade Sul-Riograndense.

— Iniciando o seu programma de festas de junho, o Centro Bancario de Cultura Social fará realizar um grande baile hoje, das 22 ás 4 horas, em sua séde social, á avenida Rio Branco, 133, 4º andar, com o concurso da Yankee-Jazz.

TIJUCA TENNIS CLUB — O departamento social do Tijuca Tennis Club, iniciando o programma de festividades commemorativas do 20º anniversario de sua fundação, fará realizar, amanhã, domingo, das 21 ás 24 horas, uma reunião dansante. No dia 8, das 21 ás 2 horas, o Tijuca Tennis Club levará a effeito mais uma festa dansante, que transcorrerá em um ambiente de grande alegria.

— Os associados do Tijuca Tennis Club vão offerecer um jantar ao sr. Heitor Beltrão, nosso distincto companheiro de imprensa e prestigioso presidente do gremio "cajuti", pela sua eleição para a Camara Municipal. Essa homenagem, que fará parte integrante do programma de festividades commemorativas do 20º anniversario do Tijuca Tennis Club, será realizada no salão nobre, em 9 do corrente ás 20 horas. As listas de adhesões poderão ser encontradas nos seguintes logares: Liga Carioca de Natação, á rua de São José, 66, sobrado; Drogaria Araujo Freitas, á rua dos Ourives, 88; Companhia de Seguros Indemnizadora, á rua General Camara, 71, sobrado; Manoel José Alves, á avenida Rio Branco, 46, 3º andar, sala 7, e na secretaria do club.

SANTA THEREZINHA DO MENINO JESUS — Realizar-se-ão durante todo o mez de junho, no ex-Trianon, á avenida Rio Branco, os chás elegantes, promovidos por um grupo de senhoras, que em commissão deliberaram appellar para a nobreza de sentimentos de nossa sociedade, solicitando-lhes o seu auxilio em prol da obtenção de recursos, afim de que seja terminada a construcção da matriz de Santa Therezinha do Menino Jesus, na entrada do Tunnel Novo.

Os chás diarios serão patrocinados por elementos da nossa sociedade, sendo as "patronesses" do primeiro chá que se realizará hoje, as seguintes senhoras:

Presidente dr. Antonio Carlos, prefeito dr. Pedro Ernesto, dr. Charles Marot, dr. Lauro Passos, dr. Thompson Motta, dr. Aloysio Neiva, dr. Dario Mello Pinto, dr. Orlando Guerreiro de Castro, dr. Didimo da Veiga Netto, Laura Lazary Guedes, Ernesto de Carvalho, Dejanyra Aguiar Moreira, Julieta Prado, viuva Luiza Souza Mattos, Eurico Leal, Oscar Cruz, Gastão Formenti, senhorinha Laura Rodrigo Octavio, senhorinha Moema Pontes.

O chá será servido pelas senhorinhas: Sara Formenti, Zaira Vidal Eiras, Cynira Vianna, Ilka Neves, Nilza Leudi, Córa Weaver, Maria Nogueira Paulo Sophia Lima, Elza Pinheiro Machado, Gilda Tinoco, Nair Sá, Felicia Segnesi, Vera Thompson Motta, Lais Chagas Telles, Nenem Corrêa do Lago. Reservam-se mesas pelos telephones: 26-1164 e 27-3786.

— Amanhã das 19 ás 24 horas, realiza-se mais uma imponente noite-dansante nos majestosos salões do veterano Orfeão Portuguez, os quaes apresentarão uma deslumbrante ornamentação de flores naturaes.

As dansas serão cadenciadas pela excellente "Jazz-Shubert", que executará seleccionado repertorio. Trajo completo

FORMATURAS

Em commemoração á formatura dos peritos-contadores de 1934, da Academia de Commercio do Rio de Janeiro, serão realizadas hoje 1º de junho, as seguintes solennidades:

1ª) missa em acção de graças, ás 10 1|2 horas, na egreja de Nossa Senhora da Candelaria;

2ª solenne collação de gráo, ás 15 horas, no salão nobre da Academia de Commercio á praça 15 de Novembro, presidida pelo director do estabelecimento, dr. Candido Mendes de Almeida;

3ª grandioso baile, das 22 ás 4 horas, nos salões no Botafogo F. Club. Far-se-á ouvir, a excellente "Jazz Napoleão Tavares".

VIAJANTES

Procedente do Rio da Prata com escalas pelos portos do Sul do Brasil, deu entrada hontem, ás 16 horas, no aeroporto da Ponta do Calabouço, o hydroavião da carreira da Panair, trazendo os seguintes passageiros: de Buenos Aires, Renato Meira Lima e Lincoln Nery da Fonseca; de Montevidéo, Viovanni Tassani; de Porto Alegre, Silvino Cesar Cabral e Orlando Negrão; de Florianopolis senhorinha Martha Bittencourt; de Paranaguá, Richard G. Barnett e Henry L. Carroll; e de Santos, Xisto Campos Jarrussi dr. Manoel Antonio Dias, Luiz Garcia Aguirre e Aldemar Velloso.

— Com destino aos portos do Norte e Estados Unidos parte hoje, ás 6 horas, do aeroporto da Ponta do Calabouço, outra aeronave da Panair, conduzindo, entre outros passageiros, os seguintes: para Victoria, Moacyr Barbosa Soares; para Bahia, Luiz Costa Penna; para Aracajú, Jorge Alberto Broad; para Belém do Pará, Charles Kuster, Josef Welmans e G. Bancroft; e, com destino aos Estados Unidos, Luiz Garcia Aguirre.

HOMENAGENS

No Restaurante Tourist, o chefe do Serviço de Cirurgia da Poli[illegible] de Botafogo offereceu [illegible]moço ao sr. José Carlos S[illegible] de Ribeirão Preto, que se encontra nesta capital. A essa homenagem compareceram mais os professores Luiz Barbosa, Motta Maia, Rocha Maia, Leão Velloso, J. B. Canto e outras pessoas.

— Por esses dias, será homenageado o sr. Hildebrando Góes, conhecido engenheiro e que dirige a commissão de saneamento da Baixada Fluminense, pelo seu brilhante desenvolvimento technico que vem imprimindo aos trabalhos naquella zona, engrandecendo o Estado do Rio e o Brasil. Essa homenagem constará de um almoço offerecido pelos seus collegas e admiradores, sendo presidido pelo sr. Marques dos Reis, ministro da Viação. Na portaria do "Jornal do Commercio" é encontrada a lista de adhesões.

NOIVADOS

Com a senhorinha Diva Rabello de Freitas, filha do sr. Joaquim de Oliveira Freitas e de d. Ambrosina Rabello de Freitas, contratou casamento o sr. Sylvestre Gonçalves de Amorim, bacharel em direito.

—

Contratou casamento com a senhorinha Zilpa Maria de Lemos, funccionaria da E. F. C. B. e filha da viuva Alzira Magalhães de Lemos, o sr. Adhemar Fernandes Almeida, alto funccionario da Companhia Commercio e Navegação e filho do sr. Antonio Pinto de Almeida, prestigiosa figura do commercio desta praça.

CASAMENTOS

Realiza-se hoje, na cidade de Valença, Estado do Rio, o enlace matrimonial do sr. Geraldo Parrini, nosso collega de imprensa, filho da viuva Anastacia Parrini, com a senhorinha Alzira Lomar, professora municipal, filho do sr. Francisco Lomar. Após o acto religioso, que se realizará ás 15 horas, na egreja de N. S. da Gloria, naquella cidade, os noivos receberão cumprimentos das pessoas de suas relações, seguindo depois, em viagem de nupcias, para S. Paulo.

ENLACE O. SUZART-IRACEMA SANTOS — Realiza-se hoje o enlace matrimonial do sr. Oswaldo Suzart, funccionario da Companhia do Porto, filho do official da nossa Armada Arsenio Suzart e da sra. Hyginia Suzart, com a senhorinha Iracema Santos, filho do sr. Sigismundo dos Santos e da sra. Maria dos Santos.

LUTO

FALLECIMENTOS

Menino HELCIO — Victimado de uma broncho-pneumonia veiu a fallecer inesperadamente nesta capital, o menino Helcio, dilecto filhinho do senhor Julio Gomes Ribeiro Junior e de d. Graciema de Andrade Ribeiro e afilhado do sr. Aurelio Vaz, funccionario da Companhia Leopoldina Railway.

O enterro realizou-se na necropole de S. Francisco Xavier, com grande acompanhamento, tendo saido o feretro da casa de residencia de seus paes, á rua Octavio Nunes n. 31, em Engenho de Dentro.

—

Falleceu hontem, ás 16 horas, na residencia do dr. Synval Reis, á rua João Alfredo, 55, o dr. Alberto Gaioso dos Reis cujo enterramento se realizará hoje, ás 4 horas da tarde, no cemiterio de São Francisco Xavier.

CIC

COMPANHIA INTERNACIONAL DE CAPITALIZAÇÃO

Amortização de Maio

Realizou-se hontem, em presença do fiscal do Governo, o sorteio de amortizações de titulos desta Companhia, tendo sido sorteadas as seguintes oito combinações:

E K V
P L E
M K Y
T N X
L K I
Z S L
H O U
L P E

Os portadores de titulos em vigor contemplados são convidados a receber o reembolso garantido, na séde da Companhia, á

RUA BUENOS AIRES, 59

Theatro

UMA HOMENAGEM A' BAHIA NA CASA DO CABOCLO

A peça que está em scena na Casa do Caboclo é das melhores que Duque tem apresentado. Predomina em todas as suas scenas as homenagens á Bahia, onde se vê todos os aspectos desse pedaço bonito do Brasil, cheio de tradição e de patriotismo. Dentre outras coisas, vemos a scena da igreja Nosso Senhor do Bomfim, uma linda scena, que serve de final da peça. Todas as actrizes apparecem vestidas em ricas bahianas, dando uma nota typica á peça.

Estreou, cantando o samba "Carioca" agradando extraordinariamente, a sambista Laurita Martins, um dos bons elementos com que conta agora a Casa do Caboclo, Jurema, Durvalina Antonietta, Victoria Carmen, Mattinhos, Apollo, Marchelli, Ary Vianna, França, Arthur Costa, Tatuzinho e Zé da Galta têm grande actuação na peça.

NÃO HAVERA' MATINE'E, HOJE, NO JOÃO CAETANO

Com a apresentação do "Goal!!!", que se fez hontem, no João Caetano, com extraordinario successo, está inaugurada a Temporada Jardel Jercolis de 1935.

O conhecido empresario patricio, além das sessões habituaes, ás 7.40 e 10 horas, que offerecerá diariamente, dará aos sabbados e domingos vesperaes, sendo que aos sabbados, a preços reduzidos.

Hoje todavia não haverá matinée para um justo descanso dos artistas e auxiliares.

TRABALHA-SE, ACTIVAMENTE, NO THEATRO ESCOLA

E' intensa a actividade que vae pelo Theatro Escola. Seus elementos entregam-se a ensaios cuidadosos, sob a direcção de Renato Vianna, preparando-se para a sua triumphal reapparição, que se dará breve com um original de grande belleza e emoção.

"MATINE'E" HOJE NO RECREIO

Eva Tudor, do Recreio

Com a victoriosa e engraçadissima burleta-revista fantasia "Da Favella ao Cattete" haverá hoje, ás 16 horas mais uma das concorridas "Matinée da Mocidade" no Recreio, com os preços das localidades reduzidos em 50%; o interesse por esse espectaculo tem sido grande como acontece tambem para os das duas sessões da noite está com a sua lotação quasi esgotada.

Essa curiosidade do publico por esse esplendido espectaculo prende-se ao grande successo de Alda Garrido e Francisco Alves na peça de Freire Junior como tambem pela actuação de Eva Tudor, Itala Ferreira, Zaira Cavalcante e os demais artistas do conjunto.

"Da Favella ao Cattete", pela sua graça é considerada a burleta-revista leader actualmente dos nossos theatros. Amanhã realizar-se-á no Recreio outra "matinée".

"FREDAINE VAE CASAR" ENCANTA E SEDUZ, PORQUE E' UMA HISTORIA DELICIOSA

O successo do cartaz do Rival, se comprehende, sem difficuldade. E' um lindo original representado por um brilhante conjunto de artistas.

Só isso... De facto, a peça de André Picard, traduzida por Alberto de Queiroz, é todo um doce poema de amor, que Dulcina enriquece e illumina com a sua graça pessoal irresistivel e as claridades do seu talento fulgurante. "Fredaine", que Dulcina vive com superior emoção e com toda a sua vivacidade, é um caracter e um temperamento bem definidos, que Dulcina reproduz de maneira notavel.

Todo mundo elogia a peça, mas resalta a actuação inexcedivel e inimitavel de Dulcina no segundo acto, quando ella e Odilon vivem aquelles instantes deliciosos...

E na representação, seria injustiça fixar uns nomes, esquecendo outros, pois todos os interpretes são admiraveis e perfeitos. Odilon tem um dos seus maiores papeis nesse "Claude" mixto de pierrot e de arlequim e Aristoteles Penna, o maior centro comico brasileiro, convence na sua incomparavel interpretação.

"O MARIDO DELLA..." VAE CEDER O CARTAZ A' COMEDIA "CASAMENTO ENCRENCADO..."

Terá hoje e amanhã suas ultimas representações, no Carlos Gomes, a impagavel comedia de André Rolando, "O marido della...", que vem sendo magnificamente interpretada pelo conjunto encabeçado por Manoel Durães.

Hoje, as sessões de palco serão ás 4 horas e 3 3|4, como succede diariamente, mas amanhã "O marido della..." será representado nas sessões de 3 1|2, 7 1|2 e 10 1|4, estando tambem annunciadas as ultimas exhibições de "Tornamos a viver".

No novo programma de segunda-feira será apresentada a irresistivel comedia de Antonio Guimarães, "Casamento encrencado", onde Durães, Conchita, Restier, Attila, Hortensia, Edith e demais artistas do elenco se apresentarão irresistiveis de comicidade, provocando ás mais sadias gargalhadas, taes as habilissimas situações comicas criadas desse original.

O COMMENTARIO DA NOITE

Bednardino, turista effectivo do Rival, perambulava pela calçada do Casino e viu que estavam soudando o tereno do theatro.

Olhou para um lado e para outro, não viu ninguem e comentou comsigo mesmo:

— Como é difficil fazer theatro-escola no Brasil.

THEATRO RECREIO

Companhia Nacional de Revistas da qual faz parte ALDA GARRIDO

HOJE — A's 16 horas — HOJE MATINE'E DA MOCIDADE a Preços Reduzidos

A' NOITE — Duas Sessões — A's 20 e 22 horas

Continuação da carreira victoriosa da Burleta-revista-fantasia

"DA FAVELLA AO CATTETE!"

original do consagrado escriptor FREIRE JUNIOR

FRANCISCO ALVES e ALDA GARRIDO a "Dupla de Ouro" em formidaveis criações artisticas!

BRILHANTE DESEMPENHO DE TODA A COMPANHIA! UM SUCCESSO DE GARGALHADAS!

AMANHÃ — A's 15 hs. — Matinée Chic dedicada ás senhoras e ás 20 e 22 horas "DA FAVELLA AO CATTETE!"

Radio

INSTITUTO BRASILEIRO DE RADIO EXPENSÃO DA CULTURA INTERNACIONAL

Recebemos a seguinte carta:

"Sr. redactor — Temos o grato prazer de lhe communicar e solicitar-lhe publicação da fundação do Instituto Brasileiro de Radio Expansão da Cultura Internacional, o qual visa a organização de programmas internacionaes de radio.

O referido programma será irradiado pela Sociedade Radio Cruzeiro do Sul PRD-2, a partir de domingo 9 de junho, entre ás 12 1/2 e 14 horas.

O programma internacional de radio constará de:

1º — Popularização da musica, arte, literatura e assumptos brasileiros em geral, entre as collectividades estrangeiras aqui domiciliadas;

2º — Musica classica e folklorica de todas as nações;

3º — Ligeiras palestras informativas sobre arte, literatura e informações geraes;

4º — Syntheticas notas sobre a situação internacional;

5º — Notas sociaes e mundanas das sociedades brasileira e estrangeiras.

Aceitaremos prazerosamente as suggestões e a orientação da imprensa, irmã mais velha do radio, na tarefa que nos propuzemos da expansão da cultura entre os povos".

SOCIEDADE RADIO PHILIPS DO BRASIL

Das 10 ás 14 horas — Discos; das 13 ás 13 1|2 horas — Cine Radio Jornal feito pelo jornalista Celestino Silveira; das 18 ás 19 1|2 horas — Discos; das 19 1|2 ás 20 horas — Programma nacional do serviço de publicidade da Imprensa Nacional; das 20 ás 23 horas — Programma de studio com os seguintes artistas: Sylvio Caldas, Sonia Barreto, Manoel de Araujo, Sylvio Pinto, Orlando Ferreira, Elizabeth Schrader, Iberê Gomes Grosso, Quartetto Philips, Grupo da Serenata, Jazz Symphonico e Grande Orchestra Philips.

RADIO SOCIEDADE MAYRINK VEIGA

Das 6,25 ás 8,15 horas — Duas aulas de gymnastica; das 8,15 ás 8,45 — [illegible]nha informativa; das 11 ás 1[illegible] horas — Donas de casa com programma de studio; das 15 ás 16 horas — Discos; das 18 ás 18,45 — Discos; das 18,45 ás 19 horas — Quarto de hora educativo; das 19 ás 19,15 — Discos; das 19,15 ás 19,30 — A voz do commercio; das 19,30 ás 20 horas — Programma nacional; das 20 ás 23 horas — Programma de studio com os artistas: Elusa Coelho de Andrade, Heloisa Helena, irmãos Tapajós, Cyro Monteiro, Machado Del Negri. As orchestras: De Dansas de Napoleão Tavares, Regional Brasileira, Salão do maestro Vivas, Typica Argentina de Muraro e Original de Gastão Bueno Lobo. O humorista Barbosa Junior; ás 20,30 — Continuação do Radio Sketch com Barbosa Junior e Ismenia dos Santos, Adão e Eva em 1935; ás 22 horas — Commentario, sobre o momento nacional; das 22,30 ás 23 horas — Programma Ida e Volta dos studios da PRA-9, Radio Record de São Paulo em collaboração com a PRA-9; ás 23 horas — Commentario sobre o momento internacional; ás 22,30 — Ultima hora; das 23 ás 24 horas — Discos.

RADIO CLUB DO BRASIL

Das 7,30 ás 8,30 horas — Aula de gymnastica; das 8,30 ás 10,30 — Discos; das 12 ás 14 horas — Discos; das 14 ás 15 horas — Programma "A voz da belleza"; ás 16 horas — Discos; ás 16,15 — Momento literario nacional; ás 16,30 — Discos; ás 18 horas — Programma do Botafogo F. C.; ás 18,45 — Quarto de hora da C. B. R.; ás 19 horas — Discos; ás 19,30 — Programma nacional; das 20 ás 20,30 — "Dona Radiotelephonia", sketch radiophonico musicado, de Arnold Gluckmann e Aristoteles Belisario, com o concurso de Abgil Parecis, Alda Verona, Olga Nobre, Celia Mendes, Gastão do Rego Monteiro e orchestra; das 20,30 ás 21 horas — Programma de musica popular com: Conjunto Luperce Miranda, Bando da Lua, Almirante, Bob Lazy, Celia Mendes, Leonel Faria, Evaristo de Coimbra, Floriano Belham, Dulce Weythingh, Jazz Small Boy e seus rapazes, Eugenio Martins, Tomaselli, Radamés Gnatalli e Fossati; das 21 ás 21,30 — Selecção da opereta "O Mikado", de Sullivan, com o concurso de: Olga Nobre, Alda Verona, Adacto Filho, Oscar Gonçalves e orchestra; das 21,30 ás 23,30 — Programma de musica lyrica e de camera com o concurso de: Abgail Parecis, Oscar Gonçalves, Adactto Filho, Olga Nobre, Eneida Silva, Lise Santos, Radamés Gnatalli, Tomaselli, Fossati e orchestra; das 22,30 ás 24 horas — Programma de musica popular com o concurso de: Conjunto Luperce Miranda, Bando da Lua, Almirante, Bob Lazy, Celia Mendes, Leonel Faria, Evaristo de Coimbra, Floriano Belham, Dulce Weythingh, Jazz Small Boy e seus rapazes e Eugenio Martins.

RADIO CRUZEIRO DO SUL DO RIO DE JANEIRO

A's 8.30 horas — Jornal Synthetico da Cruzeiro do Sul; ás 10,30 — O mais gentil programma; ás 11,30 — Boletim informativo; ás 12 horas — Musica seleccionada; ás 18 horas — Radio apperitivo; ás 18,15 — Previsões do tempo; ás 18,30 — Rio cheio de luz — Commentario elegante; ás 19,30 — Programma nacional; ás 20 horas — Gastão Cottini-Ivette Canejo — Orchestra Columbia; ás 20,30 — Madelou de Assis, Arnaldo Amaral — Orchestra Columbia; Rede Verde Amarella, ás 21 horas — PRB-6, S. Paulo que fala; ás 21,30 — PRD-2 — Radio Cruzeiro do Sul que fala — Arnaldo Amaral, Pixinguinha e seu conjunto; ás 21,45 — Orchestra de cordas; ás 22 horas — Cristina Maristany, soprano, orchestra de cordas; ás 22,30 — Discos seleccionados.

RADIO

das melhores marcas — Em Prestações — Sem Fiador

242 RUA S. PEDRO 242

Phone 24-1571

RADIO OFFICINA AVILA

concertos de radios; automovel proprio para attender dia e noite. Tel. 3-3129. RUA DO CARMO, 8

O pagamento, sem multa, do consumo dagua

Terminará no proximo dia 15 do corrente o prazo para o pagamento da taxa de consumo de agua por pena e hydrometro, sem multa.

RIVAL

HOJE — Vesperal ás 16 horas e á noite ás 20 e 22 horas.

DULCINA — ODILON Estão empolgando o Rio na 2ª semana da maravilhosa comedia

"FREDAINE VAE CASAR"...

de André Picard, traducção de Alberto Queiroz. "FREDAINE" — é considerada a maior criação de DULCINA em todo a sua carreira artistica. DULCINA e ODILON fazem um successo formidavel dansando o "bailado do pierrot".

DULCINA canta tambem a deliciosa cançoneta parisiense "Je sais aimer". ARISTOTELES — em mais uma interessantissima criação comica.

AMANHÃ — Vesperal ás 15 horas, "FREDAINE VAE CASAR..."

Bilhetes á venda para hoje, amanhã e depois.

MARITIMAS

VARIAS NOTICIAS

Ao que fomos informados, a Federação dos Maritimos promoverá, na proxima terça-feira, dia 4 um comicio em frente á Camara dos Deputados, protestando contra a fallencia do Lloyd Brasileiro, usando da palavra varios oradores, entre elles o sr. Pergentino Alves.

— Vindo de Hamburgo e escalas, regressou hontem ao Rio o paquete "Almirante Alexandrino", sob o commando do capitão Jorge Lyra de Azevedo e repleto de passageiros. O navio veiu em excellentes condições sanitarias, tendo todos os viajantes elogiado o serviço de camara, dirigido pelo commissario Antonio de Souza Oliveira.

— Da secretaria da Associação dos Carpinteiros Navaes pedem-nos a publicação da seguinte nota: "O companheiro José Gomes de Sá completa, hoje, 50 annos de serviço effectivo profissional. De ordem do companheiro presidente do Syndicato da Associação dos Carpinteiros Navaes, do qual o mesmo faz parte, temos o grato orgulho e elevada satisfação de convidar todos os collegas afim de, em conjunto, comparecerem ás 20 horas de hoje, na residencia daquelle companheiro, á rua Leite Ribeiro, n. 139, em Nictheroy. Nessa occasião ao esforçado e dedicado consocio será prestada tocante e expressiva homenagem e tambem ser-lhe-á offerecido o seu retrato por um grupo de companheiros do Lloyd Brasileiro onde o mesmo é empregado."

— A bordo do "Almirante Alexandrino" chegou hontem ao Rio o sr. Cleobulo de Oliveira Freitas agente do Lloyd Brasileiro na Bahia.

Curto Ficará no Carioca

Agradou Sua Actuação no Ultimo Treino

Estará Resolvido o Problema da Offensiva do Club da Gavea?

O treino de Curto agradou á direcção technica do Carioca. Tanto assim que, logo depois do ensaio, foi feita uma proposta ao excellente meia. Verificaram-se longas conversações, tendo Curto approvado, em principio, a offerta.

O contrato devia ter sido assignado hontem. E' interessante assignalar que Curto pretendia voltar para o America. As condições offerecidas não o satisfizeram, entretanto. Por isso mesmo, o ex-forward" rubro aceitou um convite do Carioca para treinar. Agradou sua exhibição e elle ficará no club da Gavea.

Trata-se, nem se precisa dizer, de uma excellente acquisição. Os medicos asseguram que Curto está em perfeitas condições physicas.

OROZIMBO RECEBEU 10 CONTOS, NA ASSIGNATURA DO CONTRATO

Orozimbo, tendo aos pés dois cracks de sua tempera:

Logo que Orozimbo chegou a um accordo com o Fluminense, assentou-se que elle receberia parte das luvas, a vista, na assignatura do contrato. Assim se verificou. Chegando de São Paulo, o grande half se dirigiu immediatamente para o Fluminense.

Na séde tricolôr, depois de rapidas conversações com os dirigentes do club, verificou-se o acto de assignatura do contrato. Orozimbo recebeu, então, 10 contos adeantados.

O restante o "crack" paulista receberá em parcellas, conforme o combinado.

Diario Sportivo

O Fluminense F. C. Ainda Se Interessa Por Friedenreich

AGUARDA APENAS QUE "EL TIGRE" CHEGUE A S. PAULO, PARA CONTINUAR AS "DEMARCHES"

Arthur Friedenreich

O Fluminense já resolveu todos os problemas do quadro. Apenas, o commando do ataque ainda constitue uma incognita, embora haja elemento para a posição. Gabardo adapta-se á posição de center forward, já tendo jogado nella. Entretanto, o Fluminense ainda não se desinteressou da acquisição de Friedenreich. Aguarda apenas que o veterano crack chegue a São Paulo, para iniciar um entendimento positivo. Conquistando Friedenreich, o Fluminense não fará mais nenhuma acquisição. Todos os claros do conjunto foram preenchidos. A acquisição de um center forward não constitue uma necessidade, mas um jogador como Friedenreich é sempre interessante. "El Tigre" mantem a mesma popularidade e vale como uma attracção magnifica.

Logo que Friedenreich chegue a São Paulo, o Fluminense procurará um entendimento com o grande jogador.

Só Hoje Sylvio Embarcará para o Uruguay

UMA BOA ACQUISICÃO DO PENAROL

Sylvio Hoffmann

O "Western Prince" não deixou, hontem, o nosso porto, devido a um atrazo. Só hoje seguirá rumo ao Prata. Levará, entre seus passageiros, um "crack" carioca: Sylvio.

O jogador do Botafogo seguirá para Montevidéo, onde o espera um contrato pelo Penarol. O club uruguayo voltou as suas vistas para Sylvio, desde que nada conseguiu com Mascheroni. No Penarol joga Feitiço. Aliás, foi o jogador paulista quem serviu de intermediario para a ida de Sylvio.

O exodo de "cracks" continua, como se vê. Nunca perdemos tantos jogadores, em tão pouco tempo. Seguidamente, deixaram o profissionalismo brasileiro Domingos, Fausto, Waldemar e Zarzur. Agora, Sylvio. Não se trata de uma perda que tenha a mesma significação das citadas. E', porém, um bom elemento que se vae e, de qualquer fórma, deve ser levada em conta o effeito moral do facto.

Liga Carioca de Basket-Ball

Pela Liga Carioca de Basket ball, foram escalados os seguintes officiaes, que controlarão os jogos do dia 4 do corrente:

Alliados x Natação — Estação de Campo Grande — Arbitro, Eugenio Riehl; fiscal, Sylvio Fonseca; chronometrista, Affonso Costa; apontador, Adherbal dos Santos; delegado, Paulo Rodrigues.

C. R. Botafogo x Musical — Rink do Leme — Arbitro, Alvaro Affonso; fiscal, Edson Mitrano; chronometrista, Carlos Girardin; apontador, Jovelino Andrade; delegado, Manoel Moreira.

Costa Lobo x America — Rink da R. Costa Lobo — Arbitro, M. R. Santos; fiscal, Helio Brasil; chronometrista, Moacyr Pinto Villas Boas; apontador Azevedo Pequeno; delegado, José Drummond Netto.

Bomsuccesso x Tijuca — Quadra da Estrada do Norte — Bomsuccesso — Arbitro, Arno Franz; fiscal, Aladino Astuto, chronometrista, Walter de Souza e Almeida; apontador, José Blanco; delegado, Haroldo Dias da Motta.

Mackenzie x Grajahú — Quadra da R. Aristides Caire — Meyer — Arbitro, Altino Rosas; fiscal, Renato de Almeida Rego; chronometrista, José Marun Curi; apontador, Nelson de Souza Carvalho; delegado, Alfredo T. Novaes.

BASKET-BALL

Encerramento das inscripções para o Curso de Instructores

Encerrar-se-ão no dia 4 do corrente, ás 18 horas, as inscripções para o curso de instructores, approvados no anno passado. As aulas serão iniciadas no dia immediato.

TRES BONS JOGOS EM UMA RODADA EXTRA

Botafogo x Bangu', Vasco x Carioca e Olaria x Brasil são as partidas amistosas que se realizarão amanhã

Em virtude de terem sido transferidos os jogos officiaes do campeonato da cidade, pelo facto de serem realizadas as grandes corridas automobilisticas, alguns clubs da divisão principal da Fedaração Metropolitana resolveram aproveitar a folga para effectuar pelejas amistosas. Ellas serão em numero de tres, assim descriminadas:

VASCO x CARIOCA

No gramado de São Januario, os quadros representativos do Vasco e Carioca tentarão uma supremacia. No prelio official do campeonato, o resultado de 1 x 1, não convenceu, razão pela qual os dois valorosos adversarios lutarão sem desfallecimentos pela conquista do triumpho.

Os quadros serão os mesmos que têm intervindo nas ultimas pelejas e terão, portanto, a seguinte constituição:

VASCO — Rey — Bruno — Italia — Gringo — Oswaldo — Calocero — Bahianinho — Cicero — Gradim — Nena — Orlando.

CARIOCA — Jaguaré — Lino — Vianna — Benevenuto — Otto — Alcides — Roberto — Déco — Armandinho — Jayme — Popó.

BOTAFOGO x BANGU'

Esse prélio apresenta identicas caracteristicos. No jogo official, effectuado no gramado suburbano, o empate de 3 x 3 repartiu o triumpho. Amanhã pois, no campo da rua General Severiano, banguenses e alvi-negros lutarão pela supremacia do placard, que não obtiveram na contenda anterior. Os quadros serão estes:

BOTAFOGO — Alberto — Vicente — Nariz — Affonso — Martim — Canale — Alvaro — Arthur — C. Leite — Nilo — Patesko.

BANGU' — Euclydes — Mario — Sá Pinto — Brilhante — Paulista — Médio — Luizinho — Ladislau — Placido — Julinho — Vivi.

OLARIA x BRASIL

A mais fraca peleja amistosa de amanhã. Ambas as turmas ainda não obtiveram honroso resultado nas pugnas officiaes, razão pela qual pódese antecipar um jogo despido de interesse. O choque será ferido no gramado do club leopoldinense.

ATHLETISMO

Campeonato de Novissimos

O departamento technico da Liga Carioca de Athletismo avisa a todos os athletas que o campeonato de novissimos deste anno será realizado no proximo dia 9 do corrente, no stadium do Fluminense. Para conhecimento da classificação dos athletas dessa categoria, a secretaria da Liga Carioca de Athletismo fornecerá as informações necessarias, estando para isso perfeitamente em condições. As inscripções serão recebidas até ás 17 horas da proxima quarta-feira, 5, para as seguintes provas:

Corridas de 75, 300, 1.000 e 3 000 metros razos e 110 metros com barreiras baixas.

Revezamentos de 4 x 75 e 4 x 300 metros.

Arremesso do peso (5 kilos), dardo e disco.

Saltos em distancia, altura e com vara.

O concurso intimo de natação do C. R. Botafogo

Como foi amplamente noticiado, realizou-se domingo ultimo o concurso interno de natação, do C. R. Botafogo, aberto aos associados daquelle club. As provas, em numero de nove, foram magnificamente disputadas e tiveram como vencedores:

Principiantes — Nado de peito — 50 metros — 1°, Luiz Francisco Kastrup, tempo .... 43 2|5; 2°, Oswaldo Guimarães de Almeida.

Meninos — Nado livre — 100 metros — 1° (W. O.), Gustavo Bittencourt, tempo 1'28 1|5.

Homens — Nado de costa — 200 metros — 1°, Jean Havelange, tempo 2'51 4|5; 2°, Mario Sampaio Ferraz.

Principiantes — Nado livre — 100 metros — 1°, Mario Neiva, tempo 1"17 2|5; 2°, José D. Macedo.

Meninos — Nado de peito — 50 metros — 1° (W. O.), Mauricio Queiroz, tempo 54".

Moças — Nado livre — 100 metros — 1° (W. O.), Carmen Sampaio Ferraz, tempo 1'37 1|5.

Meninos — Nado de costas — 50 metros — 1° (W. O.), Paulo Arthur, tempo 47".

Homens — 200 metros — Nado livre — 1° (W. O.), Luiz Alves de Souza, tempo 3'01 2|5.

GONORRHÉA Cura radical e rapida sem dôr no homem e na mulher aguda ou chronica por mais antiga com injecções hypodermicas inoffensivas sem reacção de especie alguma Tratamento da prostatite, orchite, impotencia, (em moço), estreitamento, Corrimento, regra dolorosa, escassa ou demasiada, inflammações do utero e ovario, esterillidade, friesa intima

DR. JORGE A. FRANCO — Chefe de Laboratorio do Instituto Oswaldo Cruz. — 67 Assembléa de 2 as 5. Tel.: 22 3112

Dr. Alvaro Moutinho

Doenças dos rins, bexiga, prostata, etc. Cura rapida sem dôr.

da GONORRHE'A

aguda ou chronica e suas complicações no homem e na mulher, prostatites cistites, orchites. Inflammações do utero, ovarios, etc. Tratamento pela electricidade. Diathermia. D'Arsonvalização. Oronotherapia. Estreitamento da Urethra.

IMPOTENCIA

10 ás 18 — Buenos Aires, 77-4.°

CLINICA DE VIAS URINARIAS

Dr. Samuel Kanitz

Membro da Sociedade de Urologia da Allemanha, ex-assistente dos professores Lichtemberg, Lewin, Joseph, de Berlim e Haslinger, de Vienna. Especialistas em doenças dos Rins, Bexiga, Prostata, Urethra, Doenças de Senhoras, Diathermia, Ultra Violetas. Consultorio: 7 de Setembro, 42-Sob., das 13 ás 17 horas. Phone: 23-3531.

Turf

Diario Sportivo

A Reunião de Hoje

ESTUDANDO O PROGRAMMA

1ª CARREIRA

MOURESCO, ZUMBA E DISCO SAIRÃO DA TURMA PELA PRIMEIRA VEZ

Animaes de tres annos que representam a camada mais baixa da penultima geração, medir-se-ão pela primeira vez com elementos de mais edade. Uns e outros se equivalem, sendo Mouresco e Zumba as figuras mais representativas de uma facção e Balbo, Kleops, Galopin e Galarim os de outra.

Não ha entre estas duas especies, elementos de ligação possivel, o que embaraça muito a analyse.

Balbo que vae melhorando gradativamente. Mouresco, bem na distancia. Galopin, que está sob um regime de "training", mais efficaz. Kleops, bom segundo de Pharáo, em sua derradeira apresentação e Galarim e Zumba são os melhores indicados. Sem grande convicção, indicamos a dupla Balbo-Mouresco.

2ª CARREIRA

ZARDA, SEM RESERVA E ITAPOAN MISTURAR-SE-ÃO AOS VELHOS

A mesma incursão que no pareo anterior, fizeram alguns "tres annos" entre os mais velhos, farão aqui Zarda, Sem Reserva, Itapoan e Illiria. Estes quatro productos enfrentarão meia duzia de veteranos, e, como na carreira antecedente, é difficil estabelecer uma ligação entre uns e outros. Todavia, julgamos agora mais favoravel a situação dos novos, que por intermedio de Zarda, que vem correndo bem, Sem Reserva, segundo de Silenciosa, deixando Rainheta a dez corpos e Itapoan poderão colher os louros do triumpho.

Entre os "viejos", destacam-se Donka que vem de obter em boa fórma seu primeiro triumpho. São Sepé, segundo de Kruppe, e finalmente Marfim.

Zarda-Sem Reserva parece uma dupla bem indicada.

3ª CARREIRA

RAYON DEVERA' CORRER MELHOR

Reapparecendo em estado ainda incompleto, Rayon não poude, ha duas semanas, produzir a performance de accôrdo com seus meios actuaes. Hoje, o filho de Flying Orb deverá correr muito melhor, impondo-se mesmo como um dos provaveis ganhadores. De seus dez antagonistas, destacamos: Clo e La Orticaria, que desceram de turma, tendo, aliás, produzido anteriormente bôas performances. Para vencedor, agrada-nos mais Clo que deverá fazer a dupla com Rayon ou La Orticaria.

Negro e Roulien são os melhores azares.

4ª CARREIRA

ESTA' EQUILIBRFADO O PREMIO "PEBETE"

Elementos de diversas turmas medir-se-ão no premio "Pebete", que, por isto mesmo, apresenta-se difficil de decifrar. Entre os onze concurrentes inscriptos destacamos um grupo, composto por: Rosemarie, Lourinha, Kiss Me, New Star, Apple Sauce e Tango.

Parece-nos que o triumpho não escapará dum destes elementos. Rosemarie está em phase de melhoras. Lourinha vem de secundar Little One, em fórma magnifica; Kiss Me reapparece com optimos privados. New Star está bem na turma e Tango e Apple Sauce figuraram bem em suas mais recentes apresentações.

5ª CARREIRA

ZANAGA ENCONTRARA' UMA SÉRIE DE ADVERSARIOS PERIGOSOS

As duas mais recentes performances da egua Zanaga indicam-na de posse dum estado completo, e portanto, como uma das forças principaes do premio "Galope". A filha de Riga, que como vimos, vem de escoltar Galope e Orca enfrentará sete adversarios. Os que parecem mais em condições de obrigal-a, são: Seu Cabral, Zape, Cartier e Vasari. O primeiro que passa por um bom momento de sua campanha, deve produzir um corridão, não sendo mesmo difficil que se avantage á Zanaga.

Zape, Cartier e Vasari, são as forças immediatas.

6ª CARREIRA

ORCA CORREU MUITO BEM NO SABBADO

Com excepção de Pebete que acaba de vencer em turma mais fraca, os outros oito competidores do premio "Uzeira" vêm de se exhibir juntos, na prova ganha por Galope. Nesta opportunidade, destacou-se Orca, que secundou o ganhador, depois de muito prejudicado na partida. O cavallo irlandez reune agora, por este motivo, maior numero de adeptos mas é impossivel negar que levará em Pebete, que venceu muito bem e continúa em excellente fórma e em Tarjador que não correu mal, quando da victoria de Galope, adversarios perigosissimos.

NOSSOS PROGNOSTICOS

Balbo — Mouresco — Galopin.
Zarda — Sem Reserva—Donka.
Clo — Rayon — La Orticaria.
Rosemarie — Lourinha—Kiss-Me.
Seu Cabral — Zanaga — Zape.
Orca — Pebete — Tarjador.

1ª carreira—Premio "Kruppe" — 1.500 metros — 3:000$000.

		Ks.
1	1 Mouresco, J. Morgado	54
	2 Disco, O. Coutinho	52
	3 Zumba, P. Costa	52
2	4 Galopin, J. Santos	48
	5 Balbo, S. Batista	53
3	6 Jaçatuba, G. Costa	58
	7 Galarim, O. Serra	48
	8 Kleops, J. Canales	50
4	9 Mineiro, A. Silva	56
	10 Rochedouro, A. Brito	48

2ª carreira— Premio "Vasari" — 1.500 metros — 3:000$000.

		Ks.
1	1 Donka, W. Andrade	52
	2 São Sepé, C. Gomez	58
	3 Zarda, A. Rosa	54
2	4 Itapoan, I. Souza	56
	5 Sem Reserva, O. Ullôa	56
3	6 Jundiá, B. Cruz Jr.	51
	7 Pharaó, J. Mesquita	48
	8 Marfim, G. Costa	49
4	9 Argenté, O. Serra	48
	10 Iliria, A. Silva	54

3ª carreira —Premio "Donka" — 1.400 metros — 3:000$000.

		Ks.
1	1 La Orticaria, S. Batista	58
	" Diableja, J. Santos	51
	2 Golden Dream, n.c.	50
2	3 Ibirapuitan, C. Pereira	51
	4 Solena, A. Rosa	55
	5 Rayon, A. Brito	49
3	6 Negro, C. Gomez	56
	7 Roulien, O. Coutinho	48
	8 Clo, J. Morgado	58
4	9 Toby, J. Mesquita	56
	" Ma'am Cross, O. Serra	43

4ª carreira —Premio "Pebete" — 1.500 metros — 3:000$000 — Betting.

1	1 Tango, A. Silva	50
	2 Lourinha, G. Feijó	54
	3 Rosemarie, W. Cunha	54
2	4 Concejal, J. Morgado	58
	5 Marqueza, C. Morgado	50
	6 New Star, G. Costa	55
3	7 Guaràni, C. Gomez	58
	8 Transvaliana, Canales	50
	9 Apple Sauce, P. Costa	50
4	10 Kiss-me, J. Mesquita	52
	11 Xiah, C. Pereira	50

5ª carreira —Premio "Galope" — 1.600 metros — 3:000$000 — Betting.

1	1 Royal Star, A. Rosa	53
	2 Seu Cabral, O. Coutinho	50
	3 Zanaga, O. Ullôa	52
2	4 Arga G. Costa	53
	5 Vasari, C. Pereira	52
3	6 Eckner, A. Silva	58
	7 Zape, J. Mesquita	48
4	8 Cartier, S. Bezerra	58

6ª carreira — Premio "Uzeira" — 1.400 metros — 3:000$ — Betting.

1	1 Orca, J. Canales	50
	2 Vicentina, O. Serra	49
	3 Deliciosa, C. Pereira	56
2	4 Pebete, G. Costa	52
	5 Tarjador, O. Coutinho	48
3	6 El Ghazi, D. Suarez	55
	7 Silhueta, S. Batista	52
4	8 Cachalote, C. Morgado	52
	9 Mireille, G. Feijó	55

Bramador soffre os ultimos retoques para o classico São Francisco Xavier

Trabalhou hontem, pela madrugada, na distancia do Classico "São Francisco Xavier", 2.400 metros, o "crack" nacional Bramador.

Montado por Armando Rosa, e em junta com Camilito (A. Silva), fez 2.400 em 160" 2|5, com melhor acção do que seu companheiro, que, aliás, não está inscripto nesta tradicional prova.

Bramador, que receberá 12 kilos de Brunorb, terminou com ligeira vantagem sobre Camilito.

Nó Cégo apromptou na grama

Ao cavallo Nó Cégo, que ainda desconhecia a pista de grama, foi hontem facultado o ingresso na pista de grama. O filho de Aymestry, que se perfila como um dos serios candidatos ao triumpho, no Cruzeiro, apromptou ao lado de sua companheira Onda Curta, uma filha de Silver Image e Dilecta, irmã materna de Kobelik.

Montado por Canales, emquanto a potranca levava Ignacio no dorso, o irmão proprio de Organdi cumpriu uma partida de 800 metros, para cujos ultimos 500 foram registados 32".

O neto de Corcyra vinha facil, ao lado da companheira.

Dr. Bolonha de Campos

Clinica medica — Doenças de senhoras e crianças — Partos — Tratamento rapido e moderno da erysipela. Cons. R. S. José, 106-3.º — Ph. 22-7070 — Terças, quintas, sabbados, das 9 ás 11 hs. Res. R. Alexandre Ferreira, 40-Gavea — Phone 26-2068

RIBEIRÃO

Os apromptos de hontem

Rob Roy, (J. Canales) 340 em 22".

Mauá (C. Pereira), 700 em 44" 3|5.

Sanguenol (S. Batista) 340 em 22".

Miss Bá (W. Andrade) 340 em 22".

Kiss Me (J. Mesquita) 340 em 21" 3|5.

Solano (P. Vaz) 700 em 45".

Navy (F. Mendes) 1.000 em 67" 3|5.

Arga (S. Batista) 700 em 45".

Despilchado (I. Souza) 700 em 43" 2|5.

Bilhete (R. Sepulveda) 700 em 44".

Ypiranga (O. Ullôa) **Zumbaia** (G. Costa) 700 em 44" 3|5 e 340 em 21".

Mango (C. Pereira), uma volta fechada, ou seja 1.860 metros em 128".

Balzac (W. Andrade) 340 em 21" 3|5.

Le Revard (O. Ullôa) 340 em 21" e 700 em 44".

Mandchuria (G. Costa) 340 em 22".

Trompito (G. Costa) 700 em 46" 2|5 e 340 em 22" 3|5.

Yeoman (G. Costa) 340 em 22".

São Sepé (Iad) 340 em 22".

Prepara-se para o "debut" um nacional da nova geração

Na presença de seu proprietario, sr. João José de Figueiredo, trabalhou, hontem, o potro "Tereré", um esperançoso filho de Taciturno e Tentação.

Montado por Sepulveda, o neto de Sans le Sou cobriu uma volta, sendo registados 46" para 700 metros.

Mudou de pensão

Passou, hontem, para as cocheiras do treinador Gabino Rodriguez, onde, aliás, já estivera ha algum tempo, o nacional Astro, que se achava aos cuidados de Gabriel Reis.

Exercitando-se no starting-gate

Foram levados hontem ao "starting-gate" para aprender a sair, o potro estreante Epi e sua companheira Poaya. Ambos portaram-se bem, mostrando-se doceis, o que já não aconteceu a Acauan, que se exercitou, na mesma occasião.

Condalsolo, o actual crack argentino que, amanhã, deverá reapparecer em Palermo no Classico "Vicente Casares"

Tres concurrentes ao Derby trabalharam na distancia

Trabalharam ante-hontem na distancia do "Derby Brasileiro" tres concurrentes a esta importante prova do turf nacional.

Cock Tail (S. Batista) cobriu a milha e meia em 165" 2|5, emparelhado com Katete.

Oding (S. Batista) fez o mesmo percurso em 166", e, finalmente Sauhype cobriu os 2.400 metros em tempo egual ao de Oding.

Como trabalhou o debutante Sylpho

No premio "Tinguá", da reunião de domingo, estreará o potro Sylpho, um companheiro de blusa de Hall Mark, que foi criado nos estabelecimentos do sr. Linneo de Paula Machado, com o nome de Yandu'.

O filho de Janina, montado por Julio Canales, apromptou hontem para seu compromisso inicial, em boas condições. Ao lado de Galope cobriu 340 metros em 22".

Um bom nacional que retoma a actividade

Ingressou, hontem, nas cocheiras do treinador Gabino Rodriguez, vindo do Derby, o excellente nacional Capricho, que ali fôra procurar paliativo aos seus males. Já completamente curado, o filho de Dona poderá, muito breve, abrilhantar nossos programmas.

Brunorb e Madcap preparam-se para o classico do dia 9

Muito cedo, ainda, no escuro, trabalharam hontem, na distancia do Classico São Francisco Xavier, dois dos mais credenciados concurrentes a esta prova: Brunorb (J. Mesquita) e Madcap (W. Andrade), que transpuzeram a distancia de 2.400 metros em 160", sendo registados 107" 3|5 para a ultima milha.

Apesar do elevado peso que lhe tocará nesta opportunidade, 62 kilos, não é difficil que Justiniano Mesquita seja seu piloto, pois o general Flores da Cunha prefere o filho de Santorb dirigido por um bridão.

Madcap, que finalizou com excellente acção, correrá com 56 kilos.

"Turf Jornal"

Circulará, hoje, mais um bem confeccionado numero de "Turf Jornal". Trazendo as secções do costume, entrevistas de alto interesse, com conhecidos profissionaes, e outros numeros de attracções variados, "Turf Jornal" será, hoje, pouco para seus leitores e admiradores.

Como apromptaram tres concurrentes ao Cruzeiro

Tia King (O. Ullôa) e Manequinho (G. Costa) 1.000 metros em 65" e 340 em 22" 3|5; Muricy (R. Sepulveda) 1.000 metros em 64" 3|5.

O grande "meeting" de amanhã

Tudo indica que a reunião de amanhã, na Gavea, redunde num grande acontecimento sportivo e social. A realização do "Derby Brasileiro, a carreira mais importante do nosso turf, para productos nascidos no paiz, promette revestir-se de caracteristicas sensacionaes. Para coroar o brilhantismo do Derby de 1935. Ribeirão produziu, hontem, um excellente apromptо, na distancia, de modo a garantir um padrão bem alto de classe para o desfecho da tradicional milha e meia. O filho de Sin Rumbo, que correrá em parelha com Tia King, promette rehabilitar-se, plenamente, do seu insuccesso no Classico Outomno, cujo resultado, seja dito de passagem, esteve longe de reflectir fielmente as possibilidades do irmão de Yolanda.

Este o programma:

1ª carreira — Premio "Tinguá" — 1.200 metros — Réis 7:000$000.

		Ks.	Cts.
1	1 Detonador, I. Souza	53	30
	2 Iapó, A. Silva	53	22
	3 M. Bá, W. Andrade	51	40
2	4 Mauá, C. Pereira	53	60
	5 Sanguenol, S. Bat.	53	35
3	6 Amambahy, Freitas	53	50
	7 Sylpho, J. Canales	53	40
	8 Escrava, A. Brito	51	50
4	9 Poaya, G. Costa	51	25
	" Epi, O. Ullôa	53	23

2ª carreira — Premio "Questor" — 1.400 metros — Réis 4:000$000.

		Ks.	Cts.
1	Mandchuria, G. Costa	52	22
2	Cannes, O. Ullôa	52	40
3	Acauan, W. Andrade	52	25
4	Silenciosa, A. Rosa	52	40
5	Canto Real, A. Freitas	54	35
6	Mussuã, J. Mesquita	52	50

3ª carreira — Premio "Xenon" — 1.750 metros — Réis 4:000$000.

		Ks.	Cts.
1	Yéa, F. Mendes	49	30
2	Micuim, O. Coutinho	49	50
3	Solano, P. Vaz	48	40
4	Kumell, H. Herrera	54	35
5	Mango, S. Batista	56	30
6	Ypiranga, O. Ullôa	58	35
	" Zumbaia, G. Costa	52	35

4ª carreira — Premio "Jequitibá" — 1.750 metros — 4:000$000.

		Ks.	Cts.
1-1	Soneto, Sepulveda	54	30
	2 Picaflor, J. Canales	48	50
2	3 Lord Breck, A. Rosa	50	40
	4 Navy, F. Mendes	48	40
3	5 Twinbar, B. Cruz Jr.	48	60
	6 Romana, J. Santos	49	22
4	" Colita, S. Batista	58	22

5ª carreira — Premio "Rodolpho Valentino" — 1.600 metros — 4:000$000 — Betting.

		Ks.	Cts.
	1 Bilhete, Sepulveda	54	35
1	2 P. Negra, A. Rosa	53	40
	3 Tropical, A. Brito	48	50
2	4 Despilchado, Souza	50	40
	" Balzac, W. Andrade	51	40
	5 R. Roy, J. Canales	51	50
3	Libertino, Mesquita	48	50
	7 Chouannerie, Santos	50	35
	8 Zirtaeb, C. Pereira	51	60
4	9 Le Revard, G. Costa	58	23
	" Trompito, O. Ullôa	56	25

6ª carreira — Grende Premio "Cruzeiro do Sul" — 2.400 metros — 40:000$000 — Betting.

		Ks.	Cts
	1 Muricy, Sepulveda	54	50
1	2 Irapuazinho, Silva	54	50
	3 C. Tail, S. Batista	54	35
2	4 Favorito, Herrera	54	40
	5 Bronza, W. Andrade	54	50
	6 Nó Cégo, J. Canales	54	40
3	Sauhype, I. Souza	54	60
	8 Oding, J. Mesquita	54	60
	9 Ribeirão, G. Costa	54	18
4	" Manequinho, D. C.	54	18
	" T. King, O. Ullôa	52	18

7ª carreira — Premio "Serinhaem" — 1.750 metros — Réis 5:000$000 — Betting.

		Ks.	Cts
1-1	Adarga, S. Batista	53	35
2-2	Yolanda, Andrade	57	40
3-3	Le R. Noir, Pereira	54	30
4-4	M. Secret, Mesquita	49	40
	5 Astoria, I. Souza	55	50
5	6 Yeoman, G. Costa	55	30

chegou

O novo comprimido allemão

PARA ELIMINAR TODAS AS DORES

A' venda nas Pharmacias e Drogarias

Grande Premio "Cruzeiro do Sul"

ULTIMAS PERFORMANCES DOS CONCURRENTES A ESSA PROVA

Os nacionaes alistados no Grande Premio "Cruzeiro do Sul", em suas carreiras produziram as seguintes performances:

TIA-KING — Em 14 de abril de 1935:

1º, Astoria (52 kilos); 2º, Morrinhos; 3º, TIA KING (G. Costa) 54; 4º, Star Brasil (56); 5º, Romana (58); 6º, Kazoo (54) e 7º, Lord Breck (54) — 1.750 metros em 109" 4|5.

BRONZE — Em 28 de abril de 1935:

1º, Quatioba (52 kilos); 2º, Irapuasinho (54); 3º, Sauhype (54); 4º BRONZE (W. Andrade) 54; 5º, Nioac (54) e 6º Cannes (52) — 1.500 metros em 99" 1|5.

RIBEIRÃO — Em 28 de abril de 1935:

1º, Midi (52); 2º, Galopador (54); 3º, Simpatia (52); 4º, Sargento (54); 5º, Solano (54); 6º, Muricy (54); 7º, RIBEIRÃO (L. Gonzalez) 54; 8º, Yambi (54); 9º, Kumell (54); 10º, Bramador (54) e 11º, Katete (54) — 1.600 metros em 104" 4|5.

MURICY — Em 5 de maio de 1935.

1º, MURICY (R. Sepulveda), 56 kilos; 2º, Favorito (53); 3º, Yáyá (54) e 4º, Galopador (53) — 1.600 metros em 100".

FAVORITO — Em 5 de maio de 1935.

Vide Muricy.

COCK TAIL — Em 12 de maio de 1935:

1º, COCK TAIL (W. Andrade) 54 kilos; 2º, Nioac (54); 3º, Cannes (52); 4º, Acauan (52); 5º, Irapuasinho (54) e 6º Sauhype — 1.600 metros, em .... 101" 2|5.

IRAPUASINHO — Em 12 de maio de 1935:

Vide Cock Tail.

SAUHYPE — Em 19 de maio de 1935:

1º, Quilôa (52); 2º, Mandchuria (52); 3º, Acauan (52); 4º, SAUHYPE (J. Mesquita) 54; 5º, Franceza (52) e 6º Mussuã, (52) — 1.500 metros em 93".

ODING — Em 19 de maio de 1935:

1º, Benemerito (53); 2º, Micuim (49); 3º, Zug (56); 4º, Yayá (55); 5º, Velasquez (49) e 6º ODING (S. Batista) 50 — 1.600 metros em 100".

MANEQUINHO — Em 12 de maio de 1935:

1º, Tapajós (49); 2º, MANEQUINHO (O. Ullôa) 51; 3º, Ojos Lindos (56); 4º, Navy (52); 5º, Lord Breck (57); 6º, Le Revard (52) e 7º, Kobelik (55) — 1.750 metros em ..... 107" 4|5.

NO' CÉGO — Estreante.

"Vida Turfista"

Circulará hoje, com a pontualidade de sempre, o popular semanario hippico "Vida Turfista".

Com informes minuciosos sobre os animaes alistados nas reuniões desta e da tarde de amanhã, além de farto retrospecto e todas as suas habituaes secções, a presente edição agradará, por certo, aos seus leitores.

A hora da primeira carreira

A primeira prova da reunião de hoje será corrida ás 14.40 horas.

Um unico forfait

Até as dezenove horas de hontem apenas uma declaração de forfait, para a reunião de hoje, havia sido apresentada á Secretaria da Commissão de Corridas: a da egua Golden Dream, alistada no Premio "Donka".

Jockey Club Brasileiro

TRANSPORTE DE ANIMAES

A administração do hippodromo avisa que os animaes Diaco, Balbo e Diableja serão transportados ás 12.30.

Ribeirão apromptou em boas condições

O cavallo Ribeirão, um dos mais destacados concurrentes ao Derby Brasileiro, apromptou hontem em excellentes condições. Montado por Geraldo Costa, o filho de Sin Rumbo deu uma volta, de tróte, forçando nos ultimos 1.000 metros, para os quaes marcou 63".

E', pois, mais do que provavel que o irmão de Yolanda seja, apresentado ás ordens do starter, ficando Manequinho para outra opportunidade.

BILHAR

Dois valiosos premios

PARA O CAMPEONATO DE BILHAR AO QUADRO

A Associação de Bilhar Carioca, organizadora do Campeonato a ser disputado brevemente nos seus salões, recebeu custosa taça para ser adjudicada ao vencedor do Campeonato, e do dr. Sylvio Leão Teixeira, o destacado amador carioca, um bronze artistico, representando uma Biga Romana.

E' cada vez maior o enthusiasmo dos nossos affecionados que, em grande numero se inscrevem diariamente, o que promette garantir um extraordinario successo ao interessante torneio.

Como nos grandes torneios internacionaes, o campeonato do Districto Federal, será disputado em Bilhar Brunswick, 2.84 x 1.42, com tabellas Monarch e Panno Ohampion, ao Quadro 18—2.

Nota-se um desusado interesse nos treinos preliminares a que se entregam os numerosos amadores inscriptos concorrendo igualmente bom numero de apreciadores, ansiosos de avaliarem as probabilidades dos seus respectivos favoritos, que dia a dia vão aprimorando as suas formas.

Os consagrados taços Madureira, Svivio, Machado Faria, Guimarães, Nogueira, Fittipaldi, Mendes, Passos, Barros e Lacerda, nomes que representam a força maxima do nosso bilhar, estão se submettendo á rigorosos treinos, o que é uma garantia do successo que alcançará essa competição, dado a equivalencia dos valores que disputarão a supremacia carioca no bilhar.

MISSÃO DE PAZ E FRATERNIDADE

(Conclusão da 3ª pagina).

Cessados os applausos da multidão, o sr. Juan Morelli leu um discurso, em que fez referencia á confraternização entre os dois povos amigos, descerrando a placa collocada junto ao monumento como recordação da visita do presidente Vargas. A alludida placa, que é de bronze tem a seguinte legenda: "Homenagem ao Barão do Rio Branco, por occasião da visita do presidente do Brasil".

O DISCURSO DO SR. GETULIO VARGAS PROFERIDO NO GRANDE BANQUETE DE HONTEM

MONTEVIDEO, 31 (U. P.) — O banquete que o presidente Gabriel Terra tinha offerecido ao presidente Getulio Vargas, hontem, fôra fixado para as nove e meia da noite. Passada essa hora, os presidentes chegaram e, logo depois de palestrarem com as personalidades que os aguardavam, penetraram no salão dos "passos perdidos", que apresentava um aspecto magnifico, sob a artistica illuminação.

Na enorme amplidão do salão destacava-se uma grande mesa para quatrocentos comensaes. Depois tomaram assento os presidentes, escutando-se immediatamente os hymnos dos dois paizes. Das galerias numerosos convidados presenciavam ao banquete, emquanto nas praças em torno do predio realizava-se uma alegre festa popular. A' meia-noite o presidente Terra ergueu-se para pronunciar algumas palavras calidas e cheias da mais viva emoção, em homenagem ao sr. Getulio Vargas. Em resposta, ergueu-se o chefe da nação brasileira, que pronunciou o seguinte discurso:

"A saudação de v. ex., cheia de conceitos generosos para mim e para o meu paiz, não pode deixar de suscitar a gratidão eterna do Brasil e o meu perenne reconhecimento pessoal. Recebo-a como expressão genuina dos sentimentos de todo o povo uruguayo, reflexo do vibrante e cordial affecto que me envolve desde o momento em que tive a ventura de pisar em territorio uruguayo. A amizade entre o Uruguay e o Brasil nasceu no momento em que os dois povos eram chamados á vida independente, nunca obedeceu a considerações de ordem politica, nem esteve á mercê de motivos de natureza diplomatica: as suas raizes originam-se do mais profundo da alma das nacionalidades. A natureza, em seus mysteriosos designios, parece ter-se complicado tambem para facilitar essa interpretação, fazendo do rio Uruguay, que nasce nas entranhas do Brasil e que acaricia com a sua corrente as terras brasileiras, um symbolo de solidariedade permanente, de vinculo e de união entre os dois povos que ella banha com suas aguas claras.

"Como se nada faltasse para completar essa identidade de aspirações e de ideaes, evocamos a ufania com que uruguayos e brasileiros combateram no passado, hombro a hombro, irmanados nos mesmos ideaes e com que hoje, nas horas serenas da paz, trabalham juntos para a felicidade commum, sem outras emulações que as nascidas do trabalho fecundo e sem outras conquistas que as do direito e da justiça. Agora, em Montevidéo, vejo succederem-se incessantemente as manifestações de sympathia e de apreço ao Brasil e ao seu governo, como ouço resoarem as acclamações populares ao nome do Brasil, applaudido delirantemente e sempre irmanado com o Uruguay. Sinto que os dois governos estão na verdade ao serviço de uma mesma causa e de um mesmo ideal e que a bôa semente da concordia, semeada ha mais de um seculo pelos nossos maiores, germinou, floresceu e frutificou nas obras de paz, que já constituem um patrimonio sagrado para as duas nacionalidades e que nos cumpre transmittir na integra ás gerações do futuro.

Sinto-me feliz em levantar neste momento a taça pela grandeza do Uruguay, pela crescente prosperidade de seu povo e pela ventura pessoal do seu supremo magistrado e de sua excellentissima esposa, symbolo das virtudes da mulher uruguaya."

O sr. Getulio Vargas recebeu calorosos applausos dos presentes durante o seu discurso e especialmente ao fim, quando se abraçou carinhosamente com o presidente Gabriel Terra.

Momentos depois os dois presidentes dirigiram-se ao Automovel Club do Uruguay, afim de assistirem ao baile de gala offerecido pelo Comité Nacional.

A' meia noite e quarenta e cinco minutos chegavam os dois presidentes ao Club Uruguay. O publico, estacionado em grande massa na praça da Constituição fez enorme ovação aos chefes de Estado, sendo os mesmos recebidos no "hall" por um grupo selecto de convidados, que os applaudiram calorosamente.

O ALMOÇO OFFERECIDO PELO PRESIDENTE GETULIO

MONTEVIDEO, 31 (U. P.) — Do almoço offerecido hoje pelo presidente Getulio Vargas e exma. esposa, em sua residencia temporaria, participaram o presidente da Republica do Uruguay, sr. Gabriel Terra e sua dignissima consorte. Esteve presente tambem um reduzido nucleo de personalidades.

A REUNIÃO DA ASSEMBLÉA LEGISLATIVA

MONTEVIDEO, 31 (U. P.) — A reunião especial da Assembléa Legislativa em honra do presidente Getulio Vargas teve inicio ás 17 horas e 35 minutos, terminando ás 18 horas e 7, após o que os dois presidentes se dirigiram á Suprema Côrte de Justiça, afim de assistir á recepção em honra do primeiro mandatario do Brasil.

MONTEVIDEO, 31 (U. P.) — A Assembléa Legislativa celebrou uma reunião especial para receber o presidente Getulio Vargas. Por este motivo, congregaram-se no recinto muitos legisladores, sendo os camarotes occupados pelas mais altas autoridades e por senhoras. Entre a distincta assistencia encontravam-se o arcebispo de Montevidéo, d. Aragone, o embaixador do Brasil, sr. Lucilio Bueno, os ministros de Estado etc. Aberta a sessão, foi designada uma commissão de recepção que esperou o illustre hospede, acompanhando-o até aos logares de honra. O presidente do Brasil foi saudado ao entrar por uma calorosa ovação. Em primeiro logar, falou o presidente do Senado, e em seguida o presidente da Assembléa Legislativa, dr. Alfredo Navarro, aos quaes agradeceu o presidente Vargas, que pronunciou um discurso frequentemente interrompido por calorosos applausos.

A sessão foi breve e finalizou ás 17 horas e 7 minutos, após o que se retiraram os dois presidentes, entre acclamações populares.

As honras militares foram prestadas por duas companhias do regimento Blandengue.

FORMARA' TODA A 1.ª DIVISÃO DE INFANTARIA, SOB O COMMANDO DO GENERAL EURICO DUTRA

O ministro da Guerra, general João Gomes, deu ordem no sentido de que, por occasião da chegada do sr. Getulio Vargas, presidente da Republica, de regresso da sua viagem ao Prata, forme toda a 1ª Divisão de Infantaria, sob o commando do general Eurico Dutra, chefe da 1.ª Região Militar.

A procura do aviador Redfern

DEVE ESTAR VIVO NAS SELVAS BRASILEIRAS

WASHINGTON, 31 (U. P.) — O dr. Frederick Redfern, pae do aviador Redfern, desapparecido ha poucos annos, no correr de um vôo que tentou ao Brasil, conferenciou com altos funccionarios do Departamento do Estado, a respeito de informações, que lhe são chegadas estabelecendo que seu filho encontra-se vivo, no interior das selvas brasileiras. Declarou o dr. Redfern que permanecerá nesta capital até que o Departamento do Estado receba do vice-consul Park, que serve em Colon, na Zona do Canal de Panamá, a cópia das declarações prestadas pela viajante madame Roche, que teve a informação de que o aviador vive, quando se encontrava no interior da Guyana Ingleza.

O successo do "Normandie"

A VIAGEM INAUGURAL DO GRANDE TRANSATLANTICO FRANCEZ

De BORDO DO "NORMANDIA", 31 (U. P.) — A viagem decorre em condições esplendidas, tendo o navio coberto as primeiras 744 milhas de sua viagem inaugural a Norte America, com a velocidade media de 29,76 nós horarios, o que vem criar novo record mundial para unidades postaes.

A pacificação do Chaco depende da resposta do Paraguay

(Continuação da 1ª pagina).

xou em nosso poder 50 mortos. Recolhemos fusis, munições e apetrechos diversos".

CONDIÇÕES ACEITAS PELO GOVERNO BOLIVIANO

LA PAZ, 31 (A. B.). — São as seguintes as condições da proposta feita pelo grupo mediador reunido em Buenos Aires e que foram aceitas pelo governo boliviano: primeiro, adhesão dos belligerantes á declaração de 3 de agosto de 1932; segundo, estabelecimento de uma tregua de 30 dias, prorogavel por mais 30, com o compromisso de submetter a questão do Chaco á arbitragem, caso não se chegue antes a um accôrdo directo entre as duas partes; terceira, controle e fiscalização militar estrangeiras, para garantir o cumprimento da tregua; quarto, estabelecimento de um armisticio no dia 30, ás 9 horas e 30 minutos.

REINA OPTIMISMO QUANTO A SOLUÇÃO DA CONTENDA

BUENOS AIRES, 31 (A. B.). — Apesar das sérias difficuldades que se antepõem ao encontro de uma formula capaz de resolver, a contento de ambos os belligerantes, a questão do Chaco, reina um grande optimismo entre os membros da commissão mediadora, reunida nesta capital, sobretudo depois que foi conhecida a decisão dos governos do Paraguay e da Bolivia de aceitarem a tregua de trinta dias durante a qual se farão negociações directas entre os dois governos.

Associação A. dos Cégos

Em sua séde, á rua 24 de Maio, 47, a Associação Alliança dos Cégos festejará hoje o 6º anniversario de sua fundação.

Verdadeiro instituto de reeducação moral e trabalhista daquelles que se acham privados da visão, a associação, nestes seis annos de actividade, tem uma vida que muito a sobrepõe a instituições similares.

Em nossa edição de amanhã diremos um pouco desse benemerito instituto, onde a acção de seu presidente, sr. A. Lisboa, se tem feito sentir de forma marcante.

Recebemos a visita de uma commissão composta dos srs. Jorge Lacerda, Agnello de Assis e José Gomes de Souza, que, em nome da directoria, nos convidou para sermos presentes aos actos que ali se realizarão.

UNIÃO BENEFICENTE DOS MOTORISTAS BRASILEIROS

Communicam-nos da União Beneficente dos Motoristas Brasileiros que em sua séde social á rua do Senado n. 61, sobrado, realiza-se no proximo dia 3 de junho (segunda-feira), ás vinte horas, uma Assembléa Geral extraordinaria, em 1ª convocação, para discutir e votar a amnistia a ser concedida aos socios em atrazo de mensalidades e eleição para preencher a vaga de 1º procurador. Para a referida Assembléa são convidados os socios quites.

"Pan", uma grande revista argentina

Da "Dip" (Distribuidora Internacional de Publicações) recebemos o ultimo numero da notavel revista argentina "Pan", synthese magnifica de toda idéa mundial.

Traz uma interessante capa feita pelo artista Lopez Claro, com o titulo de "Brasil pueblo fecundo e vigoroso". O summario é muito variado: Su Majestad el Opio, por Harold Waid; El Mesias Negro del Senegal, por Nohra Maluf; Aristoteles y la Realidad Social de Nuestros Dias, por Georges Meautis; Los Impuestos en los Estados Unidos, por Ernest K. Lindley; Francia es el Pais de mayor mortalidad de Europa, por el dr. Roubakine; M. Dressler, Estrella de Primera Magnitud; .... 300.000 Trabajadores pidieron entradas para el Torneo Internacional de Ajedrez realizado en Moscu, por L. Meiner; Isabel, la Reina de los tristes destinos, por Marcel Chaminade; Aumenta la oposición obrera en Alemania, por Jennie Lee; Los actuales mercados de esclavos, por Ignatius Paauce; El Arte Profundo de George Grosz, por Stephem Alexander; La Perú — anhelación del Perú, por Luis E. Heysen; Goethe y los Judios, por Kenneth Burke; O'Neill proyeta una nueva serie de obras, por Willian P. Sears Jr.; El futuro del idioma ingles, por A. L. Menken; La Vida Picaresca de Lope de Vega, por Antonio M[illegible]aler; Los checoeslovacos han adquirido las caracteristicas de una democracia orgánica, por M. Koltrov; Como se hace una entrella en Hollywood, por René Gu[illegible]a; Dinero Nazi en Europa ya América, por Georg Vegener; La Guerra es para las Dictaduras condición de existencia y de duración, por Camilo Berneri; Una Noche en Pontevedra, por Julio Dantas; Que significa el Imperialismo, por Nathaniel Peffer.

Esta notavel revista semanal está já á venda nos pontos da Avenida Rio Branco.

A situação politica

(Continuação da 1ª pagina).

S. Paulo. Agora, são as pequenas bancadas que desejam articular-se, impondo sua força ás representações conjuntas dos grandes Estados.

Querendo corrigir um erro do passado, os elementos das pequenas bancadas estão, todavia, incorrendo na pratica do mesmo peccado... Poderão dizer os donos da idéa que se trata de um movimento meramente defensivo. Nesse caso, o bloco não tem objectivo pratico e immediato a defender, sendo, portanto, dispensavel. Assim, em vez de aplacar tempestades inexistentes, o movimento provoca agitações contraproducentes e estimula antipathicos e perigosos dissidios regionaes.

Sobretudo, deve-se tomar em consideração que, no momento, não ha nenhum motivo determinante para a formação de uma verdadeira corrente politica interposta entre maioria e minoria. A politica federal não é contraria ás pequenas bancadas pela razão muito simples de que não representa a hegemonia dos grandes Estados, não havendo por isso mesmo nenhuma justificativa para a articulação desse tão falado bloco.

Não sendo inamistosa a politica federal em relação aos pequenos Estados, não existe motivo para a preparação desse movimento defensivo. Aliás, deve-se até accentuar que o regime revolucionario concedeu ás pequenas unidades federaes a sua carta de alforria politica, com a criação da Justiça Eleitoral, que extinguiu as revoltantes miserias dos reconhecimentos de poderes do antigo Congresso.

Pode-se, portanto, dizer que a attitude do leader da maioria inspira-se, não no interesse de servir ao governo federal, mas no elevado proposito de contribuir para o fortalecimento dos laços da unidade nacional.

Trata-se, não ha negar, de uma orientação clarividente, cujo objectivo é prevenir a eclosão de crises futuras, as quaes podem perfeitamente ser previstas pelos que possuem a faculdade de analysar com discernimento o panorama politico do paiz.

Resta a examinar a questão do apoliticismo do movimento. Nada menos verdadeiro. Em primeiro logar, a Camara é uma assembléa politica por excellencia.

Não é possivel, por isso, que um bloco surgido do seu seio não tenha côr e intuitos politicos, pois isso seria a propria abdicação do mandato de deputado, que passaria assim a desmentir sua funcção politica primordial.

Por outro lado, o bloco visa confessadamente a defesa dos interesses economicos dos pequenos Estados, esse facto confirma a sua finalidade bem como os seus intuitos politicos claros e definidos. Sustentar uma these contraria é querer adulterar os factos e sophismar, baralhando os dados verdadeiros do problema. A hegemonia dos grandes Estados é, no terreno politico, um phenomeno economico indissimulavel e accessivel a todos os entendimentos. Torna-se, portanto, perfeitamente ocioso demonstrar a insinceridade do apoliticismo dos dirigentes do bloco, cujo objectivo é justamente combater aquella hegemonia.

O assumpto comporta ainda varias considerações de ordem doutrinaria. Esses são, entretanto, os principaes aspectos politicos do problema.

PROMULGA-SE AMANHÃ A CONSTITUIÇÃO AMAZONENSE

Telegrammas de Manáos noticiam que será amanhã promulgada a nova Constituição do Amazonas.

A ULTIMA URNA DO PLEITO POTYGUAR

O Tribunal Superior decidiu hontem o caso da urna de Taipu', no Rio Grande do Norte julgando o recurso referente á apuração da mesma, cuja solução estava dependendo de informações pedidas ao Tribunal Regional. A decisão foi favoravel ao Partido Popular, que consolidou ainda mais a sua victoria, ganhando um numero superior a cem legendas, distanciando-se assim cada vez mais do partido situacionista.

Segundo se annuncia, o sr. Mario Camara, em face do resultado desfavoravel das urnas, já desistiu de sua candidatura apresentando em substituição a do desembargador Elviro Carrilho.

DEPUTADOS BAHIANOS DESCOLLOCADOS

Em virtude do resultado da renovação de algumas secções eleitoraes, domingo ultimo, na Bahia, os srs. Arlindo Leone e Wanderley do Pinho perderam os seus mandatos de deputados, apesar de diplomados pela Justiça Eleitoral e empossados ha um mez no Palacio Tiradentes.

O cavallo offerecido ao presidente Vargas

VAE SER EMBARCADO PARA O BRASIL

BUENOS AIRES, 31 (U. P.) — O cavallo Juan de Garay, que foi presenteado ao presidente Getulio Vargas, e Last Pet, que correu pela derradeira vez nesta capital, pois vae ser embarcado para o Brasil, obtiveram victorias na ultima reunião de Palermo, sendo que o primeiro pagou 15 pesos e 30 centavos pela poule, e o segundo 11 pesos e 40 centavos.

Diario Sportivo

O Andarahy vae enfrentar o Japoema

SERA MAGNIFICO O PRELIO DE AMANHA NO CAMPO DA RUA BARÃO DE S. FRANCISCO FILHO

Amanhã, á tarde, no campo da rua Barão de São Francisco Filho, o publico irá assistir a uma magnifica prova de football, que será disputada entre os valorosos teams do Andarahy A. Club e do Japoema F Club.

A pugna vae agradar em cheio, pois que os dois clubs dispõem de elementos que se recommendam pelas suas extraordinarias actuações. Se o Andarahy vem se desenvolvendo com grande successo, o Japoema tem a lhe recommendar os passos o facto de ser o campeão absoluto dos suburbios da Central do Brasil. Quem acompanha o transcurso dos sports da cidade, sabe perfeitamente que a pugna vae ser magnifica e offerecerá lances empolgantes.

O Japoema é, sem favor, um dos bons clubs da Divisão Intermediaria da Federação Metropolitana de Desportos e tudo indica que irá produzir grandes estragos nas defesas adversarias. O match de amanhã servirá para a apresentação do team completo do Japoema, que vae disputar o torneio que se iniciará domingo proximo.

No team do Andarahy veremos Brilhante, Bethuel, Mellinho, Chagas, Blanco, Mineiro e outros que formam o optimo conjunto da rua Barão de São Francisco Filho.

BOM RETIRO x MATRIZ

A preliminar, que será iniciada ás 13.45 minutos, será desenvolvida entre os teams do Bom Retiro e do Matriz, ambos do Engenho Novo, e fortes concurrentes da zona da Central do Brasil no campeonato carioca do sport menor. Essa prova, que vae reunir teams vizinhos, terá o caracter de um campeonato do Engenho Novo. No Matriz e no Bom Retiro o publico irá conhecer elementos que se destacariam em qualquer grande club.

Federação Metropolitana de Desportos

NAS VESPERAS DO SUL-AMERICANO DE BASKETBALL

Com a approximação do Campeonato Sul Americano de Basketball, cujo inicio está marcado para o dia 13 de junho proximo futuro, os "scratchmen" brasileiros, sob a orientação de Oscar, Araujo e Octavinho, têm se dedicado com especial carinho aos ultimos ensaios preparatorios.

Na capital paulista, realizou-se hontem um treino de conjunto, devendo ser effectuados mais dois exercicios: um amanhã e o outro segunda-feira.

No dia 4 do corrente virão para esta capital, onde ficarão concentrados.

TORNEIO DE ABERTURA

Será realizado nas noites de 6 e 8 do corrente, o Torneio de Abertura organizado pelo Departamento Autonomo de Basketball da Federação Metropolitana.

O regulamento para esse Torneio é o seguinte:

Art. 1º — O Torneio de Abertura constará de quantos jogos sejam necessarios para que cada um dos clubs inscriptos possa enfrentar outros dois.

Art. 2º — No final dos jogos serão annotados os saldos dos pontos pró e contra de cada club.

Art. 3º — Será proclamado vencedor do Torneio o club que apresentar maior saldo favoravel de pontos.

Art. 4º — Nos casos de egualdade de pontos no final do Torneio o desempate será realizado com um só jogo.

Art. 5º — Os jogos terão a duração regulamentar, sendo observados os codigos e leis do Departamento.

Art. 6º — Só poderão participar dos jogos os amadores com registo na Federação.

Art. 7º — Os jogos do Torneio serão realizados em campos designados pelo Departamento.

Art. 8º — Os amadores da equipe campeã que tiverem intervido nos dois jogos estabelecidos, receberão medalhas de prata.

Art. 9º — Os officiaes que dirigirão os jogos do Torneio serão designados pelo Departamento.

Art. 10 — Metade da renda liquida arrecadada reverterá em beneficio da Associação de Chronistas Desportivos.

Art. 11 — Os clubs inscriptos não terão nenhuma participação na renda do Torneio.

SORTEIO DAS CHAVES DO TORNEIO DE ABERTURA

O sorteio das chaves do Torneio de Abertura será procedido no dia 5, quarta-feira, ás 18 horas, na séde da F. M. D.

O Departamento Autonomo de Basketball pede, por intermedio deste, o comparecimento dos representantes dos clubs e dos demais interessados para assistirem o sorteio.

O 20.º anniversario do Tijuca Tennis Club

O Tijuca Tennis Club, o elegante gremio que todo o Rio admira, commemorará no dia 11 do corrente mez, o seu 20º anniversario de fundação. E' esta uma data carissima para os sports da cidade.

E para abrilhantar os festejos em regosijo do anniversario do valoroso club, o Departamento de Sports promoverá durante todo o mez de junho, noitadas de intensa alegria e enthusiasmo.

Abrirá o programma das festividades uma interessante competição interna de natação, que se realizará no dia 9, na sua majestosa piscina. As provas femininas do elegante "meeting" natatorio serão abertas aos clubs da Liga Carioca de Natação. Foram reservados dois pareos para os nadadores da Liga de Sports da Marinha, para mais abrilhantar a competição.

No dia 26 do mesmo mez, será realizada a 3ª disputa da custosa "Taça A. C. D." offerecida pela distincta Associação de Chronistas Desportivos do Rio de Janeiro e que se destina ao Campeonato de Volleyball Feminino, entre os clubs e collegios desta cidade e de Nictheroy. As duas ultimas competições venceu, brilhantemente, o Tijuca.

Será repetida, desta vez, a "chance" das tijucanas?...

Opportunamente publicaremos todo o programma sportivo que o club da rua Conde de Bomfim fará promover como parte integrante do seu 20º anniversario de fundação.

DUARTINA
para o estomago e calmante

REMO

A segunda regata da temporada promovida pela Liga Carioca de Natação

Promovida pela Liga Carioca de Natação, realiza-se no dia 16 de junho, na enseada de Botafogo, a segunda regata da temporada.

Para esta regata foi organizado um optimo programma, sendo que os pareos serão corridos na distancia de 1.000 metros.

As diversas provas ficaram assim organizadas:

1º pareo — Estreantes — Yoles-franches a 8 remos.

2º pareo — Principiantes — Yoles-franches a 2 remos.

3º pareo — Principiantes — Yoles-franches a 4 remos.

4º pareo — Novissimos — Canôes.

5º pareo — Estreantes — Yoles-franches a 2 remos.

6º pareo — Principiantes — Yoles-franches a 2 remos.

7º pareo — Aberto á Liga de Sports da Marinha.

8º pareo — Novissimos — Yoles-gigs a 2 remos.

9º pareo — Novissimos — Yoles-gigs a 4 remos.

10º pareo — Aberto á Escola de Educação Physica do Exercito.

11º pareo — Novissimos — Double-scull.

12º pareo — Principiantes — Canôes.

13º pareo — Estreantes — Yoles-franches a 4 remos.

14 pareo — Novissimos — Yoles-franches a 8 remos.

15º pareo — Aberto á Liga de Sports da Marinha.

Dr. Oswaldo Barbosa
PROF. DE CLINICA MEDICA DA FACULDADE DE MEDICINA DO PARA'
Doenças do figado, estomago, pulmões e coração. Installações completas de electricidade medica, raio X, alta frequencia, banhos hydro-electricos e de luz raios ultra vermelhos e ultra violetas.
EXAMES DE LABORATORIO
CONSULTORIO 7 de Setembro, 135, 3.º andar — 22-0598
RESIDENCIA — Rua Paulino Fernandes, 82 — Botafogo — 26-2231.

Doenças ano-rectaes
Dr. Lauro Borges
Tratamento das hemorrhoidas sem operações e sem dôr
RODRIGO SILVA, 14 - 3.º - 22-1250

Cine Varieté
POSTO 6 COPACABANA
HOJE: DUAS SESSÕES ás 19,30 e 21,30 horas com
PAIXÃO DE ZINGARO
Amanhã: Matinée ás 2 horas com a serie O REI DAS NUVENS 1.º e 2.º eps.

BASKET-BALL

TORNEIO DE ABERTURA DA FEDERAÇÃO METROPOLITANA

Para o Torneio de Abertura da Federação Metropolitana, o Departamento Autonomo de Basketball, hontem reunido, approvou o seguinte regulamento:

Art. 1º — O Torneio de Abertura constará de quantos jogos sejam necessarios para que cada um dos clubs inscriptos possa enfrentar outros dois.

Art. 2º — No final dos jogos serão annotados os saldos dos pontos pró e contra de cada club.

Art. 3º — Será proclamado vencedor do Torneio o club que apresentar maior saldo favoravel de pontos.

Art. 4º — Nos casos de egualdade de pontos no final do Torneio, o desempate será realizado com um só jogo.

Art. 5º — Os jogos terão a duração regulamentar, sendo observados os codigos e leis do Departamento.

Art. 6º — Só poderão participar dos jogos os amadores com registo na Federação.

Art. 7º — Os jogos do Torneio serão realizados em campos designados pelo Departamento.

Art. 8º — Os amadores da equipe campeã que tiverem intervido nos dois jogos estabelecidos, receberão medalhas de prata.

Art. 9º — Os officiaes que dirigirão os jogos do Torneio serão designados pelo Departamento.

Art. 10 — Metade da renda liquida arrecadada reverterá em beneficio da Associação de Chronistas Desportivos.

Art. 11 — Os clubs inscriptos não terão nenhuma participação da renda do Torneio.

O S. CHRISTOVÃO PREPARA-SE

Será realizado, hoje, ás 20.30 horas, um treino de basketball no "rink" de Figueira de Mello.

Franklin Seidl, director de basketball do São Christovão, pede, por nosso intermedio, o comparecimento de todos os basketballers do club.

A Nacionalisação das Companhias de Seguros

(Continuação da 1ª pagina).

saber, nesses casos, como emittir parecer, apreciando o veto em conjunto, ou parcelladamente. O sr. Clemente Mariani julgou a questão de muito alcance, e opinou para que fosse tomada em consideração, mas em casos concretos.

E a proposito, lembrou que a commissão havia pedido recentemente o parecer da Commissão de Justiça sobre um véto parcial. Seria o caso de accrescer o requerimento com mais um quesito. Tomam parte na discussão os srs. Cardoso de Mello Netto, Carlos Luz, Arnaldo Bastos e Amaral Peixoto. O presidente pondera que era um caso de consulta á Commissão de Justiça O sr. França Filho lembra mesmo que não se devia aguardar o caso concreto. Podia o sr. Gratuliano de Britto levantar já a questão. E o sr. Gratuliano de Britto ficou de formular o requerimento na proxima sessão.

O SR. WALDEMAR FALCÃO DEIXARA' A COMMISSÃO DE FINANÇAS

O presidente pergunta quem deseja mais falar. Então, pede a palavra o sr. Clemente Mariani, e diz ter sabido, no momento, que era a ultima reunião a que comparecia o sr. Waldemar Falcão, por ter sido eleito para o Senado. Não acompanhára a actuação do deputado cearense desde o inicio dos trabalhos da antiga Commissão de Finanças. Mas, do contacto mantido, desde ultimamente, e mesmo como já observára na Commissão dos 21 da Constituinte, sempre apreciara no sr. Waldemar Falcão a intelligencia esclarecida e devotada nos interesses nacionaes, com o fortalecimento de uma bella cultura. Por isso mesmo, queria que se consignasse em acta um voto de reconhecimento pela actuação do deputado Waldemar Falcão, na Commissão de Finanças, desejando que o seu substituto, indicado pela bancada cearense, correspondesse ao espirito de trabalho e patriotismo do deputado que se ausentava. O presidente declarou que era seu proposito ter formulado aquelle voto. Entretanto, vinha fazendo dependel-o da communicação do sr. Waldemar Falcão sobre o ultimo dia do seu comparecimento na commissão. Ainda não tinha tido aquella communicação, e, assim, não o formulára, para mesmo não parecer que a commissão queria perder o bello collaborador. Entretanto, estava certo que falava em nome de todos, não só dos presentes como ainda dos ausentes declarando que o voto proposto pelo sr. Mariani seria subscripto por todos. O sr. Waldemar Falcão agradeceu a iniciativa do sr. Clemente Mariani, lembrando o contacto que com o mesmo teve desde os trabalhos da Constituinte. E disse que era com visivel saudade que deixava o convivio da commissão, onde aprendera, no exemplo do presidente, o amor ao trabalho e a dedicação aos interesses publicos.

FECHAMENTO DA MALA AEREA NO CORREIO GERAL

MEZ DE JUNHO DE 1935

DESTINO	COMPANHIA	DIA	HORA
Buenos Aires . . .	Condor	4-6	21 horas
Natal	Condor	4-6	21 horas
Cuyabá (M. Grosso) .	Condor	4-6	21 horas
EUROPA	**Condor — Zeppelin**	**6-6**	**15 horas**
Porto Alegre	Condor	6-6	21 horas
Buenos Aires . . .	Condor	11-6	21 horas
Natal	Condor	11-6	21 horas
Cuyabá (M. Grosso) .	Condor	11-6	21 horas
EUROPA	**Condor — Zeppelin**	**13-6**	**15 horas**
Porto Alegre	Condor	13-6	21 horas
Buenos Aires . . .	Condor	18-6	21 horas
Natal	Condor	18-6	21 horas
Cuyabá (M. Grosso) .	Condor	18-6	21 horas
EUROPA	**Condor — Zeppelin**	**20-6**	**15 horas**
Porto Alegre	Condor	20-6	21 horas
Buenos Aires . . .	Condor	25-6	21 horas
Natal	Condor	[illegible]	[illegible]
Cuyabá (M. Grosso) .	Condor	[illegible]	[illegible]
EUROPA	**Condor — Z[illegible]**	[illegible]	[illegible]
Porto Alegre	Condor	[illegible]	[illegible]

Diario Carioca

Anno VIII — Numero 2.104 | Sabbado, 1 de Junho de 1935 | Praça Tiradentes n.° 77

O "Dr. Antonio" Foi Recolhido á Casa De Detenção

A PEROLA FURTADA PELO REFERIDO GATUNO NO HOTEL NATAL CHEGOU, HONTEM, A ESTA CAPITAL, TENDO SIDO APPREENDIDA EM S. PAULO

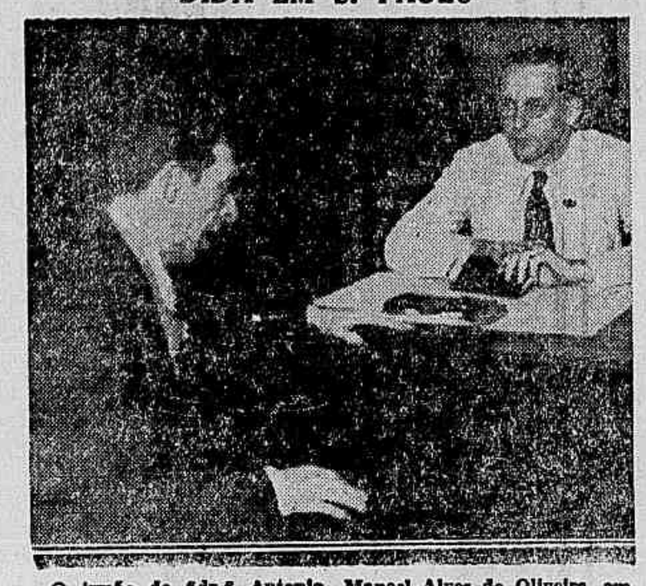

O irmão do "dr." Antonio, Manoel Alves de Oliveira, em cujo poder foi appreendida a perola furtada do Hotel Natal, no dia em que chegou, preso, ao Rio

O audacioso "rato de hotel" Antonio Alves de Oliveira, conhecido pelos vulgos de "Dr. Antonio", na policia daqui e "Dr. Lacerda", na policia paulista, recentemente preso pela Secção de Hoteis e Estradas de Ferro da D. G. I., pelo furto de joias de que foi victima o sr. Hugo Sorrentino, na Palace-Hotel, e outros mais que confessou ter praticado nos hoteis Tijuca e Natal, foi hontem recolhido á Casa de Detenção.

E' que na Secção de Capturas da Directoria Geral de Investigações existia contra o mesmo um mandado de prisão de uma das varas criminaes desta capital, por haver sido condemnado a tres annos de prisão, além de dois outros mandados de prisão preventiva.

Ainda hontem chegou a esta capital, procedente de S. Paulo, a perola furtada pelo terrivel ladrão, no Natal-Hotel e que se achava em poder de seu irmão Manoel Alves de Oliveira, que o mesmo tinha guardado em seu consultorio dentario, naquella capital.

O irmão do "Dr. Antonio" foi acompanhado a São Paulo para ser feita a appreensão da referida perola pelo investigador Sylvio, da Secção de Hoteis, de que é chefe o sr. Joaquim Antunes de Oliveira.

Havendo suspeitas de que o "Dr. Antonio" tenha sido autor de outros furtos de joias, anteriormente occorridos nesta cidade, a D. G. I. prosegue nas respectivas syndicancias, estando nellas empenhadas as secções de Roubos e Furtos e Hoteis e Estradas de Ferro.

"Morro Por Ser Maltratada Por Minha Familia"

UMA JOVEN SUICIDA-SE NO CAMPO DE SANT'ANNA

Ninguem suppunha que aquella joven, loira, esbelta, elegantemente vestida, que caminhava de um lado para o outro pelas alamedas do jardim do Campo de Sant'Anna, alimentasse em seu cerebro, o plano de pôr termo á existencia.

Quem a via, admirava o seu porte e seguia com os olhos o seu pisar e os seus passos cadenciados.

Durante muito tempo, a joven esteve em longas caminhadas pelo pittoresco reducto.

Numa das suas delicadas mãos, a moça levava um pequeno embrulho, o seu conteúdo, não era dado a desconfiar.

Mas a joven, que trazia um vestido de seda estampada com nuances azul celeste, esperava nas suas caminhadas um momento propicio para pôr em pratica o plano que lhe assaltava o cerebro.

Fatigada, num momento de allucinação, a joven resolveu pôr em pratica o plano de suicido que traçára.

Numa das alamedas, retirou do embrulho, um vidro de lysol e rapidamente, levando-o á boca, de um só trago ingeriu o seu conteúdo.

Os effeitos do veneno não tardaram e a infeliz moça, contorcendo-se em dores horriveis caiu ao sólo.

Varias pessoas que presenciaram á scena, correram em seu soccorro. A Assistencia Municipal foi chamada e comparecendo ao lócal uma ambulancia, o medico que attendeu ao chamado, nada mais poude fazer: — A joven loira, fallecia, sem nada dizer sobre o gesto tresloucado que praticára.

Avisada a policia do 10° districto do succedido, ao local compareceu o commissario Virgilio que tomou as providencias que o caso exigia.

Numa bolsa apanhada ao lado da suicida a autoridade encontrou o seguinte bilhete:

— Senhorita Maria — Morro por ser maltratada por minha familia. Eu não mereço tal, pois tenho bom procedimento".

Quem era a morta. Na alludida bolsa estavam duas iniciaes em ouro: M. H.

Deante deste mysterio, o commissario Virgilio, providenciou para a remoção do cadaver da infeliz para o necroterio do Instituto Medico Legal e entrou a diligenciar, no sentido de descobrir a identidade da mesma.

Das syndicancias procedidas, a referida autoridade conseguiu apurar ser a joven suicida, á senhorita Maria Horantes, de 22 annos, residente á rua Republica n. 89.

Outras diligencias estão sendo feitas, no sentido de apurar a causa do suicidio da joven Maria Horantes.

O auto passou e a victima ficou

Ao transpor a rua Pinheiro Machado, hontem á noite, foi atropelado por automovel, a domestica Maria Soares, de cor branca, com 19 annos de edade, residente á rua Dr. Harche, n. 460, em Nictheroy, que, soffreu escoriações generalizadas. A victima foi soccorrida pela Assistencia Publica retirando-se após os curativos que carecia.

NO REDUCTO DOS VALENTES

UM HOMEM MORTO A FACA, NA PEDRA LISA, NO MORRO DA FAVELLA

As contendas entre os moradores do Morro da Favella, reducto dos valentes, são resolvidas quasi sempre pela violencia.

Ainda na noite de ante-hontem, dois homens, depois de uma ligeira discussão, encheram-se de razões e empenharam-se numa violenta luta.

Ambos destemidos, enfrentaram-se como dois leões.

Em meio da luta, um dos adversarios, vendo que não levava vantagem, sacou de uma faca e feriu o contendor gravemente.

Vendo a victima por terra, contorcendo-se em dores horriveis, o criminoso fugiu, indo ao Posto Central de Assistencia, afim de receber os soccorros que necessitava, pois fôra ferido na luta que travára.

A scena de sangue desenrolara-se ante os olhos de diversas testemunhas, que não procuraram embargar a fuga do criminoso.

OS PROTAGONISTAS

Foram protagonistas da scena acima, os individuos Angelino da Silva, dono de um botequim na "Pedra Lisa" e o individuo Antonio Pereira da Silva desordeiro conhecido, residente no Morro da Favella.

A's primeiras horas da noite de ante-hontem, Antonio Pereira foi ao botequim de Angelino, onde pediu paraty.

Serviu-o o proprio botequineiro.

Depois de ingerir a bebida, o desordeiro negou-se a pagar a despesa.

O negociante reclamou. Isso foi sufficiente para que Antonio entrasse a aggredir a Angelino, com uma série de insultos.

Angelino da Silva, que é homem tambem disposto, não temeu aos insultos e ameaças do desordeiro e reagiu.

Isso foi o sufficiente para que Antonio Pereira da Silva avançasse para elle.

EM LUTA

Angelino tentou evitar o corpo a corpo que lhe offereceu o desordeiro e recuou para o interior do seu estabelecimento commercial.

Antonio, porém, não se conformou com a attitude do negociante e fez-lhe uma série de ameaças e dirigiu-lhe os mais pesados insultos.

Angelino, ferido no seu amor proprio, resolveu aceitar a luta e partiu ao encontro do desordeiro.

Os dois homens em pouco estavam empenhados numa luta de vida e de morte.

Angelino conseguia levar vantagem. Antonio encontrava-se um tanto alcoolizado e vendo que perdia terreno, procurou uma situação melhor para sacar de uma faca, que trazia occulta.

Em meio da luta, quando Angelino vinha procurando desarmal-o, o desordeiro empunhou a arma.

A GOLPES DE FACA

Como uma féra acuada, Antonio Pereira da Silva, conseguindo desvencilhar-se das mãos de Angelino, empunhou a faca e avançou resoluto.

Este, atacado de surpresa, foi attingido por um golpe no peito do lado esquerdo, que o prostrou.

Vendo o contendor por terra, Antonio foi sobre elle e por varias vezes embebeu-lhe a ponteaguda faca em diversas partes do corpo.

Assim abatido, Angelino permaneceu caido ao sólo, num lago de sangue, para momentos depois vir a fallecer.

O criminoso, numa corrida louca, desceu a Favella, tomando destino ignorado.

A POLICIA NO LOCAL

As autoridades do 11° districto, avisadas do occorrido partiram para o local, tomando as providencias que o caso exigia.

Depois de conseguirem estabelecer a identidade do morto, fizeram removel-o para o necroterio do Instituto Medico Legal.

O INQUERITO

Na delegacia da rua da America foi instaurado o competente inquerito para apurar o crime.

Foram ouvidas diversas testemunhas, entre ellas: Irene Lucas da Silva e Augusto Leal da Silva, os quaes puderam precisar ter sido Antonio Pereira da Silva o assassino de Angelino da Silva.

No encalço de Antonio estão varios investigadores, os quaes esperam prendel-o de um momento para outro.

Em consequencia de uma quéda de trem

TEVE FRACTURADO O PE' DIREITO

Procedente de Nova Iguassu', deu entrada hontem á noite, no Posto Central de Assistencia, o nacional Euzebio da Conceição, de cor preta, com 13 annos de edade, que foi victima de uma quéda de trem na estação de Queimados, tendo soffrido esmagamento do pé direito. Euzebio, após os necessarios curativos, foi internado no Hospital de Prompto Soccorro.

Caiu do auto-transporte

Por haver soffrido uma quéda do proprio vehiculo, em que trabalhava, foi hontem á noite socorrido pela Assistencia Publica, o ajudante de motorista Leopoldo Paiva das Neves, pardo, de 28 annos de edade, solteiro, morador á rua Sarah, n. 41, que recebeu contusões e escoriações generalizadas.

O facto occorreu na praça da Republica tendo a victima sido pensada no Posto Central de Assistencia.

Um menor colhido por um auto na Avenida Maracanã

Apresentando fractura do braço esquerdo, ferida contusa na coxa direita e escoriações generalizadas, foi hontem á noite, soccorrido pela Assistencia Municipal, o menor Luiz, de 10 annos de edade, filho de Luiz Teixeira, morador á rua Moraes Silva n. 83, que foi colhido por um auto, na Avenida Maracanã. A victima depois de convenientemente medicada retirou-se. O motorista causador do desastre, conseguiu fugir. A policia registou o facto.

A rua dos Arcos em polvorosa

UM INCIDENTE ENTRE UM CHAUFFEUR E UM INSPECTOR DE TRAFEGO — DESASTRADA INTERVENÇÃO DE UM POLICIAL

O motorista Aurelio Ferreira estava almoçando com sua esposa, em sua residencia, á rua dos Arcos n. 17, quando chamou sua attenção o businar do autotransporte n. 1.265, da firma Antonio Velloso & Cia., em que trabalhava. Ao chegar junto ao carro, foi notificado pelo inspector do Trafego n. 290, Pedro Jacyntho, de que havia sido multado.

O motorista procurou desculpar-se, allegando não ter observado o logar onde parara o seu carro, não sendo attendido pelo inspector, que passou a tratal-o rudemente.

Como era natural, o motorista retrucou, dirigindo-se a seguir para o seu carro. O inspector 290 correu e deu-lhe voz de prisão, a que o motorista não attendeu pondo o carro em movimento.

Não se conformando, o 290 apitou, chamando a attenção do soldado Armando Navarro de Andrade, n. 513, do 1° R. A., que vendo o caminhão se afastar perseguido pelo inspector do trafego, sacou de sua arma e fez varios disparos contra o carro, attingindo com uma bala o braço direito da sra. Maria de Souza Barbosa, de 32 annos, moradora no n. 21 daquella rua.

O 290 conseguiu embarcar ao lado do motorista, que conduziu o vehiculo para a delegacia do 6° districto, onde prestou declarações, retirando-se pouco depois.

Alistae-vos, Cidadãos Mineiros!

PATRIOTICA EXORTAÇÃO DO MAJOR RAUL TAVARES, CHEFE DA 1.ª C. R., SOBRE O SORTEIO MILITAR

Sem uma propaganda intensa e bem orientada do serviço militar em nosso paiz, poderiamos consideral-o quasi que inefficiente e, nesse particular, a 1ª Circumscripção de Recrutamento, sob a chefia do major Raul Tavares, tem se conduzido de maneira efficaz, tanto assim que os resultados não se têm feito esperar. Todos os os quarteis da 1ª Região Militar estão abarrotados de jovens ávidos do cumprimento do dever civico. As autoridades militares, deante da affluencia de conscriptos á séde da 1ª C. R., estão cogitando de uma formula para o licenciamento daquelles que já possuem mais de seis mezes de instrucção militar e que sejam considerados arrimos de familia, funccionario publico ou empregados de empresas subvencionadas e que por qualquer motivo não conseguiram isenção em tempo habil. O major Raul Tavares, não limita a sua acção sómente na chefia da referida circumscripção, ao contrario procura estendel-a, e, por isso ainda hontem, á noite, por intermedio de uma das nossas estações de radio, proferiu uma patriotica e elevada exhortação aos jovens do Estado de Minas Geraes, nos seguintes termos:

— "ALLÔ, ALLÔ — CIDADÃOS MINEIROS — Desde 1° de maio procede-se ao vosso alistamento militar nas differentes Juntas Municipaes de todo o Estado de Minas, para o sorteio de janeiro de 1936. Posto não ignoreis, no alto civismo de que sois dotados, a importancia enorme da instrucção militar para a segurança nacional, para a defesa das instituições patrias, nunca serão demais neste periodo relevantissimo do vosso recenseamento, estas palavras encorajadoras e amigas que ora vos dirijo. E eu volas dirijo commovidamente, persuadido de que as acolhereis de coração aberto, cheios de confiança nesta exhortação de quem por largo tempo tem sido, pelo conceituado jornal — "O Estado de São Paulo" — o vosso orientador, modesto mas sincero, em assumptos de serviço militar.

Já vão longe, deveis sentil-o bem, os tempos em que ser soldado ou marinheiro valia por uma das maiores ignominias. E só aos egressos da sociedade, aos párias, aos de todo fallidos se apontava a caserna como refugio ultimo de sua desdita. Hoje, com o evolvir das collectividades humanas, melhor penetrados de suas responsabilidades, de seus deveres em face das instituições, á sombra de cujas garantias vivem, os cidadãos não mais se pejam de vestir a blusa do marujo ou a tunica do soldado.

E' a idéa de Patria e de Familia a falar alto na consciencia dos cidadãos, o que os leva em nossos dias, a procurar pressurosos, espontaneos, a instrucção militar.

E como tudo isso diz bem de evoluir da nossa mentalidade.

Bem, sim, pois só ás intelligencias acanhadas não é dado ver o papel preponderante das reservas militares de um paiz como elemento garantidor maximo do thesouro de seus filhos, do patrimonio material intellectual e moral que seus antepassados lhe legaram. Só as compreensões pouco desenvolvidas não sentem a estabilidade a segurança dos bens de um povo na fortaleza de seu Exercito e de suas náos de guerra. Isto sem sacrificio dos ideaes pacifistas que nos inspiram na vida — mas por mero e natural instincto de conservação, de defesa do patrimonio que nos demos com o trabalho arduo e honesto de povo livre que somos.

Major Raul Tavares

A obrigatoriedade do serviço militar não deve ser vista como um castigo, ou coisa que o valha; e sim como um meio certo e suave de fazer de cada um de nós um elemento da forma enorme que nos acobertará, a todo o tempo, de qualquer golpe máo que se desfira sobre a nossa nacionalidade.

A palavra de ordem para vós, neste instante, será, pois, filhos de Minas: ALISTAE-VOS! Alistae-vos, sim, cidadãos mineiros, não só por taes razões geraes de ordem superior — e o ideal seria que taes razões bastassem — mas, ainda, por motivos de interesses individuaes, presos que estão vossos propositos na vida ao cumprimento do dever primario de vos instruirdes militarmente.

Neste sentido, eu vos lembrarei o que estabelecem os novos dispositivos de lei em seu justissimo rigor: 1°) nenhum brasileiro poderá exercer funcção publica, uma vez provado que não está quite com as obrigações estatuidas em lei para com a segurança nacional (§ 2° do artigo 163 da Constituição Federal); 2°) exceptuados quantos exerçam legitimamente profissões liberaes na data da Constituição (16 de julho de 1934) e os casos de reciprocidade internacional admittidos em lei, somente poderão exercel-as os brasileiros natos e naturalizados que tenham prestado serviço militar ao Brasil; 3°) nenhum individuo com mais de 18 annos de edade poderá exercer cargo, funcção, ou emprego, estipendiados pelos cofres publicos federaes, estaduaes e municipaes, sem que faça previamente prova de ser reservista do Exercito ou da Armada ou de estar definitivamente isento do serviço militar (Dec. 24.710, de 13 de julho de 1934); 4°) nenhum individuo de maior edade e do sexo masculino poderá obter passaporte sem apresentação de um dos seguintes documentos: a) caderneta de reservista do Exercito ou da Armada); b) certidão de alistamento militar; c) documento legal de isenção do serviço militar (Dec. 23.704-A, de 8 de janeiro de 1934).

Impossivel, cidadãos, mostrar-vos melhor o quão releva em importancia para vós o alistamento militar que se procede nesta hora em todo o vosso glorioso Estado.

Alistae-vos, pois, cidadãos residentes em Minas, pela alegria immensa do dever cumprido para com a vossa Patria e na certeza de que, só assim, não vereis vossos direitos cerceados, vossa liberdade tolhida; não sereis prejudicados em regalias e favores concedidos, pelas leis vigentes, aos demais cidadãos já quites com o serviço militar.

Um auto-transporte chocou-se com um automovel, na ilha do Governador

Na manhã de hontem, na ilha do Governador, o autotransporte n. 1.732, de propriedade da Fabrica de Formicida, sita á praia das Pitangueiras, vinha em excesso de velocidade, dirigido pelo motorista João Cesterio, pela praia de Olaria, quando ao fazer uma curva o seu carro foi chocar-se com o auto particular n. 5.319, que ia em sentido contrario, dirigido pelo seu proprietario o dr. Cicero de Castro Rosa, que trazia como passageira, a professora Yolanda Bezerra. Soffrendo em consequencia do choque, a professora Yolanda, fractura da clavicula direita.

Depois de medicada no Posto de Assistencia da Ilha, a victima retirou-se para sua residencia.

As autoridades do 30° districto tomaram conhecimento do facto.

Almoço ao dr. Heitor Beltrão

Realiza-se hoje, ás 13 horas, no salão do Automovel Club do Brasil, o grande almoço offerecido ao nosso prezado confrade dr Heitor Beltrão. Falará, em nome dos offertantes, o sr. Salgado Scarpa, presidente da Associação Commercial do Rio de Janeiro.

"A SÃO PAULO" Companhia Nacional de Seguros de Vida

SUCCURSAL NESTA CAPITAL: AVENIDA RIO BRANCO N.° 131 — 1.° ANDAR

Directores — DR. JOSE' MARIA WHITAKER
DR. ERASMO I. DE ASSUMPÇAO
DR. J. C. DE MACEDO SOARES

QUIZ FAZER EXPLODIR O DEPOSITO DE INFLAMMAVEIS

Um ebrio, após uma secção espirita, tentou pôr fogo ao deposito de explosivos da Companhia Imperial de Industrias Chimicas do Brasil, na Ilha das Palmas

A Companhia Imperial de Industrias Chimicas do Brasil, com séde á avenida Rio Branco n. 66, tem installada na ilha das Palmas um deposito de explosivos.

O vigia do deposito, Augusto Gomes da Silva e o encarregado da mesma, conhecido por "Duquinha", promoviam ali sessões espiritas, semanalmente, a que compareciam varios amigos.

Ha dias, uma noite, ao finalizar a sessão, um dos convidados, completamente embriagado, quiz dirigir-se ao deposito de inflammaveis, no intuito de atear-lhe fogo. Obstado pelo vigia Silva reagiu o conviva a bala, estabelecendo-se forte conflicto entre os presentes.

A esposa do vigia Augusto Gomes da Silva, prevendo sérias consequencias, tomou uma canôa em companhia de uma amiga, indo aportar á ilha do Governador, onde dirigiram-se ao Posto da Policia Municipal, relatando o facto ás autoridades que fizeram acompanhal-as por tres guardas da Policia Municipal.

Quando as autoridades chegaram á ilha das Palmas, já os animos tinham serenado.

No dia seguinte as autoridades do 30° districto effectuaram a prisão do vigia Augusto da Silva, instaurando inquerito, no qual estão sendo apuradas as responsabilidades.

Empreza Nacional de Economia Ltd.

R. Buenos Aires, 56-sob. -- Tel. 23-4236

Venda de Apolices de Minas Geraes, de 1934, 5 °|° de juros, com sorteios semestraes — EM 20 PRESTAÇÕES.

O proximo sorteio será em 30 de junho vindouro.

Para facilitar nosso serviço de controle, os pagamentos das prestações deverão ser feitos exclusivamente no Banco Hypothecario e Agricola do Estado de Minas Geraes.

Os Serviços de Meteorologia e Pesca do Litoral

Parte hoje o "Vital de Oliveira" conduzindo technicos dos Ministerios da Agricultura e Viação para importante missão

O navio-auxiliar "Vital de Oliveira"

O navio auxiliar "Vital de Oliveira", sob o commando do capitão de fragata Rodolpho Burmester, parte hoje em importante commissão da Directoria de Navegação, vae até Roccas, depois de escala em Abrolhos, Recife e Natal.

Além da missão que leva relativa aos serviços da D. N., tudo fiscalisando e executando varios trabalhos, transporta o referido navio duas commissões composta de funccionarios do Agricultura, em desempenho ao que concerne á nossa Meteorologia e Pesca. As referidas commissões vão devidamente apparelhadas com o indispensavel para o exito completo das importantes missões que muito interessam a todos nós, o que será confirmado pelo accumulo de observações e outros dados que não possuimos.

Os funccionarios que seguem, são: do Ministerio da Agricultura — Ascanio Farias, assistente; Raymundo Democrito da Silva, sub-assistente; Rubem Antonio da Silva, agente itinerante; Ernani Sucupira, subajudante. Do Departamento de Aeronautica Civil e Instituto de Meteorologia — Claudio Costa, chefe de districto; Arthur Alberto Werneck, chefe do serviço; José Silvino de Lima Torres, auxiliar; Manoel de Senna Araujo, auxiliar.

A officialidade do navio está bastante empenhada em auxiliar as referidas commissões de maneira que nada falte para o exito da missão.

O "Vital de Oliveira", terminado o serviço em Roccas, regressará escalando em Fernando Noronha onde vae solucionar varios casos relativos ao aeroporto dali, illuminação, etc. De Fernando Noronha virá escalando em todos os portos, ilhas, etc., no trecho compreendido entre Natal e Rio de Janeiro.