CORREIO PAULISTANO

Director geral, FLAMINIO FERREIRA — PROPRIEDADE DE UMA SOCIEDADE ANONYMA — Gerente, EDGARD NOBRE DE CAMPOS

S. [illegible] REDACÇÃO E ADMINISTRAÇÃO PRAÇA DR. ANTONIO PRADO — CAIXA POSTAL, D | SABBADO, 21 DE ABRIL DE 1928 | FUNDADO EM 1854 — NUMERO 23.221 ENDEREÇO TELEGRAPHICO, "PAULISTANO" — S. PAULO

TELEGRAMMAS

SERVIÇO DAS AGENCIAS HAVAS, AMERICANA E DOS NOSSOS CORRESPONDENTES ESPECIAES

Assumpção foi varrida por violenta tempestade

Recrudesce, nos Estados Unidos, a perseguição contra os homens de côr

Reabriu-se, solennemente, o Parlamento Nipponico

O governo hespanhol volta a pensar na construcção do tunnel de Gibraltar

Capistrano de Abreu

REEDIÇÃO DOS "CAPITULOS DE HISTORIA COLONIAL" DO SAUDOSO HISTORIADOR BRASILEIRO

RIO, 20 (A) — A Sociedade "Capistrano de Abreu", fundada não ha um anno, e mantida pela dedicação dos amigos, discipulos e admiradores do grande historiador brasileiro, acaba de encommendar ás officinas da Casa Leusinger a reedição dos "Capitulos de Historia Colonial".

A raridade da obra alludida e o cuidado com que vai ser reeditada assegurarão, por certo, grande exito de livraria á primeira das "Publicações da Sociedade Capistrano de Abreu".

A nova edição a apparecer a 15 de agosto proximo será de 1.000 exemplares. Desses, cem, em papel buffon e enriquecidos com o retrato de Capistrano, serão de propriedade dos socios quites com a Sociedade até aquella data.

Não poderia de modo mais benemerito ser inaugurada a serie das "Publicações", em tão boa hora lembradas para manter o culto do grande historiador brasileiro.

Occorreu hontem, o anniversario do nascimento do saudoso barão do Rio Branco

RIO, 20 — Transcorreu hoje o anniversario natalicio do barão do Rio Branco.

Si fosse vivo o illustre estadista, grandes seriam as manifestações que receberia pela data.

O Instituto Historico e Geographico, num movimento de civismo, interpretando a saudade de todos os brasileiros, fez uma visita ao tumulo do grande chanceller cobrindo-o de flores.

O novo predio da Caixa de Aposentadorias e Pensões dos Empregados da Central

RIO, 20 — (Especial) — A Caixa de Aposentadorias e Pensões dos empregados da Central do Brasil, de Therezopolis e Rio Douro, acaba de contractar o predio n. 58, da rua Senador Euzebio afim de fazer ali funccionar a sua séde. O edificio, com espaçosas dependencias, comportará facilmente todas as secções.

O attentado de Milão

TROCA DE TELEGRAMMAS ENTRE O CHEFE DA NAÇÃO E O REI DA ITALIA

RIO, 20 (A) — Em seguida ao attentado de Milão, foram trocados entre o sr. presidente da Republica e s. m. o rei da Italia os seguintes telegrammas:

"Lamentando profundamente o attentado de Milão, apresento a v. m. minhas sinceras felicitações por não ter sido atingido. — (a) Washington Luis Pereira de Sousa, presidente do Brasil".

—"Sou-lhe muito grato, sr. presidente, por suas gentis e attenciosas felicitações. — Vittorio Emmanuele".

Almirante Pinto da Luz

OCCORREU HONTEM O 2.o ANNIVERSARIO DE S. EXC. NA PASTA DA MARINHA

RIO, 20 (A) — O sr. almirante Pinto da Luz, ministro da Marinha, completou hoje o 2.o anniversario de sua gestão naquella pasta.

O referido titular, que serviu no governo passado, em substituição ao almirante Alexandrino de Alencar, foi escolhido pelo actual governo para continuar a dirigir os destinos da nossa Marinha de Guerra.

As altas autoridades da Armada e todo o pessoal de seu gabinete, por aquelle motivo, estiveram, á tarde, presentes, afim de visitar ao sr. ministro, que agradeceu a todos.

Egualmente os representantes da imprensa, que trabalham junto ao gabinete de sua exc., apresentaram-lhe cumprimentos.

O tender "Santander" em viagem para o Brasil

RIO, 20 (A) — Segundo communicações recebidas pelo Estado Maior da Armada, sahiu da Inglaterra, no dia 17 do corrente, com destino ao porto desta capital, o tender "Santander", adquirido pela nossa Marinha de Guerra.

Os revolucionarios do couraçado "S. Paulo"

NO SUPREMO TRIBUNAL MILITAR, PROSEGUIU HONTEM O JULGAMENTO DESSE PROCESSO

RIO, 20 — O Supremo Tribunal Militar, em sua sessão de hoje, continuou o julgamento dos revolucionarios do couraçado "São Paulo".

Aberta a sessão e annunciada a discussão dos aggravos, pediu a palavra o sr. ministro Bulcão Vianna e declarou que entendia dever ser julgada, em primeiro logar, a primeira preliminar da incompetencia do fôro.

O procurador geral, dr. Octavio de Rezende, pedindo a palavra, secundou a palavra daquelle ministro.

Contra os votos dos srs. ministros Pinto da Rocha e João Pessoa, a proposta foi approvada.

Iniciou então o relator, ministro Pinto da Rocha, a leitura de seu voto sobre a natureza do crime praticado pelos accusados e a competencia do fôro.

O seu trabalho é longo e minuciosamente feito, provando, juridicamente, ser o crime puramente politico.

Estuda em seguida o que é crime militar: diz que a Constituição não define o que é crime militar, lendo para esse fim um trabalho longo e feito com esmero. A's 17 horas, o ministro Pinto da Rocha declara estar fatigadissimo e pede ao Tribunal que o dispense de proseguir por hoje, pois tem muito que dizer e mostrar ao Tribunal, pedindo para continuar na proxima sessão a ler o seu voto. O Tribunal unanimemente concordou e a sessão foi suspensa.

Actos do sr. ministro da Viação

RIO, 20 (A) — O sr. ministro da Viação approvou projecto e orçamento na importancia de ... 402:439$451, para o augmento e modificação de linha na estação de Cacequi, ponto de entroncamento das linhas de Uruguayana e Rio Grande, da Viação Ferrea do Rio Grande do Sul, devendo as despesas, depois de apuradas em regular tomada de contas, ser levadas á conta de custeio e marcado o prazo de seis mezes para conclusão das obras.

— O sr. ministro approvou o projecto e orçamento, na importancia de 29:245$544, para construcção de um desvio de cruzamento e casa para o respectivo encarregado, no kilometro 258; 612 da linha Cacequi-Rio Grande, devendo as despesas, depois de apuradas em regular tomada de contas, ser levadas á conta de custeio e marcado o prazo de seis mezes para conclusão das obras.

— Por despacho desta data, o sr. ministro approvou o projecto e orçamento, na importancia de 51:569$683, para o augmento e modificação de linhas na estação de Rio Branco, ramal de Cruz Alta a Santo Angelo, a cargo da Viação Ferrea do Rio Grande do Sul, devendo as despesas, até o maximo daquelle orçamento, ser levadas á conta de custeio e marcado o prazo de seis mezes para conclusão das obras.

Supremo Tribunal Federal

PROCESSOS JULGADOS NA SESSÃO DE HONTEM

RIO, 20 (A) — O Supremo Tribunal Federal julgou hoje os seguintes processos:

Embargos:

4.302 — S. Paulo — Relator, o sr. ministro Cardoso Ribeiro. Revisores, os srs. ministros Soriano de Sousa e Leoni Ramos.

Embargantes, Sorocabana Railway Companhia; d. Valentina Lamayer Cerqueira Leite e seus filhos, menores.

Embargados os mesmos.

Rejeitados os embargos da ré, unanimemente.

Foram recebidos em parte os embargos dos autores, para mandar pagar tambem as despesas dos funeraes, contra os votos dos srs. ministros Hermenegildo de Barros e Edmundo Lins, que os recebiam para mandar liquidar o damno na execução, de accôrdo com estabelecido no Codigo Civil, menos os honorarios de advogado; contra o voto do sr. Pedro Mibieli, que confirmava o accordam embargado.

Recurso extraordinario:

1.325 — S. Paulo — (Prefeitura) — Relator, o sr. ministro Pedro dos Santos. Revisores, os srs. ministros Germiniano da Franca e Hermenegildo de Barros.

Recorrentes, Horonia de Albuquerque e outros. Recorrida, a Fazenda do Estado.

Conhecendo-se do recurso, dar-se-lhe provimento, para, reformando a decisão recorrida, restabelecer-se a sentença de primeira entrancia que julgou procedente a acção, contra o voto do sr. ministro Cardoso Ribeiro.

As negociações a termo

COTAÇÃO DOS MERCADOS DE CAFE' E ALGODÃO

RIO, 20 (Especial) — O mercado de café a termo funccionou hoje com as seguintes cotações:

Na 1.a Bolsa — vendedores — para abril, 26$125; para maio, 26$200; para junho, 25$400; para julho, 26$400; para agosto, ... 26$500; para setembro, 26$550: compradores a 26$, 26$075, ... 26$275, 26$400, 26$375, 26$425, respectivamente.

O mercado conservou-se estavel.

Vendas 5 mil saccas.

Na 2.a Bolsa — vendedores — para abril, 26$300; para maio, 26$350; para junho, 26$400; para julho, 26$ 4 00ap;roagasol..a ra julho, 26$400; para jklho, .. 26$450; para agosto, 26$500; para setembro, 26$500; compradores a 26$, 26$225, 26$325, 26$375, 26$400, 26$425, respectivamente.

Mercado, estavel.

Vendas não houve.

—— O mercado de assucar a termo não funccionou hoje.

—— O mercado de algodão a seguintes cotações: termo funccionou hoje com as

Na 1.a Bolsa — Não se realizou por falta de numero legal de corretores.

Na 2.a Bolsa — vendedores — para abril, 39$400; para maio, .. 40$; para julho, 39$500; para julho, 38$800; para agosto 36$600 para setembro, 36$600; compradores a 38$800, 39$500, 38$800,.. 37$000, 36$500, 35$500 respectivamente.

Mercado paralysado.

Vendas não houve.

Banco do Brasil

COTAÇÃO DAS MOEDAS EXTRANGEIRAS E OS VALES OURO A' ALFANDEGA

RIO, 20 (Especial) — O Banco do Brasil cotou hoje o dollar á vista a 8$360 e a prazo a .... 8$300, emittindo cheques ouro á Alfandega a razão de 4$566 papel por mil réis.

As moedas extrangeiras especie foram cotadas libra papel, a 41$600; dollar, 8$460; dollar ouro, 8$420; peso uruguay, 8$680; peso argentino papel, 3$600, peseta, 1$410; lira, $460 e escudo, $407.

Dr. Aristeu de Aguiar

HOMENAGENS PRESTADAS NO RIO AO FUTURO PRESIDENTE DO ESPIRITO SANTO

RIO, 20 (A) — O dr. Aristeu de Aguiar, futuro presidente do Estado do Espirito Santo, visitou a nova séde do Centro Espiritosantense, recentemente installada no Edificio Brasil, á rua Alvaro Alvim.

A' chegada de s. exc., já se encontravam na séde referida muitas pessoas de destaque na politica espiritosantense.

Servida uma taça de champagne no salão de honra do Centro, o deputado Geraldo Vianna saudou o dr. Aristeu de Aguiar, que agradeceu em bello improviso.

Sociedade Anonyma Frigorifico Anglo

TELEGRAMMA RECEBIDO PELO SR. MINISTRO DA VIAÇÃO SOBRE O TRANSPORTE DO GADO DE MATTO GROSSO A'S INVERNADAS PAULISTAS

RIO, 20 (A.) — Da Sociedade Anonyma Frigorifico Anglo, recebeu o sr. ministro da Viação o seguinte telegramma:

"Temos a honra de congratularmos com v. exc. pelo feliz resultado obtido nas experiencias de transporte ferroviario do gado de Matto Grosso ás invernadas paulistas, no anno findo, no que a Estrada de Ferro Noroeste do Brasil cooperou grandemente, graças ás medidas de apoio patriotico de v. exc. Tendo em vista esses resultados, os productores de gado em Matto Grosso esperam poder augmentar os embarques na safra do corrente anno, pelo que tomamos a liberdade de mostrar a v. exc. a necessidade de augmentar a capacidade do material rodante vago e locomotivas para amplamente attender ao necessario transporte naquella estrada.

Essa providencia de v. exc. torna a industria de criação de gado uma realidade".

Registo de pagamento á "Brasil Coal Company"

RIO, 20 (A.) — Ao Tribunal de Contas, o sr. ministro da Viação solicitou registo do pagamento á "Brasil Coal Company", da importancia de .... 1.123:899$600, de fornecimentos feitos, no corrente anno, á Estrada de Ferro Central do Brasil.

Miss Gilty

SAHIU-SE COM EXITO DA SUA PROVA DE JEJUM

RIO, 20 — Miss Gilty, que se comprometteu a ficar durante 8 dias encerrada em um quarto de crystal, alimentando-se apenas de aguas mineraes, concluiu hoje ás 17 horas essa prova de resistencia.

Ministerio da Agricultura

ACTOS DO TITULAR DA PASTA

RIO, 20 (A.) — O sr. ministro da Agricultura nomeou o servente da Escola de Apprendizes Artifices de S. Paulo, Geraldo Freire, para exercer, interinamente, o cargo de porteiro almoxarife da referida Escola, durante o impedimento do serventuario effectivo.

— O sr. ministro deferiu o requerimento pelo qual a firma Augusto Du Pont e Cia., arrendataria da xarqueada Anta, de Bagé, solicitava autorização para trabalhar em horas extraordinarias em domingos e feriados.

— O sr. ministro da Agricultura negou provimento ao recurso interposto por Henrique Moraes Patacão sobre o registo das marcas "Gaucha" e "Cascata", feitas ao sr. Valente da Costa e Silva.

— O sr. ministro resolveu, de conformidade com o art. 189 do regulamento approvado pelo decreto n. 14.711, de 5 de março de 1921, instituir e approvar, para acompanhar as carnes e gorduras da producção nacional destinadas á exportação para a Republica Franceza, o modelo organizado pela Directoria Geral de Industria Pastoril, e que vai rubricado pelo inspector geral da Agricultura.

UM RAJAH DE MEIO METRO

Este pequenino senhor, que os leitores vêem na gravura acima, está, paradoxalmente, na lista dos "grandes senhores" da India. E' nada menos que o novo Rajah de Udaipur que, pela morte do pae adoptivo, ficou com o seu titulo, as suas terras, o seu thesouro e o seu poderio.

E ahi está o principe de meio metro, com as suas vestes principescas e já ostentando a circumspecção de verdadeiro chefe de Estado. Naturalmente, o governo de Udaipur deve estar nas mãos de uma regencia, mas, apesar disso, conscio da sua importancia e do seu poder futuro, o garoto vai, desde agora, treinando para as funcções, que não devem ser nada desagradaveis, de Rajah.

Por ahi se vê que parece feito de encommenda, para a India, o dito da canção carioca: "quem é bom já nasce feito".

No Copacabana Palace Hotel

BANQUETE A OFFERECER-SE PELAS CLASSES CONSERVADORAS AO DIRECTOR DO BANCO DO BRASIL

RIO, 20 (A.) — Será finalmente na proxima terça-feira, ás 15 horas, nos salões do Copacabana Palace Hotel, que se realizará o grande banquete que as classes conservadoras promovem em honra do sr. Pedro Luiz Corrêa e Castro, director do Banco do Brasil.

Como já foi annunciado, fará o discurso official o dr. Affonso Vizeu, presidente da Associação Commercial.

Foram convidados os srs. ministros de Estado, membros do Supremo Tribunal, altas autoridades, diplomatas e presidentes das camaras de commercio.

O numero de adhesões, já conhecido, é tal, que facil será acreditar-se que a homenagem constituirá um verdadeiro acontecimento jamais registado em nosso meio.

Porto de Santos

O STOCK DE MERCADORIAS NA SEMANA DECORRIDA ENTRE 2 E 8 DO CORRENTE

RIO, 20 (A) — Ao sr. ministro da Viação, o dr. Hildebrando de Araujo Góes, inspector de Portos, Rios e Canaes, communicou que o stock de mercadorias no porto de Santos, na semana decorrida entre 2 e 8 do corrente, era de ... 120.354.487 toneladas, contra ... 121.424.297 toneladas da semana anterior.

Nessa semana, o movimento foi o seguinte: mercadorias para embarques em vagões da S. Paulo Railway, nos armazens e pateos, 17.529.827; nos vapores atracados, 25.891.000; carvão em carvoeiras, 9.980.590; aguardando despacho aduaneiro nos armazens e pateos, 59.559.500; nos vapores atracados 6.749.000; e, aguardando sahida para a rua nos armazens e pateos, 644.569 toneladas.

Charles Nicolas

O VALENTE DANSARINO PARTIRA' PARA S. PAULO NA PROXIMA SEGUNDA-FEIRA

RIO, 20 (A) — O campeão mundial da dansa, Charles Nicolas, que acaba brilhantemente de vencer a dura prova das 224 horas continuas, no Casino, parte segunda-feira proxima para São Paulo. Charles Nicolas esteve hoje em visita á imprensa.

CAIXA DE ESTABILIZAÇÃO

BALANÇO DOS VALORES EM DEPOSITO ESTA SEMANA

RIO, 20 (A) — E' o seguinte o balanço da Caixa de Estabilização feito esta semana:

Ouro em deposito — existencia nesta data:		
Libras esterlinas	6.819.720.00	177.427:156$650
Dollares americanos	45.915.517.50	383.807:812$320
Francos francezes	9.030.195.00	14.564:805$600
Outras moedas		5.649:564$970
Total em moedas		581.449:339$540
Em barra de ouro fino:		
11.210.283. grs. 349		62.834:900$990
Total		644.284:240$530
Notas a emittir	3.641:000$000	
Notas em circulação:		
De diversos valores	740.635:660$000	
Importancia paga em moeda divisionaria	7:180$530	744.283:840$530

Supremo Tribunal Militar

PROSEGUIMENTO DO JULGAMENTO DA APPELLAÇÃO N. 1.067, DA CAPITAL FEDERAL, SOBRE O CRIME PREVISTO NO ARTIGO 93 DO CODIGO PENAL MILITAR

RIO, 20 (A) — Em sua sessão de hoje, o Supremo Tribunal Militar proseguiu no julgamento da appellação 1.067, da Capital Federal, da qual foi relator o sr. ministro Pinto da Rocha, appellantes 1.o tenente Hercolino Cascardo, 2.os tenentes Augusto do Amaral Peixoto Junior, Adhemar de Siqueira, Arnaldo Pinheiro de Andrade, Mario de Freitas Alves, Benjamim Audiffrent Xavier, Paulo Alcoforado Natividade; 2.os sargentos Braulio Gouvêa Brasil, Gonçalves da Silva, Bertolino Piazzatto; marinheiros Propercio Tavares, José Ferreira Lima, Durval Soares, Antonio Quirino Ivo Baptista Prignol, Amadeu Bertolino, Severino Francisco de Paula, Floriano Peçanha, Josias da Silva Motta e Jorge Proença, condemnados como incursos nas penas do artigo 93, do Codigo Penal Militar; e o dr. promotor da 1.a auditoria da 1.a circumscripção judiciaria militar; appellados o Conselho de Justiça da 1.a auditoria da 1.a circumscripção militar; e capitães tenentes Edmundo Jordão, Atanagildo Guimarães, Heitor Candido Corrêa e Amory Valle; 1.os tenentes Waldemar de Araujo Motta, Eurico Castilho França, Sylvio Camargo, Hermes Cordeiro Fiuza, Paulo Fernandes Machado, Antonio Elias Paiva, João Mattos de Araujo; 2.os sargentos Antonio Ferreira de Sousa, Sylvio da Cunha, Sebastião Danté, Alberto Simões Ribeiro, Pedro Bartholomeu, Jayme Nunes de Aguiar, José Vieira da Silva, Aristides Corrêa Pinto, Severino Corrêa Nobrega, Mario Leite Carneiro, Manuel Moraes do Nascimento, Agostinho Ferreira da Silva, Placido José de Sant'Anna, Luiz da Silva Galhoso, Psaldo Zumby, José Alberto Petim, Alberto Magalhães, João de Almeida Faria Vicente Mariano de Sousa, Gustavo Amaro e Enock Gomes da Silva; absolvidos do crime previsto no artigo 93 do Codigo Penal Militar.

O Tribunal decidiu, por proposta do sr. ministro Bulcão Vianna, iniciar o julgamento da appellação, dando preferencia ás preliminares, sobre os aggravos. A seguir, o Tribunal passou a manifestar-se sobre a primeira preliminar — a de incompetencia do fôro — arguida pela defesa, ficando adiada a discussão para a proxima sessão, a requerimento do sr. ministro relator e devido ao adeantado da hora.

O mercado de titulos

RIO, 20 (Especial) — O mercado de titulos teve hoje a seguinte cotação:

Apolices — 3 geraes, a 773$; 144, idem, a 780$000; 1, diversas emissões, nominal, a 765$000; 146, idem, a 770$000; 135, idem, a 771$000; 7, idem, a 772$000; 1, idem, a 773$000; 90, idem, a ... 775$000; 32, idem, a 777$000; 100, idem, a 780$000; 21, idem, ao portador, a 730$000; 100, idem, ao portador, a 731$000; 50, idem, a 734$000; 134, idem, a 740$000; 12, idem, a 741$000; 83, idem, a .... 742$000; 50, idem, a 743$000; 50, obrigações do Thesouro, a ..... 945$000; 7 obrigações ferroviarias, 3.a, a 935$000; 10, idem, a 940$000; 50, idem, a 942$000; 30, idem, a 945$000; 21, Municip., ao portador, a 153$000; 184, idem, nominaes, a 154$000; 80, idem, 1909, a 130$000; 2, M., 1917, ao portador, com juros, a 447$000; 1, idem, 1535, ao portador, 7 0|0, a 178$000; 8, 1933, 8 0|0, a 188$; 68, V. F. Rio Grande do Sul, 500$000, a 481$000; 900, Docas de Santos, nominaes, a 310$000; 25, idem, ao portador, a 315$000; debentures: 37, Alliança a 165$; 81, Luz Stearica, a 200$000; 226, Docas de Santos, a 170$000; Bancos: Portuguez, 50 0|0, a 99$; 42, Commercial, a 205$000; 5, Portuguez, ao portador, a 208$; 100, Brasil, a 430$000.

Serviço Meteorologico da Republica

O TEMPO EM TODO O PAIZ — NAS ESTAÇÕES DE AGUAS — O MAR NA COSTA BRASILEIRA

RIO, 20 (A) — E' o seguinte o boletim da Directoria de Meteorologia:

Previsões para o periodo de 18 horas do dia 20 até 18 horas do dia 21:

No Districto Federal, Nictheroy e Estado do Rio, o tempo será bom, com nebulosidade; temperatura em ligeiro declinio; ventos normaes.

Nos Estados do sul, o tempo manter-se-á bom, com nebulosidade em São Paulo, melhorando na costa paulista e nos demais Estados. Temperatura em ligeiro declinio, salvo no Rio Grande, onde será estavel. Ventos de sueste a nordeste, frescos no Rio Grande.

Synopse do tempo occorrido:

No districto Federal — de 18 horas de hontem até 15 horas de hoje. Segundo as informações do observatorio da Avenida das Nações, o tempo decorreu bom, com nebulosidade, até o correr da manhã e céo limpo após. Temperatura estavel á noite, tendo soffrido declinio de dia, sendo a maxima 28,8 e minima 22,8. Os ventos predominaram do quadrante sul.

Em todo o paiz — de 9 horas de hontem até 9 horas de hoje:

Zona norte — o tempo decorreu incerto, com chuvas esparsas em grande parte da zona. Esta manhã, manteve-se bom na Bahia e Sergipe e instavel nos demais Estados. Temperatura estavel.

Zona centro — O tempo foi bom em todo o periodo. A temperatura elevou-se em parte do Estado do Rio e estavel nos demais.

Zona sul — O tempo decorreu chuvoso em Paraná, Santa Catharina e em algumas localidades de São Paulo; bom no Rio Grande. Esta manhã, manteve-se bom, salvo em uma ou outra localidade, onde foi instavel. A temperatura soffreu declinio em Santa Catharina e foi estavel nos demais estados.

Estado e tendencia do nivel das aguas do rio Parahyba — baixando em todo o curso.

O assucar

RIO, 20 (A) — O mercado de assucar funccionou hoje sustentado.

Entraram 14.056 saccas. Sahiram 5.062 saccas. Stock, 437.614 saccas. Cotações por 60 kilos — branco, crystal, de 65$ a 66$; os demeraras de 52$ a 54$; os mascavinhos de 48$ a 52$; os 3.os jactos de 45$ a 48$; os mascavos, de 36$ a 38$.

Companhia Brasileira de Explorações de Portos

TAXAS DE SERVIÇOS EXTRAORDINARIOS NÃO PREVISTOS NO RESPECTIVO CONTRACTO

RIO, 20 (A) — O inspector de Portos, Rios e Canaes recommendou á fiscalização do porto do Rio de Janeiro que convide a Companhia Brasileira de Explorações de Portos a submetter á approvação do governo uma tabella de taxas para os serviços extraordinarios não previstos no contracto.

Essa tabella deverá ser organizada de accôrdo com os serviços extraordinarios que são actualmente prestados pela Companhia, mediante o pagamento de taxas approvadas a titulo provisorio.

Associação da Imprensa Brasileira

A SUA DIRECTORIA ESTEVE REUNIDA HONTEM EM SESSÃO SEMANAL

RIO, 20 (A) — Reuniu-se hoje, em sessão semanal, a directoria da Associação da Imprensa Brasileira, estando presentes os srs. Alvim Orcades, Alvaro Moreyra, Arthur de Guaraná, Costa Soares, Gregorio Fonseca, João Drummond Camargo, Bezerra de Freitas e João Mario Rangel.

Iniciados os trabalhos, passou-se ao expediente, que constou de uma carta do consocio dr. Iphygenio de Salles, agradecendo e applaudindo a communicação da installação, no Estado do Amazonas, da respectiva delegação, e dirigindo palavras enthusiasticas á directoria pela sua elevada acção nas fecundas iniciativas em pról do engrandecimento da associação; e uma carta do dr. Goulart de Andrade agradecendo pesames.

A seguir, o sr. Guaraná communicou haver se desincumbido da solicitação feita pela embaixada britannica, para publicação, em varios jornaes, de artigos de interesse geral, officiando nesse sentido á referida embaixada.

Postas em discussão e votação, foram approvadas as propostas para admissão de socios effectivos, com parecer favoravel do Conselho de Syndicancia, dos seguintes srs.: Ary Machado Pavão, João Antonio Barreiras, Renato de Paula, Daniel de Sousa, Ernesto Alves Rosa, Mario Vilalva, Agostinho Ferreira Braga, Fideles Soria e Custodio Manuel Rodrigues, e recusadas quatro propostas que tinham parecer contrario do mesmo Conselho.

Foi apresentado um requerimento do consocio Oswaldo de Sousa e Silva solicitando licença por ter de se ausentar do paiz em longa viagem.

Sobre esse assumpto ficou deliberado officiar-se ao requerente para que este determine o prazo da licença, visto os estatutos não permittirem tal concessão indeterminadamente.

Resolveu por fim a directoria que se inserisse na acta da sessão um voto de congratulações pela commemoração do anniversario natalicio do dr. Alves Orcades, data essa muito grata á associação.

O presidente agradeceu essa prova de apreço de seus collegas.

Funccionario da Fazenda imprensado por um bonde

RIO, 20 (Especial) — O sr. dr. Antonio Pereira Costa, funccionario da Fazenda, soffreu hoje, na estação de bagagens da "Light", no Mercado Novo, forte compressão de um bonde de carga contra uma parede daquelle edificio.

O referido funccionario recebeu contusões generalizadas pelo corpo, sendo soccorrido pela Assistencia.

O KALEIDOSCOPIO CHINEZ

ADMINISTRAÇÃO SINO-BRITANNICA EM TIEN-TSIN

LONDRES, 20 — Telegrammas de Nankim referem que se chegou a accôrdo sobre a administração mista sino-britannica da Concessão Ingleza de Tien-Tsin, que ficará a cargo de um Conselho Municipal, composto de 5 membros chinezes e 5 britannicos.

No concernente aos direitos eleitoraes o accôrdo aboliu qualquer prerogativa de nacionalidade. — (Havas).

300 SOLDADOS NIPPONICOS PARA TSINAM-FU

CHANGAI, 20 — Acabam de ser enviados para Tsinan-Fu 300 soldados japonezes de Tian-Tsin.

Esse contingente seguiu em comboio expresso, constando que a situação em Tsinan-Fu peiorou sensivelmente com a approximação dos exercitos de Feng-Yu-Hsiang. Aliás, noticias de Yen-Chou-Fu relatam que a cidade cahiu ante-hontem em poder dos nacionalistas que, dirigidos por Chiang-Kai-Chek, proseguem rapidamente na sua colossal offensiva. — (Havas).

UMA VICTORIA DAS FORÇAS NACIONALISTAS

LONDRES, 20 — Telegramma de Changai annuncia que as tropas nacionalistas infringiram serio revés ao exercito de Chan-Tung. — (Havas).

Encontro de vehiculos

TRES PESSOAS FICARAM FERIDAS

RIO, 20 (Especial) — O despachante municipal Aristides Cartolano passava hoje pela rua Marechal Floriano dirigindo um automovel de sua propriedade, quando o vehiculo, colhido por um bonde da linha "Estrada de Ferro" foi imprensado contra um poste, ficando espatifado.

Cartolano soffreu forte contusão no thorax.

Nesse desastre tambem ficaram feridos os menores José de Mattos e Alfredo Moreira, empregados do despachante.

Todos os tres feridos foram soccorridos pela assistencia.

A Alfandega

RIO, 20 (A) — A Alfandega desta capital rendeu hoje, ... 1.923:316$561, sendo em ouro ... 739.973$627.

Movimento do porto

VAPORES ENTRADOS E SAHIDOS

RIO, 20 (A) — Entraram hoje neste porto os seguintes vapores:

De Buenos Aires e escalas, o allemão, "La Coruna", e o francez "Florida"; de Montevidéo e escalas, o nacional "Baependy"; de Nova Orleans e escalas, o americano "Salvation Lass"; de portos do sul, o nacional "Portugal"; de Caravellas, o nacional "Sumaré"; de Bordeus e escalas, o francez "Massilia"; de Florianopolis e escalas, o nacional "Carl Hoepeck"; de Nova York e escalas, o americano "Southan Cross".

Vapores sahidos — Para Montevidéo e escalas, o nacional "Maraguapé"; para Hamburgo e escalas, o nacional "Picone" e o allemão "La Coruna"; para Genova, o francez "Florida"; para Belem e escalas, o nacional "Commandante Ripper"; para Camocim, o nacional "Pyrineus"; para Buenos Aires e escalas, o americano "Southern Cross" e o francez "Massilia"; para o Rio Grande e escalas, o nacional "Itaguassu", e para Aracajú e escalas, o nacional "Itapacy".

O sr. Prado Junior em viagem para Petropolis

RIO, 20 (A.) — Segue amanhã para Petropolis, o sr. Antonio Prado Junior, prefeito do Districto Federal.

Os telegrammas continuam na 10.a pagina

O sr. secretario da Fazenda na Camara Syndical dos Corretores

Visita do dr. Mario Rolim Telles — Fala o dr. A. Vergueiro Cesar — A eloquente oração do titular da pasta da Fazenda — Brinde ao sr. presidente Julio Prestes — Pessoas presentes — Notas.

Flagrante apanhado, hontem, na Camara Syndical dos Corretores, quando da visita do sr. secretario da Fazenda. Vê-se, na presidencia, o sr. dr. Rolim Telles, que tem, á sua direita, o syndico dr. Abelardo Vergueiro Cesar

O sr. dr. Mario Rolim Telles, illustre titular da pasta da Fazenda, visitou, hontem, a Camara Syndical dos Corretores de São Paulo.

Eram 15 horas e meia, quando s. exc. acompanhado do sr. deputado Raphael Luis e seu official de gabinete, sr. Uriel de Carvalho, chegava á Bolsa, que funcciona no edificio do Tribunal de Contas do Estado, á rua Alvares Penteado, n. 10-A.

O sr. secretario da Fazenda foi recebido á porta, pelo presidente da Camara Syndical, sr. dr. Abelardo Vergueiro Cesar; dr. Armando Barros de Sousa, Antonio Corrêa Galvão e Adolpho Lombardi, que o introduziram na sala das sessões.

Ahi, o dr. Rolim Telles tomou assento á mesa, sendo ladeado pelo srs. dr. Abelardo Vergueiro Cesar e Armando Barros de Sousa.

A SESSÃO

Tiveram logo a seguir inicio os trabalhos da sessão extraordinaria, convocada em honra do dr. Rolim Telles, que teve opportunidade de assistir ao pregão e cotações dos valores.

O DISCURSO DO DR. A. VERGUEIRO CESAR

Encerrado o pregão, erguia-se o syndico dr. Abelardo Vergueiro Cesar, que, saudando o sr. secretario da Fazenda, pronunciou o seguinte discurso:

"A Bolsa de Fundos Publicos de São Paulo agradece a honra da visita de v. exc. E quiz mesmo, que v. exc. aqui estivesse no momento mais significativo do exercicio de suas funcções — **o do prégão, o das cotações — para fixação do curso legal dos valores** — para que v. exc. visse que a Bolsa de São Paulo, si bem que ainda não seja o que deva ser, está procurando, num esforço permanente, continuar a obra dos que a fundaram e a dirigiram, em mais de 30 annos de vida.

A Bolsa de São Paulo mereceu o apoio de v. exc., assim que v. exc. iniciou sua administração, já brilhante, fecunda e de conquistas positivas para o bem publico.

E a Secretaria da Fazenda, que em tão boa hora foi confiada a v. exc., está ericada de difficuldades. Mas v. exc. tem sabido dominal-as, vencendo-as, não contornando-as, **mas enfrentando-as**, com soluções adequadas e promptas.

Não ha repartição da Secretaria da Fazenda, ou serviço publico a ella directamente ligado, que não receba de seu titular a attenção devida.

E' por isso que v. exc. deu logo á Bolsa o prestigio do seu amparo e por comprehender muito bem que a Bolsa de São Paulo é uma instituição de ordem publica, que tem um largo papel a desempenhar na economia nacional, em beneficio do credito publico e particular, em pról da industria e do commercio. E por saber que as Bolsas de valores conjugam, reunem, canalizam, estimulam, regularizam as forças vivas dos povos, ao mesmo tempo que, diariamente, pesam os dinheiros e medem o credito dos Estados, dos municipios, dos bancos, das estradas de ferro, das grandes empresas, nos choques emocionantes das offertas e das procuras, resultantes da vibração infindavel e dramatica, que é a vida... E que na Bolsa de São Paulo ha milhões de contos de titulos cotados. E que nella se faz, dia a dia, a movimentação dessa formidavel massa de valores, que representa a opulencia do rico, a economia constructora dos pobres, o emprehendimento audacioso das entidades publicas e particulares e o amparo tranquillizador dos orphams e das viuvas.

Tudo isso, exc., o seu espirito comprehendeu e o seu patriotismo percebeu. E tambem v. exc. ha visto que os corretores da Bolsa de São Paulo têm bem presente que, acima de tudo, devem servir o interesse publico, pondo em segundo plano o interesse particular, embora seja tambem legitimo e digno de respeito. E, v. exc. tem notado, que, na Bolsa de São Paulo, ha um sopro de idealismo pratico e se observa uma ancia de engrandecimento e de melhoria, que promana do nosso forte ambiante bandeirante, projecção fulgurante e vivificante do passado de ousadia e de acção paulistas, que sempre confia e crê na grandeza do Brasil, que vai laborando e conquistando o seu caminho...

Na Bolsa de São Paulo, ha cotados e admittidos á negociação, cerca de nove milhões de contos de titulos, entre particulares e publicos (8.955.255:650$000). O seu movimento de negocios é apreciavel e tem augmentado ultimamente. No anno da Bolsa, de 1.o de maio de 1926 a 30 de abril de 1927, foram negociados 234.904 titulos, no valor de 67.327:000$000. De 1.o de maio de 1927, até 15 de abril, anno ainda não acabado, foram negociados 441.298 titulos, no valor de 105.052:230$000. O movimento de compra e venda de titulos quasi que duplicou.

Mas, mesmo assim, é bem de vêr que o total de negocios realizados, é relativamente pequeno, não estando em proporção com o quadro de cotação, que tem inscripto titulos, no valor de perto de nove milhões de contos de réis. Não é avultado, como devia ser, o capital que passa pela Bolsa de São Paulo, num anno. E isso se dá, por duas razões, entre outras que se me afiguram as principaes. A primeira é porque não são muito sabidas as verdadeiras funcções da Bolsa na organização economica moderna, mal que não é só nosso. Pois Thaller, o commercialista de reputação universal, affirma que, em geral, poucos são os que conhecem realmente a importancia do papel que devem representar os bolsas na vida economica dos nossos tempos. A segunda razão é porque a Bolsa de S. Paulo não está sufficientemente apparelhada para impulsionar e para organizar as forças economicas do Estado, que teve um assombroso desenvolvimento. E foi tão intenso esse desenvolvimento, que venceu o esforço dos corretores de São Paulo.

Mesmo assim, a Bolsa de São Paulo, com pouco mais de 30 annos de existencia, prestou á economia paulista enormes serviços. Organizou o credito municipal, emprestando ás cidades paulistas mais de ..... 143.000:000$000. Possibilitou a formação dos nossos bancos, hoje instituições nacionaes; das nossas modelares estradas de ferro; das nossas grandes emprezas, mobilisando um capital em acções, no total de ..... 1.108:000$000. Instituiu os emprestimos por "debentures", com o valor global de 223.000:000$000 Facilitou a collaboração dos titulos da divida publica, da União e do Estado, cujo montante ascende a varias centenas de mil contos de réis.

Tem sido formidavel o trabalho da Bolsa de São Paulo, tanto mais quanto se deve considerar, que todo esse pesado labor foi conseguido só com os "negocios á vista", sem a descommunal força, **"do futuro", dos negocios a termo**, com as suas fórmas diversas: **o reporte, o deporte e a opção!**

O negocios a termo como que determina o apparecimento de valores para as operações; como que crêa mananciaI para a **venda** e faz surgir os **compradores**. E assim regulariza o curso dos valores, estabelecendo um systema de peso e contrapeso, que faz o equilibrio do mercado, impedindo as **altas** fundas. E' um freio á especulação. Contém as manobras dos manejos inconfessaveis e ampara o mercado nos momentos anormaes. Mas na Bolsa de São Paulo não se pratica negocio a termo, não obstante serem permittidos e até regulados pelo seu Regimento Interno. Na Bolsa de São Paulo não opera o crédito com a sua elasticidade credora. Só temos os negocios á vista, com as liquidações de 48 horas, e exhibição prompta e pagamento de grossas quantias. Os **negocios á vista** não dão **resistencia** ás operações de Bolsa, qualquer cousa os perturba no seu estreito perimetro de acção. A' industria e ao commercio, ao crédito municipal, e ao crédito publico, não podemos dar ajuda de maior relevancia, porque a nossa Bolsa, só colloca as economias, só empréga as sobras de cada um. Os negocios á vista pouco capital attrahem, além das collocações de economias. E assim é a nossa Bolsa uma machina pesada, de pouco effeito util, que marcha de vagar. Precisamos da **velocidade** e da **mutabilidade** de operações, que só nos trará o **negocio a termo**, com os capitaes que canalisa e transforma em emprehendimentos e realizações monumentaes.

Edgard Allix, no seu interessante livro **Des Reports dans les Bourses de Valeurs**, diz:

Suivant un mot qui fait fortune, le reporte est la clé des operations de Bourse.

Badon-Pascal, na sua obra **Le Marché a Terme**, escreveu que o **negocio a termo** contribuiu poderosamente para a grandeza da França, fundando o crédito do Estado, fazendo os caminhos de ferro, desenvolvendo o commercio e a industria, e provendo os trabalhos da paz e reparando os damnos da guerra.

A Bolsa de São Paulo é uma **bolsa classica**, que se originou das leis do Estado n. 107-A, de 23 de setembro de 1892, e n. 479, de 24 de dezembro de 1896, que foram tiradas dos artigos 36 e 67 do Codigo Commercial Brasileiro e dos diversos decretos federaes, que fôra longo enumerar. Por sua vez, a legislação federal sobre bolsas e corretores, foi calcada, na sua maior parte na legislação commercial franceza. Mas não foi accentuado o nosso progresso. Estacámos. O nosso modelo, a Bolsa de Paris, evoluiu, teve formidavel desenvolvimento, principalmente, com a consagração do negocio a termo e suas fórmas. Mas já é uma Bolsa do século passado, que não acompanhou os novos tempos. Tenhamos sempre como modelo a Bolsa de Paris que é a que mais condiz com nossa formação, mas não deixemos de ver a grandeza sobria e monumental da Bolsa de Londres e olhemos a Bolsa de Nova York, cuja intensidade e rapidez de movimentos fizeram surgir uma technica nova, que não praticamos e que pouco conhecemos... Estudemos essas bolsas. Aproveitemos suas experiencias seculares. Não que as copiemos servilmente, mas podemos examinal-as, analysando sua organização, e pouco a pouco, irmos adoptando o que ellas tiverem de bom e que não contrarie, violentamente, nossa indole e o nosso meio, de modo que seja possivel uma assimilação util, sadia e regeneradora.

Tambem seria de se desejar uma revisão de nossa legislação sobre **sociedade anonyma** e sobre **debentures**, esta de 1893, aquella de 1882, que não correspondem mais ás necessidades da nossa época, em que são outras as circumstancias e as relações juridicas, inexistentes naquelles tempos, e que hoje pedem disciplina e systematização legaes.

V. exc., sr. secretario da Fazenda, e a assistencia illustre que está illuminando este recinto, onde se vêm notabilidades, conhecem esses assumptos muito melhor do que eu, principiante despretencioso. Portanto excusado é que eu insista sobre elles.

A Bolsa de São Paulo, na sua missão legal de fixar dia a dia o curso legal do cambio, com os corretores, officiaes publicos que são, de intervenção obrigatoria nos negocios maiores de £ 100-|-, registou negocios de cambio no valor de cerca de dois milhões de contos de réis, com perto de um milhão sobre Londres, de seiscentos mil contos sobre Nova York, e quatrocentos mil contos sobre outras praças.

A Bolsa de São Paulo está se reorganizando. O Trabalho não foi iniciado agora. Apenas continuamos a obra dos nossos antecessores, que tão bem souberam desenvolver a creação de Emilio Rangel Pestana, Leonidas Moreira, Eloy Cerqueira, Francisco Carneiro., White, Francisco Azevedo, e outros, que são os nossos espiritos tutelares, que nos guiam e nos inspiram, na rota que temos que seguir...

Do governo do Estado temos recebido mão forte e apoio, que nos têm animado e estimulado para maiores commettimentos, para melhor desempenho de nossa funcção na economia nacional. Ainda agora o governo Julio Prestes, que já se vem assignalando por notaveis realizações, nos deu o novo regimento da Bolsa, que instituiu a Carteira de Compensação dos corretores, que veiu completar a Caixa de Garantia e Previdencia, magnifico apparelhamento da Bolsa, tão brilhantemente formulado, por proposta da administração passada, pelo eminente parlamentar Fontes Junior.

Prosigamos. Coadjuvemos o interesse publico. Dêmos á industria e ao commercio o auxilio efficiente que lhes devemos. Sirvamos nosso paiz, justamente agora em que o governo da Republica, sob a direcção energica e serena de Washington Luis, executando um programma nitidamente traçado, reergue, reorganiza e systematiza as finanças do Brasil, com a estabilização, força do seu governo, governo da sua orientação administrativa.

Sr. dr. Mario Rolim Telles, pelo que v. exc. tem feito pela Bolsa, permitta-nos que lhe offereçamos estes dois livros, penhor da nossa gratidão, não só como corretores que somos, mas principalmente como brasileiros, porque é obra de patriotismo, de amor á sua terra, amparar e prestigiar a Bolsa de Fundos Publicos de São Paulo."

Palmas prolongadas.

PALAVRAS DO SR. JAYME NOVAES

Falou, a seguir, o sr. Jayme Pinto Novaes, que disse:

"Não vos sintais diminuidos pela singeleza das palavras, pela simplicidade das minhas expressões, ao trazer-vos, em nome da corporação dos corretores de fundos publicos, os mais vivos agradecimentos pela vossa presença, honrosa para nós, nesta hora de labor quotidiano.

Permitti que dentro da vossa orbita de acção, dilatada por sua natureza, nos consideremos pequenos satellites, agindo por força de sua influencia.

De facto, como vossa acção repercute, com vehemencia, em todas as espheras o mais accentuadamente nos meios financeiros e a estes meios nos achamos mais directamente subordinados, não é euphemismo o que avanço.

Não vai nessa presumpção o proposito de vos attribuir uma funcção mecanica restricta, egoistica, de attrahir valores amoedados com o objectivo de applical-os, visando exclusivamente o vosso interesse. Não. Exerceis uma funcção reguladora previdente.

Comprehendemos o banqueiro com multiplas attribuições de regulador, perscrutador, receptor, transmissor, orientador, etc.

Não temos sciencia de innumeras que tem sido solicitado a expender a sua opinião autorizada sobre questões de alta relevancia, em assumptos de economia particular e nacional? E como correspondeu elle a esses appellos? Que elle nos gradua, perante, quando menos, a nossa propria consciencia.

Mas, eu não sei, não pretendo e nem vim para traçar a psychologia do homem de finanças. Como já vos disse, o meu objectivo é transmittir-vos muitos agradecimentos por esta grata visita.

Que ella seja o prenuncio auspicioso de vossa collaboração mais accentuada em beneficio de nossa corporação e da Bolsa de Fundos Publicos, que bem merece, de todos, esse apoio incondicional."

A RESPOSTA DO DR. ROLIM TELLES

Falou, a seguir, o sr. dr. Mario Rolim Telles.

A brilhante oração do titular da pasta da Fazenda foi ouvida em meio do maior silencio, produzindo suas palavras agradavel impressão.

Foi este o discurso de s. exc.:

"O vosso delicado convite para apreciar os trabalhos desta sessão da Bolsa de Fundos Publicos de São Paulo, muito me desvanece, pois tenho o prazer de constatar o quanto com a vossa cooperação se desenvolveram as transacções de valores em São Paulo.

O vosso esforço, já transformou esta Bolsa em verdadeiro apparelho regulador de negocios, que os estimula e centraliza.

Orgam registador das oscillações dos valores mobiliarios, esclarecedor dos governos e administrações, bancos e capitalistas, por estatisticas e publicações positivas e claras no dizer preciso de vosso illustre presidente.

E o desenvolvimento de negocios, que vossas publicações assignalam, tornaram-se palpaveis, claras e positivas, graças á estabilização que começa dar seus fructos, attrahindo capitaes para o Brasil.

Assim em 1927 foram negociados titulos, desprezadas as fracções, no valor de 88.330:000$000 quando em 1926 o total montava apenas a 73.934:000$000.

A situação geral nos permitte esperar que estas transacções ainda mais avultarão no decorrer deste anno.

Essa prosperidade é fructo do trabalho firmado na actual organização do nosso credito.

O credito hypothecario organizado, permitte sem os artificios da deflação ou da inflação, o regulamento perfeito da entrada e sahida de ouro para o Paiz, segundo as necessidades dos agricultores e proprietarios, que vão com as suas propriedades buscar aos bancos os capitaes de que precisam.

Temos, agora, não um banco emissor de papel sem lastro, mas tantos bancos emissores de papel ouro, quantos bancos hypothecarios houverem que, servindo-se da Caixa de Estabilização, poderão collocar no extrangeiro, letras hypothecarias e trazer para o paiz o capital necessario as necessidades do seu commercio, do seu desenvolvimento agricola, não como emprestimos occasionaes, mas como credito em ouro, garantido pela riqueza legitima, resgatavel a todo momento que se tornar desnecessario.

O café, agora remunerado pelo seu justo valor, obtem preço muito superior ao da media obtida em 1927.

O que foi exportado de 1 de janeiro a 31 de março deste anno produziu £ 17.501.524, que sommadas as do valor do existente em Santos e nos Reguladores do Interior que orçam em ..... 13.500.000 saccas approximadamente representam, sem incluir os outros Estados do paiz, a formidavel reserva de £ 34.000.000.

Ninguem pretenda que os stocks armazenados pezem na situação dos mercados, pois são valores guardados, resultantes de uma bôa safra como foi a presente, e que vão compensar a falta verificada na safra pendente que se reduz apenas a ..... 7.000.000 de saccas, quando o consumo augmenta de uma maneira muita promissora.

A America do Norte que, em 1926, nos comprava em Santos, 7.670.000 saccas passou a comprar, em 1927 — 7.740.000 elevando o consumo do café brasileiro a 71,4 o|o sobre o das outras procedencias.

A Allemanha que importou, em 1926, 1.748.000 saccas passou a comprar 2.065.000 saccas.

A França que, em 1926, importou 728.500 saccas, comprou 1.010.000 saccas em 1927, e assim quasi todos os paizes tiveram um augmento de consumo, sendo que para os Portos do hemispherio Sul as estatisticas não computaram excesso, porque se esqueceram de uma respeitavel cifra que é a dos cafés sahidos pela Noroeste do Brasil, por onde se iniciou um desenvolvido commercio.

Ainda, tomando-se os totaes dos embarques feitos pelos principaes portos do paiz, de 1 de julho a 29 de fevereiro de 1927, exportamos 10.071.000 saccas e agora, em egual periodo de ..... 1927|28 — 10.707.000 saccas, donde resulta um accrescimo de .... 635.000 saccas.

Não foi pois sem fundamento que um grande commerciante americano declarou que ninguem nos agradeceria vendermos o nosso café mais barato.

Egualmente os nossos titulos, não era preciso dizer-vos, attestam uma grande alta aqui e no extrangeiro; titulos que em novembro de 1927 eram cotados a 90, passaram em março de 1928 a 92 1|2 e de 77 1|2 para 88 1|2.

Os de 1910 e 1918 de 4 e 5 o|o de 53 passaram a 60 3|4 e os de 77 1|2 a 96.

As apolices de 630$000 passaram a 702$000 e de 682$000 a ... 735$000.

Nada mais, srs., preciso dizer-vos para realçar os fructos da actual politica financeira, que nos permitte seguros, trabalhar para a grandeza de São Paulo e do Brasil, certos do esplendido resultado que virá coroar todo esse formidavel esforço, que sempre têm sabido dar todas as agremiações do povo de nossa terra, da qual sois uma das partes mais brilhantes e proficuas."

As ultimas palavras do dr. Rolim Telles foram acolhidas com uma vibrante salva de palmas, recebendo s. exc. muitos cumprimentos.

OS LIVROS OFFERECIDOS AO SR. SECRETARIO DA FAZENDA

pelos corretores são os seguintes:

"Traité théorique e pratique des Opérations de la Bourse", de Ambroise Buchère, e "La Profession d'Agent de Change", de Abel Waldmann.

BRINDE AO SR. PRESIDENTE DO ESTADO

Por ultimo falou o sr. dr. Armando Soares de Sousa que levantou o brinde de honra ao sr. dr. Julio Prestes, presidente do Estado. O orador em poucas palavras definiu o que tem sido o governo do eminente estadista, que, já de inicio, vem resolvendo satisfactoriamente, com rara elevação de vistas, maximos problemas de interesse geral do Estado de São Paulo e de cuja orientação nobre e intelligente ainda ha muito que esperar.

O dr. Armando de Barros, ao terminar, convidou os presentes a erguerem as suas taças em honra do sr. dr. Julio Prestes, presidente do Estado, bebendo todos pela prosperidade de São Paulo e do Brasil.

O brinde foi correspondido effusivamente.

OS PRESENTES

Ao acto, que esteve brilhante concorrido, compareceram, entre outros os srs.: senador Lacerda Franco, deputado Altino Arantes, senador Dino Bueno, Henrique Misasi, Luiz Antonio de Sousa, Raphael Tobias de Barros, Antonio A. P. Lima, dr. Oscar Moreira, Jayme Pinto Novaes, dr. Eloy Cerqueira Filho, João Didier, Gabriel Magliano, dr. Armando Barros Sousa, Waldemar Quirino, Antonio C. Vasques Junior, Heraldo Soares Caluby, Marcionillo B. Trigo, Humberto Frontini, dr. João Pires Germano, Odilon Cardoso, Aristides Silveira Fonseca, Arlindo Augusto do Amaral, dr. Abelardo Vergueiro Cesar, Adolpho Lombardi, Antonio da Cunha Frederico José Geiling, Renato Giugni, Joviano Soares de Camargo, dr. Benjamim Cafep, dr. Octavio Corrêa Galvão, Martinho B. Frontini, consul Annibal de Saboia Lima, deputado Soares Hungria, H. Tavolaro, Jayme Novaes Filho, dr. Abrahão Ribeiro, Moacyr Moreira, Nestor Rangel Pestana, director do "Estado de São Paulo"; dr. Celidonio Filho, dr. Waldomiro Vergueiro, Francisco Bernardino, Alberto de Azevedo, Percy Levy, Mario de Azevedo Castro, Candido de Carvalho, O. Pupo Nogueira, Jerson de Almeida, Guelfo Pelegatti, Luiz F. Queiroz Lacerda, dr. Raul da Rocha Medeiros, Jayr de Azevedo Ribeiro, Avary Cruz, dr. Erasmo Assumpção, Euprepio de Figueiroa, representando o sr. Luis Fonseca, presidente da Camara Municipal; Luiz de Campos, Manuellino Ritter, pelo "O Estado de Paulo"; Farid Zablith, Haroldo Levy, Paulo Lima e Castro, dr. Amadeu Gomes, Pelajo Arruda, João Teixeira Sobrinho, João Rabello, pela Agencia Americana; Olavo Pinto de Moraes, Francisco da Cunha Sobrinho, Paschoal Isola, Flavio Moraes, Diogo Barros, B. Pinto Serva, Alexandre Chedid, José Antonio Pereira, T. Gouvêa, M. Pinto Monteiro, dr. Victor Freire, dr. George Street Wallace Simonsen, Benjamin Sotto Mayor, Murray Simonsen, dr. Vasques Netto, Misasi Filho, senador Abelardo Cerqueira Cesar, dr. Alberico Guimarães, Honorio de Sylos, do "Correio Paulistano"; dr. Meroneu Silveira, José Bonifacio de Sousa Amaral, dr. Marcos Melega, Raul Guimarães, Aristides Alvares Lobo, Luiz Carneiro, Roberto Dale Caluby, Alfredo Corbet, dr. Cicero de Moraes, Gabriel Jorge Franco Filho, Waldemar Friedxnrich, Heretides Luz, dr. Sebastião Medeiros, Antonio de Almeida, Francisco Martins Firtes e outros.

* * *

O salão da Camara Syndical recebeu, para a recepção ao sr. secretario da Fazenda, sóbria e bella decoração.

* * *

Pelo "Automovel Club" foi servido aos presentes fino "lunch".

O trigo em São Paulo

Factos significativos — Porque devemos insistir nessa cultura — E' necessaria a collaboração do fazendeiro com o governo

Communicado da Directoria de Publicidade da Secretaria da Agricultura

"Não se tivessem ainda pronunciado os technicos e, mesmo assim, não faltariam elementos para levar a crer na inteira possibilidade da cultura do trigo no Estado de São Paulo. Dois factos principaes levariam logicamente a essa conclusão:

1.o) — Nem sempre o trigo foi planta dos paizes frios. Dos tempos romanos para trás, a Historia nos conta que a cultura do trigo florescia circumscripta ás regiões mais quentes que então se conheciam. Foi com a marcha da civilização e com a latinização dos povos do Norte da Europa que o trigo por lá se diffundiu, mediante, é claro, um pertinaz trabalho de adaptação. Naquelle tempo, como ainda hoje, os trigaes floresciam no Egypto, na Sicilia, no sul da Italia e da Hespanha, na Persia, na India e na Asia Menor. Todos esses paizes ainda produzem actualmente optimo cereal. E as suas condições climatericas não se afastam das nossas em proporções que permittam suppôr diversidade de aptidões productivas dos respectivos solos. São, pelo contrario, identicas e, de tal forma que nos induzem a pensar, "a priori", no "Por que não havemos nós de produzir trigo"?;

2.o) — O Estado de S. Paulo já foi um grande productor de trigo, durante seculos, em tempos do dominio portuguez, constituindo-se até em celleiro da Metropole. E só abandonou essa cultura em dias que não vão muito longe de nós, por varios motivos que hoje, com os recursos da sciencia, não pódem mais subsistir.

Encarando o problema por esse ponto de vista, occorre immediatamente a idéa, aliás justa, de que, para termos em S. Paulo uma producção de trigo que baste ao menos para prover ás necessidades do consumo, duas cousas apenas são necessarias: QUERER E PERSISTIR. E a victoria virá para nós, como tem vindo para todos os povos laboriosos que assim procederam, em condições identicas e alguns em situações menos favoraveis.

Mas, a resolução de um problema de tal importancia demanda esforços que por serem grandes não pódem absolutamente ser isolados; é necessaria a boa vontade de todos e que as medidas officiaes encontrem collaboração da parte dos fazendeiros, principalmente dos que, na situação folgada actual, bem poderiam emprehender essa bella obra de puro e legitimo patriotismo. Serão esses dois — governo e fazendeiros — os factores maximos do bom exito, cabendo ainda a parte mais importante aos ultimos. O governo do Estado, pela Secretaria da Agricultura, está agindo activamente, como é do dominio publico, e a sua parte, pelo menos por este anno, está feita: municiou-se da necessaria quantidade de sementes seleccionadas de variedades adaptaveis ao nosso meio, organizou um serviço especial, para prestar ao lavrador a assistencia technica necessaria e mantém, de annos a esta parte, sérios estudos experimentaes sobre o assumpto.

Compete agora ao lavrador fazer a sua parte: requisitar as sementes, que encontrará á sua disposição na Directoria de Inspecção e Fomento Agricola, á rua do Carmo, n. 18, 3.o andar".

TIRADENTES

CENTRO REPUBLICANO DE VILLA POMPE'A

Commemorando a data de hoje, o Centro Republicano de Villa Pompéa, realiza, ás 14 horas, á avenida Pompéa n.º 120, a inauguração da séde social do Centro, cerimonia essa que promette revestir-se de grande brilhantismo.

NO PARQUE YPIRANGA

Em commemoração á data de hoje, a Banda de musica Internacional da Moóca, dará, no Parque Ypiranga, de 14 ás 18 horas, um concerto publico, que obedecerá ao seguinte programma:

1.a parte — Marcha symphonica — Poeta e contadino — maestro Roberti. Phantasia Original — maestro Bachiega. Valsa — Sincera Amizade — maestro Bovolente. Preludio symphonico — La Pace — maestro C. Agostinelli.

2.a parte — Marcha — Angustia de um coração — maestro Farina. Phantasia Militar — maestro Felippe. Marcha symphonica — Tutti in Festa — maestro Bovolente. — Phantasia — Omaggio a D'Alò — maestro Parresi.

EM ITAPETININGA

GREMIO NORMALISTA ITAPETININGANO

Dedicado á memoria do protomartyr da Independencia, o Gremio Normalista Itapetiningano realiza, hoje, no salão nobre da Escola Normal, uma sessão civico-litero-musical, que obedecerá ao seguinte programma:

1.a parte:

1 — Abertura da sessão, pelo presidente; 2 — Hymno Nacional — Orpheon; 3 — Discurso — professor J. Pereira da Cunha Filho; 4 — "Madame de Thebes" (C. Lombardo) — Orchestra Normalista; 5 — "Mandinga" — poesia — Alice Guimarães; 6 — "Desprezada" — canto — Lygia Vieira de Camargo; 7 — "Maria" — poesia — Francisca Kiehl de Mello; 8 — "Les Myrtes" (Paul Wachs) — piano — Maria José Samarco.

2.a parte:

9 — Hymno a Tiradentes — Orpheon; 10 — "A' sombra da arvore" — poesia — Nair de Lara; 11 — "Triste" (L. Rinaldo) — Orchestra Normalista; 12 — "Tiradentes" — poesia — Angelina C. Pinerolli; 13 — "Renuncia" — canto — Henedina Lisboa; 14 — "Trois valses", op. 64 (Chopin) — piano — Margarida Bohrer; 15 — "Rimpianto" — canto — Rosina Barros; 16 — "Buscando amor" (Nabor C. Camargo) — Orch. Normalista.

3.a parte:

17 — "Germana" — poesia — Clarisse Munhoz Soares; 18 — "Mazurka Azul" (Franz Lehar) — Orchestra Normalista; 19 — "Un tropezon" — canto — Marieta Schantz; 20 — "Tiradentes" — poesia — Henedina Lisboa; 21 — Discurso — Benjamin Reginato; 22 — "Crepuscular" (Marcello Paranaguá) — Orchestra Normalista; 23 — Hymno Nacional — Orchestra Normalista.

NA ACADEMIA DE COMMERCIO SALDANHA MARINHO

A data da execução de Tiradentes não passará desapercebida na Academia de Commercio Saldanha Marinho.

Afim de commemoral-a, hoje, ás 19 horas, na sua séde, á rua Saldanha Marinho, 8, será realizada uma sessão civica na qual tomarão parte professores, alumnos e suas familias.

O programma, além de dissertação sobre a data historica pelo director do estabelecimento, constará tambem de recitação de poesias pelos alumnos Magdalena Valinoti, Reinero Vicentini, João Castelani e Raphael Chaparro.

A entrada será franca.

ADHESÃO DE VARIAS CORPORAÇÕES PARTICULARES A'S HOMENAGENS QUE SE FARÃO AO PROTO-MARTYR

RIO, 20 (A) — Varias corporações particulares têm acorrido á séde da Liga de Defesa Nacional, afim de declarar ao presidente da commissão executiva a sua adhesão á iniciativa do sr. ministro Muniz Barretto de levar a effeito homenagens a Tiradentes.

Essas homenagens se effectuarão amanhã, constando do seguinte programma: ás 9 horas, o sr. ministro Barreto, acompanhado da directoria da Liga e outras pessoas, irá depositar flores na estatua de Tiradentes. Por essa occasião, alumnos do Instituto Muniz Barreto, incorporados, entoarão hymnos patrioticos. A's 20 e meia horas, se fará uma sessão civica na séde da Liga, em que serão ouvidos varios oradores, entre os quaes os srs. ministros Muniz Barreto e Pinto da Rocha, dra. Horminda Bastos, dr. Thomaz Delfino e outros.

Por essa occasião, será prestada uma homenagem especial aos veteranos do Batalhão Tiradentes.

HOMENAGEM DO CLUB TIRADENTES NO SALÃO NOBRE DA ASSOCIAÇÃO DOS EMPREGADOS NO COMMERCIO

RIO, 20 (A) — O Club Tiradentes realizará amanhã, ás 21 horas, no salão nobre da Associação dos Empregados no Commercio, uma sessão em homenagem ao grande vulto da historia patria, o Tiradentes.

Falarão os drs. Milchiades Sá Freire, Leoncio Corrêa e Manuel Vianna.

Para essa solennidade, foram convidados pela directoria do Club o sr. presidente da Republica, srs. ministros de Estado, prefeito e outras autoridades.

FOLHETOS E REVISTAS

REVISTA DOS IMPOSTOS FEDERAES

Está publicado o numero de 1.º de abril da "Revista dos Impostos Federaes".

O seu summario é variado e escolhido.

CHIMICA E INDUSTRIA

Acabam de entrar em circulação, em elegante folheto, os numeros de fevereiro e março do magazine "Chimica e Industria", que se publica nesta capital.

"BOLETIM DO INSTITUTO DE CAFE'"

O fasciculo de março, desta importante publicação, que é orgam official do Instituto de Café, vem confirmar os meritos que a identificam como uma iniciativa digna da maior attenção e do maior apreço. O "Boletim" vem sendo editado com a maxima regularidade, inserindo sempre optimas informações a respeito de tudo quando pode interessar á propaganda e ao consumo do nosso principal producto agricola, nos centros economicos e mercados cafeeiros de todo o mundo.

Ainda o presente numero publica copiosos informes e commentarios, nesse sentido. Ahi se incluem dados de muita actualidade sobre supprimentos visiveis em fins de fevereiro do corrente anno, cotações nos mercados de café, movimento geral durante o mesmo mez, exportação, etc. A ultima parte encerra o balancete do Instituto e um mappa demonstrativo da propaganda effectuada por essa notavel instituição no decorrer do segundo semestre do anno passado.

REVISTAS CARIOCAS

O "Fon-fon", que é distribuido em São Paulo pela respectiva succursal, a cargo dos srs. Carvalho, Barbosa e Cia., está deveras interessante. O fasciculo de hoje é um verdadeiro primor graphico e um bello presente de arte a seus numerosos leitores. Tanto na parte photographica, como na que se refere á collaboração literaria, o "Fon-fon" realiza integralmente o seu objectivo, que é o de corresponder á procura com que o distingue o nosso publico leador.

— Outro tanto se pode dizer do "O Malho", da "Revista da Semana", da "Careta" e do "Para todos", que hoje serão distribuidos, nesta capital, pela "Agencia de Revistas De Maria". Todas essas brilhantes revistas cariocas offerecem magnifica leitura. Completa-lhes a excellencia do texto a costumada reportagem photographica a respeito dos principaes acontecimentos sociaes, politicos e literarios da semana finda.

ARCHI-CONHECIDO cavador que faz frequente "raide" pela terra generosa de São Paulo e que paga os fructos colhidos com a sua pouco honesta actividade tentando feril-a na sua economia, reconhece, após nova incursão agora feita, que a situação tem aqui melhorado a olhos vistos. Nem podia deixar de ser de outra fórma pois o trabalho paulista tem sido cerçado, pelos governos da União e do Estado, do maximo de garantias e de estimulo. Cessaram as espoliadoras oscillações cambiaes. Sustentou-se um preço legitimo para o café. Creou-se o credito agricola e hypothecario em larga escala. Promove-se a melhoria dos typos do nosso principal artigo exportavel.

Eis a verdade da feliz situação a que chegamos e que o alludido e terrivel cavador não ousa desconhecer.

Extranha, entretanto, que haja alguns milhões de saccas de café depositados nos armazens reguladores, quando essa retenção é a base da normalidade dos negocios. A parte retida está financiada e nos dará precioso elemento de equilibrio quando, como invariavelmente acontece, tivermos safra pequena, inferior ás necessidades do consummo.

O reparo é inepto e trae o desejo de que, com prejuizo dos fazendeiros, vendessemos por dez réis de mel cordo o excedente de colheita excepcionalmente volumosa. E' a velha campanha baixista...

Este cavador fez-se, no jornalismo brasileiro, a triste especialidade de intrigar e mentir a favor do extrangeiro contra o seu paiz. Mas o seu atoleimado artigo serviu para denunciar a sua presença na terra. Acautelem-se os paulistas que têm o que perder e contra os quaes costumam exercer-se os seus botes! E tanto mais quanto, desta vez, a creatura veiu de aeroplano...

Mirasol, a cidade do nome lindo...

Esta é a cidade do lindo nome: Mirasol! O sol é, de facto, o deus tutelar da pequena e rica patria de alguns milhões de cafesaes.

A estrada de ferro morre em Rio Preto. Depois, até Tanaby, torna-se projecto. Rio Preto, um dos centros vitaes da zona, está nas regiões que ainda hontem denominavamos pleno sertão... Mas nas regiões onde Mirasol pompeia seus "bungalows" modernos, seu theatro e sua egreja de proporções monumentaes ainda em construcção, o sertão é uma pura imagem de rhetorica. Em seu logar existem a fartura e o progresso. O paulista ousado penetrou-o, anniquillou-o, venceu-o. E' elle quem civiliza as florestas barbaras em lavouras cultas e disciplinadas de café. A terra é boa e o caboclo sabe, como ninguem, fazer rodopiar sua foice. Atrás do caboclo que desbasta, vem o colono que planta. O caboclo é a columna de ataque: o colono a força de guarnição. A natureza dominada cede, passiva, á mão audaciosa que semeia. A estrada de rodagem socializa á civilização a picada da anta... E onde a gameleira, a caviuna, a perobeira se entrincheiravam sob a rêde agatanhante da unha-de-gato e do cipó tramado como barreira, apparece a fazenda acolhedora, com sua tulha, com seus terreiros, com sua machina e seu pomar. E o mastro de S. João — flammula christã symbolica como um signo de perpetua catechese — marca, no céo de faiança, a conquista intelligente do homem sobre a brutalidade tropical do meio.

De Rio Preto parte-se para Mirasol em auto. A estrada é optima. O revestimento da terra assignala a fecundidade daquelle chão propicio á lavoura do café, de boa altitude, optimo clima. Os habitantes da cidade têm orgulho della, não sómente porque é linda, como tambem porque foram elles que a ergueram. Mirasol quasi não tem historia: é a historia de hontem... Está lá nos confins do Estado, a pouca distancia da fronteira, tão perto della que parece dali se ouvir escachoar o Rio Grande.

Quem sáia de S. Paulo pelo nocturno das vinte e uma horas e meia, viajando toda a noite — aliás num confortavel bellche da Paulista — só chega a Misarol a uma hora da tarde do dia seguinte. O "raid" ferroviario — incluindo nelle uns vinte minutos de automovel do trecho Rio Preto-Mirasol — é de quinze horas e meia! Quando o viajante imagina estar em meio de uma taba de indios bravios, desses tremendos antropophagos que um Savage Landor descreveria com tintas que fariam inveja ao delicioso Ridde Haggard, encontra-se numa pequena e deliciosa cidade moderna. A praça central, ajardinada com muito gosto, mostra, de um lado, o arcabouço architectonico de uma egreja de tal majestade que se poderia destinar a uma cathedral; de outro, um theatro confortavel, bem projectado, capaz de conter muitas centenas de espectadores; junto do theatro o predio do paço municipal, moderno, com uma fachada encantadora. Em redor "bungalows" — essa coqueluche architectural tão propria do nosso clima.

Mirasol já tem seu banco. No "écran" do seu cinema, Monjou, o Petronio do seculo XX, leva aos bravos lavradores das suas fazendas, os ultimos gestos da mais requintada elegancia internacional. Dois jornaes locaes informam a cidade dos movimentos do seu progresso e estimulam aos estudiosos a emulação radiosa das luctas do pensamento.

Como Rio Preto, como Cedral, como Ignacio Uchôa, a cidade parece que nasceu por artes de bruxedo. Essas urbes longinquas distinguem-se nellas seus telhados vermelhos. A argila escarlate, cozida no forno dos oleiros, não tomou ainda a patina do tempo, esse azinhavre vetusto com que os annos tornam cor de ardosia as telhas sanguinolentas. Quando o sol cai, nos crepusculos longos, os tectos se tingem de purpura e vivem um minuto apotheotico de incandescencia. A cidade torna-se phantastica! Parece que um immenso incendio illumina, com suas labaredas a urbe tranquilla, fogo mystico que não queima, tal qual aquelle da theologia teutonica que Wotan accendeu em torno da adormecida Walkiria...

Mirasol cresce dia a dia. Seus terrenos se valorizam á medida que o affluxo urbano augmenta. E esse accrescimo de população se verifica de anno para anno. A aspiração maxima dos seus habitantes é, agora, a ligação por via-ferrea, já projectada. A estrada de rodagem é esplendida, mas a producção das fazendas cresce de anno para anno, na razão directa da gradativa e crescente producção dos seus cafesaes novos. Ha all organizações agricolas de primeira ordem, mas a propriedade já é bastante fragmentada, o que augmenta extraordinariamente o vulto da sua economia.

Monteiro Lobato, com um evidente erro de visão, denominou "cidades mortas" algumas urbes em estado de lethargia, onde floresceram os antigos cafesaes. Essas cidades, resurgem hoje com a polycultura. Entretanto, si o pittoresco artista dos "Urupês" tivesse verificado a vitalidade surprehendente dessas outras cidades da araraquarense, da noroeste, localizadas nas zonas que hontem denominavamos "sertão", tal-as-ia appellidado "cidades-creanças". Creanças, filhas de um gigante, taes os prodigios do seu brusco e sadio crescimento.

E' desses nucleos urbanos que nós, paulistas, sahimos orgulhosos, confiando sempre mais no espirito desbravador e constructor dos paulistas. Não ha motivos para pessimismos numa patria cujos filhos têm um tão magico poder civilizador.

Mirasol, guarda avançada do progresso do nosso Estado na orla longuinqua da fronteira, é bem uma demonstração do quanto póde o genio organizador e operoso da nossa gente. Pequena cidade modelo, filha mais nova do já grandioso Rio Preto, é uma cidade encantadora, indice do nosso esforço constructivo.

Menotti Del Picchia

Politica paranaense

Do nosso correspondente em Ourinhos, recebemos o seguinte telegramma:

"OURINHOS, 20 — Peço a rectificação do telegramma publicado pelo "Correio Paulistano", de 17 do corrente, sobre a politica paranaense. O sr. Leo Barbosa, deputado governista, apoia francamente o benemerito governo do sr. dr. Affonso de Camargo.

O sr. Oswaldo Guisard, que acaba de desligar-se do Partido Democratico, veiu apenas engrossar as fileiras do partido chefiado pelo prestigioso deputado Leo Barbosa".

A Argentina confere premios ao "Mackenzie College"

Os illustres architectos argentinos dr. Raul Filte e dr. Sebastian Ghigliazza, respectivamente presidente do Comité Executivo dos Congressos Americanos de Architectura e director do Departamento de Architectos do Ministerio de Obras Publicas, foram hontem recebidos festivamente na escola de engenharia do "Mackenzie College", onde estiveram para entregar a esse estabelecimento superior de ensino a "Medalha de ouro e diploma" que o ultimo congresso de architectura, levado a effeito na Argentina, conferiu aos trabalhos apresentados por aquella escola.

Trata-se de uma grande honra conquistada para S. Paulo pela escola de engenharia do "Mackenzie", que tendo concorrido a um certamen internacional como esse, conseguiu obter medalha de ouro e diploma. Vem isto affirmar os altos foros do estabelecimento que possuimos, escola digna do grande centro de estudos que é a nossa capital, demonstração irrefutavel da excellencia dos methodos americanos seguidos ahi, da competencia dos cathedraticos contractados, do adeantamento dos alumnos, impondo-se no extrangeiro, a um jury como esse que presidiu aos julgamentos do memoravel congresso.

Da visita feita ao "Mackenzie", os preclaros engenheiros argentinos levaram a melhor das impressões, tendo elles surprehendido a grande escola em plena falna do dia, podendo assim ter uma opinião de visu do que se faz no premiado estabelecimento de ensino superior de S. Paulo.

A palavra dos distinctos hospedes foi unicamente de louvor e de parabens não só aos que mourejam nessa escola de engenharia, mas ao paiz que pode contar com um curso superior tão moderno e tão bom aperfeiçoado para transmittir aos seus alumnos o melhor ensino profissional.

Correio Paulistano

PREÇOS DE ASSIGNATURAS

De hoje até 31 de dezembro de 1928, .. 33$500
De 1.o de maio de 1928 a 30 de junho de 1929 ..... 45$000

As assignaturas de 45$000, pertencentes á nova série, concorrem ao sorteio dos nossos premios no valor de.... 15:000$000.

NOTAS

Procuram os democraticos compensar a sua falta de programma e a sua insignificancia numerica pela turbulencia. E assim se tornaram useiros e veseiros em explorações de toda especie. Hontem surgiram com mais uma, pomposamente lançada, de que estão sendo vendidos logares de professores. Ora, não se concebe facilmente como isso poderá acontecer.

O governo está considerando o problema da maior diffusão do ensino com o maximo desvelo. Não só creou mais de mil escolas novas como providencia para que todos os cargos do magisterio sejam providos com efficiencia e justiça.

As competencias são apuradas rigorosamente, mediante concurso, e o apparelho technico que o dirige e fiscaliza, a Directoria Geral da Instrucção Publica, paira muito acima de qualquer suspeita. Tornam-se, assim, as irregularidades difficeis, senão impossiveis.

Note-se bem que, no decurso da sua derramada exploração, os democraticos não citaram um unico caso concreto, um unico nome.

Como o governo tudo tem feito e continuará a fazer não só pela efficiencia, como pela moralidade do ensino, não hesitará em apurar e pôr cobro a qualquer irregularidade que porventura appareça e em punir os responsaveis por ellas, sejam quaes forem.

Em assumpto de tamanha importancia, si realmente sabem de alguma coisa, não se demorem os democraticos em enumerar os factos e citar os nomes

O tom, porém, em que hontem se collocaram não passa de desprezivel murmuração.

Hoje, dia feriado nacional, consagrado á commemoração da Inconfidencia Mineira, não haverá expediente nas repartições publicas estaduaes, federaes e municipaes e nos estabelecimentos de ensino.

Não funccionarão, tambem, a Associação Commercial, as duas Bolsas, a Camara Syndical, os bancos e o commercio em geral, sendo embandeiradas as fachadas dos edificios publicos e das casas commerciaes da cidade.

Haverá alvorada, com banda de musica, nos quarteis federaes e da Força Publica do Estado.

O sr. dr. Pires do Rio, prefeito da capital, officiou aos srs. drs. José Maria Whitaker, Spencer Vampré, Victor da Silva Freire e Alexandre de Albuquerque agradecendo a collaboração dos mesmos no parecer apresentado relativamente ao memorial em que a Light and Power expõe o seu plano de reorganização do serviço de transportes collectivos do municipio da capital.

A Commissão Directora do Partido Republicano reconheceu os srs. Antonio Dosias Sancho e Pedro Franco de Meira para fazerem parte, como membros, do Directorio Politico de Botucatu, bem como o sr. dr. José Barbosa Lima, para fazer parte do Directorio Politico de Tanaby.

Os moradores do Caconde enviaram ao sr. dr. Fernando Costa, secretario da Agricultura, uma representação em que solicitam providencias quanto á existencia de barragens no Rio Pardo e que impedem a livre migração dos peixes. S. exc. determinou á Directoria de Industria Animal as devidas providencias e os inconvenientes apontados foram facilmente removidos, graças á boa vontade do sr. dr. Jordano da Costa Machado, que se promptificou a construir uma escada para subida de peixes na barragem existente na fazenda "Villa Biella", em S. José do Rio Pardo, de sua propriedade, e que motivou a referida representação.

Assim, a lei de caça e pesca vai produzindo beneficos effeitos.

A taxa de mil réis ouro, por sacca de café despachada nas estradas de ferro, continuará a ser, no mez de maio proximo, equivalente a 4$500, papel.

O sr. dr. Fabio Barretto, secretario do Interior, comparecerá, hoje, á solennidade de juramento da bandeira dos conscriptos do 4.o B. C., em Sant'Anna.

O sr. Luiz Fonseca, presidente da Camara Municipal, esteve, hontem, pessoalmente, em visita ao sr. dr. Rudge Ramos, que se acha enfermo.

O sr. Francisco Matarazzo, presidente do Centro das Industrias do Estado de S. Paulo, recebeu do sr. presidente da Republica a seguinte carta:

"Petropolis, 17 de abril de 1928 — Tenho o prazer de accusar o recebimento do seu officio de 13 do corrente, communicando-me a fundação, nessa capital, do Centro das Industrias do Estado de São Paulo.

Agradecendo, penhorado, a sua gentileza, formulo os melhores votos pela prosperidade da nova organização, que, estou certo, muito contribuirá para o desenvolvimento das industrias nacionaes.

Aproveito o ensejo para reiterar a v. s. os protestos da perfeita estima e apreço, com que me subscrevo. (a) **Washington Luis**".

Pelo sr. Luiz Fonseca, presidente da Camara Municipal, foram enviados pesames ao sr. Ernesto Diederichsen, pelo fallecimento do seu filho dr. Bernardo Frederico Diederichsen.

Na recepção que a Bolsa de Fundos Publicos de São Paulo fez hontem, em sua séde, ao dr. Mario Rollim Telles, o sr. Luiz Fonseca, presidente da Camara Municipal, foi representado pelo sr. Eupropio Figueirôa, sub-director da Secretaria.

Foi concedida uma licença de seis mezes ao sr. Themilido Barbosa, desinfectador da Inspectoria de Molestias Infecciosas.

A Secretaria do Interior solicitou á da Justiça e da Segurança Publica a designação de um inspector para dirigir o transito de vehiculos nas proximidades do grupo escolar da Lapa, nesta capital, afim de proteger os alumnos daquelle estabelecimento contra possiveis desastres.

O "Diario Official" publica, hoje, as novas bases de tarifas das Estradas de Ferro Campos do Jordão e de Dourados.

Os srs. Olyntho Fraga Moreira e dr. Joaquim da Cunha Fontenelli, membros do Directorio Republicano de Pederneiras, convidaram o sr. dr. Fabio Barretto, titular da pasta do Interior, para assistir, a 26 do corrente, á installação daquella comarca.

Foram nomeados, por decreto de hontem:

d. Sebastiana de Almeida Trigo, para exercer o cargo de auxiliar de escripturario da Caixa Economica, annexa á collectoria das Rendas Estaduaes, em Itapira.

Joaquim Francisco de Miranda, para exercer o cargo de collector das rendas estaduaes, em Porangaba;

Benedicto de Oliveira Reis, para exercer o cargo de escrivão da collectoria das rendas estaduaes, em Porangaba.

Foram expedidos os seguintes titulos declaratorios de vencimentos:

de 2:074$100, a Alfredo Rodrigues da Silva, aposentado, escrivão da collectoria das rendas estaduaes, em Cunha;

de 2:211$000, a d. Georgina Amelung, aposentada, adjunta do grupo escolar "Simão da Silva", em São Simão;

de 4:091$600, a d. Maria de Almeida Machado, aposentada, adjunta do grupo escolar de Barretos;

de 991$600, a Innocencio Florencio, reformado, anspessada do 2.o batalhão da Força Publica do Estado;

de 4:136$000, a João Ferreira de Alcantara, reformado, 2.o tenente do 5.o batalhão da Força Publica do Estado;

de 2:632$000, a João Lopes de Oliveira, reformado, 1.o sargento mestre ferrador do 1.o regimento de cavallaria da Força Publica do Estado.

de 4:136$000, a João Ferreira de Sousa, reformado, soldado do 5.o batalhão da Força Publica do Estado.

de 2:560$000, a Anselmo José Pereira, 1.o sargento do 5.o batalhão da Força Publica do Estado.

Foram concedidos ao sr. Paulo Pereira Barreto, primeiro pagador da Secretaria da Fazenda, tres mezes de licença, em prorogação, para tratar de negocios de seu interesse.

Foi assignado o decreto que crêa uma collectoria de 4.a classe em Gallia, comarca de Agudos.

Foram nomeados:

o sr. Adolpho Carvalho, professor da Escola Complementar de Piracicaba, para reger, em commissão, a cadeira de Portuguez e Calliphasia da Escola Normal da mesma cidade, durante o impedimento do effectivo, professor Theodorico de Oliveira;

o sr. Antonio dos Santos Veiga, professor da Escola Isolada Modelo, annexa á Escola Normal de Piracicaba, para substituir em commissão o professor Adolpho de Carvalho, na Escola Complementar;

d. Etelvina de Oliveira Leme Franco, adjunta da Escola Modelo, annexa á Escola Normal de Pirassununga, para substituir a professora de Trabalhos Manuaes da Escola Normal da mesma cidade, d. Maria Luiza Silveira da Motta, durante o seu impedimento;

em commissão, a professora d. Maria de Sousa Boiler, da escola mista, rural, da fazenda "Santa Rosa", em Pirassununga, para substituir a professora d. Etelvina de Oliveira Leme Franco, adjunta da Escola Modelo annexa á Escola Normal da mesma cidade;

o sr. Manuel Lordello, professor da 2.a escola masculina urbana das reunidas de Severinia, em Olympia, para substituir o sr. Antonio dos Santos Veiga, professor da escola isolada modelo, annexa á Escola Normal de Piracicaba, durante o seu impedimento;

d. Maria Augusta Sertorio, para exercer o cargo de substituta effectiva do "Jardim da Infancia", annexo á Escola Normal da capital.

Foi exonerada, a pedido, d. Rosalia Branca de Castro, do cargo de substituta effectiva da Escola Modelo "Peixoto Gomide", annexa á Escola Normal de Itapetininga.

Foram concedidas as seguintes licenças:

de dois mezes, para tratar da saude de pessoa de sua familia, a d. Maria Silveira da Motta, ajudante do 2.o anno de Chapéos do Curso Nocturno, da Escola Profissional "Carlos de Campos", da capital;

de um mez, a contar de 11 do corrente, para tratar da sua saude, a d. Arminia Luiza Ralston, ajudante do 1.o anno de Chapéos do Curso Nocturno da Escola Profissional "Carlos de Campos", da capital.

O sr. secretario do Interior despachou os seguintes requerimentos:

do sr. Hercules Mancini. — Indeferido;

de Modestino Appuglisi. — Indeferido;

de Francisco Ramini. — Relevo a multa. Concedo o prazo improrogavel de 60 dias para o fechamento da cocheira.

A Secretaria do Interior transmittiu á da Fazenda o processo de pagamento de subvenção da Santa Casa de Misericordia, de Cachoeira.

O professor Americo Augusto de Oliveira França, por si ou quem o represente, deverá comparecer á Secretaria do Interior afim de sellar a portaria de licença que lhe foi concedida para tratar de negocios de seu interesse, com estampilha estadual de 50$000.

O sr. secretario da Viação, por seu auxiliar de gabinete, sr. Fabio Oliveira de Barros, visitou o sr. dr. Rudge Ramos, que se acha enfermo.

Foi nomeado o sr. João Gullo Sobrinho para exercer, interinamente, o officio de 8.o tabellião de notas da comarca da capital.

Foram concedidas as seguintes licenças:

Ao distribuidor, contador e partidor da comarca de Capivary, sr. Octavio Alves de Sousa, seis mezes, a contar de 20 do corrente mez, para tratar de negocios de seu interesse;

ao 8.o tabellião de notas da comarca da capital, sr. Alfredo de Campos Salles Filho, quatro mezes, a contar de 19 do corrente, para tratar de negocios de seu interesse.

O sr. chefe de Policia enviou condolencias aos srs. drs. José Libero e Casper Libero pelo fallecimento da sra. d. Maria Libero Pereira.

Ao sr. chefe de Policia, o sr. senador Americo de Campos agradeceu as felicitações que sua exc. lhe enviou por occasião da passagem do seu anniversario.

Os srs. Olyntho Fraga Moreira e dr. Joaquim da Cunha Fontenelli, membros do Directorio do Partido Republicano de Pederneiras, convidaram o sr. dr. Mario Bastos Cruz, chefe de Policia, para assistir á installação da comarca de Pederneiras.

A 7 do corrente mez, o 3.o juiz de paz do districto da séde da comarca de Ubatuba, sr. Antonio Freitas de Andrade Filho, assumiu, na qualidade de substituto legal, o exercicio do cargo de juiz de direito da referida comarca.

Aos srs. prefeito municipal, presidente do Tribunal de Justiça, director do Forum Civel e director do Forum Criminal, da comarca da capital, a Secretaria da Justiça communicou que fica reconhecido o sr. Van Deursen, como vice-consul da Belgica nesta capital, com jurisdicção em todo o Estado, menos na parte comprehendida na jurisdicção do consulado daquelle paiz, em Santos.

Foram solicitadas providencias ao sr. secretario da Fazenda para que, pela collectoria local, e mediante attestado de exercicio, seja paga ao sr. Gaudencio Christovam Machado a importancia a que tiver direito, a partir de 5 de fevereiro ultimo, e até quando exercer, interinamente, o cargo de promotor publico da comarca de Itararé.

A 13 do corrente mez o 1.o juiz de paz do districto da séde da comarca de Porto Feliz, sr. Joaquim da Silva Junior, assumiu, na qualidade de substituto legal, o exercicio do cargo de juiz de direito da referida comarca.

MERCADO DE CAFÉ

Como se commenta no extrangeiro a acção efficiente do Instituto de Café de S. Paulo — Considera-se justamente que o Brasil tem meios de impedir a baixa do seu principal producto — Alargamento do consumo, regularização das offertas e carencia de stocks nos paizes consumidores, eis os principaes elementos em que se apoia a defesa

O café, importante producto que exerce papel tão preponderante em nossa economia, merece tambem no extrangeiro, pelo vulto de suas transacções, especial attenção, sendo a situação do seu mercado continuamente commentada por pessoas e instituições das mais autorizadas.

Entre estas é justo destacar a firma Nortz e Co., de Nova York, cujas opiniões, amplamente divulgadas, tanto nos Estados Unidos como na Europa, são acatadas justamente, como vehiculador as de acuradas observações e estudos.

Em sua circular ingleza de 23 de março findo, os srs. Nortz e Co., fazem menção especial ao Instituto de Café de S. Paulo, bordando os seguintes commentarios:

"Em São Paulo, os fazendeiros continuam a depositar na acção do Instituto de Café a mais absoluta confiança. A maneira methodica e decidida pela qual tem sabido levar a effeito o seu magnifico plano de defesa, conseguiu impol-a ao respeito do mundo. E o mesmo póde dizer-se dos seus esforços — através dos mais modernos meios de propaganda — em crear novos mercados de consumo para o principal producto brasileiro. Nesse mistér estão sendo aproveitados os homens de maior talento e competencia que o Brasil possue".

São de carta posterior, datada de 30 de março, dos mesmos srs. Nortz e Co., as seguintes considerações sobre o mercado de café:

"Podem exercer alguma influencia no mercado as esperadas importações de cafés do Rio e de grandes quantidades de cafés baixos, agora quasi na paridade de maio. D'outro lado, porém, as importantes compras realizadas em nosso mercado, quer para os contractos novos, quer para os contractos antigos, provavelmente por conta do Brasil, provam que existe alguem disposto a ter mão firme sobre a situação. Considera-se, é claro, que o grande "deport" existente sobre os mezes afastados constitue um "handicap", o que leva a gente a dar todo o apoio necessario ao mercado, até o momento em que o consumo volte a comprar. O que tem sido sobre tudo notavel são as importantes compras feitas nestes ultimos tempos para dezembro, em contractos de Santos "D". D'ahi resulta que existe hoje uma differença de 600 pontos entre o contracto Santos e o contracto Rio. E' muito possivel que se pretenda servir do contracto Santos para manipular mais tarde o mercado no sentido da alta, á maneira do que foi feito com o contracto Rio, no momento da liquidação de março.

Os primeiros cafés aqui submettidos á arbitragem, para serem entregues por conta dos contractos de Santos, foram recusados por não corresponderem á descripção "fair to good roast". Foram entregues de taes cafés trez séries apenas em março, ignorando-se o destino que tiveram ellas.

Muita gente esperava a quéda dos preços, uma vez terminada a pressão exercida sobre o mez de março, em consequencia da impressão de fadiga e lassidão que se produz geralmente após taes operações... Mas, d'outro lado, parece que o café acaba de entrar numa nova phase. O Brasil, por causas multiplas, não se póde dar ao luxo de deixar cahir o café, uma vez que tem meios de o impedir. Seu segundo principal producto, a borracha, baixou muito ultimamente.

Sabe-se muito bem em São Paulo que o problema cafeeiro do Brasil consiste, antes de tudo, no alargamento do consumo, além da regularização das offertas. Para a solução deste problema convergem todos os esforços, num espirito claramente commercial, em que são inteiramente excluidos os favores pessoaes. A carencia de "stocks" aqui e nos paizes consumidores e o grande consumo do artigo continuam a ser os principaes elementos em que se apoia a defesa".

Estabilização e balança de contas

Eu não pudera recomegar a minha collaboração na imprensa paulista, versando assumpto mais agradavel, para o programma da folha que me acolhe e para mim proprio, do que o da estabilização.

Sobretudo após o encerramento do balanço do commercio exterior do Brasil, no anno findo, deparo, a cada passo, com a affirmativa de que as condições da nossa balança de contas indicam ser não só inopportunas, mas precarias a adopção e pratica de um plano de estabilidade cambial. Tive, ha pouco, o ensejo de ler um inquerito interessante feito sobre os resultados produzidos pela reforma monetaria da Belgica, inquerito precedido de uma synopse demonstrativa dos antecedentes da reforma, em andamento nesse paiz. Escrevi alguma cousa a esse respeito, na imprensa bahiana, durante os poucos dias em que permaneci na sua capital, e quero completar agora as minhas observações, utilizando-me exactamente do espaço que se me abre num dos orgams da imprensa paulista.

A grande differença que perdura entre a execução do plano belga e do plano brasileiro, se traduz numa circumstancia essencial. No Brasil, faz-se campanha partidaria em torno da estabilização, imprimindo-se-lhe o aspecto de uma questão alheia á orbita dos interesses nacionaes. Felizmente, possuimos ainda homens bem intencionados, cujo bom senso e cujo patriotismo lhes esclarece a intelligencia, a elles que divergiram da nossa nova politica de cambio, de tal modo que reputam dirigida contra o Brasil qualquer combinação de esforços no sentido de perturbar o exito definitivo da estabilização. Antes de decretada, dizia-me um delles, admittiam-se discordancias sobre a taxa preferida, sobre esse ou aquelle ponto, de natureza basica ou accessoria, no conjunto da solução offerecida ao problema em debate. Hoje, não. O que está em jogo é o nome do Brasil e nada melhor reflecte o proposito de defendel-o do que a confluencia de todas as vontades para acatar o padrão e para trabalhar pela sua perennidade.

No Brasil, ia dizendo, assistimos ao paradoxo extremo de se criticar o regimen monetario dominante, baseando-se essa critica num ponto de vista de tutela dos interesses do proletariado. Mas, o que é que essencialmente visa a estabilidade cambial? Evitar as surpresas das fluctuações do custo da vida. A quem essas fluctuações mais prejudicam? A's classes que só percebem salario, as quaes têm um poder de compra fixo, face a face com a subida dos preços, pois é um facto conhecido o da resistencia denotada pelos valores para se conservarem no nivel a que os eleva um movimento ascencional nelles verificado.

Pois bem, na Belgica, conforme o inquerito de que trato, os industriaes nunca cessaram de insistir sobre os perigos que um augmento do custo de producção desencadeiaria na exportação dos productos manufacturados. Opinaram ainda resolutamente pela taxa dominante, que foi a mais baixa attingida no respectivo mercado de cambio. Ao lado dos industriaes estiveram os elementos socialistas, num consorcio de idéas bem significativo, visto como estamos deante de duas classes que exponenciam interesses diametralmente oppostos. Os socialistas belgas se sentiram dominados pelo receio de que uma estabilização feita com a taxa de 150 francos, ou em paridade vizinha dessa, viesse a exercer uma influencia nociva á situação economica e, indirectamente, ao problema do desemprego e dos salarios. A propria opinião internacional, a dos inglezes, por exemplo, em cujos mercados foi lançada uma parte do emprestimo belga, se manifestou favoravel á taxa escolhida, sob o fundamento de que ella viria augmentar as possibilidades de successo da estabilização.

Ainda me occorrem outros aspectos dignos de referencia, no caso. Um delles consiste no reconhecimento do caracter de relatividade da situação monetaria do paiz, vis-a-vis da politica dos impostos, sendo certo que a escolha de uma taxa acima da capacidade nacional faria diminuir a massa de valores sobre que incide a tributação, com o consequente declinio no volume dos recursos fiscaes do Thesouro.

Mas, occupemo-nos da balança de contas. Assegurar-se que a posição deficitaria desta deve deter o passo á estabilização, seria o mesmo que negar a verdade de que foi pela estabilidade cambial que os paizes da Europa, em cuja vida a guerra operou uma perfeita sangria de capitaes, corrigiram e vão corrigindo, de novo, o nivel dos seus pagamentos e recebimentos, no exterior. Vale mais, porém, do que quaesquer palavras nossas, examinar, ao lado da situação belga, o que ora se desenrola na Polonia. Sabe-se que, no mecanismo do plano de soerguimento financeiro do alludido paiz, figura um corpo estranho, que é o conselheiro financeiro americano, membro do conselho do Banco da Polonia e verdadeiro controleur da estabilização.

Admittir-se-á sombra de suspeita numa autoridade de semelhante categoria, quando ella opina em sentido favoravel ao exito da estabilidade, na Polonia? Pois bem, no seu relatorio, ha verdades que parecem ditas ao Brasil e se assignalam factos que mais se nos afiguram perfeitos decalques do que no nosso paiz aconteceu, no primeiro anno da estabilização. Esse conselheiro, sr. Dewey, occupando-se da situação economica da Polonia, frisa que, embora não seja inteiramente satisfactoria, do ponto de vista da balança de pagamentos, o indice passivo accusado na balança commercial, não ha margem para inquietações a respeito, visto como uma grande parte do augmento da importação resulta da compra de mercadorias productivas. Isso attesta, accrescenta, como si falasse a nós, brasileiros, augmento do poder de compra da população. O progressivo excedente das importações sobre as exportações, em 1927, ouçamol-o, considerado simultaneamente com o accrescimo da producção nacional, destinada aos mercados interiores, indica accrescimo de consumo do paiz, **per capita**, e pode ser considerado como um indice de prosperidade crescente.

Reportando-me á similaridade das condições do nosso commercio exterior, comparadas com as da Polonia, impondo-se accentuar que nós não temos **deficit** na balança mercantil, quero pedir a attenção nacional para um facto que é bem expressivo. O Brasil incorporou ao seu patrimonio, em 1927, quasi seiscentas mil toneladas a mais de productos adquiridos no extrangeiro, desde que cotejemos o volume global da nossa importação realizada no ultimo biennio. Quanto teriamos dispendido para comprar mais de meio milhão de toneladas de artigos de toda a especie? Nada! Em esterlinos, nada!... Superando o nosso movimento importador, em 1927, ao de 1926, na proporção de 584.414 toneladas, todavia, gastamos, no anno passado, em confronto com o anterior, menos 242.000 libras esterlinas!

Volume de producção interna maior, importação maior, que é que isso attesta sinão, como no caso polaco, augmento da capacidade acquisitiva do paiz?

João de Lourenço

O carvão nacional

EXPERIENCIA QUE RESULTA EM COMPLETO EXITO

CORITIBA, 12 (A.) — O engenheiro Prado Filho, engenheiro technico da Cia. Carbonifera do Ribeirão Novo, que está explorando actualmente as minas de carvão do municipio de Wenceslau Braz, fez hontem, acompanhado de outras profissionaes, experiencias de queima de carvão das referidas minas, em uma locomotiva até Morrete.

A experiencia resultou em completo exito, tendo a locomotiva sempre o maximo de pressão.

Na viagem de volta, o comboio subiu uma rampa de 3 por cento de declive.

Presidencia do Estado

O sr. presidente do Estado despachou hontem com o sr. dr. Mario Rolim Telles, secretario da Fazenda.

* * *

O sr. dr. Julio Prestes enviou felicitações aos srs. deputados Antonio Austregesilo e Waldomiro Magalhães, pela passagem de seus anniversarios natalicios

* * *

Em visita ao sr. presidente do Estado, estiveram hontem em palacio os engenheiros argentinos, ora em visita a S. Paulo, srs. Sebastião Ghigliazza e Raul Filte.

Os dictinctos hospedes, que se fizeram acompanhar dos srs. engenheiros Samuel das Neves, Christiano das Neves e Amador Cintra do Prado, foram recebidos em audiencia pelo sr. dr. Julio Prestes, a quem apresentaram os cumprimentos seus e dos seus collegas latinos.

* * *

Por ter de partir para Pernambuco, onde vai representar S. Paulo no Congresso Assucareiro, que ali se reunirá a 28 do corrente, esteve hontem em Palacio, afim de apresentar as suas despedidas ao sr. presidente do Estado, o dr. José Vizzioli, chefe da 3.a secção technica da Directoria de Inspecção e Fomento Agricolas.

* * *

Esteve hontem em Palacio, em visita ao sr. presidente do Estado, o deputado Marins de Camargo.

Retribuiu essa visita, em nome do sr. dr. Julio Prestes, o tenente Ildefonso Ferreira Mendes, ajudante de ordens.

* * *

Afim de despedir-se do sr. dr. Julio Prestes, por ter de partir para o Rio, esteve em Palacio o sr. dr. Manuel Villaboim, "leader" da maioria na Camara Federal.

Ao seu embarque, representando o sr. presidente do Estado, compareceu o tenente Ildefonso Ferreira Mendes.

* * *

Representando o sr. dr. Julio Prestes, o capitão Tenorio de Brito, compareceu á audição de canções brasileiras que o compositora Leontina Kneese, promoveram hontem no Theatro Municipal

A propaganda do café no Oriente

Tres horas da tarde. Uma chuva desnecessaria tomba de chofre sobre as ruas coalhadas de mortaes. Correrias. As portas dos grandes predios abarrotam-se em segundos. Estou de palheta e bengala. Urge fugir. Para onde? Todos os logares, que nos subtráem do aguaceiro, estão tomados. Acho-me deante do numero 153 da rua Libero Badaró.

No seu corredor ainda ha uns claros. Distráio-me a olhar as casas que me cercam. A chuva, porém, ameaça eternizar-se. Preciso matar o tempo. O leitor sabe por experiencia propria com que força em certas horas do dia nos assalta este magno problema, nem sempre resolvido satisfatoriamente: matar o tempo...

Uma placa chama a minha attenção: Dr. Assad Bechara. E' no 3.o andar.

Dou trabalho ao pequeno ascensor.

Uns braços abertos me recebem cheios de jubilo. Os cumprimentos da praxe.

Principio a respirar bem-estar em contacto com a companhia do incançavel advogado. As poltronas do seu escriptorio têm o sabor de uma pagina de D'Annunzio.

São épicas no conforto. Acho-me ante o expoente intellectual supremo da colonia syria no Brasil, dessa infatigavel pleiade de trabalhadores, que hoje já conta entre nós algumas centenas de milhares de cidadãos.

O sr. Assad Bechara é o "leader" dos seus patricios, o coração magnanimo aberto a todos os carinhos. Tem dentro de si, a vibrar como um dynamo, a alma immensa dos trabalhadores infatigaveis no seculo XX, toda irradiação de patriotismo, toda ansia de progresso.

Encontro-o enthusiasmado, a falar dos seus planos, gravados em magnificos trechos, na sua conferencia realizada no Congresso do Café. A propaganda da nossa rubiacea no Oriente. Falam dados estatisticos e não phantasias de poeta. E no emtanto, tudo parece um capitulo de Aladin. A idéa do dr. Bechara é dessas que não precisam alarins para se fazer ouvir. Impõe-se. E' uma questão nacional. Falta apenas o iniciador. Com a idéa marcharão legiões sem pestanejar. A enorme copia de cartas applaudindo-o — entre as quaes figuram assignaturas de vulto social, financeiro e politico — é a prova de que a semente não cahiu em terreno esteril. S. exc., o sr. Washington Luis, o grande brasileiro que hoje entesta com brilho inexcedivel os destinos da nossa Patria, teve, em trecho de um discurso de agradecimento á colonia syria, palavras de estimulo e de carinho para com o sonho do dr. Bechara. Representa mais um impulso na nossa vida commercial. Deve, portanto, merecer a attenção de todos nós. Toda idéa nova merece ser ouvida. E em se tratando de uma idéa, que nos possa trazer beneficios, então, além de ouvida, vale ser commentada. O desenvolvimento commercial do Brasil! O futuro do mundo está na America e principalmente na patria dos bandeirantes. Será o celleiro do planeta; a tela do systema financeiro do globo.

Urge que saibamos o ouro que significa este privilegio: ser brasileiro.

Somos o discipulo amado da Creação! O café!

O sangue bemdito, que nos fez caminhar em minutos, seculos inteiros. E' o nosso principal producto. E' o mais saboroso da terra. Arrazemos com a sua superioridade os competidores. Suffoquemos a concorrencia. Açambarquemos os mercados com o argumento do seu paladar privilegiado. Não se domina o concorrente pelo numero, nem pelo preço, e sim, pela qualidade. O primeiro equivale ao suicidio. A offerta esmaga a procura. Qualquer garoto, aliás, sem ser muito intelligente, sabe disso.

O dr. Bechara mostra-me calculos. O Oriente significa a cifra de mais de 500 milhões de almas. Vendemos o nosso café lá? Pouco. E no emtanto, o mercado é propicio. Só de Marrocos até á India vivem cerca de 300 milhões de sêres que professam a religião do Islam.

São anti-alcoolicos, portanto. Sabem o que é a delicia de uma chicara de café. Apenas ignoram, na mór parte, o paraizo do café do Brasil.

O Egypto importou, em 1924, 11.050 toneladas de café, das quaes 6.855 toneladas foram daqui. Mais da metade. Dispendeu ao todo a somma de 1 milhão de esterlinos.

Agora, ouçamos o que diz o dr. Bechara na sua conferencia:

"Si o Egypto, com os paizes vizinhos, contando cerca de 20 milhões de habitantes, gasta 1 milhão de libras esterlinas em café por anno, na mesma proporção 500 milhões de habitantes do Oriente, que devem ser incluidos nos mercados a conquistar, gastarão 25 milhões de esterlinos na acquisição do mesmo producto".

Que apenas a metade do café consumido seja brasileiro, teremos a bella somma de 12 1|2 milhões de libras a pesar na nossa balança de exportação.

E noto-se que o nosso café chega ao consumidor no Oriente pelas' mãos gananciosas dos intermediarios de Amsterdam, Trieste, Genova e Marseille. Não se torna dest'arte accessivel a todas as bolsas. Qual a melhor maneira de conquistar o campo fertilissomo? A propaganda, é claro. Mas a propaganda intelligente e criteriosa que não gasta palavreado inutil nem atira dardos á lua.

Certos paizes existem, que tem a enfrentar a aversão dos povos. A Hespanha com Marrocos, por exemplo. Deste perigo, porém, o Brasil está livre. No planeta, só não querem bem a gloriosa Patria auri-verde certos patricios nossos, D. Quixotes de pantomina, achincalhadores natos. Estes, entretanto, vão desapparecendo aos poucos, intoxicados pelo proprio virus. Temos, portanto, no assumpto, tudo. O melhor producto, a sympathia de toda gente e uma frota mercante enorme, absolutamente nossa. O dr. Bechara suggere a fundação de uma grande empresa em forma de sociedade anonyma, da qual participarão para a sua creação todos os fazendeiros de café, sem o desembolso de sommas avultadas. Será como que o complemento do nosso actual Instituto do Café. E como arranjar o dinheiro para enfrentar esta obra? Leiamos o trecho da conferencia que dá resposta á pergunta:

"Temos no Estado 35.000 fazendeiros. Si cada fazendeiro subscrevesse no minimo que fosse 1:000$ em dinheiro e 1:000$ em café, teriamos logo um capital de 50 mil contos. Suppondo-se, entretanto, que a metade somente desta importancia fosse subscripta, seria ella o bastante para tornar este sonho realidade". Esta empresa chamaria a si o encargo de conquistar os mercados do Oriente por meio da propaganda, propaganda sabia que crearia para o nosso principal producto um ambiente favoravel e sem perigo de concurrencia. Encarregar-se-ia de levar daqui a rubiacea para entregal-a sem intermediarios ao consumidor, trnando-a assim um artigo ao alcance de todos pelo preço e de todos preferidos pelo paladar. Os nossos navios transportariam as toneladas de café para os centros de consumo e na volta, pela ordem natural das cousas, trariam para os portos da America os productos do Oriente. Sem levantarmos um dedo teriamos dest'arte, em crescente progresso as relações do Brasil com o Oriente, o que vale a dizer, a Patria com novos veios de ouro a jorrar no computo dos orçamentos.

Os meios de communicação nos mercados a conquistar são os mais modernos e rapidos. A guerra européa com os seus oceanos de sangue fez brotar linhas ferroviarias e estradas de rodagem a granél pela orla norte da costa africana, bem como pelos desertos da Arabia e pelos sertões da India. Uma rapida vista d'olhos sobre as modernas cartas geographicas é o quanto basta para aquilatarmos o surto immenso que teve o Oriente em vias de communicação nestes ultimos quinze annos.

Com o auxilio moral do governo, diz o dr. Bechara, e do Instituto, sob a direcção do qual poderia ficar a novel empreza, desenvolvendo-se uma actividade de intelligente e sem treguas, á moda do que fizeram no mundo certas instituições commerciaes, hoje graças ao systema de propaganda empregado, senhores absolutos do mercado no artigo que exploram, fazendo estudos detalhados dos usos e dos costumes dos povos onde enviar os seus bandeirantes da propaganda, facilitando a acquisição do producto, arranjando casas de credito que girem com capitaes nossos, como sejam filiaes dos bancos do Brasil e do Estado de São Paulo, teria a benemerita empresa desvendado para a nossa rubiacea o mais brilhante e glorioso porvir, que outro não é, que o do Brasil apoplectico de oiro, a custa do seu principal producto.

Precizamos de braços para galgarmos á méta traçada pelo infinito das nossas riquezas naturaes? Pois o surto extraordinario que terá o café na balança commercial, ao conquistarmos os mercados do Oriente, será o canto de seducção inconfundivel que fará transpôr os mares rumo á nossa lavoura, exercitos de almas ambiciosas de trabalho.

Necessitamos de capital? Procuremos entre essas 500 milhões de almas o ouro que ambicionamos, arriscando o minimo possivel na roleta da sorte e colhendo o maximo na realidade das nossas trocas commerciaes. O dr. Rechara suggere ainda a ida de 2 ou 3 representantes da lavoura cafeeira a esse immenso centro do Oriente, afim de colherem "in loco", as suas observações e se convencerem melhor do plano grandioso, que resultará para o augmento da nossa vida financeira, a conquista desses mercados com o nosso já epico "coffea brasiliae fulcrum".

Ao Itamaraty, continua o sympathico advogado, caberia tambem a sua parte da nobre tarefa, que será a coroação maxima do nosso café sobre o orbe estreitando officialmente esta sympathia que existe entre nós e os orientaes, insinuando a creação de uma cadeira de portuguez na celebre Universidade Americana de Beyrouth e no Roppert Colege em Constantinopla.

A diffusão dos conhecimentos acerca do idioma de Camões entre certos estudiosos destes mercados seria de uma efficiencia capital, pois dest'arte muitas difficuldades provenientes da ignorancia acerca das linguas seriam em grande parte resolvidas e assim sendo, teria a novel instituição meio caminho andado.

O dr. Assad Bechara conclue a narrativa dos seus planos num sorriso todo confiança no futuro.

— "A minha idéa, estou certo, não será semente cahida em terreno esteril". E, em dizendo isto, acariciou com o olhar a enorme pasta de couro da Russia destinada a guardar artigos e notas referentes ao assumpto e onde se amontoam algumas dezenas de cartas de approvação, com assignaturas de grande vulto.

Despeço-me. A chuva cessára. Bemdigo o temporal. Tenho a alma cheia de satisfação. Tudo que diz respeito ao futuro grandioso da minha Patria, enche-me de louco jubilo.

No Palacio, o auri verde pendão tremula aos suspiros da tarde fresca e doirada do banho recente.

Olho-o com respeito. O "immenso colosso gigante..."

Alexandre Konder

Federação Paulista dos Estudantes

A SOLENNIDADE DE HOJE NO SALÃO NOBRE DA ASSOCIAÇÃO DOS EMPREGADOS NO COMMERCIO

Realiza-se hoje, ás 14 horas, no salão nobre da Associação dos Empregados no Commercio (palacete Santa Helena - 2.º andar), a installação solenne da Federação Paulista de Estudantes, reunindo a mocidade das nossas escolas superiores.

Presidirá o acto o professor de direito dr. Vicente Rão, sendo lido, nessa occasião o manifesto que a Commissão Directora da Federação, composta de presidentes e representantes de gremios estudantarios dirigiu a todos os seus collegas do paiz.

A caravana do Centenario, composta de alumnos da Faculdade de Direito, cantará o hymno academico.

Encerrará a festa um programma litero-musical, em que tomarão parte a declamadora Maria Paula Monteiro de Barros, tenor N. Santôro, a contralto Vernocchia e os alumnos do professor Chaga Junior.

Para essa festa são convidados todos os alumnos das nossas escolas superiores.

Tiro de Guerra, 537

REALIZA-SE HOJE, EM LIMEIRA, O JURAMENTO A' BANDEIRA DOS RESERVISTAS DE 1928

Estiveram hontem á noite na redacção desta folha, os srs. Adão José Duarte, prefeito de Limeira; Paulino Rocha, thesoureiro do Tiro de Guerra n. 537, e o dr. Odecio Bueno de Camargo, advogado naquella comarca, que nos vieram convidar para a cerimonia que se realizará hoje, ás 13 horas, naquella prospera cidade, do juramento á bandeira dos novos conscriptos do referido Tiro de Guerra.

Ao acto solenne comparecerá o capitão Costa Leite, inspector regional de tiro, representando o sr. general Hastimphilo de Moura, commandante da II Região Militar.

Factos Diversos

CARTEIRA DE IDENTIDADE

Acha-se nesta redacção, á disposição do seu legitimo dono, uma carteira de identidade expedida pela policia da Republica Argentina a favor do sr. Juan Eurique Waltz, a qual foi encontrada na rua, por um leitor desta folha.

LOTERIA DO ESTADO DE SÃO PAULO

PREMIOS MAIORES DA EXTRACÇÃO DE 20 DE ABRIL DE 1928:

8.912 .. .. 200:000$000
Capital
11.000 .. .. 20:000$000
Capital
5.820 .. .. 5:000$000
Capital
12.161 .. .. 2:000$000
Capital

Premios de 1:000$000 — 1932 — Capital — 10128 — Campinas 14804 — Rio de Janeiro — ... 14079 — Rio de Janeiro — 15079 — Jahu'.

Todos os bilhetes terminados com o algarismo 2 tem o premio de rs. 50$000, e mais os que constaram na Lista Official.

pp. os concessionarios:
Franklin Pay,
O fiscal do governo,
Theophilo Nobrega.

TELEGRAMMAS RETIDOS

Na Repartição dos Telegraphos da Estrada de Ferro Sorocabana, ha telegrammas retidos para:

Rocheing, Antonio Garcia — rua Florencio Abreu, 120-B; Marieta Pinto — rua Mazzini, 7-A; Lili Gomes Fonseca — rua Carmo, 35; Saraiva — rua Augusta, 150; Villares — rua Venezuela, 141, Jardim America; Pedro Domingos Silava — rua Moóca, 36; João Moraes Galvão, — rua Carmo, 11; Bernardes, Armando Contrucci — rua 21 de Abril, 53; Yolanda Lobo Ribeiro — rua Dr. Cesar, 60; Leo Nogueira, — rua São Bento, 5; Jodas — rua Timbyras, 5; Actividade e Couraça.

RADIOTELEPHONIA

SOCIEDADE RADIO-EDUCADORA PAULISTA
(21—4—1928)

ONDA, 368 mts. — POTENCIA, 1.000 wtts.

Irradiação de hoje:

11.30 — 12.30 horas — Programma variado de discos "Brunswick":
1 — When I first met Mary — fox-trot.
2 — Senor Comisario — tango por Pilar Arcos.
3 — Ne olitan nights — fox-trot.
4 — Celosa — valsa.
5 — As long as I have you — fox-trot.
6 — Mozart — Minuet — violino por Spalding.
7 — Massenet — Manon — Le rêve — tenor Mario Chamlee.
8 — Bizet — Carmen — Seguidilla — Sigrid Onegin.
9 — Negra mala — tango por Juan Pulido.
10 — A media luz — tango por Pilar Arcos.
11 — Besame en la bocca — tango por José Santos.
12 — Hi-Ho! The Merrie — fox-trot.

16.30 — 17.30 horas — Programma de discos da Casa Murano:
1 — Francisco Manuel — Hymno Nacional Brasileiro — orchestra.
2 — Nazareth — Saudades e saudades — marcha — orchestra.
3 — Freire — Ay-Ay-Ay — canção por Roberto d'Alessio.
4 — Rossini — Il Barbieri di Siviglia — Ecco ridente in cielo.
5 — Padilla — Ça c'est Paris — one-step — orchestra.
6 — Capua — Maria, Mari — fox-trot — orchestra.
7 — Freitas — Mexe bahiana — maxixe — orchestra.
8 — Viotti — Quem não chora não mama — samba — cantado por Alves.
9 — Waldteufel — Toujours ou jamais — valsa — orchestra.
10 — Ivanovici — Danube Waves weltz — orchestra.
11 — Popular — Fado das saudades — cantado por Leonor Marques.
12 — Sousa — Fado da Mouraria — cantado por Leonor Marques.
13 — Silva — Não quero saber mais della — samba — cantado.
14 — Alves — Me faz carinhos — samba — cantado por Alves.
15 — Verdi — La forza del destino—solenne in quest' ora (canto).
16 — Puccini — La Boheme — O Mimi, tu piu — non torni — canto.

19.30 — 20.30 — Programma a cargo da orchestra da estação:
1 — Sentis — Bolero.
2 — Tremisot — Le combat.
3 — Wagner — Réves.
4 Strauss — Eleonor — valsa.
5 — Beethoven — Sonate clair de lune.
6 — Verdi — La traviata — selecção da opera.
7 — Jarneffelt — Berceuse.
8 — Salbert — La chanson d'hamid.
9 — Sousa—Hands aerosa the sea marcha.

20.30 — 20.50 horas — Boletim de informações: previsão do tempo (serviço federal) factos do dia, telegramma do paiz e do exterior. — Hora certa.

21 horas — Programma popular e regional offerecido aos socios da Radio pelos srs. Amaral Cesar e Cia. Ltd.

Pelos populares:
1 — Flynn — Play me slow — fox-trot.
2 — Hamy — Why shouldn't I love you? — fox-trot.
3 — Sinhô — Amar a uma só mulher.
4 — Sylvain — When I'll see you — fox-trot.
5 — Tierney — O caminho velho — valsa.
6 — Bee — Avignon — fox-trot.
7 — Carvalho — Rio de Janeiro — marcha.
Tangos:
1 — Guido — Miniaturas.
2 — Maffia — Noche de reyes.
3 — Tuegols — Zorro griz.
4 — Sanders — Adios muchachos.
Pelos regionaes:
1 — Moleque sarado — maxixe.
2 — Sonho ideal — valsa.
3 — Segura a cabra — choro.
4 — Vá com Deus — maxixe.

Canções ao violão pelo sr. Max Cardoso:
1 — Canção do gaucho.
2 — Sonhos do gaucho.
3 — Pinhal.
4 —Sentimento gaucho.

— O sr. Hupert Kiener acompanhado pela senhorita Lotte Sixt, executará ao serrote-phone:
1 — Offenbach —Contos d'Hoffmann.
2 — Uma noite somente.
3 — Schubert — Am meer.
4 — Um passaro cantou — (Eberle).

CORREIOS DE SÃO PAULO

São convidados a comparecer, com a maxima urgencia, á 3.a turma da 1.a Secção: Maria da Gloria Oliveira Mello, Natalino Nigro, Benedicto Soares de Sousa, Oscar Eliseu de Mello, Juvenal Bueno de Lima e José Affonso de Lima.

Requerimentos despachados:
De Francisco Marques — Sim, mediante recibo;
de Antonio Malho — Sim, mediante recibo;
de Benedicto Custodio de Lima — Sim, mediante recibo;
da Ford Motor Company, Exporta Ines. — "Indeferido".

E' convidado a comparecer á 8.a Secção desta Administração, o auxiliar Sizenando de Camargo.

LOTERIA FEDERAL

Na extracção desta loteria, realizada hontem, verificou-se o seguinte resultado, nos principaes premios:

10.502 .. .. 20:000$000
46.844 .. .. 5:000$000
26.531 .. .. 2:000$000
50.817 .. .. 1:000$000
64.675 .. .. 1:000$000

AINDA O CELEBRE DIRECTOR DA ACADEMIA WASHINGTON

Portaria de expulsão de Junker

O sr. ministro da Justiça, attendendo as solicitações da Policia de S. Paulo, assignou a portaria de expulsão do individuo de nome Siegried Carlheniz Junker, o celebre director da academia "Washington", installada em... uma acanhada sala de um predio, á rua de São Bento.

Siegried Carlheniz Junker

Junker, cujo retrato publicamos, foi processado pelo sr. dr. Juvenal Piza, delegado da Delegacia de Costumes e Jogos, por varias falcatruas praticadas nesta capital, conforme pormenorizadamente noticiámos.

O malandro, que contava certo com a sua expulsão já seguiu ha dias para o Velho Mundo, onde se acha.

Certamente Junker comprou passagem só de ida, por que tinha certeza de que não voltaria mais ao Brasil.

Bons ventos o conserve eternamente por lá...

Associações

ASSOCIAÇÃO CHRISTÃ DE MOÇOS

Como nos dias anteriores, reuniram-se hontem, ás 12 horas, no salão vermelho do Esplanada Hotel, os grupos que se encontram empenhados em levar por termo a campanha encetada.

Foi bem animador o resultado destas ultimas vinte e quatro horas, e, conforme o sr. Wines ia chamando grupo por grupo para relatar o resultado obtido, salvas de palmas estrugiam, applaudindo o esforço feito.

Presidiu o almoço o dr. Oscar Griot, a quem está sujeita toda a organização technica deste emprehendimento, tendo tomado assento ao seu lado os srs. Wines e Spencer Vampré.

Para finalizar esta reunião, foi dada a palvra ao sr. Spencer Vampré, que discorreu com a facilidade que lhe é peculiar, salientando os beneficios que a A. C. M. trás á mocidade, frisando as seguintes palavras: "Mais do que os alicerces materiaes, ha alicerces moraes, mais altos, mais nobres, que são os ideaes da nossa Associação Christã de Moços".

O boletim diario da commissão executiva da campanha próséde social da A. C. M., apresentava até hontem 313 subscriptores, num total de 156:000$000.

ururu

Hoje e amanhã não haverá os costumados almoços no Esplanada, continuando os mesmos a realizar-se na proxima segunda-feira.

ASSOCIAÇÃO DOS EMPREGADOS NO COMMERCIO DE SÃO PAULO

Em virtude da grande affluencia de alumnas que vem tendo os differentes cursos desta Escola, recentemente fundada pela "Associação dos Empregados no Commercio de São Paulo", resolveu a sua directoria ultimar as suas installações e iniciar os cursos profissionaes no dia 4 de maio proximo.

Além dos cursos geraes de Córte, Confecções, Roupas Brancas, Rendas e Bordados, Chapéos e Artes Applicadas, serão installados cursos especializados de aperfeiçoamento de todas as disciplinas dos cursos geraes.

Ao lado desses cursos, funccionará o de Desenho Profissional, obrigatorio em todas as classes, bem como um outro em que serão dadas noções de enfermagem ás alumnas que concluirem os cursos geraes, já tendo a directoria entrado, para esse fim, em entendimento com a Cruz Vermelha Brasileira.

As matriculas para todos os cursos da Escola acham-se abertas na secretaria da Associação, das 13 ás 23 horas, diariamente, á praça da Sé n. 53, 2.o andar (Palacete Santa Helena).

AS NOVAS COMARCAS DO ESTADO

A viagem do sr. dr. Salles Junior, afim de presidir á sua installação — Lançamento da pedra fundamental dos quarteis de Bauru' e Presidente Wenceslau — Inauguração dos campos de aviação de Lins, Ipaussu' e Assis

O sr. dr. Salles Junior, secretario da Justiça e da Segurança Publica, deverá partir desta capital, no proximo dia 25 do corrente, afim de installar solennemente as comarcas de Lins, Paraguassu, Pederneiras' Piratininga e Santo Anastacio, recentemente creadas.

Não somente a natureza dos actos, de excepcional importancia, como tambem os pedidos reiteradamente feitos ao governo pelas populações dos municipios, tão justamente elevados, fazem que o sr. dr. Salles Junior compareça pessoalmente á cerimonia das installações e ás festas com que o povo as commemorará, nas respectivas localidades.

OS HORARIOS

Os horarios da viagem de s. exc. ficaram assim organizados:

	CHEGADA Dia	CHEGADA Hora	PARTIDA Dia	PARTIDA Hora
S. Paulo	—	—	25	22,00
Pederneiras	26	10,31	27	5,24
Piratininga	27	6,47	27	9,06
Bauru'	27	11,32	28	3,00
Lins	28	7,25	28	22,00
Paraguassu'	29	17,00	30	10,06
S. Anastacio	30	15,25	1.º maio	7,00
P. Wenceslau	1.º	8,20	1.º	14,06
S. Paulo	2 (á noite)		—	

INSTALLAÇÃO DAS NOVAS COMARCAS

A primeira comarca a ser installada será a de Pederneiras, o que se dará no dia 26 do corrente; a seguir, serão installadas a de Piratininga, no dia 27; a de Lins, no dia 28; a de Paraguassu', no dia 30; a de Santo Anastacio, no dia 1.o de maio.

Em todas essas localidades, o sr. dr. Salles Junor será recebido festivamente, conforme as communicações que nos têm sido enviados do interior e que já divulgámos.

AS HONRAS MILITARES

As honras militares do estylo, a que tem direito o sr. secretario da Justiça, pelo seu alto posto, serão prestadas por uma força do 4.o batalhão da Força Publica, com as respectivas bandas de musica, cornetas e tambores, tudo sob commando de um official.

Em Paraguassu', Santo Anastacio, Presidente Wenceslau, as honras militares serão dadas pelo 2.o regimento de cavallaria e sua banda de clarins.

Uma esquadrilha de monitores da escola de educação physica fará demonstrações em Pederneiras e Lins.

EM BAURU' E PRESIDENTE WENCESLAU

O sr. dr. Salles Junior passará por Bauru', no dia 27 do corrente, afim de assistir ao lançamento da pedra fundamental do quartel do 4.o B. I., que tem parada naquella cidade.

No dia 1.o de maio, s. exc. assistirá a identica solennidade em presidente Wenceslau, regressando directamente a esta capital.

OS CAMPOS DE AVIAÇÃO

Por occasião da installação das comarcas, serão tambem inaugurados os campos de aviação de Lins, Ipaussu' e Assis.

No dia 24 do corrente, partirá desta capital uma esquadrilha de aviões para Bauru', fazendo escalas em Itapetininga e Avaré.

Essa esquadrilha será composta das seguintes unidades:

"Anhanguéra" ,pilotado pelo sargento ajudante Raul Marcondes, tendo como observador o 2.o tenente Laercio Gonçalves de Oliveira e como mecanico o 1.o sargento Affonso Bistuffi; "São Paulo", pilotado pelo sr. Horton Hoover, e "Borba Gato" (capitanea), pilotado pelo 1.o tenente Messias Henrique Ribeiro, tendo como observador o 2.o tenente Cyro Alves da Silva.

Durante a installação das comarcas de Pederneiras e Piratininga, a esquadrilha evoluirá sobre essas localidades, regressando a Bauru', onde o "Anhanguéra" se destacará e irá até Lins inaugurar o campo de aterrissage local.

Depois de inaugurado o campo de Lins, esse apparelho regressará a Bauru', onde, reunindo-se ao "São Paulo", em esquadrilha, partirá para Ipaussu' e Assis, inaugurando os campos de aterissagem dessas localidades. Voará sobre Paraguassu', no dia da installação da comarca e em seguida irá para Santo Anastacio.

No dia do lançamento da pedra fundamental do quartel do 2.o R. C., a esquadrilha voará sobre Presidente Wenceslau.

O "Borba Gatto" regressará de Bauru', para a capital.

LIVROS NOVOS

"GLEBA TUMULTUARIA" — de Aurelio Pinheiro — Livraria Classica — Manaus 1928.

O sr. Aurelio Pinheiro, escriptor amazonense, acaba de publicar um interessante volume contendo scenas e scenarios do Amazonas, em forma de contos bem urdidos e escriptos de maneira agradavel e pittoresca. Ao livro, que tem o titulo expressivo de "Gleba Tumultuaria", não faltam qualidades de estylo nem merito essencial, que deriva naturalmente do assumpto versado. O drama impressionante que é a vida do homem no deserto luxuriante e mysterioso da Amazonia é visto pelo autor de maneira penetrante, embora não tenha a pretensão de constituir um estudo do meio formidavel em que se desenvolve as historietas do volume. E' innegavel, porém, que "Gleba Tumultuaria" não desmerece das linhas geraes da curiosa e apreciavel literatura que a Amazonia está suscitando ultimamente a muitos escriptores brasileiros...

Licção de historia e de patriotismo

No Brasil, ha campeões de uma "verdade historica" contra o Brasil. A que vêm essas vozes conclamantes da nossa culpa, do nosso egoismo, da nossa provocação na guerra do Paraguay?

Ellas revelam uma attitude perfeitamente antinacional. Além disso, revelam escasso senso politico na crença de que vale por approximar povos a confissão de fraquezas mutuas.

Do ponto de vista nacional, tudo quanto custou sacrificios, sangue, luctas deante de outro poder que com o nosso poder contendeu, merece respeito e veneração. Acima dos nossos feitos, da indole dos nossos commettimentos, nunca poderiamos ajudar a creação de uma "verdade" que nos fizesse esquecer, como na guerra do Paraguay, a brutalidade dos attentados e a perda de cem mil vidas.

E' precisamente a massa de sacrificios communs que redimem para uma nação os seus erros internacionaes.

Podia ser assim no que respeita á guerra do Paraguay. Ainda que a tivessemos provocado, bastaria o preço de sangue que por ella pagamos para tornal-a não um motivo de vergonha mas um motivo de orgulho nacional.

Não pensa desse modo a meia duzia de brasileiros que retomam inconscientes para condemnar o Brasil na deflagração daquella guerra, o fio da propaganda antibrasileira, sustentada e espalhada, no mundo inteiro de então, pela sagacidade subornante do ministro Berres.

E', porém, inacreditavel que semelhante attitude, não resistindo á analyse dos factos, á prova dos documentos, continue a sua marcha através de Academias e pela palavra de homens autorizados.

Consolá verificar entretanto, que a replica que o sr. Baptista Pereira lhe vem de dar, em Bello Horizonte, na sua conferencia denominada, "Civilização contra Barbarie", não constitue apenas licção irrespondivel de historia, mas licção inolvidavel de patriotismo.

Contra as lendas, o sr. Baptista Pereira apontou os factos. Contra a visão precaria do positivismo orthodoxo, o testemunho implacavel dos acontecimentos. E ao proprio titulo do seu trabalho magistral, palpita o sentido historico de uma phase da evolução social sul-americana, civilização brasileira a conter e a disciplinar o caudilhismo e as tyrannias que por todos os lados nos cercavam.

Não influimos na vida de povos sul-americanos sinão para ajudal-os a se organizarem. Não conheço, na politica internacional do Brasil, paginas mais bellas e mais justamente capazes de despertar o orgulho nacional, que as da nossa influencia e intervenção no Rio da Prata.

Imperialismo ou que outro nome tenha, certo é que intervir possuia para nós a significação de um dever decorrente de incontrastavel superioridade. Imperialismo não é para quem quer, mas para quem póde. Quem justifica o crêa o imperialismo não é apenas a superioridade dos fortes, mas a fraqueza, a indisciplina dos fracos.

Quem dá ao mundo o sentido de sua organização são os poderosos.

Imperialismo suppõe diversas vantagens decisivas de civilização, de riqueza, de cultura, de capacidade.

Ora, demos [illegible] entre os povos platinos, varias provas marcantes dessa superioridade. Para que esconder-[illegible]-al-o, ou diminuil-o?

Em nome de que? De paz internacional? A paz um rethorico ja disse que era delicada flôr vicejante na ponta das baionetas. Apesar de gentil, esta figura esclarece que, entre os povos, a paz não perdura á custa de sacrificios do que é motivo justo de orgulho nacional.

A conferencia do sr. Baptista Pereira assignala para os creditos do Brasil um periodo novo na historia da guerra do Paraguay. Elle demonstrou que, mesmo com a escravidão organizada, nossa civilização era infinitamente superior a de qualquer outro povo sul-americano. Elle demonstrou que o Brasil não interveiu no Uruguay senão para garantir a sua segurança internacional.

Pois os estadistas da Monarchia nunca perderam de vista a singular importancia desse pequeno e extraordinario paiz vizinho, cuja independencia tanto assegura a nossa tranquillidade fronteiriça.

A lenda da "democracia" paraguaya, sob o jugo tenebroso de tres homens que, durante varios annos, fortalecendo o poderio militar da patria, escreveram na sua historia paginas vermelhas de crueldade, de intolerancia, de envilecimento da dignidade humana, ruiu inteiramente á analyse serena do historiador. O proprio Francia, heróe de Carlyle, santo de Augusto Comte, fica despido das illusões que o recommendaram á admiração distante e mal informada de um e de outro. E propriamente nú, visto apenas com a republica que proclamou no papel, com a instrucção que reduziu ao **Cateciamo de Santo Alberto** onde o [illegible]hor que se ensinava era que o vassallo devia obrigação inteira ao seu rei e senhor, emanação da divindade, e que a delação constitua sagrado dever de fidelidade para com o soberano, Francia, nas devidas e exactas proporções historicas do seu culto, jamais poderia affirmar-se como expressão de valor moral ou intellectual.

A sua passada e extincta glorificação foi um fructo natural do seu isolamento. Com uma publicidade, como a do mundo contemporaneo, elle, mesmo em vida, teria sido medido.

Mas não ha fugir desta verdade: na America do Sul, só um paiz havia em que a dignidade humana, na mais sagrada de suas formas — a liberdade de pensamento e a liberdade de convicções politicas — não soffria as crueis restricções das vontades pessoaes e tyrannicas. Este paiz era o Brasil. Civilização contra Barbarie, e está dito tudo.

O documento é, ás vezes, o coração mesmo da Historia e o sr. Baptista Pereira não articulou proposição que não tivesse provado.

Sua conferencia, nutrida de idéas e de factos, apresenta não só provas conhecidas como ineditas.

Elle me deu a impressão de ter subido á cathedra de Bello Horizonte não com um maço de papel para ler, mas com uma espada para acutilar a mentira, para destocal-a de sua furna, para correr com ella á luz do dia, mentira historica embuçada no positivismo de Teixeira Mendes e Bagueira Leal e rotulada de independencia intellectual em Medeiros Albuquerque e Roquette Pinto. Por amor de Augusto Comte, calumniou-se o paiz. E por amor de não sei que, mentiu-se contra o Brasil.

A geração republicana ficou devendo á coragem civica e á cultura do sr. Baptista Pereira o serviço de arrancar, de uma vez por todas, da melhor parte do nosso passado, a eiva dessa suspeição, desse egoismo, dessa crueldade.

Por amor á verdade, por amor ao Brasil, a historia da guerra do Paraguay deve ser contada nas escolas publicas, dentro dos moldes, do sentido e da documentação irrefutavel, com que a contou, domingo passado, em Bello Horizonte, o sr. Baptista Pereira.

Ganhariamos com isso duas cousas essenciaes á grandeza da nossa terra: — o orgulho dos seus feitos e o ter sempre viva na memoria a lembrança do mal que póde causar a um gigante descuidado de sua defesa, uma formiga atacada de voracidade.

Este exemplo do passado significa alguma cousa para o presente.

E' por isso que eu chamo a conferencia do sr. Baptista Pereira uma licção de historia e de patriotismo.

Hermes Lima

O Presidio do Carandirú

(Notas de um reporter)

A EPHEMERIDE DE HOJE — REMINISCENCIAS — RELIGIÃO — CINEMA — BIBLIOTHECA — CORRESPONDENCIA — VISITAS — MUSICA — GUARDAS — EDUCAÇÃO PHYSICA — DADOS ESTATISTICOS.

O "Presidio do Carandiru" é uma das realizações maiores do arrojo paulista. E' uma obra que assignala, de um modo expressivo, o nosso progresso maravilhoso.

Ao lado das chaminés fumegantes das nossas fabricas, ao lado dos esqueletos de aço que procuram as nuvens, dos bangalôs dos bairros aristocraticos, dos automoveis de luxo, era mistér que existisse a prisão moderna. Prisão moderna não é bem: instituto de regeneração.

O "Presidio do Carandiru" não é só o grande edificio, as grandes officinas, os corredores immensos, o amphitheatro confortavel, o hospital modelo, o cinema, a grande cozinha ou a monumental padaria. Não. E', sobretudo, a grande organização. Tudo aquillo falharia sem o commando. Todo aquelle apparelhamento pomposo, completo, ficaria frustrado sem a severa disciplina, sem a elevada e rigorosa administração.

A nossa Penitenciaria conseguiu reunir todos os requisitos para ser um notavel estabelecimento. Estabelecimento, cuja fama chegou já a todos os centros civilizados do mundo.

E, hoje, o "Presidio do Carandiru" entra no seu nono anniversario.

Nós, que, primeiro, em São Paulo, estampámos notas da vida da modelar casa de reclusão, não poderiamos, certamente, permittir que passasse despercebida a grata ephemeride.

Embora tenhamos dito muito do "Carandiru", ainda não dissemos tudo.

A prisão dirigida pelo administrador de rara envergadura e criminologo illustre que é o dr. Franklin Piza, tem, sempre, novas surpresas e é um campo inexgottavel de estudos e observações curiosas.

Queremos, de começo, recordar a materia...

REMINISCENCIAS...

O projecto da construcção da Penitenciaria entrou em discussão, na Camara dos Deputados, em 16 de outubro de 1905.

Presidencia do sr. Carlos de Campos.

Abre-se a sessão.

Pronuncia longa e brilhante oração, justificando o projecto, o sr. Herculano de Freitas.

* * *

O projecto n. 39, de 1905, é sem debate, approvado:

em 1.a discussão — 18 de outubro;

em 2.a discussão — 20 de outubro;

em 3.a discussão — 26 de outubro.

NO SENADO...

Em 31 de outubro o projecto n. 39, de 1905, dava entrada na Camara Alta.

Presidencia do sr. Peixoto Gomide.

Aberta a sessão, fala, longamente, o sr. Paulo Egydio.

* * *

O projecto n. 39, de 1905, é approvado:

em 1.a discussão — 13 de novembro;

em 2.a discussão — 17 de novembro;

em 3.a discussão — 21 de novembro.

A redacção final do projecto é approvada, sem debate, em 24 do mesmo mez.

A PROMULGAÇÃO...

Nesse mesmo dia, 24, o sr. dr. Jorge Tibiriçá Piratininga, que occupava a presidencia do Estado de São Paulo, sanccionava a lei, que teve a approvação unanime dos parlamentares paulistas.

EM 1910...

O projecto da construcção da Penitenciaria datava de 1905. Era preciso realizar a grande obra.

Estava na presidencia do Estado o dr. Albuquerque Lins.

Occupava a pasta da Agricultura, o sr. dr. Antonio de Padua Salles.

O primeiro passo para erguer o presidio: um concurso de projectos architectonicos.

Foi o que se fez.

Apresentaram-se diversos candidatos. Eram 10 ao todo.

O governo do Estado nomeou, então, uma commissão para dar parecer ácerca dos trabalhos apresentados.

A commissão era composta:

dr. Candido Nazianzeno Nogueira da Motta, professor de Direito Criminal da Faculdade de Direito de São Paulo;

dr. Ignacio Wallace da Gama Cochrane, director de Obras Publicas da secretaria da Agricultura:

dr. Mauro Alvaro de Sousa Camargo, engenheiro sanitario;

dr. José Van Humbeeck, engenheiro da Agricultura, e

dr. Pedro de Mello Sousa Junior, vulto de destaque na engenharia paulista.

O professor Candido Motta, foi escolhido para presidente e relator da commissão. Para secretario foi designado o dr. Ignacio Cochrane.

A Commissão, após meticuloso estudo, offereceu ao governo um longo e bem fundamentado parecer.

UM GRANDE PRESIDIO...

O desenvolvimento de São Paulo estava a pedir um grande presidio.

A construcção de uma nova Penitenciaria, nesta capital, era mais que uma necessidade decorrente do systema penal do Codigo de 1890; era uma exigencia do nosso progresso moral e material.

O velho estabelecimento da avenida Tiradentes, começado em 1838 e inaugurado em 1852, foi concebido de accordo com as idéas da época, e, si jamais correspondeu aos fins a que era destinado, representava, então, um attestado de quanto vivíamos distanciados, neste particular, de outros povos, contrastando com os demais monumentos e instituições que offerecíamos á visita de hospedes illustres.

Não era sómente sob o ponto de vista do regimen que a velha penitenciaria reclamava uma prompta substituição. A sua capacidade tornava-se, cada vez mais, em desaccordo com o crescente população criminosa, tributo necessario do nosso progresso.

Facil não era emprehender obra de tanta magnitude, principalmente deante da consideração, sempre grave, para uma administração publica — o preço.

Obra destinada a acompanhar e assistir o perpassar de muitas gerações não podia deixar de ter um caracter definitivo, e, por isso, não poderia mesmo afastar-se uma linha das conquistas da sciencia e dos ensinamentos da experiencia accumulados por outros povos de maior edade.

O PROJECTO PREMIADO...

Afastados os projectos de systema radiado, entre os quaes merecem especial attenção o de lemma "Regeneração", pela boa disposição das officinas, e o de lemma "In labore virtus et vita", que apresentava uma bella fachada para o quartel, foi escolhido para ser premiado, em primeiro logar, o de lemma **"Labovari fidenter"**, do engenheiro Samuel das Neves e architecto José Sacchetti.

A PEDRA PRIMEIRA...

Foi em maio. Data da emancipação dos escravos, 1911. 13 horas. Um palanque. Musica. Grande solennidade. —.

O mundo official, pessoas gradas, representantes da imprensa, rumaram para a antiga chacara do dr. Antonio Maria da Silva, pouco antes daquella hora, tomando, na rua Vinte e Cinco de Março, um trem especial do "Tramway" da Cantareira.

A varzea do Carandiru' encheu-se de povo: era a pedra primeira da grande prisão.

A esse tempo dirigia os destinos de S. Paulo o fallecido dr. Albuquerque Lins. A' testa dos negocios da pasta da Justiça e da Segurança Publica, se encontrava o dr. Washington Luis, a quem se deve o inicio da grandiosa construcção. A pasta da Agricultura estava nas mãos do dr. Padua Salles.

O projecto da Penitenciaria é, da autoria do engenheiro Samuel das Neves, tendo sido ligeiramente modificado pelo engenheiro Ramos de Azevedo, que o executivo. No levantamento da obra, serviu como engenheiro architecto o dr. Ricardo Severo.

O terreno foi adquirido pela importancia de duzentos contos de réis. Sua área mede 502.000 metros quadrados.

A SOLENNIDADE...

Após o lançamento da pedra, falou o presidente Albuquerque Lins. Expressiva oração. S. exc. poz em relevo o valor do empreendimento e o que elle representava para o progresso do Estado.

Houve, ainda, dois discursos: um do conselheiro Duarte de Azevedo, presidente do Senado, em nome da Camara Alta, e outro do ministro Luiz Ayres, em nome dos magistrados, congratulando-se com o governo.

A CONSTRUCÇÃO...

Nove annos demorou a construcção da Penitenciaria: o derradeiro anno do governo Lins e os quatriennios Rodrigues Alves e Altino Arantes.

Foi o ultimo destes presidentes que a inaugurou. Isso em 31 de abril de 1920. Occupava, então, a pasta da Justiça e da Segurança Publica o dr. Herculano de Freitas, e a da Agricultura o dr. Candido Motta.

REALIZAÇÃO DA OBRA...

A cerimonia da inauguração revestiu-se de notavel brilho, ficando mesmo memoravel na lembrança de todos.

Presidiu-a o chefe do Estado, que estava cercado de seus auxiliares de governo e altas autoridades.

Fez, primeiro, uso da palavra um sentenciado.

O dr. Franklin Piza pronunciou, depois, magnifica oração, estudando, minuciosamente, o regimen penitenciario.

Houve ainda dois discursos: um do dr. Herculano de Freitas e outro do presidente Altino Arantes.

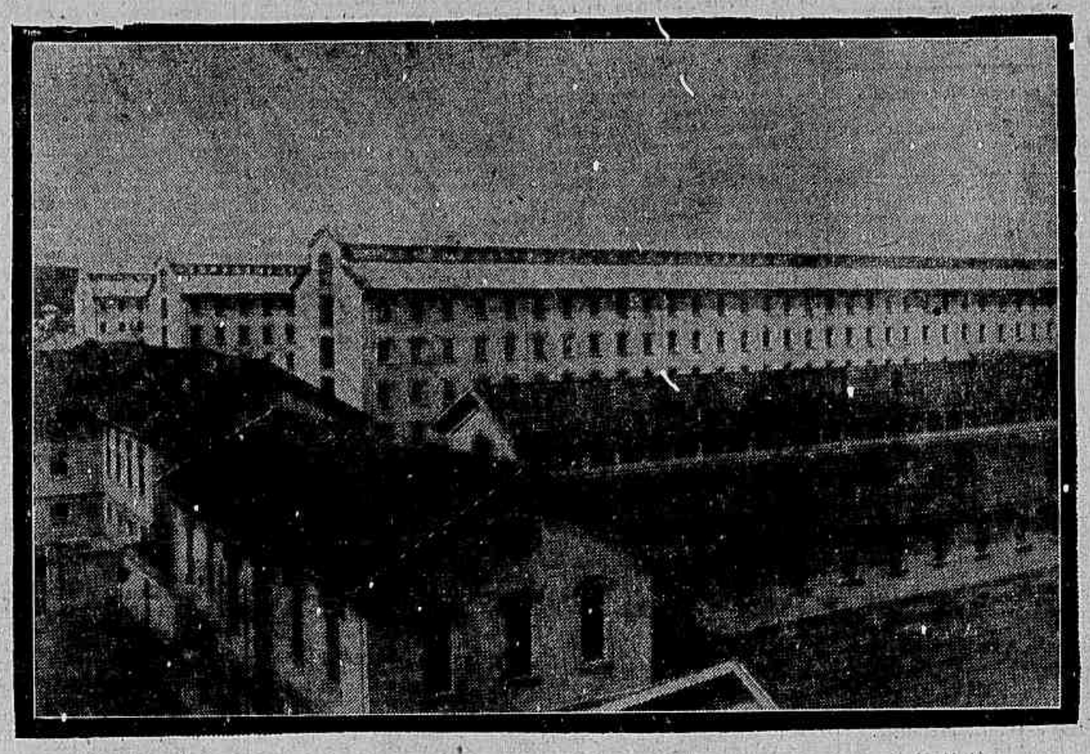

Vista parcial do grande presidio

OS PRIMEIROS HOSPEDES...

A 31 de julho a prisão começou a funccionar.

Foi nessa data que passaram, do velho edificio da avenida Tiradentes para as novas installações do Carandiru', uma leva de sentenciados, em numero de 231.

E a Penitenciaria principiou a viver...

RELIGIÃO...

No "Presidio do Carandiru" não se descurou da assistencia religiosa.

O presidio tem o seu capellão. E' o revmo. padre Francisco Mainini.

O padre Mainini é o sacerdote talhado para a missão que lhe foi confiada.

Piedoso, elle sabe distribuir carinhos, partilhando sua bondade com os reclusos.

E quasi todos os reclusos são catholicos. Dos 1.396 sentenciados ali recolhidos, 1.295 pertencem á egreja que tem seus alicerces em Roma.

Todos os domingos e dias santos de guarda é celebrada missa. O capellão explica o Evangelho, e, semanalmente, faz uma prédica aos prisioneiros.

No Natal promovem-se solennes festas. Missa cantada. O "Carandiru" tem, tambem, sua "Eschola Cantorum".

Depois, ha exercicios gymnasticos.

Almoço. Cardapio melhorado.

A' tarde, cinema, concerto pela banda de musica...

* * *

Uma cerimonia commovente: os funeraes de um sentenciado.

O corpo é velado pelos companheiros. E isso por meio de turmas. A encommendação é feita na grande galeria do pavimento terreo. Faz-se ouvir o orpheon do estabelecimento.

Após a cerimonia religiosa, que se reveste sempre de multa solennidade, organiza-se o cortejo funebre, que caminha lentamente. Seguram a alça do caixão o director, subdirector, altos funccionarios e os sentenciados de optimo comportamento.

O cortejo vai até ao carro, onde é collocado o feretro.

O CINEMA...

E' apenas para os disciplinados. O que quer dizer que é, póde-se dizer — para todos. Existe excepções. Felizmente, poucas.

Cinema por sessão. Aos domingos...

O cinema é assim uma especie de premio.

O recluso que, durante a semana, não se applica no trabalho ou foge ás boas normas de comportamento, fica de castigo...

E' como o cigarro: fumam os que seguem á risca a disciplina.

Para ler nas celias, a mesma cousa.

O castigo, no "Presidio do Carandiru", é, como se vê, muito suave. Castigo que consiste apenas em privar o sentenciado de alguns prazeres e de algumas vantagens. Sómente.

Os "films" exhibidos para os reclusos são, naturalmente, escolhidos. Peliculas naturaes, pedagogicas, pequenas comedias e uma ou outra fita que tem uma finalidade moral e educativa.

A BIBLIOTHECA...

tem 12 mil volumes. Ella vai se desenvolvendo pouco a pouco.

Com os juros das vendas de artigos manufacturados compram-se livros.

Alguns visitantes extrangeiros têm feito donativos para a melhoria da bibliotheca.

A CORRESPONDENCIA...

dos presos é toda censurada. Esse trabalho pertence ao director do Expediente da casa, dr. Henrique de Sousa Queiroz Meyer.

As cartas que contém assumptos inconvenientes são archivadas.

No ultimo anno entraram no presidio quatro mil cartas. Sahiram 5.264.

Das archivadas, 76 foram recebidas, e 101, eram para ser expedidas.

Os presos, consoante o comportamento, escrevem semanal, quizenal ou mensalmente.

VISITAS

Os reclusos recebem visitas dos parentes. Parentes que sejam pessoas idoneas.

Aos que não possuem parentes em São Paulo, o director costuma, ás vezes, abrir excepção. Excepção aos amigos, um ou outro amigo mais intimo.

Existem os parlatorios.

O recluso fica dois metros distante da pessoa que o visita. Um guarda faz vigilancia.

A emoção dessas visitas!

Um pobre sentenciado póde querer perder tudo, menos a sua visitinha, e menos, tambem, o direito de enviar algumas linhas aos entes queridos...

MUSICA...

A parte de musica está a cargo do maestro João Baptista Julião, professor da Escola Normal do Braz.

O ensino de musica da Penitenciaria é completo.

Em 1920, a banda de musica compunha-se de seis figuras... Quando o dr. Washington Luis, então presidente do Estado, visitou, pela primeira vez, o "Carandiru", a pequena banda executou o Hymno Nacional. Tres mezes depois, a banda possuia trinta figuras. Hoje tem cem...

O orpheon é uma conquista do maestro Julião. Conquista brilhante. O orpheon já é conhecidissimo em São Paulo e até no Rio de Janeiro. E isso, graças á "Radio Educadora Paulista", que, com a permissão do dr. Franklin Piza, irradiou, ha dias, uma audição do conjuncto vocal do presidio.

Essa irradiação alcançou desusado exito.

O admiravel solista do orpheon, o sentenciado n. 678, tornou-se alvo da admiração geral.

678 é, tambem, eximio compositor.

A GUARDA...

do presidio é, como se sabe, civil.

Dentro do estabelecimento não tem entrada o fusil, nem a farda do soldado. A policia faz tão sómente a ronda externa.

Os guardas estão assim distribuidos:

de 1.a	15
de 2.a	80
zeladores de raio	12
vigilantes centraes	4
vigilantes especiaes	2
ajudantes de secção	2

A Força Publica renova sua guarda (50 soldados) de 24 em 24 horas.

E' pensamento da direcção do "Presidio do Carandiru" ter, em breve, a sua guarda externa permanente. E ha uma grande vantagem nessa medida: os soldados que se revesam não conhecem perfeitamente, como era mistér, os sitios, e estão ali de passagem. Ao passo que os guardas permanentes, não.

Com essa innovação, ganha a segurança da casa.

ESCOLA DE EDUCAÇÃO PHYSICA...

Estabelecimento moderno, com uma orientação norteada por principios os mais adeantados, o "Presidio do Carandirú" não poderia, sem duvida, descurar da educação physica dos detentos.

Esse problema da saúde do corpo mereceu, desde a fundação da Penitenciaria, a melhor attenção dos seus dirigentes.

Os sentenciados têm como professor de gymnastica o major José Garrido, brilhante official da policia paulista.

O major Garrido, que occupa, hoje, tambem, o elevado posto de commandante da Escola de Aviação da Força Publica, é dedicado instructor, emprestando á nossa prisão a sua valiosa collaboração. E' um instructor á altura do notavel estabelecimento.

O "Carandirú" com o seu galhardo batalhão, com suas pyramides, semelha, em verdade, um gymnasio. Nunca um presidio.

Os sentenciados, entregues aos exercicios gymnasticos combinados com musica, provam uma disciplina impeccavel. Destorcidos, marchando com garbo admiravel, impressionam profundamente. Cheios de côr, descobre-se em cada olhar, nas physionomias satisfeitas, o prazer que elles experimentam cultuando a saúde.

E o major Garrido vai conseguindo o milagre de transformar sujeitos franzinos, de musculos emperrados, de movimentos acanhados e de espirito acanhado em homens vigorosos, ageis, bem humorados.

Admirando as marchas e exercicios do batalhão de presidiarios, custa acreditar que individuos, muitos delles de edade avançada, quasi todos desconhecendo esse luxo de fazer gymnastica, se entreguem, com tanto ardor, á pratica do novo habito, que tem o condão de erguer-lhes o animo, retemperando energias, dando-lhes coragem e alegria.

O QUE NOS DISSE O MAJOR GARRIDO...

O instructor do "Presidio do Carandirú" attendeu-nos gentilmente.

A Escola de Educação Physica da Penitenciaria está baseada nos mais modernos principios

DR. ACCACIO NOGUEIRA, sub-director

de Cultura Physica, tendo como factor principal o medico e o dentista.

Conforme se vê do quadro annexo, a escola está dividida em cinco séries de gymnasticas classificadas pelo medico respectivo, depois de minucioso exame a que é submettido cada um dos detentos na Secção de Medicina e Criminologia do estabelecimento.

D'este modo, a Secção de Medicina e Criminologia assume toda a responsabilidade da classificação dos detentos.

Tem sido tão criteriosa n'essa classificação, que, durante cinco annos consecutivos de funccionamento da Escola de Educação Physica da Penitenciaria, onde se tem ministrado a educação physica a perto de dois mil homens com resultados satisfactorios, não se tem registado o minimo accidente por erro de classificação de séries dos respectivos sentenciados.

Os sentenciados, após alguns mezes de exercicios physicos, apresentam o mesmo aspecto do recruta que passa alguns mezes na caserna.

O dentista é de grande importancia, como é sabido que o dente cariado envenena o sangue.

Os exercicios são executados com suas musicas apropriadas. Para um presidio a musica é a vida. Emociona o coração. Interessa o espirito e alegra a alma.

Conforme se vê do citado quadro, o programma da quinta série é um programma de desenvolvimento e de exhibição para as pessoas que visitam o estabelecimento, sendo executado com musica propria.

O repertorio é grande e por esse motivo executam-se dois ou tres exercicios de cada numero das gymnasticas seguintes:

"Maritima", série A — quatro lições; Série B — cinco lições "Brasil" conjugada — oito lições; "Paulista" conjugada — seis lições; sueca — quatro lições, todas essas qualidades de gymnasticas tem um exercí

O homicidio e os dias da semana. No domingo, 282. Quinta-feira, 86. Depois, vai subindo: 91,147...

Fachada principal

No lindo parque do "Presidio do Carandiru". Reina, ali, arrogante, um pavão maravilhoso, que exhibe, orgulhosamente, naquelle ambiente de simpleza e humildade, o seu enorme leque verde

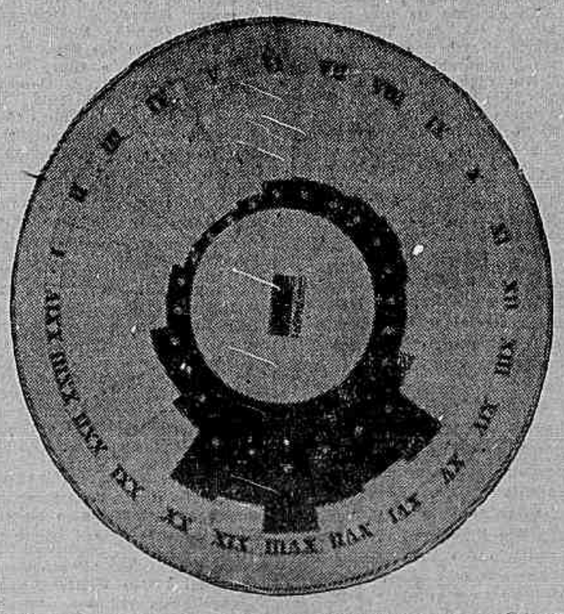

A hora do crime. O relogio que assignala os momentos preferidos pelo desatino.

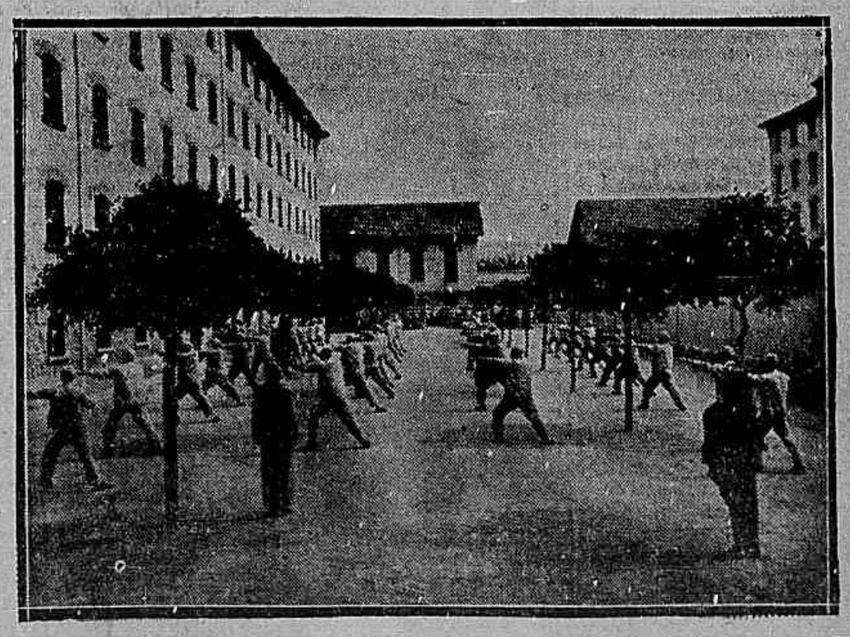

Uma sala de gymnastica sob a direcção do major Garrido

cio respiratorio e uma saudação final.

Findo os exercicios gymnasticos tem o desenvolvimento de retirada que consiste numa mudança de formação para a execução da allegoria "Lyra", movimentos combinados com bandeirinhas que symbolizam as côres nacionaes; em seguida, segue-se a formação de "Taça" onde é executado por uma secção de monitores um bailado de desenvolvimento physico que termina numa evolução até deixar o terreno, evacuado.

Bandeira em marcha — E' um movimento combinado que forma a bandeira nacional em marcha com cores, musica e canto de grande effeito patriotico.

Defesa da bandeira e carga final — A defesa da bandeira é uma formação em circulo, dentro do qual se levanta rapidamente um pedestal com emblema da Escola de Educação Physica da Penitenciaria, encimado pelo Pavilhão Nacional ou da nacionalidade de representantes extrangeiros em visita official. Nesse conjunto num momento todos tomam a formação, são executados hymnos patrioticos, finalisando se desfaz esse circulo, fazendo em continuação uma nova formação que acaba numa carga final.

Todos os movimentos das allegorias e apotheoses são desenvolvidos pela propria musica, em movimentos combinados, obedecendo ao mesmo compasso e ao calculo feito no tempo.

O que seria essa obra actualmente, si não tivesse essas ornamentos que lhe proporcionou o seu illustrado director — Bastilha Moderna.

Não ha nada mais emocionante do que sentirmos o soffrimento dos nossos semelhantes.

Hoje se convertem os homens pela moral; o conselho quasi sempre vale mais do que a punição.

O sentenciado nos seus principios da vida carceraria, embora por seu sentimento seja duvidoso no inicio, acostuma-se e com o tempo perde o caracter deprecativo que o acompanha.

Os sentimentos, o trabalho, a cultura physica, a musica, as allegorias patrioticas com as côres e hymnos nacional e da bandeira e os canticos patrioticos despertam o sentimento emotivo do mais rude sertanejo.

QUADRO DEMONSTRATIVO

SE'RIES	DESCRIMINAÇÃO	QUALIDADE DA GYMNASTICA
1.a	CARDIACOS Entre 55 e 60 annos	Movimentos lentos livres, com e sem flexão, exercicio respiratorio. Dividido em 3 tempos de trabalho de 10 minutos cada um, com intervallos de 20 minutos de descanço.
2.a	COM LESÕES Entre 50 e 55 annos	Idem quanto á 1.a com o accrescimo de 1.a licção da Gymnastica Sueca, exercicio respiratorio. Tempos de 15 minutos de trabalho e 10 de descanço.
3.a	FRACOS	Marchas lentas e cadenciadas 1.a, 2.a, 4.a e 8.a licções da Gymnastica Brasil Conjugada, 1.a e 2.a da sueca; exercicios respiratorios correspondentes. Dividido em 3 tempos de trabalho de 25 minutos cada um, com intervallos de 15 minutos de descanço.
4.a	MEDIOS	Marchas cadenciadas ordinarias, acceleradas e sobre a ponta dos pés, (no 1.o tempo 10 minutos) — 1.a, 2.a, 3.a, 4.a, 5.a, 6.a, e 8.a licções da Gymnastica Brasil — as 4 da sueca, e exercicios respiratorios correspondentes. Dividido em 2 tempos de 40 minutos cada um.
5.a	FORTES	Programma de exhibição — Escolhidos de entre os 27 numeros do Gymnastica Brasil, Paulista, Sueca, Maritima, série A. e B. Grande apotheose — Defesa da Bandeira — Allegorias lyra, taça, ao ballado. — Bandeira em marcha. — Carga final.

A HORA DO CRIME...

O dr. Moraes Mello, nos seus interessantes trabalhos da Secção de Psychiatria e Criminologia, organizou quadros estatisticos muito curiosos.

Um graphico, representando um relogio, mostra a "hora do crime" — A hora preferida para os homicidios.

Pelo relogio, vê-se que a porcentagem começa a subir ás 6 horas. Accentua-se mesmo ás 15 horas, culminando ás 18 horas.

Depois das 20 vai decrescendo...

Dos dias da semana, o domingo, como é sabido, tem a preferencia. Depois do domingo, os preferidos são, naturalmente, os dias que lhe ficam mais proximos...

E as estações do anno?

Vejamos a estatistica de 1925:

Primavera — (setembro, outubro e novembro) — 51.

Verão — (dezembro, janeiro e fevereiro) — 65.

Outomno — (março, abril e maio) — 51.

Inverno — (junho, julho e agosto) — 35.

Como se vê, o calor exerce poderosa influencia sobre o crime...

OS INQUILINOS DO CARANDIRU'...

Desde a fundação até 1925, passaram na nossa prisão, 1.517 sentenciados, a saber:

1920	674
1921	221
1922	82
1923	232
1924	106
1925	202

PROFISSÕES...

As profissões dos sentenciados que passaram pelo presidio:

Açougueiro, 3; afinador de piano, 1: alfaiate, 6; artista, 1; bacharel em direito, 1; barbeiro, 16; boiadeiro, 2; calceteiro, 1; carpinteiro, 22; carroceiro, 36; carvoeiro, 1; cocheiro, 12; colchoeiro, 2; commercio, 51; confeiteiro, 2; copeiro, 3; cosinheiro, 7; dactylographo, 3; dentista, 4; desenhista, 1; electricista 8; encadernador 2; encerador 1; enfermeiro 1; engenheiro 1; estivador 6: estofador 1; ferreiro, 10; foguista, 10; funccionario publico, 5. "garçon", 5; jardineiro, 2; jornalista, 1; lavrador, 879; marcineiro, 11; marinheiro, 2; machanico, 22; militar, 16; motorista, 11; oleiro, 13; ourives, 2; padeiro, 2; ferreiro, 42; pintor, 15; proprietario, 2; sapateiro, 14; solleiro, 4; sem profissão certa, 4; tecelão, 4; tintureiro, 1; trançador, 1; typographo 9; vidraceiro, 7.

EM 1926...

Dos 845 detentos existentes em 1926, 730 eram procedentes do interior, e 115 da capital.

Eram: **solteiros**	399
Casados	353
Viuvos	93
Quanto a côr:	
Branca	522
Parda	149
Preta	153
Edades:	
De 15 a 20 annos	51
De 21 a 30 annos	400
De 31 a 40 annos	248
De 41 a 50 annos	103
De 51 a 60 annos	35
De 61 a 70 annos	8
Condemnações:	
De 1 a 6 annos	348
De 6 a 10 annos	41
De 10 a 15 annos	224
De 15 a 20 annos	107
De 20 a 30 annos	105
Nacionalidade:	
Brasileiros	678
Italianos	72
Portuguezes	40
Hespanhoes	35
Syrios	10
Allemães	2
Austriacos	3
Hungaros	1
Russos	1
Japonezes	1
Inglezes	1
Polacos	1

H. de S.

Chronica Social

O MARTYR DISCRETO

Esse José Joaquim da Silva Xavier, que hoje servirá de pretexto á explosão de inflammados discursos commemorativos, teve nos dias heroicos da sua vida, uma louvavel preoccupação: não fazer discursos.

Foi o mais discreto dos martyres. Ninguem morreu mais silenciosamente pela liberdade... E, si fez muita gente gritar quando lhe arrancava um dente, mesmo quando lhe arrancaram a cabeça não quiz soltar nenhum grito, desses que ficam resoando nos compendios de historia.

Aliás, todas essas figuras da Inconfidencia impressionam pela sua peregrina simplicidade. Homens de espirito e de letras, que sabiam toda a arte dos phraseados pomposos, foram nas horas de adversidade de uma economia de gestos e palavras que commove e surprehende. Poetas partem para o desterro sem despedidas dramaticas, adeuses desesperados e invectivas vehementes... E Claudio Manuel da Costa, suicida-se no carcere sem deixar, ao menos, uma dessas cartas de ultima explicação que até os caixeirinhos sentimentaes que se matam não esquecem de escrever...

O proprio Tiradentes, que tinha a eloquencia natural que vem de uma grande sinceridade, perdeu, no cadafalso, uma opportunidade magnifica de enriquecer a nossa historia, tão pobre de brados heroicos, com uma phrase que pudesse ser citada hoje pelos Lulu's Aranhas de feriado.

E é interessante notar que este horror ao palavriado inutil não era nos Inconfidentes um simples feitio do temperamento. Porque quasi todos foram, nos dias communs, tagarelas magnificos que, em vez de formar um exercito de libertação, discutiam as cores e o lemma da nova bandeira. E o fracasso da conspiração deve-se, em parte, á indiscreção de Tiradentes, que, na ansia de conquistar proselytos, falava abertamente nos seus planos.

Mas, a attitude derradeira do proto-martyr é o signal da sua superioridade. Pois, emquanto era util falar, como na phase da propaganda, foi o primeiro dos tagarellas. Mas, quando sentiu que nada podia fazer com a palavra, calou-se, para não trahir, com a banalidade tragica de uma phrase final, a linha severa de seu supplicio.

E por isso creio que o discurso não é o meio justo para cultuar a memoria de tal heróe. Convido, portanto, todos os oradores a dedicarem, hoje, a Tiradentes, cinco minutos de silencio e recolhimento.

Geno

ANNIVERSARIOS:

Fazem annos hoje:

A sra. d. Maria Dias Braga, esposa do sr. Antonio V. Braga;

a sra. d. Maria Magnani Nogueira, esposa do sr. Luiz Rinaldi Nogueira, funccionario da Repartição de Aguas e Exgottos;

a sra. d. Aurelia Rocha Marcondes, esposa do sr. Juvenal Marcondes;

o sr. João Alayon, funccionario da São Paulo Railway;

o sr. Ernesto Salgueiro, commerciante e industrial nesta praça;

o sr. Antonio Pereira Viariz, do alto comercio desta praça;

o sr. dr. Eduardo Pirajá da Silva, prefeito municipal de Ribeirão Bonito;

o sr. Paulo da Costa Sampaio, residente em Arêas.

o menino Ary, filho do sr. João Ambrosio, commerciante nesta praça;

o sr. João Danebou, auxiliar da Secretaria da Commissão Directora do Partido Republicano Paulista;

NASCIMENTOS

Nasceu, nesta capital, o menino Murillo, filho do sr. David Teixeira e de sua esposa, sra. d. Nadini Cezamar Teixeira.

* * *

Nasceu nesta capital, a galante Gilda Omalia, filhinha do sr. dr. Mario do Amaral e de sua exma. esposa, sra. d. Elyria Mattos do Amaral.

Por esse grato motivo, o distincto casal tem sido muito felicitado pelas pessoas que formam o seu vasto circulo de relações e amizades.

SOCIEDADE PAULISTA

Realiza-se hoje, no Teçayndaba, o baile mensal da Sociedade Paulista.

Reina grande enthusiasmo por esse sarau, que promette revestir-se de grande brilho.

Para informações, á rua Libero Badaró, 28, 3.o andar, sala 11, das 14 ás 18 horas, ou pelo telephone: 2-4708.

NOIVADOS

O sr. João Baptista Toledo, funccionario municipal, contractou seu casamento com a senhorita Conceição Alonso, filha do sr. Emilio Alonso e da sra. d. Gracia Alonso.

HOMENAGEM

Um grupo de amigos e collegas do dr. João Alves Meira, presidente do Centro Academico "Oswaldo Cruz", da Faculdade de Medicina, resolveu offerecer-lhe um almoço em logar e data que serão opportunamente designados.

As adhesões poderão ser enviadas ao dr. Eurico Branco Ribeiro, á praça do Patriarcha, 20, telephone, 2-5542; ao dr. J. V. de Luca, á praça da Sé, telephone 2-2735, ou á séde do Centro Academico "Oswaldo Cruz", á rua Brigadeiro Tobias, 45.

DR. J. A. DE MAGALHAES

Realiza-se hoje, ás 20 horas, no Club Portuguez, á avenida S. João, n. 16, o banquete em honra do sr. dr. J. A. de Magalhães, a quem as collectividades lusas e um grupo de amigos desejam patentear, desta maneira, a elevada consideração e distincta estima pelo illustre representante do governo de Portugal no nosso Estado.

A lista das adhesões á expressiva homenagem registra os seguintes nomes: dr. Adolpho Ribeiro, Adriano Vieira Mendes, Agostinho de Figueiredo, commendador Alberto da Silva e Sousa, Alexandre Jorge de Miranda, Alfredo de Oliveira Braga, Annibal Ferreira Jorge, Antonino Sampaio, Antonio João Jorge de Miranda, commendador Antonio Pereira Ignacio, Antonio R. S. Guimarães, Antonio Rodrigues de Araujo Costa, Antonio da Silva Parada, Antonio Ventura Ribeiro, Antonio Videira Junior, commendador Antonio Zerrener, dr. Ayres Netto, dr. Bento Bueno, dr. Cantidio de Moura Campos, Cesar Nunes Ferreira, Daniel Martins Ferreira, dr. Ed. Fonseca Cotching, dr. Enéas Cesar Ferreira, dr. Enjolras Vampré, Evaristo F. Bernardo, commendador Feliciano Cerveira de Mello, Feliciano Lebre de Mello, Feliciano Lopes Pires, Francisco Antunes, Francisco Lameirão, G. Silva Pinto, Guilherme Torres de Araujo Costa, Henrique Faria de Moraes, Horacio Machado, Izidro Pedro dos Santos Costa, J. P. Silva Porto, Jayme Loureiro, João Vaz Fontoura, Joaquim Gonçalves Moreira, Joaquim Thomaz Henriques, Joaquim Ribeiro Branco, João Baptista de Almeida, J. G. O. Mendonça Cortez, José Bello, José Loureiro dos Santos Baptista, dr. José Luiz Archer, José Soares de Almeida, Julio Costa, Luiz Crespo, Luiz Paixão e Silva, M. R. Sousa Nazareth, Manuel A. Martins Costa, commendador Manuel de Barros Loureiro, Manuel Garcia da Silva, dr. Manuel de Góes, Manuel Lopes da Costa Nogueira, Manuel Soares de Almeida, Marquez Mario Barbaro di San Giorgio, Nestor Rangel Pestana, Oscar Rodrigues, Pinto do Couto, Raphael Perrone, dr. René Thiollier, dr. Ricardo Severo, dr. Roberto Feijó, commendador Rodrigo Soares, Serafim J. Ferreira, Visconde Nova Granada, Visconde de Odivelas, Zeferino de Freitas Guimarães.

Representam as corporações portuguezas os seguintes srs.: Visconde Nova Granada, R. e B. S. Portugueza de Beneficencia; Manuel de Moraes Pontes, S. P. B. Vasco da Gama; S. P. P. Desvalidos, commendador Alberto da Silva e Sousa; J. P. Silva Porto e Joaquim Thomaz Henriques, Camara Portugueza de Commercio; Antonio Sampaio, Club Portuguez; Manuel Fernandes Lopes, Portugal Club; dr. Jorge Caldeira, A. Portugueza de Sports; Antonio M. Innocencio, A. S. M. Sacadura Cabral e Gago Coutinho; Antonio da Silva Parada, Liga P. da Instrucção em Portugal.

A commissão promotora deste testemunho de cordialidade e apreço pede-nos noticiar que, attendendo á lembrança de algumas senhoras e senhoritas, offerece a vasta galeria do salão do Club Portuguez ás distinctas familias, cuja presença emprestará ao acto o gentil requinte da sua graça, e uma delicada nota de elegancia.

EXAMES E FORMATURAS

O distincto moço José Maria Campos, que acaba de concluir brilhantemente o seu curso medico, obteve expressiva victoria na defesa da sua these de formatura. O seu trabalho, que consistiu numa valiosa "Contribuição para o estudo radiologico da vesicula biliar", foi approvado com distincção pela banca examinadora.

No seu apurado estudo do interessante thema, o novel medico fez cerca de 60 observações, empregando tambem uma technica moderna e especial da sua creação.

PASSAGEIROS DOS NOCTURNOS

De S. Paulo para o Rio — Pelo 1.o nocturno, seguiram os srs. Humberto Gigante, Hilario Guimarães, Olegario Ferraz, dr. Camargo Junior, Henrique Marques Carvalho, Antonio Soares Lara, Dante Del Monte, Brenno do Valle Filho, Alvaro Magalhães Lobo, Antonio Ulhôa Cintra e dr. Lafayette Salles.

No 2.o nocturno, embarcaram os srs. José Daher, Jayme Santos, Thimoteo Baptista, Carlos Leal, José Mello, dr. E. Amadei, R. Burmister, Tito Krumenel, Leopoldo Bruch, Mario Torres e senhora e Anisio Ferreira.

Pelo nocturno de luxo, tomaram passagem os srs. deputado Manuel Pedro Villaboim, deputado Sylvio de Campos, dr. Roberto Perazzo e senhora, dr. Roberto Gregory e senhora, dr. Levington, Herman Tosias, dr. J. Jeovah Santos, Humberto Adamo, dr. Henrique Salgado, coronel J. Costa, Eugenio Adamo, dr. Pedroso Camargo, deputado Julio Barbosa, José Carneiro e filhos, dr. Alfredo Kramer, dr. A. Dias Gomes, Paula Santos e dr. Oswaldo Bouças.

No nocturno de luxo-bis, viajam os srs. Esaú Silveira, coronel Atalliba Pires e senhora, Samuel Varjão, Lincoln Azevedo, dr. Silva Lobo, Nogueira Martins, dr. Maximo Neves, dr. Celso Vieira, Nicanor Alves e familia e Alvaro Arouche de Toledo.

Do Rio para S. Paulo — Pelo primeiro nocturno, vêm os srs. José Vessoni, Lino Caramello Martins e esposa, Joaquim Andrade, Cesar Macero, Victor Meirelles, Manuel Fernandes, Antonio Sidney, Alencar Vianna, Epaminondas S. Piticon, Carlos Figueira, Virginio Palhares, Antonio Albuquerque, José do Amaral, Albino Luz e Oscar Fonseca.

No segundo nocturno, são esperados os srs. José Queiroz, Eugenio M. Pires, Lupercio Leite, dr. Sergio de Macedo, C. Marcondes Ferreira, J. Vandebrante, José Alves Pinto, George Morelli, Luiz Cotrim Junior, Milton de Lima, Justino de Araujo, Francisco Moraes Costa, Quintella Junior, Jacy Ribeiro Junqueira, tenente Heitor Carneiro da Cunha, Arthur Gomes Pereira, srta. Laura Pereira, Elpidio Peçanha, dr. Mario de Aquino, Angelo de Capua, Alberto Stinchi, dr. Mario Riquetto e Luciano Gobitta.

Pelo comboio de luxo, devem chegar os srs. Romeu Battaligne, J. M. Brown, José Castro Gomes, Julio Barreto Silva, Mario Moura do Amaral, A. Carugh, Emilio Schoeicati, Henrique Canitz, Raul Mello Rego, dr. Viriato Marcondes, dr. Macedo Soares, Adalberto Sinicosi, Emilio Horta Lourdes e sra. Sergio Lucena, Flavio Uchôa e Francisco Molina e senhora.

No comboio de luxo-bis, viajam os srs. drs. Tancredo Calabria, Natal Crosato, Luis Several, almirante Sousa e Silva, Sylvio Figueira, Angelo Barata, dr. Luiz de Mattos, A. Elston, Arnaldo Tabel, Arlindo Mafra, Arthur Several, Ovidia Guedes Penteado, dr. Godofredo da Silva Teles, Jaques Mussafir, dr. Jeronymo Mesquita e Eduardo Martins.

NECROLOGIA

Dr. Bernardo Frederico Diederichsen

Causou dolorosa impressão nesta capital o fallecimento do sr. dr. Bernardo Frederico Diederichsen, victima do lamentavel desastre de ante-hontem.

Os seus funeraes, realizados hontem, constituiram uma eloquente prova de quanto o mallogrado moço, era estimado no nosso meio social.

O feretro sahiu, ás 17 horas, da rua dos Francezes, n. 9, para o cemiterio dos Protestantes.

Entre as pessoas presentes viam-se as seguintes:

Dr. Pires do Rio, prefeito municipal, acompanhado de seu official de gabinete sr. Paulo de Campos; dr. Luiz B. da Gama Cerqueira, coronel Arthur Diederichsen e senhora, d. Lydia de Araujo, Aloisio Fernandes de Oliveira e familia, Herminio Ferreira Junior, por si e pelo dr. José Carlos de Macedo Soares; Eugenio Schlobach, Aristides Schlobach, dr. Henrique Sauer, George Opitz por si e sua familia; Hans Joachim Khonn, Ghigonetto Baptista, Libero Reginato, Eduardo Nogueira, Rudolpho Lehner, José Filó, Antonio Armando por si e por A. Armando e Cia.; Antonio Silva, João Brancato, Numa Pereira do Valle, Jorge Maluf, Heribaldo Siciliano e senhora, Lauro Siciliano, Alberto Dumont Villares, por Matteo Bei, Guido Sarti dr. Alvaro Guimarães e Fernando Nogueira; Adelino Bunarell, Alberto Gomes B. Orlando Martinez, pela Cia. Industrias Textis e D'Agostino Marques e Cia. Baldin; Guilherme A. Rehder, Bento Rheder engenheiro Gliugio, Casa G. M. A. Petitjean, Pedro Richers, por si e pelas familias Richers, Schmidt e Schaumann e por Schmidt, Trost e Cia., José Ferreira de Oliveira Ferreira e Cia., João Penteado de Barros, Clorodino Dantas, Augusto José Rodrigues por si e familia; Guilherme Lienert, Benedicto A. dos Santos, Alfredo Stumann por Irmãos Refinetti e Cia., Augusto Lefevre, Adolf Laves, Joaquim Chaves Ribeiro, Richard A. Erbrich, por si e por Herbst Boyes e Alberto Kenworthy, dr. Valdomiro de Carvalho, por si e pelo commendador H. F. Palm, Edmond De Reaffray, dr. Antonio Rossi, Banco Francez e Italiano, Luiz H. Keller, João Ayres, por si e por Krueger e Cia., e Alfredo Krueger e senhora, Luiz Santos, por Wilson, Sons e Cia., Paulo Catani Dacio A. de Moraes, Olegario Paiva, Lotar von Ziegesar, José Gomes Poyares, Alberto de Mello, Luiz Santos, por si e por J. F. Mesquita, Antunes dos Santos e Cia., J. E. Terr, Octavio Toledo, Mario Antimore, Onofre Antimore e Cia., Felippe Ferreira Onofre, Ralph Oldburgh, Ricardo Mesquita, Cia. Imperial Industrias Chimicas do Brasil, dr. Synesio Rangel Pestana, Victor Eggers, dr. Cassio Geribello, Paulo Costa, Emilio Gobbo, Marcello Israel, Antonio Pinheiro Lisboa, Rodolpho Tropmair, cav. Braz Altieri, dr. Paulo Siciliano, conde Alexandre Siciliano Junior, Antonio Palmieri, dr. Olavo Egydio Sousa Aranha Junior, Julio Bernhard Nicklsburg, dr. Abrahão Ribeiro, H. Walden, Paulo Kramer, por si e por Gustavo Backheuser, dr. Joaquim Marra, H. W. J. de la Fontaine Verwey, H. B. M. Becker, conde Francisco Matarazzo, conde Francisco Matarazzo Junior, cav. Pier Luigi Caldirola, Alessandro Colombo e Cia., Roberto Benfield, dr. Alexandre Marcondes Filho, Henrique Misaci, Renato Marcondes, Antonio Paras, Alcardo Borin, Secondo Biola, por si e por Biola Amosso e Cia., e G. Tallia e Cia.; Claudino Dantas, José Penteado Salles, Flavio Itapura de Miranda, Guilherme Dumont Villares, Henrique Metzger, Guilherme Giorgi, Carlos Belli, Roggerio Giorgi, Nicolino Stoffa, por A. Carvalho, Lima e Cia., e Alfredo Carvalho Theodoro Pereira; F. Klingler, por si e por Herm. Schuback e Cia.; Dario Agnese, por si e por Daris Agnese e Cia. Ltda.; Augusto Cesar Cardoso, Celso Ribeiro dos Santos, por si e por José Augusto Ribeiro dos Santos; Dulce Ribeiro dos Santos, Alcides Martins Barbosa, Benedicto Costa, por Bertolucci e Cia. Ltda.; Beatriz Sydow, Pedro Bicudo, Octavio Bicudo, Arturo Apolinari, Nardi Maluf, dr. W. Stark, por si e a Vacuum Oil Cy.; Raphael Perroni, José Perroni, Roberto Rapp, Gregorio da Silva Pinto, Braga e Pinto, Alfredo de Oliveira Braga, João Fonseca, Giorgio Pedrottao, Max Frauendorf, por si e Fiação Tecelagem Saturno e Henrique Facklam, Joaquim G. Moreira, Manuel J. Dias Moreira, J. Moreira e Cia., Augusto Rodrigues e Cia.; José dos Santos Monteiro, José Duarte Ferreira, José Araujo, Adriano Mello, Poschoal Ardito, por si e pelo pessoal de Pirie, Villares, e Cia., Roberto Zimberger, por si e representando a S. A. Cortumes Dick; Walter Jank, por si e E. Kemnitz e Cia. Ltda.; dr. Eugenio Lindenberg, Abel Silva, por si e por Israle Arruda — Arruda Silva e Cia.; dr. Martin Ficker, Terencio José da Silva, J. R. Macedo, por si e pelo S. A. Cortumes Dick.; Max Weissflog e familia por si e por A. Trommel e Cia., e Associação das firmas Teuto-Brasileiras; José Scala, José Ferreira, Cicero Rabello, Carlos Lefévre, por si e pela Brasital S. A.; Orlando de Almeida Prado, Leopoldo Sydow, por si e pela Cia. Mecanica Itauna; dr. Cicero Brandão Alencar, Brandão e Cia., J. B. Duarte, João Frota, Frota e Filhos, Adalgisa Zanellato, M. Bettex, A. A. Braga, K. Frantz J. M. Pinheiro Junior, Augusto Arens, Alma Arens, Juanita Arens von Hasse, Ernesto Schmidt e senhora, auxiliares do Cotonificio Adelina, Riccieri Neri, José Marchi, Ricardo Ottavio Silva, Carlos Caixa, Ermilio Sipelli, Alfredo Lucconi, Antonio Garrido, Angelo Goli, Dario Damin, Nicola Clernete, Frederico Barreti, Mario Ritieri, S. Georges, Thomaz D'Amico, José D'Ana, Nicola Schiesser, João Ferla, Rudolfo Cohnerr, Ghigonetto Battista, Eduardo Nogueira, Libero Reginatto, por J. Otto Roosen-Runge-C. Roosen-Runge; Alberto S. Caldas, Henrique Krans e Cia., B. Orlando Martins, Alfredo E. Becker, Cincinato Reichert, Sotto Maior e Cia., José Antonio de Sousa, João Alves Ceppas, Francisco Gonçalves Machado, Andrade Machado e Cia., José Maria dos Santos, Bawlinson Mueller e Cia., Francisco de Castro, dr. A. Gessner, por si e por H. Mattheis, O Dehns, por si e pelo Banco Germanico e sr. Moeser, Paul Buckup, por si e por P. Buckup e Cia., B. Castilho de Andrade Jr. Edgardo de Azevedo Soares, Azevedo Soares e Cia., J. Meira de Vasconcellos, Humberto Smith de Vasconcellos, Luis José Gomes, dr. Erich Rehder, por si e por Hermann Rathsam; M. Sant'Anna Mello, W. Fuchs, José Réa, por si e por José Réa e Cia.; Rodolpho Moraes Barros, por si e por Barros Meira e Cia. e Cia. Metallurgica "La Fonte"; José Whately, por si e por Carlos Whately; dr. Edmundo Krug, Alfredo Stegemann, por Irmãos Refinetti e Cia.; Erasmo T. de Assumpção, T. B. Melra, José Maria Whitaker, Augusto Fritzsche, Alberto Whately, dr. João Dente, José Sampaio Moreira, Arthur Sampaio Moreira dr. Gilberto Arruda Sampaio, Hercules Cintra, engenheiro Franco Dorelli, dr. Alfredo Kendahl, dr. Mario Whately, Stuchises Branco, por dr. Eugenio Lefévre Junior e d. Anna Lefévre; Danton Espindola da Costa, Joachim Guenther Heins, Maria Rodovalho Coutinho e filhos; João Ferraz, Jacarehy, José Bonifacio de Mattos, Gusmão Porto, dr. Ubiratara Pamplona, Pessoal da Malharia Nossa Senhora da Conceição, Fundição de Aço São Paulo Lda., Nadir Figueiredo, Morwan Figueiredo, Nadir Figueiredo e Cia., Luiz P. Carvalhosa Garcia, Almirio de Campos, Mario Meirelles Reis, Augusto Meirelles Reis, Barros e Companhia; Manuel Barros Loureiro, Francisco Antonio Teixeira, Gastão Marcondes, Jorge Ramos, Raphael Leite, José Julio Areias, por si e por Rêe e Cia. e Flavio de Carvalho; Mario Nicacio, por Pereira Carbeiro e Cia. Lda.; Roberto Moreira, Antonio Pereira Ignacio, dr. José de Moraes, Silvio Ubaldo Ribeiro, por si e pela directoria da S. A. Fabrica Votorantim; Carlos A. Malheiro Poetterer, Carlos Prado de Mendonça, por si e pelo dr. Marcello Mendonça e Ruy Mendonça; Pedro Savoldi, Willy Huffenbacher, A. Barbosa e Cia., A. Barbosa, Edgard Martins Rodrigues, J. J. Pereira Braga, Alberto Lazzatti, Lodovico Lazzatti, Oscar Flues, por si e por Carlos Fluess; C. Schaible, O. Wright, por si e por Schaible e Kanitz; Plinio Ribeiro da Silva, Luiz Gonzaga Ribeiro da Silva, Antonio J. Ribeiro da Silva, Hugo Ribeiro da Silva, Martins Spremberg e senhora, por si e pelo director Leopoldo Lewin e senhora; H. Sthamer e senhora; Edgard Cramer e senhora; Carlos Freiss e senhora; e Banco Allemão Transatlantico; Antonio Nastari, por si e por Bureau de Informações; J. Moreira e Cia., Oscar Rodrigues, Tancredo de Castro Assis, Oscar Rodrigues Filho, dr. Arthur Meissner, H. Ciernbech, José Feichtner, Klaus Gerlach, Mario de Castro, Ernesto de Castro, Waldemar Lefévre, Antonio Lopes, Guilherme Loyolla de Oliveira, Sergio Vianna, H. C. Peters, Emil Schlaepfer, Paulo Witzig, Alexis Letta, por si e dr. Carlos de Andrade Coelho; Henrique Lencke, por si e pela Casa Lemke; Caetano Pallello, Antonio Monteiro Serra, por João Jorge Figueiredo e Cia. e Antonio João Jorge de Miranda; Argemiro de Sousa, Ricardo Severo, por si e pelo dr. S. de Almeida Braga; S. Wismann, Stanislau Pachur, Henrique Jens, dr. E. Schellenberg, Fritz Horwatitsch, O. Hartmann e senhora, Christovam J. de Almeida, Plinio Adams, por si e por Andrade Junqueira e Cia.; Von Pritzelwitz, J. Lehfeld, por si e pelos drs. Carlos Coelho e Carlos de Andrade Coelho; senador Adolpho Gordo, Joaquim Gabriel de Castro, Salim José Sahd, Oreste Favero, Eonice Duque, W. Georgini, Manuel Augusto de Oliveira, E. W. Hohm, por si e James Magnus e Cia.; Raphael Gabriele, Nita Leão, Sophia Correia Penteado, Raul Diederichsen, Sylvio Sampaio Moreira e senhora, Luiz T. A. Pereira, F. Leão Netto, por si e drs. Marrey Junior, Alberto Caldas e Sylvio Miranda Freitas; Rodrigo Octavio Rodrigues, Gerson de Almeida, por si e pelo Banco do Brasil; Antonio Sabetta, João Sabetta, Eduardo Menge, por si e Paul Wiesner, Santos; Otto Bormann, Jacques Appenzeller e senhora, Henrique Heinrich, F. J. Pirie e Filho, Ulysses Xavier de Sousa, por si e Teixeira Sousa e Cia.; Francisco José Fontoura, Bernardino Vieira, Rena Lefévre, Antonio Sobral, Antonio Borges Caldeira, M. Carvalho, Theodore Bloch e Cia., Joaquim Pires Ruas, H. Buelau, W. Buelau, João Solfredini, Benedicto A. dos Santos, por si e Malharia N. S. Conceição, Jacarehy; Guido Bertoni, Julio Pires da Silva, João Amorim de Sousa e senhora, João Meyer, dr. Alvaro Guimarães, Sylvio Ferreira dos Santos, Carlos Monteiro, João Papa e Filhos, Carmindo Silva, Carlos Lopes, A. Leme da Fonseca, por si e pelos drs. Theodoro e Octavio de Carvalho; W. Buerke, por si e Henschel U. Sohn G. M. B. H.; Ferd. Arnold (Masch Fabrik J. M. Voith, Erwin Sommer, Wilhelm Krause, Egon Frank, Josef Puntigam, dr. José Alvares, Luiz Santos Dumont, por si e pelo sr. Aurelio Andrade Junqueira; Adolf Laves, Adolf Hoch, Christovam Ferreira de Sá, Osorio C. Ferreira, por si e por Pedro Gad e Cia.; Aristides Schlobach, Salvio Amaral Sousa, José Estanislau Amaral de Sousa, João Alfredo Ramos, Ary Dias da Silva Junior, Synesio Aratangy, Henrique Rocha, F. Delbrueck, Vicente Berti e Leonel Berti, Casa Sorocabana Ltda., Carmine Sergio, D. Alcides Martins Barbosa, William E. Lee, Carlos Rheinfranck, por si e por Lee e Villela; Arthur Carlos, Joaquim Pires, A. Toldane, por si e por Fielding Evans e Co. Ltd.; Ernest Falck, por si e por M. V. Lévy Frères e Cia.; Rudolf O. Kesselring, Carlos Ivancko, por si e por Manuel Justino de Almeida; M. Almeida e Cia., Mario D'Amorim, Diamantino Coelho, Herculano Silveira, por si e Cia. Nacional de Tecidos de Juta; Nestor de Barros, Eugenio Maria de Oliveira, N. Barros e Cia., Comp. Paulista Ind. e Commercio, dr. Erich Mueller-Carioba, Oscar G. Mors, Alfredo Aloe, por si e por J. Baptista Aloe; Armindo Almeida, por si e A. Almeida e Cia.; Abilio Smith, Hugo Heise, Hugo Heise e Cia., Horacio de Mello, Manuel Antonio de Almeida, Oreste Giangrande, A. Camargo, Manuel Sampaio, Pasquale Gabrielli, Sigmund Weil, Roque de Paula Monteiro, R. Monteiro e Cia., Gabriel Teixeira de Paula, Julio Lienert, Ernst Stinn, Cardoso Granja e Cia., por si e por João de Castro e Cia.; Oscar Favero, Nicolau Saad e Irmão, A. Conti, por Buffardi e Cia.; Clovis Ferreira, por Frans Buffardi; José Procopio Ferraz, Hain U. Berta, H. Lange por si e por Emma Lange e E. Oldendorf. Geraldo Alves Motta por si e Joaquim Alves Motta e Antonio Motta e Cia.; Luciano Pinto, dr. Francisco Laraya, Francisco Laraya Filho, Victor Mora por si e por V. Mora e Cia.. M. Jonet por si e por Corrêa Chaves e Cia.; dr. A. Hagnauer, Eugene Wessinger, Moritz Rothschild, João Paranhos por si e Almeida e Irmãos; Carlos de Oliveira, Wild, Ruiz Eigens Fuchs, Machado Kawall e Cia., Guilherme Machado Kawall, Hermindo Quadros; Epitacio Nogueira, João Gonçalves Mattoso, Miguel Flores da Cunha, Alcides Frizzo por si e pela Casa Bancaria J. Frizzo e Cia.; Tasso Coelho dos Santos por si e pela Cia. Internacional de Seguros; H. Espindola, Guilherme E. Winter, Manuel A. Martins Costa, Antonio Calnero, C. Vasconcellos, Olivo Gomes, Carlos Brueggemann, Ernesto Amadio, Raphael Paes de Barros, Wolfgang Sugberg, Gabriel da Veiga, Ignacio V. da Veiga por si e pelo 11.o Tabellionato; Walter Hosse, Jorge Barros, Arthur Brito Junr., Antonio Rocha Brito, Fernando Ivancko por si e por Lebre Filho e Cia.; Odilon Borges por si e P. G. Meirelles e Cia. e Dario F. Meirelles. José de Sampaio Moreira Junr., Horacio C. Martins por si e Barbosa Meca e Cia.; Conde de Lara, Nério Costa e Washington Costa; Oscar Pires da Silva, Dario da Abreu, Euclydes Santos, Pedro Belch, João Brancato, Rodolpho Waldvogel, Expedicto Thompson, Rubens da Cunha Leal, Fernando Michelette por si e familia; Honestaldo Marcondes, Diethich Moeller, Candido Bausatz, Rob. Kutschat por si e pela C. C. Brahma e pela Companhia Guanabara; A. F. Costa em Presidente Prudente; Frederico Horwatitsch, Jorge Maluf, Alexandre Maluf, Pereira Queiroz e Cia. Fernando Santoro por si e Soc. Intercambio Ltda.; F. Leão Netto, por si e pelos dr. Marrey Junior e dr. Alberto Caldas; dr. Alfredo Egydio Sousa Aranha, Synesio Aratangy, Henrique Oliveira Rocha, major Sinibaldo Gullo, W. Bellmann, E. V. Bloedau, José Villafranca, Thomaz Fernandes, Angelo Villafranca, Antonio Carlos de Almeida Bicudo e familia; Rodrigo Octavio Rodrigues, J. J. Pires e Filho; Humberto Ratto e Senhora, René Lefevre por si e por Antonio Sobral; Lamberte Ramenzoni, Jayme Loureiro, Martins Costa e Cia., Brasilia Diederichsen, Francisco Diederichsen, Rodolpho Zech por si e por João Zech; Sociedade Productos Chimicos "L. Queiroz", representada por R. Zech; Horibaldo Siciliano, Arnaldo Villares, Ramos Azevedo, Mario de Castro, Ernesto de Castro, Maurice Petter, Gustav Schurig, Assuncion Guerra, dr. Joaquim Ribeiro e Senhora; Armando Dreyer, Mario Borim, Brazilino Garcia, Luiz Carvalhos Garcia, Sylvio Miranda Freitas, Manuel Faria, Raymundo Magalhaes, R. Magalhães e Cia., Oscar Magalhães, Rodrigo Magalhães, Laura Azevedo Villares, dr. Adriano de Barros, Argemiro Couto de Barros, Margarida Baesch, J. Rodrigues Bueno, Maulio Agnese, José Piorgi, Francisco Pereira Mendes, Adolpho A. Kleim, Pilado Cecchini, José da Silva Monteiro, Dora da Cunha Bueno, Augusto Lindemberg por si e Marcos e João Lindemberg Jr.; Roque Nogueira de Lima e Senhora; Hans von Bloedau, Fernando J. Weinzierl, Joaquim da Cunha Bueno Netto, e por J. da Cunha Bueno Jr.; Flavio V. Gomes, dr. Nora Gomes Paulo da Costa Azevedo, Henrique Zweifel, Carlos Meyer, Loschiavo e Filho, Margarit Vanorden, Gabriela Dumont Villares e filhas, dr. Cintra Godinho e senhora, Antonio Barbosa Bueno e senhora, João H. Moreira, Luiz Sacchi, p. S. A. Amerital, Mario Scotti; Maria Luiza M. Villares, J. D. Evans, p. Schill e Cia.; Fielding Evans e Cia. Ltda., John G. Ardill, José Julio Areias, por si e Flavio de Carvalho e Rão e Cia., Paris; Albino Silva, Alfredo Costa, p. Costa Silva e Cia.; A. Toledano, dr. Germain Glinzig, p. G. M. A. Petitjean, Pedro Romero, por si e Luiz Romero; Francisco Romero, Pedro Romero e Cia., Jacintho Mosca, dr. Luiz Candido Leite, Francisco Leite, dr. Gugertha de Artiaga, Pedro Noschese, Comp. Industria Sousa Noschese, Antonio Sousa Noschese, Manuel Rodrigues Ladeira, Egan Frerest, Holmberg, Bech e Cia., Richard Liske, H. Alleman, Reb. Stahler, dr. K. F. Kant, por si e pelo Banco Brasileiro Allemão e por dr. A. Ravache, W. Peters e Rudolf Hellhammer; dr. Adhemar de Sousa Queiroz, dr. Octavio Vaz Oliveira, Francisco Barros Cardoso, Manuel Ferreira, Armenio Chiandotti, por Ad. Sousa Queiroz e Cia.; Arajo Costa e Cia., Henrique Faria de Moraes, Guilherme Torres Araujo Costa, Mario Pinto Graça, Luiz Paixão Silva, Sebastião Silva Andrade, por dr. Paulo da Costa Azevedo e pela Cia. Paulista de Material Ferroviario e por Soares de Sampaio e Cia. Ltda.; Oscar Pauly, Henrique Fischer e Cia. Ltda., Henrique Fischere, por si e C. A. Beddenberg; dr. Alvaro de Faria, Marcos de Faria, Manuel Faria, Victor Freire, Odeschalchi, dr. Rocha Leão.

Diversos carros especiaes conduziam corôas com as seguintes inscripções:

Ao Bernardino, saudades de Caldas, Lydia e filhos; Homenagem da S. A. Casa Caetano; Saudades de Alberto e Alzirinha; Homenagem da familia Georgius; Homenagem da familia Mengo Santos; Herzliches Beileid Heinrich und Thea Diederichsen Hamburg; Homenagem de Nadir Figueiredo S|A.; Ao dr. Bernardo Diederichsen, homenagem de Joaquim G. Moreira; Homenagem de E. Kemnitz e Cia. Ltda; From Mr. and Mrs. Knowles with deepest sympathy; Saudades de Dina; Saudades de Hans Mueller e familia; With deepest sympathy from S. A. White Martins; Ao Bernardo, saudades da familia Seng; Homenagem de Robert Rapp; Ao dr. Bernardo, homenagem de Araujo Costa e Cia.; Ao dr. Bernardo, homenagem de Henrique F. Moraes; Homenagem dos auxiliares de Theodor Wille e Cia. S. Paulo; dr. Erich Mueller e Herzig Mueller; Homenagem da familia Fischer; Homenagem do escriptorio do dr. Gilberto Sampaio; Homenagem da Directoria do Banco Francez e Italiano; Homenagem da Directoria do Banco Hollandez da America do Sul; Ao Bernardo, saudosa homenagem de Nenê e Alberto Whately; Ao Bernardo, saudades de Guilherme Andrade Villares e familia; Ao Bernardino, saudades de Ilse e Mario Whately; Homenagem da Vacuum Oil Cy.; Homenagem de Ludovico Lazzati; Ao Bernardo, saudades de Lydia; Saudades de Guilherme Machado Kawall; Saudades de Laraya e Dinorah; Ao muito querido primo Bernardo, Lili e Frans; Homenagem de Schaible e Kanitz; Homenagem de Otto Bermann e familia; Homenagem de L. P. Alves Pereira; Homenagem das Industrias de Seda Nacional; Homenagem do Hotel Terminus; Ultima homenagem de Eugenio Wessinger; Ultima homenagem de Charles Kiefer; dr. Frans Hellmann; Ao amigo Bernardo, sentimentos de Dario; Profundo sentimento de Pablo Hems; Ao inesquecivel amigo Bernardo, ultimo abraço de Waldemar Fuchs; Homenagem dos directores da Cervejaria Brahma e Guanabara; Homenagem da familia Ludovico Lazzati; Ao primo Bernardo, saudades de Chiquito; Homenagem do seu amigo Alexis Lotta; Com profundo pesar, Dirberger e Cia.; Ao dr. Bernardo, homenagem da familia Buelau; Homenagem de Erast Bormann; Homenagem do dr. W. Stark; Ao seu amigo Bernardo Edmund; corôa da Comp. Lanificio Pirituba; Homenagem de Buffardi e Cia; Homenagem de Jorge Maluf e familia; Homenagem de Leopoldo Lewin e senhora, Buenos Aires; Dom Freund und der Freund I. C. Heins; Ao dr. Bernardo, homenagem de Teixeira Sousa e Cia; Homenagem de S. A. Amerital Homenagem de João Solfredini e familia; Homenagem dos auxiliares da casa Theodor Wille e Co. (Deposito); Ao dr. Bernardo Diederichsen, homenagem da Fabrica de Balanças Thowico; Homenagem dos operarios da Fabrica Santa Cruz; Homenagem de Salim José Sahad; Saudades de Charles Obert e senhora; Saudades de Max Schaedlich e familia; Saudades de Herminio e Noemia; Homenagem de Joaquim Gabriel de Castro; Homenagem de Nadir Figueiredo; Homenagem de Pauly e Co.; Homenagem de Pauly e Co.; Homenagem de M. V. Levy Frères e Cia.; Homenagem de Hugo Heise e Co.; Homenagem da Comp. Lanificio Pirituba; Ao dr. Bernardo Diederichsen, homenagem dos funccionarios do Banco do Brasil; Ao dr. Bernardo, homenagem de Machinas Quick Ltda.; Ao B. Diederichsen, recordações de Mario Castro; F. J. Pirie e Filho; Ao dr. Bernardo Diederichsen, homenagem de Guilherme Torres; Saudades de Hermann Theo Müller e familia; Homenagem do seu amigo Emilio Schloepfer; Homenagem dos auxiliares de Theodor Wille e Co. Rio; Homenagem de Theodor Simon e familia; Homenagem do Otto Uebele und familie; Homenagem de Soares Sampaio e Cia.; Saudades de Gilberto Sampaio e familia; Homenagem Bertucci e Cia. Ltda.; Homenagem de Nerio Costa e familia; Homenagem de Anna Maria Weiszflog e familia; Ao Bernardo, saudades de Zinho, Dora e filhos; Homenagem dos operarios da Radio Industrial Brasileira; Ao caro Bernardinho, saudades de Sylvio; Saudades de Rawlinson Mueller e Cia., Carioba; Ao primo Bernardo, saudades de Maria e Raul; Sentimentos de Oscar Magalhães; Ao dr. Bernardo Diederichsen; Homenagem de P. G. Meirelles e familia; Homenagem de Rodrigo Magalhães; Ao Bernardo, saudades de Joanita e Oscar; Homenagem dos funccionarios da Comp. Internacional de Seguros de S. Paulo; Ao querido Bernardinho, saudades de Chico Dodoca e filhos; Ao Bernardo, saudades de Mamio Adelo e Magu'; Dietrich Moeller S. Paulo — Eles Moeller Hamburg; Ao afilhado querido, saudades de titia Joanninha; Homenagem da familia Odescalchi; Ao querido Bernardo, Marina e Renato; Sinceras homenagens dos operarios da Metallurgica Zenith Indianopolis; Saudades de H. Matheis e senhora; Homenagens da familia Dick; Homenagens dos Cortumes Dick S. A.; Letzter Gruss — D. Maria Fuchs e filho; Letzter Gruss — Wilhelm Bellmann; Ao dr. Bernardo, homenagem de R. Fischer; Homenagem dos auxiliares do Cotonificio Adelina; Homenagem de Carlos Belli; Ao querido Bernardo, ultimo adeus dos tios Lavinia e Fernandinho; Homenagem da Comp. Brasileira de Metallurgia; Ao querido Bernardo, saudades de tia Emma, Mimi e Luzia; Ao Bernardinho, saudades de Marcos e Yvonne; Ao estimado Bernardo, saudades de Gilda, Augusto e Joãozinho; Homenagem d. H. Bettex e K. Frantz; Homenagem da Comp. Internacional de Seguros; Homenagem da Associação de Productores de Salitre do Chile; Ao nosso querido irmão Bernardo — o amor eterno de Leonor e Luiz; Homenagem dos auxiliares das Industrias R. F. Matarazzo; Ao Bernardo, sinceras homenagens de Feichtner Reiche e Co.; Ao dr. Bernardo Diederichsen, homenagem de José de João H. Moreira; Sinceras homenagens dos empregados da Metallurgica Zenith Indianopolis; Profundas saudades da gerencia da Metallurgica Zenith Indianopolis; Homenagem de Raymundo Pereira Magalhães; Ao Bernardo, saudades de Cezira; Homenagem da Argos Industrial S. A.; Homenagem de Guilherme Giorgi e familia; Homenagem de R. Magalhães e Cia.; Homenagem de Guilherme Giorgi e Cia.; Homenagem de Armando Dreyer e familia; Homenagem Fiação para Malharia Indiana; Homenagem da Radio Industrial Brasileira; Ao estimado Bernardo, saudades de José Sampaio Moreira; Saudades do tio Antonio Diederichsen; Ao Bernardo, ultimo adeus de Adolpho Klein e familia; Ao Bernardo, homenagem de José Giorgi e familia; Ao dr. Bernardo, homenagem de H. Heinrich; Leopoldo Schmidt; Ao querido Bernardo, saudades de Gabriella Villares e familia; Ao Bernardo, homenagem de Roque Nogueira de Lima e familia; Ao dr. Bernardo, homenagem de S. Wissmann; Homenagem de J. Ferreira Ramos e familia; Ao dr. Bernardo, homenagens de Theodor Wille e Co., Victoria; Homenagem de Theodor Will e familia; Ao Bernardo, saudades de Alvaro Araujo; Ao dr. Bernardo, homenagem de H. Jons e familia; Ao querido Bernardo, eternas saudades da tia Maricota; Ao querido Bernardo, muitas saudades de Odila Raul e Monon; Ao Bernardo, homenagem de Tasso; Homenagem do conde Francisco Matarazzo; Homenagem das I. R. F. Matarazzo; Homenagem dos empregados e mestres da Argos Industrial S. A.; Ao querido Bernardinho, saudades de Rosalina e Marcos Faria; Ao dr. Bernardo, homenagem de Jaques Appenzeller e senhora; Ao nosso querido filho Bernardo com todo o coração de seus desolados paes; Saudades eternas de Manuel Faria; Ao Bernardinho, ultimo adeus de Alvaro Faria; Homenagem dos operarios da Argos Industrial S. A.; Ao Bernardinho, muitas saudades de Eugenio e Annaninha; Ao dr. Bernardo, homenagem de E. von Bloedau e familia; Ao querido irmão Bernardo, beijinhos carinhosas de Ernestinho e Martha; Ao querido Bernardo, saudades de Alfredo e Maria Elisa; Ao dr. Bernardo, homenagem de Gustavo Schurig e senhora; Saudades de Alfredo Krueger e senhora; Ao dr. Bernardo, sentida homenagem de Alma Arens e filhos; Homenagem de Pirie Villares e Co. Saudades dos primos Laraynha e João; Homenagem do Banco Brasileiro Allemão; Ao querido Bernardino saudades do tio Arthur e da tia Adelaide; Ao Bernardo, homenagem de Lena e Henrique; Ao bom amigo Bernardo, Rodolpho J. Hagenaur; Ao meu maior amigo, saudades do Rodrigo; Homenagem da familia Oscar Flues; Homenagem de Heribaldo Siciliano e familia; Ao amigo Bernardo, homenagem de J. Amorim de Sousa e familia; Saudades do amigo e collega Mario Altieri; Saudades do amigo e collega João Faria; Ao Bernardo, seus tios inconsolaveis Timotheo e Ernestina; Ao Bernardo, seus tios Estanislau e Bertha Pachur; Homenagem de Augusto Rodrigues e Cia.; Ao querido Bernardo, saudades de Aracy e Caio Luiz; Homenagem da Malharia N. S. da Conceição; Gewidmet von R. Peterson e Cia. Ltd.; Homenagem de Paulo da Costa Azevedo; Homenagem da

Casa Theodor Wille e Cia., Santos ;Ao dr. Bernardo Diederichsen, homenagem dos empregados da Malharia N. S. da Conceição; Homenagem da Directoria da Cia. Paulista de Material Ferroviario; Ao dr. Bernardo Diederichsen, saudades de Benedicto e Elvira; Homenagem da familia Zoega; Homenagem de Guilherme Lienert e familia; Homenagem de Paulo Wiesner e familia; Homenagem de Henrique Sauer; Homenagem das Usinas Voith; Homenagem das Fabricas Henschel e Sohn; Homenagem dos operarios da Malharia N. S. da Conceição; Herzliches Belloid Hans Grete; Homenagem de Kurt von Pritzlewitz e senhora; Homenagem de Antonio Sabetta; Homenagem do Instituto Montano; Homenagem de Ernesto de Castro e familia ;Ao bom Bernardo, homenagem de Vicente de Lucca; Kurt Nerlich; Adolpho Laves e Mathilde Laves.

A familia enlutada recebeu telegrammas de pesames das seguintes pessoas:

Antonio Diederichsen, Eugenio Schlobach e senhora, João Solfredini, Mario Costa, familia Kasten, Pedro Cintra e familia, dr. Jorge Froehlich, Brandão Gerente, Cintra Barros e Cia.; Pier Luigi Caldirola, Rendel, Paul Heilborn, Luiz Keller, conde Matarazzo, João H. Moreira, dr. Rodolpho Kesselring, Justino Mello, familia Raphael Perrone, Arthur Sampaio Moreira e senhora, Paulo Siciliano, João Fonseca, J. Pini e Cia., Matteo Bei, Walter Fuchs, Arthur Troppmair, Guido Sarti, Heitor Azevedo, A. Armando e Cia., Carlos Piccione, Christovam Sá ,Jorge Griesbach e familia, Ernesto Ramos e senhora, Alvaro Guimarães, Alberto Oliveira, Lucio Martins Rodrigues, S|A. Fabricas Orion, José Ermirio de Moraes, Jorge Fuchs e senhora, Antonio Pereira Ignacio, Aldo Blumenthal, Eric Haegler, Eugeninho Lefévre, João Otto Belcht, Eugenio Maier Jr., Marrey Junior, João Mastrangioli, Mario Borin e familia, Arthur Abbott, consul da Inglaterra; Antonio Motta e Cia., Rappa Milani e Cia., Operarios da Argos Industrial S|A; empregados e mestres da Argos Industrial S|A, Daniel Rodrigues e senhora, Nieri, Luiz Candido Leite, familia Pulitzer, J. C. Azevedo, consul do Mexico; conde Francisco Matarazzo, Herman Sthamer, Siqueira Campos e senhora, Roberto Simonsen, Buffardi e Cia., João Mocheletto, Eugen Nitzsche, Bar, Amelia Junqueira, Biancato, Izabelinha e Antonio, Sandoval e Cia., Adolpho Voft e familia, João Jorge Figueiredo e Cia., Christovam Junqueira, Ernesto Cocito, Max Hotz e familia, Santos Netto, S. A. Marvin, João Sampaio Vianna, Carlos Corrêa Vasques, A. Georgini, Salomão Afiado, Marieta Jacobsen, Paulo Ayres, Gustavo Caldas, Leonardo e Bellinha, Chimicos da Fabrica Belém, Antonio, João Jorge Miranda, Jorge Relder e familia, Francisco de Negreiros Rinaldi, Adhemar de Moraes e familia, W. Gropp, Marcellino Carvalho Filho, Bastos Cruz, José Kauffmann e familia, Pedro Gad, Manoel Loureiro, Guilherme Torres, Familia Rieckmann, Maria Edul Tapajós, José Jacobsen Junior, Luiz Cardoso Filho, Antonio de Barros, Paulo de Campos, Formenti, P. G. Meirelles e familia, Nicolina Rodrigues, Mac Ltd., Basilio Jafet, Leonardo Gomes Junior, Thiago Monteiro e senhora, dr. Franco Guedes da Silva, Eustachio Patounas, Eurico Sodré e senhora, Eduardo Fonseca, Fiação e Tecelagem Estamparia Ypiranga Jafet, Araujo Costa e Cia., Jorge Street, presidente do Centro Industrias de Fiação e Tecelagem; Luiz Paixão, Nicola Schiesser, Mercedes Arminho, Octavio Gay, Frederico Goldmann, Mello Abreu, José Severo, Henrital, dr. Domingos Anastacio, Henrique Faria de Moraes, S|A. Ame-Rappa e Cia., Directoria Banco Italo-Belga, Octavio Rocha Miranda, Adhemar de Castro, Lauro C. Laxe, José Jacobsen, Erasmo Assumpção, dr. Pires do Rio, Onofre Lupo, Cia. Nacional de Estamparia, Pupo Nogueira, Soc. Radio Educadora Paulista, Guilherme Medina e familia, João Ferraz, Adhemar de Moraes, Cardoso de Mello Neto, Directoria do Club Commercial, Virgilio Carderelli, dr. F. Stark, Orlando Almeida Prado, Mercedes Annita Lopes, viuva Marcellino de Carvalho, Paulo M. Carvalho, Mauricio Mingel, Mario Amorim, Joaquim Peres C. Filho, Luiz Trevisioli, G. Riether, A. Diederichsen, Arthur Spengler, Humberto Ratto, Walter Fuchs, Manoel Sampaio, Abilio Smith, A. Trojo, Edwin G. Bey, F. Laraya Filho, Cia. Brasileira de Metallurgia e Cia. Territorial Paulista.

* * *

Senhorita Lydia de Camargo Gaertner

Nesta capital deu-se hontem, o passamento da senhorita Lydia de Camargo Gaertner, filha do pastor protestante e professor Carlos Guilherme Hermann Gaertner e sua senhora d. Maria de Camargo Gaertner. A finada contava vinte annos, e deixa os seguintes irmãos: dd. Sophia, Anna, Maria e srs. Guilherme, Carlos, Paulo e Oswaldo Gaertner.

O sahimento dar-se-á hoje, ás 10 horas, da rua Braulio Gomes, n. 15, Consolação, para o cemiterio do Redemptor.

* * *

Falleceram, no dia 18 do corrente mez, no Hospital da Santa Casa de Misericordia, Zilda Ricci, de 12 annos de edade, brasileira; Waselows Aywk, de 8 annos de edade; Genoveva Maldokowsky, de 7 annos de edade, lithuanas; Maria Corrêa Gonçalves, de 16 annos de edade, portugueza; João de Deus Moreno, de 53 annos de edade, hespanhol.

* * *

Falleceu ante-hontem, nesta capital, a senhorita Alzira Ramos de Arantes, professora do grupo escolar de Mirasol.

A extincta, que contava 24 annos de edade, era pupilla do sr. José Ramos de Andrade, funccionario da Repartição de Aguas e Exgottos, e gosava de grande estima pelas suas qualidades de espirito e coração.

O seu enterramento deu-se ante-hontem mesmo, ás 17 horas, sahindo o feretro, com numeroso acompanhamento, da rua Almirante Barroso, n. 24, para o cemiterio de S. José do Belém.

Sobre o ataude notavam-se muitas corôas e ramalhetes com sentidas dedicatorias.

OS INDESEJAVEIS

Mais um que explorava a propria esposa

O sr. dr. Juvenal Piza delegado da Delegacia de Costumes e Jogos, mantem-se efficientemente na sua campanha energica e salutar contra varios individuos desclassificados que vivem explorando mulheres decahidas e, alguns delles, as suas proprias esposas.

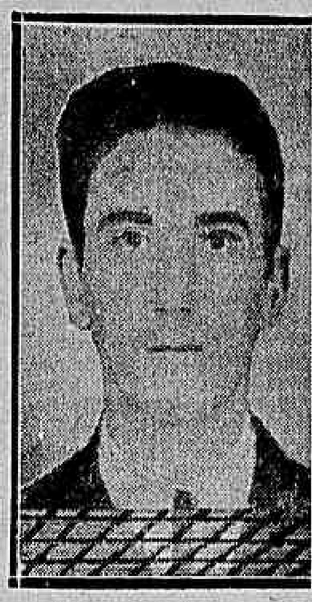

SIMÃO WOSCHAVSHY

Ainda hontem noticiámos pormenorizadamente dois casos dessa natureza, nos quaes representaram triste papel o individuo José Bechara, cujo "cliché" já publicámos, o qual tentou explorar a sua propria esposa, não o conseguindo devido á intervenção energica do seu sogro, Francisco Maluf; e os argentinos Samuel Woschavsky e seu irmão Simão Woschavsky, que viviam ultimamente á custa da mundana Ignez Marrou, residente á rua Conselheiro Chrispiniano n. 36. Samuel tentou, tambem, explorar a decahida Maria da Gloria, domiciliada á rua Bento Freitas.

SAMUEL WOSCHAVSHY

Esses dois indesejaveis, cujas photographias estampamos, estão sendo devidamente processados pela Delegacia de Costumes e Jogos e serão, por certo, expulsos do paiz.

Para avolumar a phalange desses seres repugnantes, temos hoje o individuo Evaristo Trenti, italiano, cujo retrato, tambem, publicamos.

Casado, ha cerca de quatro annos, com Clelia Trenti, de 23 annos de edade, residente á rua Joaquim Carlos, Evaristo obrigou sua esposa a tornar-se amante do proprietario de uma fabrica, á avenida Vautier, onde trabalhava.

A propria Clelia, em declarações prestadas ás autoridades policiaes, accusa o seu infame esposo, affirmando que elle a obrigava a pedir dinheiro, ... 200$000 e 500$000, ao seu patrão, dinheiro esse que era entregue a Trenti e gasto por elle em orgias.

EVARISTO TRENTI

O ignobil explorador desceu a tanto, que facilitava o encontro de sua esposa com o amante, proporcionando meios de ficarem ambos só, em sua propria residencia.

Conduzido á Delegacia de Costumes e Jogos, Trenti confessou cynicamente todo o seu ignominioso crime.

Foi instaurado inquerito sobre o facto e Trenti, depois de legalmente procurado, será expulso do paiz, como indesejavel.

Continue, assim, o sr. dr. Juvenal Piza em sua moralizadora campanha, cujos resultados serão, certamente, de grande beneficio para a sociedade.

SORTEIO DOS PREMIOS DO "CORREIO PAULISTANO"

Realizou-se hontem, pela Loteria Federal, o sorteio dos premios destinados aos assignantes do "CORREIO PAULISTANO", da série de julho de 1927 a junho de 1928 e do anno de 1928.

Damos a seguir o resultado do sorteio:

PREMIO DE 3:000$000

26.148 — Sr. Joaquim Esteves Filho, residente nesta capital.

PREMIOS DE 1:500$000

18.677 — Sr. José Augusto dos Santos, residente na estação de Commendador Guimarães, possuidor do recibo n. 18.681, visto o numero premiado e os subsequentes serem de assignaturas semestraes.
8.362 — Sr. João Augusto Ribeiro, residente na cidade de Caldas.

PREMIOS DE 1:000$000

20.616 — Sr. tenente Raul Pereira, residente nesta capital.
28.256 — Sr. Affonso Queiroz, residente nesta capital.
0.237 — Sr. Luiz Barreto, residente nesta capital.
7.885 — Sra. d. Maria Berquó, residente em Santa Rita do Paranahyba possuidora do recibo n. 7.901, visto terem so extraviado os recibos de nrs. 7.881 a 7.900.
12.516 — Sr. Domicio Marconi, residente em Itapolis.
21.782 — Sr. Procopio Nunes, residente nesta capital.

PREMIOS DE 500$000

3.581 — Sr. Alcides Medeiros, residente em Itatinga.
4.314 — Sra. d. Maria Joaquina do Espirito Santo, residente em Santa Cruz do Rio Pardo.
4.841 — Sr. Antonio Fogaça, residente em Apparecida do Norte.
13.598 — Sr. dr. João Carneiro Fontes, residente em Piracicaba.
17.175 — Sr. prof. Virgilio Silveira, residente em Itapetininga.
26.946 — Sr. Antonio L. Bastos, residente nesta capital.

São Paulo, 19 de abril de 1928.

Os premios estão á disposição dos nossos assignantes, em nosso escriptorio, á Praça Antonio Prado n. 8

Recitaes

QUARTETTO BRASIL — O Quartetto Brasil realizou hontem, no salão nobre do "Circolo Italiano", o seu decimo terceiro recital, perante vultuosa concorrencia.

Os competentes professores formadores do conhecido e apreciado Quartetto executaram com emoção e homogeneidade o bello programma executado.

Confirmaram, assim, a bella fama que souberam conquistar, graças á sua esforçada e honesta actuação artistica.

Abrilhantou o concerto de hontem a intelligente pianista Lucy Lion.

A numerosa assistencia foi prodiga em applausos.

* * *

CANÇÕES BRASILEIRAS — Marcello Tupinambá, o modesto e intelligente garimpeiro de motivos musicaes typicamente nacionaes, realizou hontem, no theatro Municipal, mais um recital de suas apreciadas composições, com o prestimoso concurso da distincta cantora Leontina Knesse.

Com esse recital, os dois interessantes artistas fizeram suas despedidas a S. Paulo, pois deverão seguir em breve com destino ás republicas hispano-americanas, onde tornarão conhecidas nossas musicas.

No programma de hontem, figuraram bellas poesias de Menotti Del Picchia, Olegario Mariano, Murillo Araujo, Belmiro Braga, Homero Prates, Aristeu Seixas, Narbal Fontes, Philemon Assumpção, Manuel Bandeira, Ronald de Carvalho, Paulo Gonçalves, José Lannes, Cleomenes Campos, Corrêa Junior e Mauricio Goulart, com a musica inspirada de Marcello Tupinambá.

Houve palmas em profusão e varios pedidos de "bis".

* * *

SOCIEDADE DE CANTO "LYRA" — A Sociedade de Canto Teuto-Brasileira "Lyra", do Rio, realizou hontem, naquella capital, no salão do Club Gymnastico Portuguez, um interessante recital de canto, que logrou brilhante successo, recebendo os interpretes do bem organizado programma muitas palmas da assistencia.

Amanhã, no mesmo local, será realizado outro recital, a que deverá comparecer, como o de hontem, o ministro Hubert Knipping, representante da Allemanha junto ao nosso governo.

COMMUNICADOS:

A ESTRE'A DE MANEN NO MUNICIPAL — A CRITICA EUROPE'A E AMERICANA — São Paulo, que ama os grandes artistas da musica, que leva o enthusiasmo de sua cultura aos merecedores della, não deixará, por certo, de accorrer aos concertos do eminente "virtuose" do violino, Juan Manen, concertos esses a se realizarem no Municipal, a partir da noite de 25 do corrente.

As criticas da Europa e da America, todas louvam com exaltação os prodigios technicos e o inconfundivel poder interpretativo de Juan Manen, outorgando-lhe eguaes encomios quanto á sua maneira de compositor.

Para Manen os criticos têm dado a phrase curta que procura synthetizar as suggestões extraordinarias produzidas pela arte desse "virtuose". Assim, por exemplo, o critico do "Daili Mail", de Londres:

"... Um gigante entre os violinistas". Do "Le Matin", de Paris:

"Ouvido uma vez, nunca mais é esquecido".

Do "Siglo Futuro", de Madrid:

"Manen é, sem duvida, o maior violinista do mundo."

Do "Heraldo", de Cuba:

"Não hesito em proclamar Juan Manen o maior violinista do nosso tempo."

De "Le Journal", de Paris:

"Na perfeição, na arte do violinista, Manen é incomparavel. E' o mestre de todos os mestres."

Do "The Times", de Londres:

"Manen é o maior technico e o maior artista do violino."

Do "New-York World", de Nova York:

"Depois de Sarasate, não tinhamos provado sensações tão extraordinarias como as que communica o seu rival Manen."

Do "Il Secolo", de Milão:

"Manen faz enlouquecer com a sua arte suprema."

Do "Telegraf", de Amsterdam:

"Manen é o artista mais sensacional de todos os violinistas."

Do "Politiken", de Copenhague:

"Manen foi applaudido e acclamado como nunca tinhamos visto. E' o violinista da época."

E assim, nesse mesmo diapasão de excepcionaes elogios, Manen é visto por todos os cultores officiaes da boa musica.

Manen esteve uma vez em São Paulo, ha varios annos. Seu regresso, pois, dados os triumphos que obteve naquella época, será, não ha duvida, de sensacional significação artistica.

* * *

FESTIVAL PROMOVIDO PELOS FUNCCIONARIOS MUNICIPAES — Com um programma caprichosamente organizado, e desenvolvido exclusivamente por funccionarios municipaes, realiza-se, no dia 26 deste mez, ás 20 1|2 horas, no Conservatorio, um festival litero-musical, em beneficio de um collega enfermo.

Do programma constam numeros interessantes, entre os quaes, canções sertanejas por J. Ferraz, João Malta, acompanhado por um "chorinho".

Será o seguinte o programma a ser desenvolvido:

1.a parte

1 — Abertura — Dr. Epitecto Fontes (Directoria de Obras).

2 — Canto — D. Elza Ramos Ribeiro (Directoria de Obras) — Ao piano o maestro Tobias Perfetti.

3 — "Trilogia da vida" — Palestra literaria — Calazans de Campos (Directoria do Expediente).

4 — Versos — pelo autor, dr. Gilberto Vidigal (Directoria do Patrimonio).

5 — "A cavalgada", de Raymundo Corrêa, e a "A cantiga da escrava", e "Esquecer..., de Calazans de Campos, por d. Elisa Prestes Mello (Directoria da Receita).

6 — Versos — pelo autor, Corrêa Junior (Directoria de Obras).

2.a parte

1 — Canções sertanejas e choros — Leopoldo Antunes, Francisco Recco (Directoria da Receita); João B. Ferraz (Directoria de Obras); João Toledo (Inspectoria de Fiscalização); Loreto de Oliveira (Directoria de Jardim).

2 — Humorismo — Dr. José de Macedo Fraissat (Directoria de Obras).

3 — Canto — Senhorita Maria José Ribas (Procuradoria Fiscal). Ao piano o sr. Celestino Saraceni.

4 — Canto — José Franco Meirelles (Directoria de Obras) — Ao piano, Maria Eugenia de Carvalho.

5 — Perfis locaes — Paulo V. de Azevedo (Directoria do Expediente).

6 — Solos ao violão — Americo Jacomino (Canhoto) (Directoria da Receita).

Os ingressos para esse festival, ao preço de 5$000, poderão ser procurados em qualquer repartição da Prefeitura.

CASAS DE LOTERIAS

Pedido de informações ao sr. prefeito da capital

O sr. dr. Juvenal Piza, delegado da Delegacia de Costumes e Jogos, dirigiu hontem um officio ao sr. prefeito da capital, solicitando a s. exc. informações sobre as casas que, legalmente, exploram a venda de bilhetes de loterias em São Paulo.

TENTATIVA DE ROUBO

A nossa tradicional Faculdade de Direito foi hontem assaltada

Os ladrões tentaram hontem assaltar a Faculdade de Direito de São Paulo, chegando mesmo a arrombar uma das portas do tradicional estabelecimento de ensino superior.

Qual o intuito dos assaltantes?

Por ventura desejavam roubar a sciencia dos advogados para com ella abrir futuramente as portas do xadrez?

Não. Os expertalhões queriam sómente conhecer o segredo do "Habeas-corpus" para agir mais livremente...

O sr. dr. Climaco Pereira teve conhecimento do caso ,tomando as necessarias providencias.

Falcatrúa de um marceneiro

Em torno de umas cadeiras em velho estylo

Na delegacia de Furtos, do Gabinete de Investigações, a cargo do sr. dr. Leite de Barros, está proseguindo um inquerito contra Arthuro Grandi, estabelecido nesta capital com marcenaria e fabrica de moveis, á rua Alfredo Ribeiro da Motta, 131, afim de ser apurado convenientemente um curioso caso de apropriação indebita.

Ha cerca de quatro annos o sr. José Luiz Barbosa de Oliveira, alto funccionario da Secretaria da Camara dos Deputados, confiou áquelle marceneiro, para serem devidamente reconstituidas, algumas cadeiras de jacarandá da Bahia, em velho estylo mas em mau estado de conservação, as quaes faziam parte do mobiliario que pretenceu a seus antepassados. Eram, portanto, peças de alto valor estimativo.

Decorridos alguns mezes sem que tivesse uma solução para o caso, o sr. Barbosa de Oliveira exigiu a entrega das cadeiras. Justificado foi o seu pasmo ao ouvir de Arthuro Grandi a declaração de que um empregado do estabelecimento, suppondo tratar-se de moveis imprestaveis, delles se havia utilizado como combustivel. Grandi, ao fazer essa declaração, apparentou profundo aborrecimento, dissimulando mesmo indignação contra a iconoclastia do empregado, que assim condemnara irreverentemente ás chammas uma obra artistica de valor estimativo.

Tão sinceras lhe pareceram as expansões do atribulado marceneiro, que o sr. Barbosa de Oliveira outro remedio não teve si não conformar-se com o lamentavel acontecimento, tanto mais que era freguez do estabelecimento onde fizera confeccionar todo o mobiliario do seu palacete no Alto do Ypiranga.

E assim parecia terminado o incidente, quando ha dias o dr. Vicente de Paula Vicente de Azevedo, promotor publico da capital, communicava ao seu cunhado sr. Barbosa de Oliveira que vira as suas cadeiras reconstituidas em exposição na casa de moveis "A Confortavel", á rua General Osorio.

Procurando informar-se da procedencia de taes moveis soube o dr. Vicente de Azevedo que os mesmos pertenciam ao dr. Alexandre Marcondes Machado.

Não lhe foi difficil, amigo como é deste cavalheiro, obter delle detalhes sobre a origem das referidas cadeiras. Informaram-no então que ellas haviam sido vendidas ao dr. Alexandre Marcondes pelo proprio marceneiro Arthuro Grandi!

Deante disso, o sr. Barbosa de Oliveira, fez o que lhe cumpria: apresentou queixa do facto ao sr. dr. Octavio Fereira Alves, director do Gabinete de Investigações, tendo sido encarregado das pesquizas e do respectivo inquerito o sr. dr. Leite de Barros, delegado de Furtos.

Feita a prova testemunhal contra Arthuro Grandi, este foi chamado a prestar declarações, tendo confessado o seu delicto.

A autoridade vai pedir a prisão preventiva do deshonesto marceneiro.

Secção Judiciaria

ASPECTOS DA VIDA FORENSE — AS DECISÕES DA JUSTIÇA, PROFERIDAS HONTEM — O QUE OCCORREU NOS CARTORIOS, NOS JUIZOS E TRIBUNAES :: — :: — :: — ::

Tribunal de Justiça

Sessão ordinaria da 3.a Camara em 20 de abril de 1928.

Presidente, sr. ministro Urbano Marcondes. Procurador geral do Estado, sr. ministro Costa Manso. Secretario, dr. Clovis Canto.

A' hora regimental, com a presença dos srs. ministros Julio de Faria, Costa e Silva, Affonso de Carvalho, Macedo Couto e Antonino Vieira, foi aberta a sessão, sendo lida e approvada a acta da sessão anterior.

O sr. Julio de Faria ao sr. Costa e Silva a app. 15588 de Limeira, o agg. 15330 de Taquaritinga, e os emb. 8011 de Botucatu', 9488 e 8858 da capital.

O sr. Costa e Silva ao sr. Affonso de Carvalho as app. .. 14489 de Bauru' 15797 de Santos, e os embs. 15213 de Bragança; ao sr. Julio de Faria o agg. .. 15317 de Sorocaba; ao sr. Antonino Vieira, os embs. 13867 de Capivary.

O sr. Affonso de Carvalho ao sr. Macedo Couto o agg. .... 15336 da capital, as apps. 15505 de Santos, 15170 de Rio Preto, 15702, 15838 e 15645 da capital, 15790 de S. José dos Campos, .. 15730 de Agudos, 15722 de Atibaia, 13286 de Itapetininga, e os embs. 14595 de Jahu'; ao sr. Costa e Silva o aggr. 15331 da capital.

O sr. Macedo Couto ao sr. Antonino Vieira o agg. 15337 de Assis, as app. 14593 e 14596 da capital, 15384 da capital, 14865,.. 15815 e 15503 da capital e os emb. 14674 de Limeira, 14101 de Araçatuba, 13591 e 14087 da capital, 14790 da capital, 15232 de Pitangueiras, 15196 de Santos; ao sr. Costa e Silva a app, .. 15585 de Santos.

O sr. Antonino Vieira ao sr. Julio de Faria o agg. 15339 da capital, as app. 15203 de Piracicaba, 15886 da capital, 14.964, de Iguape, 13.526 de Salto Grande, 15.256 de Santos, 15.945 da capital e os emb.......... 15438 de Rio Claro, 13356 de Botucatu', 15419 de Santos, ... 15500 e 14547 da capital; ao sr. Costa e Silva as app. 14887 de Ibitinga, 15543 da capital, ... 15151 da capital, 14510 de Itapolis, ao sr. Affonso de Carvalho as app. 15426 e 15627 da capital, 15228 de Santos, 15045 da capital.

Julgamentos:

Carta testemunhavel:

N. 600 — Capital — Modesto dos Santos Ferreira supplicante e Sarruff, Carmo Elias e Irmão supplicados — Relator, sr. ministro Affonso de Carvalho — Tomaram conhecimento do recurso, contra o voto do sr. Julio de Faria e deram provimento, por votação unanime.

Aggravos:

Relatado pelo sr. ministro Julio de Faria:

N. 15301 — Rio Preto — dr. Luiz Americo de Freitas aggravante e Rufino de Oliveira Lopes aggravado — Adiado o julgamento a requerimento do sr. Macedo Couto.

Relatado pelo sr. ministro Affonso de Carvalho:

N. 15169 — Jahu' — Sociedade Civil "Cintra e Cia"., e outro aggravantes e d. Alzira Mendes de Almeida Cintra aggravada — Converteram o julgamento em diligencia, por votação unanime.

Relatado pelo sr. ministro Antonino Vieira:

N. 15311 — Santos — João Antunes e Cia., aggravantes Severo Conde Y Conde aggravantes — Não tomaram conhecimento do recurso, contra o voto do sr. Julio de Faria.

Appellações civeis:

Relatada pelo sr. ministro Julio de Faria:

N. 15276 — Rio Preto — João Rodrigues Machado Pedrosa e outros appellantes e dr. Francisco Julio da Conceição e outros appellados — Negaram provimento, contra o voto do sr. Macedo Couto — Impedido o sr. ministro Antonino Vieira.

Relatada pelo sr. ministro Julio de Faria:

N. 15467 — Caçapava — José Adolpho e outros appellantes e Benedicto Dias e outros appellados — Deram provimento, contra os votos dos srs. Julio de Faria e Affonso de Carvalho: designado o sr. Antonino Vieira para escrever o accordam.

Relatada pelo sr. ministro Macedo Couto:

N. 15412 — Capital — Anglo Mexican Petroleun Cy. Ltda., appellante e Salvador Pagliarulli appellado — Negaram provimento, contra os votos dos srs. Antonino Vieira e Costa e Silva.

Relatada pelo sr. ministro Antonino Vieira:

N. 15458 — Jaboticabal — Otto Etrack, appellante e d. Maria Candida Ferreira appellada — Negaram provimento, contra os votos dos srs. Macedo Couto e Affonso de Carvalho.

— Relatada pelo sr. ministro Julio de Faria: 15580 — Capital — O menor impubere Oswaldo appellante e Lourenço Lopes Fragoso appellado — Negaram provimento, por votação unanime.

— Embargos:

— Relatados pelo sr. ministro Affonso de Carvalho: 15230 — Capital — Os Armazens Geraes Scarpa embargantes e Luiz Cervo embargado — Rejeitaram os embargos contra o voto do sr. Macedo Couto.

— Relatados pelo sr. ministro Julio de Faria: 14231 — Capivary — Demetrio Maluf embargante e Abrão Zaidam Maluf embargado — Rejeitaram os embargos, contra o voto do sr. Julio de Faria; designado o sr. Affonso de Carvalho para escrever o accordam.

15073 Capital — Cia. Predial embargante e Braslilo Mendes Guimarães e outros embargados — Rejeitaram os embargos, contra o voto do sr. Affonso de Carvalho — Impedido o sr. ministro Macedo Couto.

— Proximos julgamentos:

Appellações civeis:

— Relator sr. ministro Julio de Faria: 15115 — Jahu — Firmino de Oliveira e Sousa e s|m e outros appellantes e João de Oliveira e Sousa s|m appellados.

14874 — Capital — Joaquim Marinho de Carvalho, d. Clementina, Malclino e Augusto Prata Cesar appellantes e appellados.

— Cartorio do 1.o officio:

Autos conclusos aos srs. ministros Martins de Menezes agg. .. 15332 de Santos.

— Secretaria:

Secção judiciaria.

Autos entrados em 19:

— Recurso crime capital — Francisco A. da Silva e outros.

Appellações civeis:

Rio Claro — Eduardo Calastri e Arlindo Ungaretti.

Capital — Jorge dos Santos Fagundes e Jayme Medeiros.

— Secção administrativa:

— Movimento de juizes:

— Em 14 do corrente, assumiu o exercicio do cargo de juiz substituto do 4.o districto judicial, com séde em Guaratinguetá o dr. Manuel Ferraz de Camargo Junior.

— Em 16 — entrou em gozo de 15 dias de férias individuaes o dr. Raul Julião, passando a jurisdicção ao seu substituto legal.

— Em 17:

Assumiu a jurisdicção da 1.a vara de Rib. Preto e dr. C. Kiellander, juiz substituto;

deixou a jurisdicção da 2.a vara civel da capital o dr. Herotides da Silva Lima, juiz substituto.

entrou em goso de férias, ás 15 horas e meia, o dr. Joaquim Celidonio Gomes dos Reis, juiz de direito da 2.a vara de orphams, assumindo a jurisdicção o dr. Oscar Fernandes Martins, juiz substituto.

— Requerimentos despachados: Do solicitador David Pimentel — J. do dr. Oscar Bonilha, idem. De Caio Madureira. A. Processe-se. De Phelippe Abdenour. — J. Sim. Do dr. Dirceu Pinto Carvalho — J. Sim, em termos. Dos drs. Paulo Cursino, Luiz Gneco e E. Leme — J. Cite-se. Do dr. Gustavo Gonçalves da Silva — J. Designo o sr. A. Ribeiro. Do dr. H. Maugeon — J. Ao sr. Relator para resolver. Do dr. J. de Quadro. — O que o supplicante quer depende de despacho.

— Foram impetrados "habeas-corpus" em favor de Mario Conceição Rainha, Cyro Corrêa Mattos, José Zeferino Lustosa, José Benedicto e Cesar Freitas, sendo estes dois ultimos impetrados pelo sr. ministro procurador geral do Estado.

— Foram prestadas informações sobre os "habeas-corpus" de Maria Napolis, Egydio Nembri, José Falgetano.

— Audiencias:

Durante a proxima semana as audiencias da 1.a Camara serão presididas pelo sr. ministro Raphael Cantinho; as da 2.a pelo sr. ministro Pinto de Toledo e as da 3.a pelo sr. ministro Antonino Vieira.

* * *

Não constitue nullidade visceral que possa ser decretada em processo de "habeas-corpus", a falta de intimação do reu para a formação da culpa, uma vez que essa intimação, quando se trata de reu foragido, é dispensada pelo artigo 142 do Cod. do Proc. Criminal.

A reu pronunciado por crime de bigamia não se concede "habeas-corpus" sob a allegação de não ter sido o casamento anterior, realizado fóra do paiz, provado pela juntada no processo da respectiva certidão de registo; uma vez que, para a pronuncia, bastam indicios vehementes de criminalidade, corroborada pela confissão do reu. Aliás a falta de prova do crime não é materia que possa ser discutida em processo de "habeas-corpus", cousa que se deve apreciar, com maior reflexão, em recurso ordinario.

Houve quem requeresse uma ordem de "habeas-corpus" em favor de um individuo, que se dizia ameaçado de constrangimento illegal por estar pronunciado como incurso no art. 283 (crime de bigamia) em virtude de despacho proferido pelo m. juiz da primeira vara criminal. O processo era nullo, dizia o impetrante, por falta de auto de corpo de delicto e por não haver o reu sido intimado para a formação da culpa. A unica supposição de criminalidade consistia em haver dito o paciente que era casado em Portugal, sendo que essa declaração, feita por occasião do reu ser qualificado, não se revestia dos requisitos necessarios á existencia da confissão. Além disso, não existia certidão do casamento anterior, e as testemunhas que depuzeram no processo nada sabiam de sciencia propria. Ora, alegava o impetrante, a certidão de casamento era imprescindivel. O nosso Codigo Civil, no artigo 202, dispõe que o casamento se prova pela certidão do registo, feito ao tempo da sua celebração. Justificada a falta do registo ou a sua perda então é admissivel qualquer outro meio de prova. Quando se trata de casamento celebrado fóra do paiz, prova-se de accórdo com a lei do paiz onde se celebrou. Na hypothese, o casamento do paciente se teria celebrado em Portugal. Commentando a lei portugueza que rege o assumpto, Borges Carneiro diz que o matrimonio se prova por certidão tirada dos livros dos assentos do parocho e na falta delle por justificação de testemunhas, e havendo os conjuges vivido com publica voz e fama de casados por tempo bastante para se presumir o matrimonio (IV, 1.46; paragrapho 1, 2; V. T. 19 paragrapho 20; 111, T. 25, paragrapho 5 ibi) por certidão ou por outros instrumentos. Si essa prova não foi feita, não podia o paciente ser pronunciado, pois que a falta de auto de corpo de delicto constitu'a nullidade visceral, dando logar á concessão de "habeas-corpus" em qualquer phase do processo, mesmo depois da pronuncia.

Em seu parecer, o sr. ministro procurador geral do Estado opinou pela denegação da ordem. A nullidade arguida não procedia. O paciente não foi intimado para a formação da culpa porque estava foragido. A intimação, nesse caso, é dispensada pelo artigo 142, do Cod. do Proc. Criminal. A falta de prova do crime não é materia que possa ser discutida em processo de "habeas-corpus". O réo estava pronunciado por juiz competente, em processo regular, e por facto que constitula em these crime previsto pelo Cod. Penal: só pelos meios ordinarios poderia obter a reforma da sentença.

Hontem, no Tribunal de Justiça, tomou-se conhecimento do pedido, que foi sustentado oralmente pelo advogado, impetrante da ordem. O sr. ministro Luiz Ayres, presidente da corporação judiciaria, relatou o feito, em todos os seus pormenores, passando depois a expender o seu voto, que era no sentido de denegar-se o "habeas-corpus". Frisou s. exc. que a these, defendida pelo impetrante, podia ser verdadeira, como de facto o era: quando o facto não é punido, por não constituir crime previsto na lei penal, ou quando occorre nullidade substancial no processo, qualquer que seja o ponto em que o processo se encontre, o "habeas-corpus" é o remedio de que o paciente se poderia servir para se livrar do constrangimento illegal pretendido. Mas, na hypothese dos autos, o que o impetrante atacava era a prova; era mais propriamente o merecimento dessa prova. Ora, para a pronuncia bastam indicios vehementes de criminalidade. No caso existem esses indicios. Existe mesmo a declaração do proprio réo, reforçada por outros elementos probatorios. E occorria a circumstancia de se haver o paciente occultado, deixando de attender á intimação. Naturalmente, perante o plenario o ministerio publico terá opportunidade de exhibir a certidão de casamento anterior, para o effeito de completar a prova.

No processo de "habeas-corpus", concluiu s. exc., é que não cabe discutir o merecimento da prova: só pelos meios ordinarios o paciente poderia obter a reforma da pronuncia. A ordem pedida devia, portanto, ser denegada.

O sr. ministro Raphael Cantinho concedia o "habeas-corpus". Não havia confissão do paciente; não havia certidão do casamento anterior, que se diz ter sido effectuado fóra do paiz. O orgam do ministerio publico não podia accusar sem prova, e na hypothese occorria ausencia absoluta da prova do crime, cousa que autorizava a concessão da ordem.

O sr. ministro Martins de Menezes estava de accôrdo com o voto do sr. ministro presidente e com o parecer do sr. ministro procurador do Estado. Duas eram as nullidades arguidas pelo impetrante. A primeira consistia em dizer que o réo não fôra intimado. Mas o réo não foi intimado simplesmente porque se occultou. Procurado para esse fim, não foi encontrado; de modo que o processo teve que correr á sua revelia. A segunda nullidade arguida pelo impetrante consistia em allegar que não havia prova do casamento anterior valido, como determina a lei. Mas essa allegação envolvia uma questão de merecimento, e não podia motivar o recurso de "habeas-corpus", que só é admissivel no caso de nullidade evidente, como incompetencia do juiz summariante. A pronuncia tinha por base a confissão do paciente; é elle mesmo quem se diz casado, que tem filhos do primeiro matrimonio, etc. A primeira mulher confirma tudo quanto elle disse. Provado agora que o paciente se casou pela segunda vez, está provado o crime. Bastam indicios vehementes para que a pronuncia possa ser decretada, e esses indicios ahi estavam. No plenario, então sim: poder-se-á discutir o alcance e o merecimento da prova.

O sr. ministro Paula e Silva e Campos Pereira pensavam da mesma fórma. De modo que o Tribunal denegou a ordem, contra o voto do sr. ministro Raphael Cantinho ("H. corpus n. 7645").

Forum Civel

FALLENCIAS E CONCORDATAS

Concordata preventiva — Gennaro Amato e Filhos, estabelecidos, com o commercio de casemiras e aviamentos para alfaiates, requereram, hontem a convocação de seus credores com o fim de lhes propor uma concordata preventiva, que consistirá no pagamento, por saldo do dividendo de 31 0|0, em tres prestações eguaes e aos prazos de 6, 12 e 18 mezes após a sentença homologatoria do accordo.

Declarações de creditos — Acham-se em cartorios, á disposição dos interessados, as declarações de creditos nas fallencias de Cesar Orefice, Carmine Cicco e de Pereira e Silva.

Forum Criminal

Julgamento annullado — O sr. dr. Hermogenes Silva, juiz da 3.a vara criminal, julgou nullo o processo movido pela Justiça contra Juvenal da Silva Caldas, denunciado de ter em 1.o de maio de 1925, na qualidade de chefe da secção de despachos da "The Western Telegraph Company", simulando um furto de tres contos e quatrocentos e oitenta e quatro mil reis, se apropriado desta quantia, a qual lhe havia sido confiada para o pagamento dos empregados da mencionada Companhia.

O sr. juiz assim decidiu porque o processo não estava regularmente preparado para julgamento, em virtude de ter o official de justiça, encarregado de intimar o réo, agido sem a devida diligencia, deixando de intimal-o, o que fez com que o processo corresse á revelia do accusado.

Pronuncia — O sr. dr. Renato de Toledo e Silva, m. juiz da 4.a vara criminal, pronunciou Antonio Caetano, nas penas do art. 330 paragrapho 4.o do Cod. Penal, por ter ficado provado ter este durante o anno de ... 1926, subtrahido das "Officinas Progredior", situadas á rua Lopes de Oliveira, n. 16, onde era empregado, 250 kilos de estanho em barra, no valor de um conto e quinhentos mil réis, indo vendel-os a João Pina Molina.

Quanto a este ultimo, deixou o sr. juiz de pronuncial-o, por quanto não ficou provado ter agido elle de má fé.

Tribunal do Jury

Presidente, dr. Abellard de Almeida Pires; promotor publico, dr. Marcio P. Munhoz; escrivão, sr. Sebastião Alves da Silva.

Não se reuniu hontem, esse Tribunal, por falta de numero legal. Compareceram 18 jurados.

Da urna supplementar foram sorteados mais os seguintes nomes: d. Balthazar Fidelis, dr. Renato Torres de Carvalho, dr. Renato Rudge da Silva Ramos, major Claro Silveira, dr. Antonio P. Lima, Octavio P. Pontual, dr. Ariovaldo Augusto do Amaral, dr. José C. Macedo Soares, dr. Raul M. da Silva e dr. José Guilherme Eiras — que deverão comparecer de segunda-feira em deante sob as penas da lei.

Theatros

"ARTE DE SEDUZIR", NO BOA VISTA, PELA CIA. JAYME COSTA — A comedia do dr. Claudio de Souza "Arte de seduzir", que a Companhia Jayme Costa representou hontem no Boa Vista é a melhor peça que esse conjunto tem levado ultimamente. Toda a historia se resume na figura central de uma pequena bonita, intelligente e ambiciosa que, num meio de gente marasmada, opera com o seu optimismo e sua diligencia verdadeiras maravilhas. E' um typo bem estudado, em que o illustre academico autor da "Arte de seduzir" enfeixou um conjunto de qualidades exactas e operantes. O primeiro acto passa-se na casa de familia desta pequena, gente pobre, preguiçosa; o padrasto, um funccionario publico molleirão, a irmã, espevitada e namoradeira, a mãe um permanente protesto contra tudo e contra todos. Já ahi se esboça a fibra de Germaninha. Ella é quem attende e protella o senhorio, quem não deixa levar os moveis, quem adia as difficuldades de hoje para vencer amanhã. Seu casamento é um golpe de intelligencia e é este casamento quem a leva para a sociedade, para a riqueza.

No segundo acto, é Germaninha no pleno viço de sua belleza e de sua ambição. Supre com o sorriso irresistivel, com esperanças aqui e ali distribuidas aos poderosos a timidez do marido, e crea-lhe á sombra de situação da familia, um relevo na politica, na vida do seu tempo. Ella é bem "a animadora", a chamma onde as energias fracas se aquecem para a refrega, a que tira da cupidez dos homens sem cahir jamais, o melhor partido para o seu sonho e a sua ambição. Mas tudo isso vae lhe causar o grande aborrecimento. Ha uma suspeita do marido. Ella não desce do seu orgulho para dizer-lhe não é verdade! Parecia-lhe isso demasiado a quem não fôra sinão a realizadora da vida desejada. Mas a comedia precisava acabar bem, é como nas fitas americanas, a felicidade sorri a todo mundo. O dialogo é bem urdido, vivo e natural.

Sylvia Bertini, no papel central de Germaninha, merece um amplo elogio. Poucas vezes nesta temporada terá representado tão bem, com um sentido tão exacto do seu papel e do temperamento que interpretava. Verdadeiramente magnifica, Jayme Costa, funccionario publico amigo da vadiagem e da sua clarineta chorosa, na sua philosophia pamphilista (elle se chama Pamphilo que quer dizer contente de tudo) de que nada daquillo ia a matar, esteve excellente. Luiza de Oliveira foi uma sogra e velha esposa natural. Suas qualidades invulgares de artista tiveram nesse trabalho um grande relevo.

Teixeira Pinto, marido timido de Germaninha e graças a ella victorioso, muito bom. Sua figura, sua dicção, a seriedade com que sente os papeis o collocam sempre na primeira plana dos nossos actores de comedia.

Aristoteles Penna — sempre correcto.

O espectaculo de hontem foi, assim, muito bom. Duas casas cheias. — H. L.

* * *

COMMUNICADOS

THEATRO SANTA HELENA — Este theatro da praça da Sé, apresenta hoje ao seu publico, em vesperal, o seguinte programma: "Actualidades Matarazzo", reportagens, "Proezas do gato estupim n. 7", programma Matarazzo, "Na alta sociedade", comedia da Universal, "Filhos de Hercules", interpretação de Glenn Tryon.

No palco, Manuelino Teixeira, comico, Milagrito Amat, bailarina hespanhola; George Botgen e o seu corpo de bailes, e Felito, o humorista que tem levado boas casas ao Santa Helena.

A' noite, a Paramount apresenta W. C. Fields e Mary Brian na producção "Leão sem juba".

No palco, sensacionaes numeros de variedades.

* * *

A FESTA ARTISTICA DE ARTHUR CASTRO E ORAIDE NOGUEIRA — A temporada da Companhia do Recreio vai encerrar-se, brilhantemente, na proxima terça-feira, dia 24, com a festa artistica de Arthur Castro e Oraide Nogueira, elementos dos mais distinctos do elenco daquella companhia.

Será representada nessa noite, pelas ultimas vezes, a revista "Prestes a chegar", accrescida do novo quadro "O casamento de s. exc.", que promette alcançar grande exito.

Esse festival é dedicado aos pelotaris do Frontão Boa Vista e ao sr. Armando Werneck.

* * *

ALGUMAS PALAVRAS SOBRE LINDA REMY, SOPRANO DA COMPANHIA DE OPERETAS SIDDIVÓ — Quando o maestro Olympo Gargano, commissionado pela empresa Siddivó, Bonacchi e Cia. para contractar alguns elementos dos mais brilhantes do theatro operetistico italiano, afim de fazerem parte do elenco da Companhia de Operetas que se estava formando nesta capital, sob a direcção do applaudido actor comico Salvador Siddivó, se poz em acção, na Italia, teve as suas vistas logo voltadas para tres grandes figuras em evidencia nos circulos theatraes daquelle paiz: Annita Orizona, Italo Carelli e Linda Remy. Dos dois primeiros já temos falado sufficientemente.

De Linda Remy, soprano de recursos vocaes magnificos, artista de bella presença, muito ha que dizer. Remy conta no seu activo com trabalhos dos mais destacados nas principaes companhias italianas de operetas, taes como a Lombardo n. 1, a Remy-Lombardo, de que foi a principal figura, a companhia de Augusto Angelini, a de Constantino Lombardo, irmão de Carlo Lombardo, autor das melhores operetas italianas, e muitas outras. Os irmãos Lombardo, com o seu apurado senso artistico, souberam descobrir na senhorita Remy o elemento que melhor se adaptava á interpretação de suas applaudidas operetas: "Madame di Thébe", "Ducchessa del bal Tabarin", "Regina del fonografo"; "Danza delle libellule", "Paese dei campanelli", "Cin-ci-lá", etc. Do repertorio allemão, quasi todas as operetas têm sido interpretadas por Linda Remy, entre ellas "Viuva Alegre", "Bayadera", "Princeza das Czardas", "Eva" e outras. Nos ultimos dois annos, os seus triumphos têm sido alcançados todos ao lado do tenor Carelli, que como ella fará a sua apresentação ao publico paulistano no proximo dia 27, no Casino Antarctica, na opereta "Città Rosa", de Ranzato.

* * *

"CANGOTE CHEIROSO", HOJE E AMANHÃ, NO CASINO — Interrompendo por dois dias a série de festivaes que está realizando no Casino a Companhia do Theatro Recreio do Rio, fará subir á scena, hoje e amanhã, naquelle theatro, a revista "Cangote cheiroso", que nos dois unicos dias em que foi levada conseguiu despertar a maxima attenção do publico, arrastando-o, em massa, como certamente ainda acontecerá nos espectaculos annunciados.

"Cangote cheiroso" é uma revista que tem todas as qualidades para agradar á mais exigente platéa, desde as scenas de phantasia ricamente enscenadas, taes como "Amor selvagem" e "Rendas do Ceará", até a parte comica, que culmina na interessante parodia do "Guarany", denominada "O Guaraná". Ainda mais: os bailados de Sosoff, Maria Lisbôa e Tacia Filaretowa e as partes confiadas o duo lyrico Tosca e Fiorini, completam e encanto dessa revista, que foi o melhor presente offerecido pela Companhia do Recreio no fecho de sua victoriosa temporada.

Hoje, portanto, em ambas as sessões, como amanhã, em vesperal e á noite, "Cangote cheiroso" deliciará os frequentadores do Casino.

* * *

O FESTIVAL DE AGOSTINHO DE SOUSA, SEGUNDA-FEIRA PROXIMA — Está despertando o maximo interesse o festival artistico que o actor Agostinho de Souza, do elenco da Companhia do Recreio, fará realizar segunda-feira proxima, dia 23, no Casino, com a revista "Cangote cheiroso".

Varios attractivos dos mais interessantes serão acrescentados ás representações dessa revista. O Trio Panther, familia japoneza de acrobatas, fará um numero de sensação. Os "clowns" Armenio (Lambary) e Giacomo, do Circo Alcibiades, representarão a farça ultra-comica intitulada "Dempsey and Tunney". Os Irmãos Queirolo, acrobatas muito conhecidos, tambem se exhibirão nessa sua attrahente especialidade.

Por todos os motivos, pois, a festa artistica de Agostinho de Sousa, que é dedicada ao Antarctica F. C., deverá chamar optima concorrencia ao theatro da rua Anhangabahu'.

A VERTIGEM DA VELOCIDADE

DESASTRES DE AUTOMOVEL

O automovel de chapa n. ... 11693, conduzido pelo motorista João Santa Lucia, ao passar hontem, ás 10 horas, pela avenida Tiradentes, atropelou e feriu o industrial italiano João São Jorge, de 45 annos de edade, casado e morador á rua Carnot, 8.

A victima, que apresentava dois ferimentos contusos na região parietal direita e outro da mesma natureza no joelho esquerdo, depois de medicada no posto da Assistencia, foi apresentada ao delegado de serviço na Central, a quem prestou os necessarios esclarecimentos sobre o desastre.

O "chauffeur" culpado tambem depoz perante a autoridade.

* * *

Pela manhã de hontem, á rua das Palmeiras, o auto-omnibus n. 39, da linha "Lapa", conduzido pelo "chauffeur" Leopoldo Pedro da Silva, atropelou e feriu gravemente o operario Manuel da Cruz, solteiro, com 23 annos de idade, morador á alameda Glette n. 69.

Ao local do desastre, compareceu o delegado de serviço na Central, dr. Mascarenhas Neves, acompanhado de seu escrivão, Augusto Beltrand e medico legista de plantão.

Em uma ambulancia, foi a victima transportada para o posto da Assistencia, onde recebeu soccorros medicos. Apresentava Manuel da Cruz, um ferimento contuso no parietal direito, com descollamento do couro cabelludo, além de ferimentos na coxa esquerda.

* * *

O automovel n. 4663, guiado por José Stupezzi, quando transitava, hontem, ás 17 horas pouco mais ou menos, pelo Parque D. Pedro II, atropelou o operario João Roges Trujillo, de 42 annos de edade, morador á rua Visconde de Parnahyba, 116.

Trujillo recebeu varios ferimentos contusos, tendo sido medicado pela Assistencia.

* * *

O pequeno Manuel, de 14 annos de edade, filho de João Righetti, residente á rua do Triumpho n. 23, ao atravessar a rua Xavier de Toledo, hontem, ás 19 horas, foi atropelado por um automovel, cujo chauffeur fugiu.

O menor recebeu ferimentos na mão e na orelha direita, tendo sido medicado pela Assistencia.

No paiz das sombras

NOTAS E NOTINHAS DA CINELANDIA

"ESTRELLAS..."

JUNE COLLYER

E' uma encantadora "estrellinha" da Fox. Em "Odeio a todas", pellicula de motivo oriental, que William Fox apresenta, apparece ella pela primeira vez ao nosso publico.

June interpreta o papel de uma menina moderna, que vence em concurso um grande numero de rapazes e ingressa na carreira diplomatica. Mas..., assim mesmo, não esquece a sua condição de mulher fragil, meiga, que consegue domar o coração de um homem que dizia odiar as mulheres...

Walter Pidgeon, que a Fox tirou do palco lyrico para a téla, e William Russel, o querido e popular "astro" completam, com June Collyer, o elenco desta pellicula Fox que será apresentada ainda este mez.

* * *

Cine-Jornal

Dentro em breve o "Programma Rialto" fará exhibir nos cinemas da capital, a producção "Maridos ou Amantes", com um elenco em que figuram artistas como Emil Jannings, Conrad Veidt e a fascinante Elizabeth Bergner.

A United Artistis Corporation vai apresentar segunda-feira, na téla do Sant'Anna, uma das suas melhores comedias do anno: "Dois Cavalleiros Arabes", cujos interpretes são William Boyd e Louis Wolheim, expoentes genuinos da graça e do humor americanos.

Este actor é hoje um nome consagrado na cinematographia. Contam delle cousas extraordinarias: foi soldado, marujo, esteve em guerras, foi "boxeur", em Londres, mediu-se, em varios "rounds", com Jack Johnson, teve uma vida cheia de aventuras, até que o acaso o atirou na Cinelandia... Interpretando o capitão Flagg de "Sangue por gloria", grandiosa producção da Fox, Mac Laglen conquistou uma posição brilhante na téla, graças ao magnifico trabalho que apresentou.

A Fox este anno vai apresentar as seguintes producções: "Aurora", de Fred Murnau, com Janet Gaynor e George O'Brien; "Inferno Verde", com Dolores del Rio e Walter Pidgeon"; "O Principe Fazil", com Greta Nissen e Charles Farrell; "Paga para amar", com Virginia Valli e George O'Brien (o film que inaugurou o theatro Fox de New York), com a presença do presidente Coolidge e secretarios de Estado); "Minha Mãe", com Belle Bennet, Victor Mac Leglen e Neil Hamilton; "O Crime de um Beijo", com Olive Borden e Antonio Moreno; "Titanic", com Virginia Valli, George O'Brien e June Collyer; "A Casa do Carrasco", com William Farnum; "Amores de Carmen", com Dolores da Rio, Victoor Mac Laglen e Don Alvarado; "A Dançarina Vermelha de Moscow", com Dolores del Rio e Charles Farrel. Nesta pellicula apparece pela primeira vez, interpretando um papel, o artista brasileiro Olympio Guilherme.

Exhibições

A VESPERAL DO REPUBLICA, HOJE — O bello film "A féra mar", o maior dos trabalhos de John Barrymore e Dolores Costello, encontra-se hoje na tela do Republica, em vesperal. Completam esse programma, "Paramount Actualidades", reportagens, "Papos e sopapos", desenhos animados Paramount e "Cavallinho de ferro", comica do Programma Matarazzo.

* * *

"O PRINCIPE DAS VIOLETAS" — Lili Dagovre, Harry Liedtke, H. Verabes, Olga Tchechowa e outros, apparecem hoje na tela do Republica em "soirée" na fina producção do Programma Matarazzo, "O Principe das Violetas".

Esta comedia dá-nos a conhecer uma das paginas mais vibrantes da sociedade elegante de Vienna.

* * *

"RIVAES EM QUARENTENA" — Este film do Programma Guará levou hontem ao Republica uma assistencia selecta. John Miljan, o illustre cynico da tela, agradou bastante, e não poderia deixar de agradar uma vez que elle apparece ao lado de Robert Agneu, Kathleen Collins, etc.

"Rivaes em quarentena" será projectada ainda hoje na tela do Republica.

* * *

COLYSEU PAULISTA — Brindará o seu publico hoje com o seguinte programma: em vesperal, Paramount News, 38, reportagens; "Licção de cousas", comedia da Universal: "Supresa dos recem-casados", comedia da Universal, e "Leão sem juba", admiravel producção da Paramount, com o desempenho de um elenco seleccionado.

No palco, exito de Mado Tur, dançarina russa, Los Alcazares, duettistas comicos e Gus Brawn, o rei do humorismo.

A noite, variedades e a super Warner Bros. "A fera do mar", interpretação de John Barrymore, Dolores Costello, Sonjin, George O'Hara e outros.

O que veremos brevemente

"COMO EXPLICAR A MEU FILHO?" E' UM FILM QUE A SOCIEDADE PAULISTANA CONSAGROU HONTEM NO REPUBLICA.

Obteve grande concorrencia a reunião de hontem no Republica para assistir á exhibição do interessante film educativo "Como explicar ao meu filho?" recommendado pelo programma Kauffmann.

Essa fita, admirada pelas cultas platéas européas, encontrou por parte do publico paulistano, representado em sua maior parte por distinctas senhoras da nossa melhor sociedade, os mesmos applausos que a têm recommendado através do mundo.

Seu segredo não se prende a romances de ficção, nem a factos copiados á realidade da vida em conjunto creados pela imaginação humana. Traduz um capitulo interessante que toda a gente, culta ou não, deve ter em mira: a educação dos filhos, porque elles revestirão sempre a personalidade dos paes, revelando-a em todos os seus actos, quer isolados, quer no convivio social.

A educação das crianças tem sido até hoje o grande problema de que dependem as nações fortes. Incutidos bons principios, abertos horizontes sadios á imaginação infantil, o cidadão torna-se util á sociedade, pois a sua mentalidade vigorosa está apta a combater as tendencias más que por ventura a assaltem. E nem sempre a visão dos paes acerca da educação das crianças está á altura do compromisso que vae assumir. Resulta dessa curteza de vistas uma prole defenerada, incapaz de sobreviver aos vicios indisciplinada por atavismo e prompta a manifestar o seu traço psycho no primeiro encontro com a verdade.

"Como explicar ao meu filho" veiu encontrar a sociedade paulistana despida dos mofentos conceitos de uma moral de mentiras. As senhoras que affluiram hontem ao Republica constituem uma prova disso. Ellas estavam á altura de interpretar a finalidade desse film. Colheram uma lição que não somente a ellas, mas tambem a todos por quem se interessem será sempre util.

— Tambem no Avenida, em sessão especial para homens, "Como explicar ao meu filho" teve a mesma consagração que o Republica registou.

Ainda hoje, no Republica, ás 16 horas, e no Avenida, ás 22,30, será projectado "Como explicar ao meu filho".

* * *

WALTER PIDGEON — Walter Pidgeon é um artista que já se consagrou na scena muda. As suas duas interpretações de galã amoroso, para a Fox, ao lado dessa admiravel Alma Rubens, em "Dolorosa Renuncia", e "Coração de Salomé", granjearam-lhe um posto de real destaque entre os galãs da téla.

Agora, na nova producção Fox que tem por titulo "Odeio a todas", mais uma vez põe elle em evidencia os seus dotes de artista, no difficil desempenho do papel do consul Gage, um celibatario impenitente, inimigo irreconciliavel das graças femininas... Mas, não contava elle que através a vida lhe surgisse um dia (porque ha sempre um dia que transforma a vida do homem) a figurinha meiga, doce, deliciosa, encantadora, de uma mulher... E essa mulher é a ingenua e delicada June Collyer, mais uma descoberta do ousado mineiro que sabe arrancar das entranhas da multidão anonyma as joias fulgentes que formam, hoje em dia, o rico diadema da cinematographia, e que se chama William Fox.

Ella chega para o celibatario consul, como uma visão reveladora descortinando-lhe grandezas de sentimentos, primores de alma e purezas de coração, que formam a delicia do amor.

Esta producção Fox será apresentada ainda este mez.

Programmas de hoje

AMERICA — A's 19,30 — "Labaredas do inferno" — "Alma que volta" — Janet Gaynor — Poltronas, 3$000.

AVENIDA — A's 14 horas — "Leão sem juba" — "Victoria do bem" — Actualidades Matarazzo — 1 comica — A's 19 horas — "A féra do mar" — Poltronas, 3$000 — A's 22 1/2 horas — Sessão especial.

ASTURIAS — A's 14 horas — "Mulheres elegantes" — Virginia Valli — "O corneteiro" — "Despojadores d'Oeste" — Poltronas, 3$000.

BRAZ POLYTHEAMA — A's 14 horas — "Um homem forte" — "O valle da prata" — A's 19 horas — "Hula" — "Um homem forte" — Poltronas, 2$000.

CAPITOLIO — A's 14 horas — "O cofre mysterioso" — "O valle de prata" — A's 19 horas — "Hula" — "Pernas de seda" — Poltronas, 2$000.

CAMBUCY — A's 14 e 19,30 — "Uma jornada feliz" — "Santa Simplicia" — 1 comica — "Ufa Jornal 27" — Poltronas, 1$500.

CENTRAL — A's 14 horas — "Um rapaz como poucos" — "Em seára alheia" — 1 comica — A's 19,30 — "Leão sem juba" — "Espirito do mal" — "Paramount News 42" — Poltronas, 3$000.

COLOMBO — A's 14 horas — "Leão sem juba" — "Amor á primeira vista" — 1 comica — A's 19,15 — "Leão sem juba" — "Fausto" — "O terrivel bandoleiro" — Poltronas, 2$000.

COLYSEU — A's 14 horas — "Leão sem juba" — 2 comicas — jornal — "A féra do mar" — Paramount News — No palco — Variedades — Poltronas, 3$000.

ESPERIA — A's 14 horas — "Uma jornada feliz" — "Um rapaz como poucos" — Novidades internacionaes 100" — A's 19,30 — "Uma jornada feliz" — "Um rapaz como poucos" — "Nas malhas da lei" — 1 comica — 1 jornal — Poltronas, 2$000.

MAFALDA — A's 14 horas — "Um homem forte" — "O cofre mysterioso" — A's 19,30 — "A preferida do rei" — "Hula" — Poltronas, 2$000.

MARCONI — A's 14 horas — "A curva da morte" — "Um calice de licor" — 1 comica — A's 19,30 — "A curva da morte" — "Luz divina" — Novidades internacionaes — Poltronas, 2$000.

OLYMPIA — A's 14 horas — "Uma jornada feliz" — "Victoria do bem" — 1 comica — A's 19,30 — "Victoria do bem" — "Meio dia em ponto" — 1 comica — Poltronas, 2$000.

PARAISO — A's 14 horas — "Amor á primeira vista" — "Espirito do mal" — 2 comicas — A's 19,30 — "Fazendeiro do Texas" — "Uma pequena de fóra" — 1 comica — Poltronas, 3$000.

PATHE' — A's 14 horas — "Santa Simplicia" — "Curva da morte" — "Actualidades Matarazzo" — A's 19,30 — "Napoleca se ne va" — "A curva da morte" — Poltronas, 2$000.

PHENIX — A's 14 horas — "Têm boi na linha" — Poltronas, 2$300.

REPUBLICA — A's 14 horas — "A féra do mar" — 2 comicas — Paramount News 42 — A's 19,30 — "O principe das violetas" — Harry Liedtke — "Rivaes em quarentena" — Poltronas, 3$000.

ROYAL — A's 14 horas — "Um homem forte" — "O cofre mysterioso" — A's 19,30 — "Nobresa" — Lon Chaney — "O cofre mysterioso" — 1 comica — 1 jornal — Poltronas, 3$000.

SANT'ANNA — A's 14 horas — "A preferida do rei" — Dorothy Gish — "O cofre mysterioso" — A's 19,30 — "Pyjamas" — Olive Borden — "Hula" — Poltronas, 4$000.

S. BENTO — A's 14 horas — "A neta do sheik" — Bebe Daniels — Poltronas, 3$000.

SANTA HELENA — A's 14 horas — "Filhos de Hercules" — 2 comicas — 1 jornal — A's 19,30 — "Leão sem juba" — 1 comica — No palco — Variedades — Poltronas, 4$000.

SANTO ANTONIO — A's 14 e ás 19 horas — "O gato e o canario" — "Visões do palco" — Poltronas, 1$500.

S. PAULO — A's 14 horas — "Meio dia em ponto" — "Um calice de licor" — 1 comica — A's 19,30 — "Meio dia em ponto" — "Um calice de licor" — "Actualidades Matarazzo 49" — Poltronas, 2$000.

S. PEDRO — A's 14 horas — "Uma jornada feliz" — "Em seara alheia" — "Ufa jornal" — 1 comica — A's 19,30 — "Fazendeiro do Texas" — "Em seara alheia" — 1 comica — Poltronas, 2$000.

TRIANGULO — A's 14 horas — "Filhos de Hercules" — Glenn Tryon — 2 comicas — Novidades Internacionaes 106 — Poltronas, 3$000.

A FURIA DOS ELEMENTOS

VIOLENTA TEMPESTADE SOBRE ASSUMPÇÃO

ASSUMPÇÃO, 20 (A) — Violenta tempestade desabou hontem á noite sobre os bairros altos da cidade.

Algumas casas pequenas e centenas de arvores foram derrubadas.

Os prejuizos materiaes foram grandes.

Não ha noticias de victimas pessoaes.

ECOS DA CATASTROPHE BALKANICA

ROMA, 20 (A) — Telegrammas chegados de Sofia dizem que, ao contrario do que se propalara ás primeiras horas, foi elevado o numero de mortos no terremoto que sacudiu quasi toda a região balkanica.

Em Philippopolus, a cidade mais affectada, na Bulgaria, pelo phenomeno, foram encontrados 100 cadaveres. Cinco mil casas ruiram.

O rei e os membros do governo haviam partido para a zona flagellada, em visita aos locaes dos desabamentos.

O REI BORIS EM VISITA A'S REGIÕES ASSOLADAS PELO ULTIMO TERREMOTO

SOFIA, 20 (A) — O rei Boris transportou-se para as regiões da Bulgaria Meridional, afim de visitar os logares assolados pelo recente terremoto.

NO PARQUE D. PEDRO II

Choque de vehiculos

Nas proximidades do Parque D. Pedro II, chocaram-se, hontem, cerca das 18 horas, um bonde e um auto-caminhão.

Em consequencia do desastre receberam ferimentos e foram medicados no posto da Assistencia:

Gervasio Santini, de 55 annos de edade, casado, electricista da Light, residente á rua Eduardo Chaves, n. 10, com excoriações na região frontal;

José Joaquim de Sá, tambem electricista da Light, de 25 annos de edade, casado, residente á rua Azevedo Soares n. 36, com excoriações nas pernas e nas mãos;

Manuel Mendes, operario da Light, de 40 annos de edade, casado, morador na 5.a Parada, com forte contusão no lado esquerdo do thorax, no joelho direito e na mão direita.

PRESIDENCIA DA REPUBLICA

TELEGRAMMAS RECEBIDOS PELO CHEFE DA NAÇÃO

RIO, 20 (A) — O sr. presidente da Republica recebeu os seguinte telegrammas:

"CORITIBA — Temos a grata satisfação de communicar a v. exc. que o carvão das minas de Ribeirão Novo, submettido á experiencia na serra do ramal de Paranaguá, fez a locomotiva manter o maximo de pressão, em todo o percurso. Respeitosas saudações. (A) — Pereira Leite, pela Companhia Carbonifera".

"RIO. — Agradeço effusivamente o honroso comparecimento do digno representante de v. exc. á solennidade da reabertura das aulas do anno lectivo da Faculdade de Sciencias Economicas, curso superior da Academia de Commercio, produzindo grande estimulo a professores e estudantes. Respeitosas saudações (A) — Candido Mendes, director".

"MANAUS — Prestando justa homenagem dou o acatado nome de v. exc. a uma das principaes praças desta cidade. (A) — Sergio Pessoa".

Congresso das Municipalidades do Triangulo Mineiro

Vai reunir-se em Minas o Congresso das Municipalidades do Triangulo Mineiro, para o estudo de importantes questões de grande interesse para o desenvolvimento daquella florescente região do vizinho Estado.

Por proposta do congressista dr. João Henrique, unanimemente approvada, ficou resolvido convidar-se esta folha para representar-se naquelle certamen, convite esse que nos foi gentilmente endereçado hontem, em telegramma de Uberaba, assignado pelos srs. Marcolino Barros, presidente; Carlos Pieruccetti e Nicanor Parreiras, secretarios do Congresso.

ODONTOLOGISTAS PAULISTAS

CIRURGIÕES-DENTISTAS EM VISITA A SEUS COLLEGAS CARIOCAS

Pelo segundo nocturno, seguiu hontem para o Rio a caravana dos cirurgiões-dentistas desta capital, que vai em visita a seus collegas cariocas.

Essa caravana é composta dos srs. Octavio Demacq Rosas, Joaquim Serra, Benedicto Novaes, Raymundo Reis, Tasso Medeiros, José Leal, Coelho de Faria e senhora, Antonio D'Arruda e senhora, Pio Pinto de Almeida, Deoclecio Maia, Pedro Bastos da Silva, Evaristo Rodrigues, J. Mascarenhas Neves, Nivaldo Novaes, Manuel Carlos de Barros, Luiz Procopio Assumpção, Carlos Cunha, Menezes Paiva, Alfredo Pinheiro, Hermogenes Leitão, Raul Pires Eustachio, Djalma Guimarães, Luiz Stamatis, Ruy Tibiriçá e Fadlo Tahan.

O vôo do "Bremen"

OS SOBRESALENTES PARA O AVIÃO

QUEBEC, 20 (A.) — Já chegaram a Murray Bay os sobresalentes para o "Bremen".

De Murray Bay serão os sobresalentes enviados hoje para Greeney Island, de modo que o apparelho allemão possa levantar vôo amanhã, proseguindo no vôo a Nova York.

O CHA' DAS 5 HORAS DURANTE A ETAPA MAXIMA DO VOO

MURRAY, 20 (A.) — Em declarações feitas a diversas pessoas, o commandante Fitzmaurice disse que a falta do apparelho radio a bordo é que os tinha impedido de chegar a Nova York. Fitzmaurice conta peripecias interessantes da viagem. Assim diz que na occasião da descida em Greeney Island, o barão Hunefeld cahiu nagua, de cabeça para baixo, dando grande trabalho para retiral-o á tona.

A maior parte do vôo do "Bremen" havia sido feita a 50 pés das ondas, sendo a pilotagem feita alternadamente por Fitzmaurice e Kohel.

Perguntado sobre si a tempestade de neve não tinha damnificado o avião, o piloto irlandez respondeu que a providencia que haviam tomado de untar as azas com oleo parafinado, tinha impedido que as camadas de neve se accumulassem sobre as azas. Durante a viagem — disse o valente piloto — aconteceralhe um phenomeno: enjoara pela primeira vez em vôo. — E não era isso desculpavel para quem já tantas vezes tinha voado e a quem não era decididamente um piloto de primeira viagem.

Termina salientando o "humour" que sempre existiu entre todos durante a travessia. "O proprio dono da casa, o barão Hunefeld, serviu-nos o chá das cinco horas".

CUMPRIMENTOS TROCADOS ENTRE OS GOVERNOS DA IRLANDA E DA ALLEMANHA

BERLIM, 20 — O governo da Irlanda telegraphou em termos cordialissimos á Allemanha exprimindo o orgulho do paiz por ver um dos seus filhos entre os que tão brilhantemente realizaram pela primeira vez a travessia do Atlantico Norte, de leste para oeste. — (Havas).

COSTES E LE BRIX

Subscripção para um premio aos aviadores

PARIS, 20 — Os principaes jornaes de França abriram uma subscripção geral para os aviadores Costes e Le Brix, como premio do valoroso feito que acabam de realizar. — (Havas).

UMA RECEPÇÃO EM HONRA DOS HEROICOS PILOTOS

PARIS, 20 — O "Circulo dos Officiaes de Terra e Mar" deu hoje uma recepção em honra dos aviadores do "Nungesser-Coli".

A essa recepção compareceram o marechal Foch, o prefeito do Sena, sr. Paul Bouju e varios officiaes liberaes.

O general Gouraud fez a saudação aos aviadores salientando que tanto Costes como Le Brix, soldados da grande guerra e da campanha de Marrocos, haviam agido de conformidade com o preceito de Napoleão, segundo o qual, antes da batalha, é necessario ao commando pôr de seu lado toda a "chance" da victoria.

Em seguida os aviadores visitaram o "Petit Journal" e "Le Matin", o ministro do Commercio sr. Bokanowski, o constructor do avião "Breguet" e o embaixador do Brasil, sr. Sousa Dantas. — (Havas).

EM VISITA A SRA. NUNGESSER

PARIS, 20 — Os aviadores Costes e Le Brix visitaram hoje a mãe de Nungesser, a quem entregaram lindas cestas de flôres.

A sra. Nungesser, contendo a muito custo as lagrimas, agradeceu a attenção dos intrepidos pilotos e depois de os felicitar pelo brilhante feito que acabavam de realizar, declarou que se sentia immensamente grata aos grandes "azes" pela homenagem que prestaram á memoria de seu infortunado filho, pondo no apparelho o seu nome e do seu companheiro de gloria. — (Havas).

COSTES E LE BRIX NA SE'DE DA AGENCIA HAVAS EM PARIS

PARIS, 20 — Os aviadores Costes e Le Brix visitaram esta manhã a "Agencia Havas", onde foram recebidos pelo vice-presidente do Conselho de Administração, o sr. Charles Houssaye, pelo corpo de redactores e altos funccionarios da empresa. Costes e Le Brix declararam ao sr. Charles, ao sahir, que com aquella visita queriam significar á "Agencia Havas" o seu profundo reconhecimento pela solicitude imperceptivel e carinhosa com que havia acompanhado no mundo inteiro o longo itinerario do "Nungesser-Coli".

Por toda a parte, de S. Luiz á Natal, em Allepe, mas muito especialmente nas capitaes da America do Sul, tinham encontrado da parte dos representantes da "Agencia Havas", pressuroso acolhimento, estimulo e efficaz auxilio. E faziam votos muitos sinceros para que a poderosa organização que é a "Agencia Havas", acatada e prestigiada na grande imprensa Sul Americana, como tinham podido certificar-se, pela probidade dos seus methodos e pela segurança das suas informações, continue a desenvolver-se e prosperar, no proprio interesse da cultura latina de que é portadora no mundo.

Saudando os dois grandes pilotos que acabavam de realizar um dos feitos mais memoraveis da aviação moderna, o sr. Charles Houssaye manifestou-lhe a satisfação vivissima com que a "Agencia Havas", no cumprimento do seu dever profissional de informadora fiel e diligente tinha acompanhado de etapa em etapa o vôo victorioso de "Nungesser-Coli", nome evocador de uma dupla saudade — disse o vice-presidente da "Agencia Havas", — que se dourava de aureola de uma dupla coragem. Era essa dupla saudade, essa dupla coragem que a "Agencia Havas" tinha acompanhado com affectuosa solicitude, dia e noite, através de montes e oceanos. Que emoção depois da partida de Dakar! Que ardentes votos pela chegada á America do Sul! Esse feliz acontecimento a "Agencia Havas" tivera a immensa alegria de o poder annunciar ao mundo.

E não era sinão o começo da maravilhosa aventura! Vossa coragem, Costes e Le Brix, — concluiu o sr. Charles Houssaye — vos reserva provavelmente novos triumphos. Vosso dominio, que é o mundo, é tambem o nosso. Onde quer que chegardes lá vos espera a "Agencia Havas" com a sua alma franceza ao lado das vossas almas de grandes frncezes. — (Havas).

A RECEPÇÃO PROMOVIDA PELO JORNAL "LE MATIN"

PARIS, 20 (A) — Constituiu um verdadeiro acontecimento a recepção promovida pelo jornal "Le Matin", em honra aos aviadores francezes Costes e Le Brix.

Os valentes "azes" foram sempre alvo de carinhosas attenções, sendo os seus feitos exaltados por diversos oradores, entre os quaes o proprio director daquelle orgam de imprensa parisiense.

AVIAÇÃO

DE PARIS A NOVA YORK

PARIS, 20 (A) — Um filho do famoso aviador Herriot tornou publico a sua intensão de voar de Paris a Nova York, no proximo outono.

CARREIRAS AEREAS ENTRE PRAGA E ROTTERDAM

PRAGA, 20 — O governo techco-slovaco approvou o estabelecimento de carreiras aereas entre esta capital e Rotterdam. — (Havas).

INAUGURA-SE O SERVIÇO DE TURISMO — LONDRES-PALERMO

LONDRES, 20 — Os "Caminhos Aereos Imperiaes" annunciam para amanhã a inauguração de um serviço aereo de turismo de Londres-Palermo, serviço esse que será mantido até outubro.

Um avião partirá de Croydon todos os dias e chegará a Palermo na tarde do dia seguinte, gastando na viagem 33,30 horas.

O vôo será feito por Paris e Basiléa. Desta cidade os passageiros tomarão o expresso nocturno que atravessa os Alpes com destino a Genova, onde em barcarão em um barco voador "Donier Rollaroyce" que os levará pelo ar ao longo de toda a costa italiana até Palermo, na Sicilia. — (Havas).

RAPTO DE UMA MENOR

Prisão do indiciado

Foi hontem preso, sendo apresentado ao sr. dr. Pereira Lima, director da Guarda Civil, o inspector daquella Guarda, Balthazar Fernandes, accusado do rapto de uma menor.

OS REIS DA ITALIA EM TRIPOLI

OS SOBERANOS VISITARAM GARIAM AZIZIA

ROMA, 20 (A) — Communicam de Tripoli que, proseguindo em sua viagem triumphal, os soberanos visitaram hontem Gariam Azizia e localidades visinhas, onde suas majestades foram recebidos entre acclamações de italianos e indigenas.

O rei mostra-se verdadeiramente maravilhado com o progresso da colonia e principalmente com o avanço da agricultura. Por tudo isso, congratulou-se com os agricultores e autoridades locaes, dando-lhes o agradecimento da Mãe-Patria.

Em Zavia acham-se centenas de italianos da Tunisia, vindos em oitenta automoveis para prestar homenagens aos reaes visitantes.

REGISTO DE ARTE

EXPOSIÇÃO KOEGL — Continu'a aberta á rua Barão de Itapetininga, 38, das dez ás vinte e quatro horas, a exposição de quadros do pintor Tony Koegl.

Nessa exposição figuram varios retratos, paizagens e um grande quadro symbolico intitulado "Humanidade".

* * *

EXPOSIÇÃO DE PINTURA DE GEORGINA DE ALBUQUERQUE — Hoje, 21 e amanhã, 22 a exposição estará fechada. Essas originaes aquarellas, que tanto têm agradado a todos os amadores de arte, poderão ser vistas ainda por toda a proxima semana, encerrando a exposição, definitivamente, a 28 do corrente.

Foram adquiridos mais os ns. 15, pela sra. Adelina Poyares Loureiro e o n. 9, pelo dr. Antonio da Silva.

EM E. SANTO DO PINHAL

FULMINADO POR ELECTRICIDADE

O delegado de Espirito Santo do Pinhal communicou hontem por telegramma ao sr. chefe de Policia que na fazenda "S. José", daquelle municipio, o camarada Heitor Silva, de 25 annos de edade, solteiro, foi attingido por um fio electrico que cahiu, morrendo fulminado.

EM GUARULHOS

Crianças envenenadas

A Assistencia Policial prestou hontem soccorros aos pequenos Doroty, de 5 annos de edade, filho de Victorio Abraniovitch, e Edwriges, de 5 annos, filho de Antonio Pelegrini, residentes em Guarulhos.

Essas duas crianças apresentavam alarmantes symptomas de envenenamento pela belladona.

Os medicos da Assistencia fizeram removel-se para o hospital da Santa Casa.

QUERENDO GANHAR

um automovel Ford, ultimo modelo - um piano marca Loreley - um faqueiro de metal prateado Alpacca

— 1.o PREMIO —

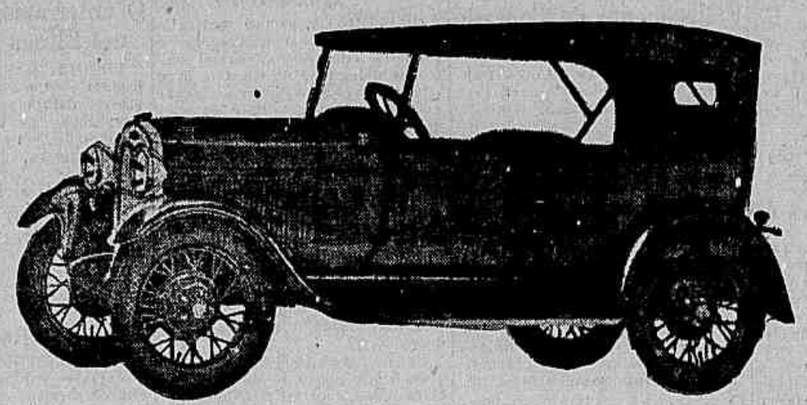

Um bellissimo automovel FORD, novo modelo, com varios melhoramentos, no valor de ..... 5:900$000

um relogio Patek, Philippe & Cie.

e

uma machina photographica Icon-Zeiss

tome uma assignatura

DO

CORREIO PAULISTANO

de

1.º de Julho de 1928

a

30 de Junho de 1929

com direito a receber o jornal, gratuitamente, nos mezes de MAIO E JUNHO proximos e a concorrer ao sorteio dos magnificos premios acima mencionados, no valor real de

15:000$000

tudo pelo preço de 45$000, que é quanto custa a

ASSIGNATURA DO

CORREIO PAULISTANO

Concorrem ao sorteio destes premios

5.000 ASSIGNANTES APENAS

o que equivale a assegurar que esse limite augmenta as probabilidades em favor de cada um delles.
O sorteio realizar-se-á em meados do mez de agosto de 1928, pela Loteria Federal, recebendo cada assignante um coupon com os numeros que concorrerão aos premios.

— 2.o PREMIO —

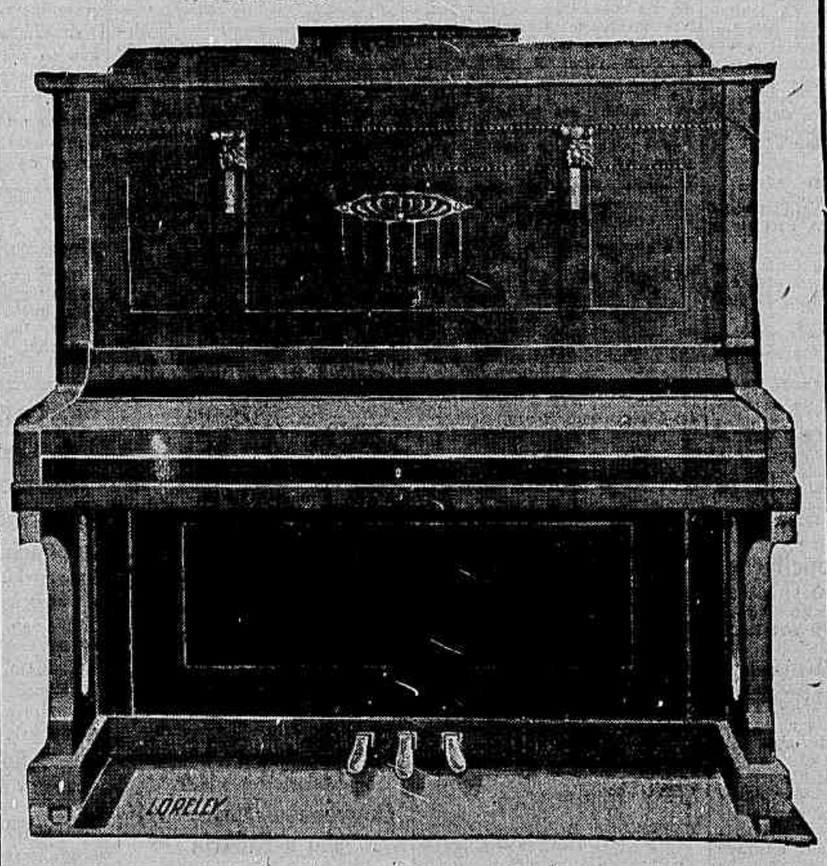

Um magnifico piano marca LORELEY, modelo grande, de 1.40 de altura, com galeria, teclado de marfim, 7 oitavas, 3 pedaes, cordas cruzadas, fabricação extrangeira de Gebr. Zimmermann, de Leipzig, a maior fabrica do mundo. Este valioso premio foi adquirido da importante CASA SOTERO, de Campassi & Camin, á rua Direita n. 47, nesta capital, no valor de ..... 5:600$000

— 3.o PREMIO —

Um bello faqueiro, com 104 peças, de metal Alpacca, de Wallace Style, com caixa propria, adquirido na Casa Bento Loeb, rua 15 de Novembro, n. 49, no valor de ..... 1:500$000

APROVEITEM, POIS,

a occasião para ganhar um dos magnificos presentes que a Empresa do "CORREIO PAULISTANO" offerece aos seus novos assignantes — — — —

NOVA E EXCEPCIONAL E'POCA DE ASSIGNATURAS INSTITUIDA PELO — — — "CORREIO PAULISTANO", JORNAL MODERNO, DE GRANDE CIRCULAÇÃO, OPTIMO SERVIÇO TELEGRAPHICO, VARIADA COLLABORAÇÃO E COPIOSO NOTICIARIO — — — — — — — —

O plano que offerecemos é o mais vantajoso possivel

„Concorrendo aos premios offerecidos, os nossos assignantes nada perdem mesmo que não sejam contemplados com qualquer um delles, pois, tem sempre assegurada uma assignatura annual do nosso jornal — — — — — — — — — — — —

AS ASSIGNATURAS PODEM SER TOMADAS COM OS NOSSOS AGENTES NO INTERIOR OU NO NOSSO ESCRIPTORIO A'

Praça Antonio Prado N. 8

S. PAULO

— 5.o PREMIO —

Um apparelho photographico ZEISS-ICON, de 8 x 14 cms. — Para films em rolo, com objectiva ZEISS-TESSAR 1:4,5 f: 150 m/m. OBTURADOR COMPUR Completo, com bolsa de couro especial, forrada de velludo disparador automatico e dois films em rolo AGFA 8 x 14 cms. — Este apparelho tem um dispositivo especial para a adaptação de chassis para chapas e chassis para filmpack, no valor de 800$000 — Adquirido na CASA PASTEUR á rua São Bento, n. 30.

— 4.o PREMIO —

Um relogio de ouro, de 18 ks., modelo grande, da reputada marca PATEK PHILIPPE & CIE., com a necessaria caixa no valor de 1:200$000

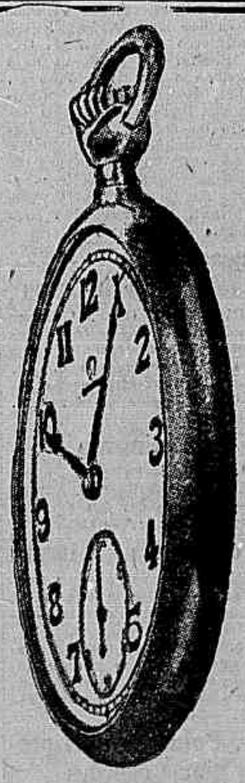

PREMIO ANIMAÇÃO

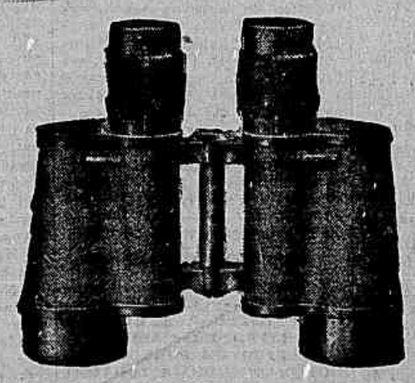

BINOCULO ZEISS DE 8 x 40, GRANDE ALCANCE — Este binoculo é o ultimo modelo mais perfeito da fabrica ZEISS, para campo, sport e viagem. O maximo de augmento e luminosidade obtidos até hoje. Completo, com bolsa de couro, no valor de Rs. 650$000 _ Adquirido na CASA PASTEUR, á rua S. Bento, 32

Este premio extra, é destinado aos nossos agentes do interior e será sorteado entre os que obtiverem mais de 20 assignaturas. Cada agente, nas condições acima, receberá, tambem, um coupon numerado para concorrer ao sorteio deste premio.

Noticias Telegraphicas

O CAFE'

MOVIMENTO NA PRAÇA DO RIO DE JANEIRO

RIO, 20 (A.) — Movimento do café hoje verificado nesta praça.

Movimento por saccas de 60 kilos

Entregues por:	S. Paulo	Procedentes dos Estados de: Minas	Rio de Janeiro	E. Santo	Total
Central	352	2.202			2.554
Leopoldina		6.234			2.634
Regulador R. 1			2.784		2.784
Arm. Aut. A-1			563		563
Arm. Aut. A-3			52		52
Arm. Aut. A-4			320		320
Arm. Aut. A-5			340		340
Arm. Aut. A-7			15		15
Arm. Aut. A-8			99		99
Arm. Aut. A-9			253		253
Armazem A.				1.733	1.733
Somma	352	8.436	4.426	1.733	14.497
Quotas: ordinaria	308	6.847	3.684	1.443	12.282
Supplementar	63	1.394	750	293	2.500

Resumo:

Existencia anterior (19)	259.802
Total das entradas	14.947
Existencia ás 17 horas	274.749
Somma	12.267
Embarcadas nesta data	262.382

Associação Brasileira de Educação

CONFERENCIA INAUGURAL DO CURSO DE PSYCHA-ANALYSE OBJECTIVANDO O CONHECIMENTO DA "SCIENCIA DE FREUD".

RIO, 20 (A.) — Realizou-se hoje á tarde a inauguração solenne do curso de psycha-analyse da Associação Brasileira de Educação.

Promovendo conferencias publicas sobre psycha-analyse, conferencias essas que se realizarão ás 17 horas das quartas e sextas-feiras, teve como objectivo a Associação proporcionar ás pessoas de todas as castas de conhecer a "Sciencia de Freud".

A conferencia inaugural do curso teve numerosa assistencia de scientistas, medicos, estudantes e professores municipaes alem de outras pessoas, e foi feita pelo dr. J. P. Portocarrero, vice-presidente da Liga Brasileira de Hygiene Mental.

Abriu a sessão o dr. Mario Pinto, presidente da associação promotora, que convidou os scientistas presentes para tomarem parte na mesa.

Entre estes encontravam-se o vice-presidente da Sociedade Nacional de Medicina, professor Juliano Moreira; e o director da Faculdade de Philosophia, general Moreira Guimarães.

A conferencia do dr. Portocarrero versou sobre "apresentação da psycha-analyse". A figura de Sgm. Freud, rapido esboço da nova sciencia: A victoria da Psycha-analyse Os incidentes. A psycha-analyse no Brasil. Psycha-analyse e pedagogia".

Na quarta-feira, o inspector escolar Deodato de Moraes fará a segunda conferencia do curso, discorrendo sobre o thema "Psychico analyse do inconsciente. O tha analyse do inconsciente. O

No Itamaraty

AUDIENCIA DIPLOMATICA DO SR. OCTAVIO MANGABEIRA— O SR. BALAHAZAR BRUM RECEBIDO POR S. EXC.

RIO, 20 (A.) — O sr. ministro das Relações Exteriores deu hoje sua audiencia diplomatica aos srs. ministros e encarregados de negocios.

— Acompanhado do sr. Ramos Monteiro, ministro do Uruguay, esteve hoje no Itamaraty o sr. Balthazar Brum, antigo presidente daquella Republica, que passou por esta capital, de regresso a seu paiz, a bordo do "Massilia".

S. excia. foi recebido pelo sr. dr. Octavio Mangabeira, com quem se entreteve em palestra, agradecendo as attenções que o sr. ministro das Relações Exteriores lhe havia dispensado.

The S. Paulo Gas Company Limited

RIO, 20 — Attendendo ao que solicitou o presidente de S. Paulo, o sr. ministro da Fazenda concedeu reducção de direitos de importação para os materiaes que se destinam aos serviços contractuaes da "The S. Paulo Gas Company Limited".

Dr. Balthazar Blun

PALAVRAS DO ANTIGO PRESIDENTE DO URUGUAY SOBRE O REGRESSO DO BRASIL A' LIGA DAS NAÇÕES

RIO, 20 — No "Massilia", hoje chegado á Guanabara, viaja o dr. Balthazar Blun, antigo presidente da Republica do Uruguay.

Sua exa., que regressa do velho mundo, ao ser entrevistado pela "A Noite" declarou:

"Durante a minha permanencia na Europa as attenções da politica internacional estiveram voltadas para dois assumptos da maior importancia: o regresso do Brasil á Sociedade das Nações e a questão de immigração, que já se acha resolvida.

Eu, como verdadeiro amigo do Brasil, paiz que, como pioneiro das liberdades, tem sido a primeira pedra para a paz sul-americana penso que elle deveria regressar ao seio da magna assembléa, onde já não existe a menor duvida. Este é, aliás, o desejo geral.

A resposta affirmativa do governo brasileiro— concluiu o sr. Balthazar Brun está sendo esperada a cada momento.

Na estrada Rio-S. Paulo

DESASTRE DE SERIAS PROPORÇÕES — HA 18 FERIDOS — PORMENORES DO ACCIDENTE

RIO, 20 — Occorreu hoje na estrada Rio-S. Paulo um desastre de sérias proporções.

Na recta denominada Paraizo tombaram 2 auto-caminhões empregados nas obras a que está se procedendo ali e do choque, que foi violento, resultou ficarem feridos innumeros operarios.

Cerca de 18 homens foram os primeiros a ser socorridos pela Assistencia do Meyer. Dois delles estão em estado gravissimo.

A recta do Paraizo na estrada Rio-S. Paulo fica muito além de Campo Grande, proximo ao kilometro 42, da antiga marcação. Não ha de lá facil communicação com a cidade e essa circumstancia tornou mais doloroso o acontecimento. Os feridos foram trazidos ao posto do Meyer num caminhão das obras da Estrada.

O desastre foi o resultado de carreira desabrida em que iam os dois vehiculos.

Os auto-caminhões rolaram as ribanceiras a margem da estrada, um para a direita outro para a esquerda, espatifando-se por completo.

Inspectores fiscaes designados para São Paulo

RIO, 20 — O sr. ministro da Fazenda approvou hoje a designação dos seguintes inspectores fiscaes para o Estado de S. Paulo: Heitor Spindola, Oswaldo Galvão, Alberto Martins de Oliveira e Antonio Sattamini de Oliveira. — (Havas).

Directoria de Estatistica

APURAÇÃO DADA A' PUBLICIDADE SOBRE O ENCERRAMENTO NO MEZ DE JANEIRO

RIO, 20 (A) — Segundo a apuração que a Directoria de Estatistica deu á publicidade, o encerramento de janeiro p. p., offerece algarismos auspiciosos para o conjunto dos embarques que arrola sob a classificação de "animaes e seus productos"; são arredondamente cerca de 7 e meio milhões de kilos que, rendendo 23.500 contos de réis, desprezadas as fracções, produziram a taxa média de 5 57|64 sobre Londres, mais de 550 mil libras esterlinas.

E' certo que o quinquennio corresponde ao periodo de enfraquecimento das remessas para os centros consumidores europeos, os principaes mercados de acquisição. Todavia, a ressalva não prohibe que registemos observações opportunas, pois, esquecendo-se 1925, 1926 e 1927, os extremos, 1924 e 1928, pode dizer-se, marcam possivelmente os indices de movimento oppostos. Encontramos a cinco annos atrás a inflexão que, accentuando-se em 1925, tomba na crise de 1926, phenomeno de ordem geral, que as circumstancias do momento sobremodo o aggravaram entre nós. Recolhemos, á hora que passa, elementos que permittem aferir-se a intensidade da melhoria crescente que, partindo de 1927, deverá ganhar folego ao escoar do anno corrente: — sobre o valor papel e o valor ouro, ao tempo em que as carnes congeladas se apparecem, assegurando as vantagens da contribuição que as realça.

Os menores nas casas de diversões

NA SESSÃO DE SEGUNDA-FEIRA O SUPREMO TRIBUNAL PROSEGUIRA' NO JULGAMENTO DO RECURSO INTERPOSTO

RIO, 20 (A.) — O desembargador presidente do Conselho Supremo da Corte de Appellação remetteu hoje ao sr. ministro Muniz Barreto, relator no Supremo Tribunal Federal do caso da prohibição dos menores nos theatros e cinemas, a copia authentica da acta da sessão secreta do referido Conselho, concedendo o "habeas-corpus" impetrado pelo dr. Prado Kelly, em favor dos empresarios theatraes e dos menores para entrarem nos cinemas desta capital.

Na sessão de segunda-feira proxima, o Supremo Tribunal proseguirá no julgamento do recurso interposto pelo chefe do ministerio publico do Districto Federal, por achar inidoneo o meio empregado pelos pacientes.

Academia de Letras

RECEPÇÃO DO SR. RAMIZ GALVÃO — COMMISSÃO PARA ESTUDAR A QUESTÃO DO LIVRO BRASILEIRO IMPORTADO EM PORTUGAL — OUTRAS MEDIDAS TOMADAS NA SUA SESSÃO DE HONTEM

RIO, 20 (A.) — Na sessão semanal de hoje, da Academia Brasileira de Letras, o sr. presidente designou o dr. Fernando Magalhães para receber o novo academico, sr. Ramiz Galvão; e para as commissões julgadoras dos concursos do corrente anno, os srs. Gustavo Barroso, Aloysio de Castro e Rodrigo Octavio (Premio Ramos Paes); Olegario Mariano, Affonso Celso e Felix Pacheco (poesias); Fernando Magalhães, Coelho Netto e Luiz Carlos (romance); Humberto de Campos, Laudelino Freire e Adelmar Tavares (contos e novellas); Claudio de Sousa, A. Austregesilo e Helio Lobo (theatro); Roquette Pinto, João Ribeiro e Silva Ramos (erudição).

O sr. Afranio Peixoto congratulou-se com a Academia pela creação na Universidade de Madrid da cathedra de litteratura portugueza, confiada ao illustre critico lusitano, sr. Fidelino de Figueiredo, que aqui é tão bem acolhido e admirado.

O sr. A. Austregesilo disse que o preço do livro brasileiro importado em Portugal é quasi prohibitivo, tornando-se, por isso, impraticavel a divulgação de nossa litteratura naquelle paiz, onde sómente são conhecidos os autores brasileiros que lá têm estado. Seria de toda conveniencia e interesse commum o entendimento entre os dois governos, de modo a facilitar o commercio litterario entre o Brasil e Portugal.

Propõe seja nomeada uma commissão para estudar o assumpto, da qual deve fazer parte o sr. Medeiros e Albuquerque, que já por varias vezes se tem occupado dessa materia.

O sr. presidente nomeou para essa commissão os srs. A. Austregesilo, Medeiros e Albuquerque e Coelho Netto. Este ultimo propoz que da commissão tambem fizesse parte o sr. Augusto de Lima, presidente da Academia.

Depois de alludir á suggestão do sr. Sousa Pinto, propondo como mostraram os ultimos telegrammas, com transcripções do "Diario de Noticias", de Lisboa, que, em vez de uma "Casa do Brasil", o Instituto Brasileiro de Alta Cultura Literaria, o sr. Ataulpho de Paiva solicitou dos seus collegas encaminhassem uma moção de louvor e regosijo da Academia pelo auspicioso e significativo movimento que se opera em Portugal, a favor do melhor conhecimento das producções da nossa arte e literatura. Lembrou que bem poderia ser interprete desse regosijo e do louvor, cujo voto formulava, a douta Academia das Sciencias de Lisboa.

A proposta do sr. Ataulpho Paiva foi approvada unanimemente, sendo redigida a seguinte moção:

"A Academia Brasileira de Letras, sciente do auspicioso movimento que ora se opera em Portugal em favor das relações intellectuaes, no que concerne aos interesses do Brasil, movimento que se assignala com especialidade pelo projecto de fundação do Instituto de Alta Cultura Literaria, resolve manifestar, por intermedio da doutissima Academia de Sciencia de Lisboa, seu pronunciado regosijo pela prezada iniciativa, rogando seja ella legitimo interprete do verdadeiro sentimento de confraternização para com todas as intelligencias do sempre lembrado e glorioso paiz irmão".

— Na proxima quinta-feira, realizar-se-á a sessão publica commemorativa do centenario de Henrique Ibsen, antigo socio correspondente da Academia. Occuparão a tribuna os srs. Roquette Pinto, A. Austregesilo, Coelho Netto e Affonso Celso.

— No proximo mez de maio, realizar-se-ão as sessões publicas commemorativas do jubileu literario de Albert ode Oliveira, cujo busto será inaugurado solenemente na praia do Russell, no dia 28 do corrente e da abolição da escravatura no Brasil, devendo o sr. Affonso Celso occupar-se da personalidade de Joaquim Nabuco.

A carne

MOVIMENTO DOS MATADOUROS DE SANTA CRUZ E MENDES

RIO, 20 (A) — No matadouro de Santa Cruz foram abatidos hoje 354 bois, 46 vitellos, 35 porcos e 11 carneiros.

Foram recolhidos aos curraes 577 bois, 37 vitellos, 141 porcos e 18 carneiros.

Existem nos campos de Santa Cruz, 2.448 bois, 347 vitellos e 225 porcos.

Preços — Rezes, 1$200, vitellos 1$400; porcos 2$800, carneiros, 3$500.

Em Mendes foram abatidos, 240 bois, 14 vitellos e 17 porcos.

Preços — Rezes, 1$180, vitellos 1$300, porcos, 2$600.

Na Côrte de Appellação

ACCORDAM EXHARADO EM AUTOS DE AGGRAVO RELATIVO A' ALIENAÇÃO DE BENS IMMOVEIS

RIO, 20 — O desembargador Ovidio Romeiro nos autos do aggravo de petição n. 3.497, exharou, hoje, o seguinte accordam que foi assignado pelos seus collegas:

"Vistos, etc.

Accordam os juizes da Segunda Camara da Côrte de Appellação, constituindo a segunda turma, conhecendo do aggravo interposto por termos a fls. 33 v: negando-lhe provimento assim confirmando a decisão recorrida a fls. 31 v.

Custas pelo aggravante.

Bem, decidiu o sr. juiz "a quo" negando o supprimento da outorga uxoria para o fim de autorizar o aggravante a alienar os bens immoveis do casal situados em Entre Rios, Estado do Rio, conforme pede na inicial a fls. 2.

Tal decisão, attendendo aos interesses da mulher do aggravante acautelou-os, evitando que fossem convertidos em dinheiro os unicos immoveis do casal. A lei permitte, (Codigo Civil, art. 237) é certo, que quando a mulher nega autorização ao marido para a alienação de immoveis que o juiz supra desse autorização; mas é certo tambem, que esse supprimento por parte do juiz só se justifica quando desarazoada e caprichosa a recusa e quando vai ella de encontro aos interesses do casal, quando não assiste á mulher razão plausivel para denegal-a, provada por parte do marido a necessidade da alienação e de ausencia de motivos justos da recusa por parte da mulher.

Na hypothese, entretanto, trata-se de um syrio casado com mulher brasileira que pretendendo, segundo declaração por elle proprio publicada, (fls. 24) retirar-se para o seu paiz de origem que pede o supprimento da outorga uxoria para alienar os unicos bens immoveis possuidos pelo casal para reduzil-os a dinheiro. — "A causa mais eminentemente fugivel".

Essa pretenção cujo deferimento depende do prudente arbitrio do juiz, não podia deixar de ser denegada, como foi, attendidos os interesses da mulher do aggravante que se veria, além de abandonada pelo marido, privada de meios de subsistencia.

A necessidade da medida requerida não a provou o aggravante; pela publicação a fls. 24 verifica-se que tem elle recursos outros além dos immoveis que possue o casal. Assim, desnecessaria tal medida.

Nos pleitos, principalmente como o da hypothese, os juizes do definil-os devem descer até aos homens para melhor lhes sentir os interesses e necessidades e fazer a justa e humana applicação da lei, como fez o dr. juiz ("a quo") que a applicou justa e humanamente.

Rio, 17 de abril de 1928 (a) **Elviro Carrilho**, presidente — **Ovidio Romero**, relator — **Eusebio de Andrade e Armando de Alencar.**

DO EXTERIOR

INGLATERRA

Está em Londres o chanceller tchecoslovaco

LONDRES, 20 — O ministro dos Extrangeiros da Tchecoslovaquia, dr. Eduardo Benès, acompanhado da esposa, chegou á noite passada a Londres, em visita de caracter privado.

O dr. Benès pretende demorar-se nesta capital 3 semanas. — (Havas).

O pacto de paz

RESPOSTA DO GOVERNO INGLEZ AO SR. KELLOG

LONDRES, 20 — O sub-secretario dos Negocios Extrangeiros, sir Locker Lampson, declarou hoje, na Camara dos Communs, que a resposta da Grã-Bretanha á nota do sr. Kellog, será dada depois do exame da nota da Chancellaria Franceza, cujo texto deve ser remettido hoje ao Foreign Office. — (Havas).

Acção communista

LONDRES, 20 — Falando na sessão da Camara dos Communs, o ministro do Interior, sr. Joyson Hicks, declarou que os communistas estavam empregando os creditos de que dispõem na Inglaterra, para organizar a revolução.

O governo estava, porém, attento para qualquer eventualidade. — (Havas).

A paz perpetua

AS RESPOSTAS DE VARIOS PAIZES A' NOTA NORTE-AMERICANA

LONDRES, 20 (A) — Annuncia-se a entrega hoje, ao Foreign Office, do texto do projecto francez sobre o tratado multi-lateral de paz perpetua.

Tanto a resposta da Inglaterra como, segundo telegrapham de Berlim, a da Allemanha ao secretario de Estado americano, sr. Kellog, estão dependendo do exame do texto francez.

A morte de lord Eversley

LONDRES, 20 — Os jornaes trazem longos necrologios de Lord Eversley, hontem fallecido nesta capital.

O velho politico liberal, que succumbe aos 96 annos de edade, foi como George Shaw Lefevre um dos mais notaveis luctadores do seu tempo.

Foi membro do gabinete no reinado da rainha Victoria e como director geral dos Correios e Telegraphos fez grandes reformas naquellas repartições inclusivé a reducção da taxa telegraphica. — (Havas).

FRANÇA

O emprestimo de 1920

COTAÇÃO DE SEUS TITULOS NA BOLSA DE PARIS

PARIS, 20 — Os titulos do emprestimo francez de 1920, juros de 5 por cento, foram cotados hoje, na Bolsa de Paris, a 106 francos e os titulos do emprestimo francez de 1920, juros de 6 por cento, foram cotados na mesma Bolsa a 97 francos e 80 centis. — (Havas).

O frio prejudica a safra do trigo

PARIS, 20 — A perspectiva da colheita do trigo não é muito favoravel em toda a Europa, devido ao frio que tem reinado.

Por esse motivo prevê-se uma safra muito fraca. — (Havas.)

O sr. Briand continúa enfermo

PARIS, 20 (A) — O sr. Briand continua com febre, em consequencia de forte grippe.

Modificação no corpo diplomatico

NOMEAÇÕES E TRANSFERENCIAS

PARIS, 20 — O jornal official publica hoje as mudanças e nomeações que acabam de ser feitas no Corpo Diplomatico.

O sr. De Chambrun, embaixador em Vienna, foi nomeado para egual posto em Angorá, em substituição ao sr. Daeschner, sendo designado para Vienna o director da Secção de Negocios da Sociedade das Nações, sr. Clausel.

Para a vaga do sr. Clausel, no Quai d'Orsay, foi nomeado o sr. Massigli, secretario da Conferencia dos Embaixadores.

O ministro em Kovno, sr. Gabriel Puaux, foi nomeado para Bucarest, em substituição ao sr. Clinchet, designado para embaixador em Buenos Aires. O secretario de embaixada sr. Lagarde, actualmente no Mexico, foi promovido a secretario de 1.a classe, e o chanceller secretario da Legação de Havana, sr. Durant, foi transferido para Begrado. — (Havas.)

Nomeação de funccionarios

PARIS, 20 — O sr. Gaussen foi nomeado sub-director dos Negocios Administrativos das Uniões Internacionaes e o sr. De Vitrolles, sub-director da Secção dos Negocios da America. — (Havas.)

Fallecimento

PARIS, 20 — Falleceu nesta capital o sr. Guilherme Ham, conhecido como um dos grandes amigos da França. — (Havas.)

A campanha eleitoral

PARIS, 20 — Nos centros politicos, segue-se com grande attenção o desenvolvimento da campanha eleitoral.

Os entendidos no assumpto acham que, devido ao grande numero de candidatos, os eleitos no primeiro escrutinio não excederão de 170. — (Havas).

O sr. Poincaré e as proximas eleições

PARIS, 20 — O presidente do Conselho, sr. Poincaré declarou esta tarde aos representantes da imprensa que, nas proximas eleições, irá votar em Sampigny, no departamento do Mosa, de que é representante no Senado. — (Havas).

Pacto contra a guerra

APPROVAÇÃO DO PROJECTO PELO CONSELHO DE MINISTROS

PARIS, 20 — O Conselho de Ministros, na sua reunião de hontem, approvou o projecto relativo ao pacto contra a guerra e uma nota que o acompanha.

Tanto o texto do projecto como o da nota appensa foram telegraphados aos embaixadores em Washington, Londres, Berlim, Roma e Tokio.

O preambulo assemelhava-se sensivelmente ao do projecto americano e o corpo do pacto se decompõe em 5 ou 6 artigos. As reservas formuladas pela nota franceza de 30 de março são reproduzidas no pacto, que não attingirá o direito de legitima defesa dos signatarios.

A entrada em vigor do projecto não depende sómente da ratificação por parte das 6 potencias ora interessadas, mas do assentimento de outras, taes como a Polonia e a Tcheco Slovaquia. A publicação official será feita no sabbado. — (Havas).

Lançamento ao mar do cruzador "Colbert"

PARIS, 20 — Telegrapham de Brest:

"Realizou-se esta manhã, com toda solennidade, o lançamento ao mar do novo e poderoso cruzador "Colbert", de 10.000 toneladas e 194 metros de comprimento. A cerimonia foi presidida pelo almirante Violett, chefe do Estado Maior General, e teve a assistencia de autoridades, jornalistas e grande massa de povo" — (Havas).

Estudantes yugoslavos em Lyão

PARIS, 20 — Communicam de Lyão que a Camara de Commercio local deu grande recepção em honra dos estudantes yugoslavos de commercio e industria que se acham em visita aos centros industriaes da França.

A festa foi grandemente concorrida. — (Havas).

Deputado communista preso

PARIS, 20 (A) — Foi preso esta manhã, em Valenciennes quando se retirava de um club politico, o deputado communista Doriot, que estava sendo procurado pela policia.

ITALIA

Augmentam as hostes fascistas

ROMA, 20 (A.) — A "Foglio d'Ordine" accentúa que, no periodo de 1927 a 1928, as fileiras do fascismo augmentaram de 800 mil membros entre fascistas, avanguardistas e balillas.

A mesma "Foglio d'Ordine" assignala que desde 1 de janeiro deste anno foram lançados ao mar 1 contra-torpedeiro, um navio escola e nove submersiveis.

O natal de Roma

ROMA, 20 (A.) — Annunciam-se para amanhã brilhantes commemorações do Natal de Roma.

Pelo Corso Umberto desfilarão duzentas mil pessoas, todas pertencentes aos syndicatos, corporações e associações fascistas, levando cada grupo suas bandeiras e suas bandas de musica.

Na Praça Del Popolo, falará á multidão o secretario geral do Fascio, sr. Turati.

Ainda o attentado de Milão

MILÃO, 20 (A.) — A subscripção em beneficio das victimas do attentado ultimamente occorrido nesta cidade ascende a um milhão e meio de liras.

Marconi viaja

LIVORNO, 20 (A.) — Procedente de Roma, chegou a este porto o senador Marconi, que, após ter visitado seu filho, alumno da Escola Naval desta cidade, partiu a bordo do hiate "Electra", afim de concluir o seu cruzeiro ao golfo de Gasconha e ao Mar do Norte e fazer novas experiencias de feixes de ondas.

ALLEMANHA

Convenção ferroviaria com a Austria

BERLIM, 20 — Foi assignada em Nauen a Convenção de concordancia entre os ferroviarios allemães e austriacos, que entrará em vigor a 1.o de outubro. — (Havas).

Manifestação communista

BERLIM, 20 — Apesar das terminantes ordens em contrario da policia, os combatentes da Frente Vermelha realizaram hontem uma manifestação communista ao ar livre.

A reunião decorreu em perfeita ordem e a policia não teve necessidade de intervir. — (Havas).

A imprensa de Berlim faz carinhoso necrologio de Oliveira Lima

BERLIM, 20 (A.) — O "Deutsche Allgesmeine Zeitung", fazendo o necrologio do fallecido diplomata brasileiro, dr. Manuel de Oliveira Lima, elogia os meritos daquelle intellectual, dizendo que, não obstante o ingresso do Brasil na Grande Guerra, não deixara de agradecer e apreciar a sciencia e culturas allemãs.

A visita do sr. Birkenhead á capital teuta é simplesmente particular

BERLIM, 20 (A.) — Refutam-se versões moscovitas de que a visita do sr. Birkenhead, em Berlim, tinha por fim alliar a Allemanha para a politica anti-russa e á União Communista dos Combatentes Vermelhos, fez constar que a visita do sr. Birkenhead era simplesmente particular e recreativa.

Um "raid" original

DE BERLIM A GENEBRA DE BICYCLETA

BERLIM, 20 (A.)— Um "raid" original e interessante acaba de ser annunciado. Dois garçons de um restaurante desta capital, que são respectivamente um o mais alto de todos os seus collegas e o outro o mais baixo e rachitico, vão fazer um "raid" de bicycleta, de Berlim a Genebra, numa distancia calculada para mais de 300 milhas.

Os "raidmen" viajarão em trajes de sua profissão, isto é, casaca collarinho duro, camisa engommada e gravata preta. Não levarão bagagem alguma, provendo a sua subsistencia com o que conseguiram comprar e ganhar pelo caminho.

Annunciando a empreza que vão tentar, os dois joviaes e modestos empregados declaram que o seu intuito é provar que tambem os garçons são capazes de proezas de força e resistencia physica.

HESPANHA

O rei Affonso em Malaga

MADRID, 20 — Communicam de Malaga a chegada do rei Affonso áquelle porto, a bordo de um vaso de guerra.

O rei, logo que desembarcou, fez uma visita á princeza Beatriz. — (Havas).

Fallecimento de Conrado Soure

BARCELONA, 20 (A) — Falleceu o popular escriptor e tradicional republicano, Conrado Soure.

Congresso de Agricultura Tropical

MADRID, 20 (A) — Por iniciativa do governo, vai reunir-se, na primavera, em Sevilha, o Congresso Internacional de Agricultura Tropical.

Estão sendo feitas negociações com o governo colombiano, no sentido de que a referida reunião seja realizada simultaneamente com o annunciado Congresso Internacional de Café.

O governo volta a pensar na construcção do tunnel de Gibraltar

MADRID, 20 — Parece que o governo volta a cogitar, desta vez com maiores probabilidades, da construcção do tunel de Gibraltar.

Os trabalhos estão orçados em 330.000.000 de pesetas e levariam de 5 a 6 annos para serem levados a cabo.

Entre as vantagens desse grande tunel está principalmente o transporte rapido de passageiros e mercadorias, sem baldeação, principalmente para a America do Sul.

Calcula-se que depois de construido o tunnel se faça a travessia do estreito de Gibraltar em cerca de meia hora, ao passo que actualmente esse trajecto é feito em nunca menos de 3 horas. — (Havas).

JAPÃO

A reabertura solenne do Parlamento

TOKIO, 20 (A) — Realizou-se a sessão solenne da abertura do Parlamento, convocado extraordinariamente.

E' esta a primeira assembléa que se realiza depois da instituição do suffragio universal no Japão.

Nella estão mais ou menos equilibradas todas as forças politicas do paiz.

INDIA

Magistrado assassinado

CACUTA', 20 — Communicam de Chittagong, na Costa de Bengala, que o magistrado da cidade, sr. Davies, foi assassinado a punhal por um mahometano fanatico. — (Havas.)

ESTADOS UNIDOS

O sr. Coolidge insiste em não acceitar sua candidatura á successão presidencial

WASHINGTON, 20 — O sr. Calvin Coolidge, em carta que dirigiu ao Comité Republicano de Massachussets, solicitou dessa agremiação politica que não apresentasse o seu nome como candidato ás eleições primarias. — (Havas).

Execução de um bandido

O ULTIMO ENFORCAMENTO NO ILLINOIS

NOVA YORK, 20 — Telegramma do Benton, no Illinois, annuncia que foi enforcado hontem, ali, o celebre bandido Charlies Virger, autor de numerosos homicidios e que em tempos foi o terror do sul de Illinois.

Charlies Virger, que assassinara recentemente o prefeito Joseph Daman, da West City, subiu á força com um sorriso na face e, até á ultima hora, escarneceu dos seus carrascos, deante de uma assistencia de mais de 500 pessoas. Esse foi o ultimo enforcamento legal naquelle Estado, pois, a partir de hoje, o patibulo foi substituido pela cadeira electrica. — (Havas).

O "São Francisco" completou a sua viagem inicial

S. FRANCISCO DA CALIFORNIA, 20 (A) — Chegou a este porto, completando sua viagem inicial, o navio "S. Francisco", da Haburg America Line.

"S. Francisco" é o primeiro dos quatro novos navios motores que a referida companhia vai pôr para serviço de passageiros e carga para a costa do Pacifico.

Perseguição aos homens de côr

O CHEFE DE POLICIA DE ORLANDO E QUATRO SEUS AUXILIARES ACCUSADOS DE ASSASSINIO

NOVA YORK, 20 (A) — Communicam da cidade de Orlando, na Florida:

"O chefe de policia local e quatro soldados estão rsepondendo a processo, como assassinos. Essa autoridade superior e seus auxiliares são accusados como autores da morte de um negro, crime esse occorrido no dia 10 do corrente. Fala-se que, caso seja necessario, o processo será evocado pela justiça federal, afim de pôr cobro, definitivamente, ás perseguições inexplicaveis contra os homens de côr".

CANADA

Sete crianças perecem no naufragio de um barco

QUEBEC, 20 (A) — Por ter naufragado o barco em que viajavam, morreram afogadas no rio Fraser, sete crianças.

No barco iam 4 adultos e 25 crianças, todas de nacionalidade japoneza, numa excursão de pesca.

GUATEMALA

A questão de limites com Honduras

GUATEMALA, 20 (A) — Realiza-se amanhã em Guayanel a primeira conferencia formal entre os delegados de Guatemala e Honduras com o arbitro norte americano Davis, para a solução da questão de limites entre os dois paizes.

EQUADOR

O presidente da Republica enfermo

QUITO, 20 (A) — O presidente da Republica acha-se enfermo, não apresentando gravidade a doença.

Em nota aos jornaes e ás legações, o Ministerio do Exterior declara não ter o menor fundamento o boato que correu de que a enfermidade do chefe do Executivo forçaria a abandonar o paiz por algum tempo.

PERSIA

Está terminado o movimento revolucionario

TEHERAM, 20 — Os chefes rebeldes do Luristão depuzeram as armas e fizeram acto de submissão á autoridade do Schac.

O movimento revolucionario está assim completamente terminado. — (Havas).

ARGENTINA

Economia e estatistica

BUENOS AIRES, 20 (A) — A direcção geral da economia e estatistica annuncia um saldo de 2.169.741 toneladas de trigo e 1.086.704 de lã.

O resultado da ultima colheita foi, ainda de accôrdo com esses dados; trigo, 6.509.000 toneladas; lã, 2.810.000 toneladas; aveia, 759.000 toneladas; cevada, 317.000 toneladas; centeio, ... 168.000 toneladas.

O monumento ao jurisconsulto Luiz Maria Drago

BUENOS AIRES, 20 (A) — A commissão popular encarregada da construcção do monumento ao jurisconsulto Luiz Maria Drago, resolveu designar o antigo chanceller Bosch, para communicar ao esculptor argentino Alberto Lagos, actualmente em Paris, que fôra escolhido para a construcção do referido monumento.

Creação de 200 escolas infantis nas provincias

BUENOS AIRES, 20 (A) — O Conselho Nacional de Educação resolveu encarregar a directoria geral das provincias da preparação dos trabalhos preliminares, necessarios á creação de 200 escolas infantis, a serem distribuidas pelo paiz proporcionalmente aos nucleos e população analphabeta existentes nas diversas provincias.

Dr. Nabuco de Gouvêa

PARTIU PARA ASSUMPÇAO O NOSSO MINISTRO JUNTO AO GOVERNO DO PARAGUAY

BUENOS AIRES, 20 (A) — A bordo do "Lambaré", partiu, hontem, para Assumpção, o dr. Nabuco de Gouvêa, ministro do Brasil junto ao governo do Paraguay.

Apresentaram suas despedidas ao diplomata brasileiro, o ministro do Paraguay, aqui acreditado, o addido militar brasileiro, capitão Mendonça Lima e todo o pessoal da embaixada e consulado do Brasil.

A coroação da Virgem de Guadalupe

BUENOS AIRES, 20 (A) — Em virtude de encontrar-se enfermo, monsenhor Bottaro, arcebispo de Buenos Aires, suspendeu sua viagem a Santa Fé, onde se realizará depois de amanhã, a cerimonia religiosa da coroação da Virgem de Guadelupe.

Afim de assistir áquella cerimonia, parte amanhã, com o mesmo destino, monsenhor Cortesi, nuncio apostolico.

CHILE

"A policia sanitaria da raça"

SANTIAGO, 20 (A) — O ministro do Bem Estar Social enviará ao Congresso Nacional, logo que este inicie os seus trabalhos, uma longa mensagem sobre "A policia sanitaria da raça", na qual se propõe reforma de real importancia no actual codigo sanitario, conhecido pelo nome de Codigo do dr. Long.

"Portico da Exposição de Sevilha"

SANTIAGO, 20 (A) — O sr. Ferreira de Almeida, ministro de Portugal pronunciou, no Club das Senhoras, com grande e selecta assistencia, interessante conferencia sobre o "Portico da Exposição de Sevilha".

O salitre na fabricação do vidro

SANTIAGO, 20 (A) — Na ultima reunião do Conselho do Fomento Salitreiro, resolveu-se experimentar na Fabrica Nacional de Vidros, si é possivel empregar-se o salitre na fabricação do vidro, em logar do carbonato de sodio, que é o elemento actualmente utilizado.

O quadro de footballers ás Olympiadas de Amsterdam não poderá jogar no Rio de Janeiro

SANTIAGO, 20 (A) — O sr. Hector Arancidia Lazo, vice-presidente da Federação Chilena de Foot-ball, declarou á Agencia Americana que o quadro chileno que vai disputar nas Olympiadas de Amsterdam, não poderá jogar no Rio de Janeiro, tendo a delegação sido instruida para não acceitar o convite do C. R. Vasco da Gama, daquella capital.

DOS ESTADOS

SANTA CATHARINA

Associação Commercial de Ouro Verde

FLORIANOPOLIS, 20 — Especial) — Foi organizada na cidade de Ouro Verde uma filial da Associação Commercial e Industrial de Joinville.

O enterramento do coronel Elyseu Guilherme

FLORIANOPOLIS, 20 — (Especial) — Os jornaes daqui publicam detalhadas noticias telegraphicas do enterramento do coronel Elyseu Guilherme, ha dias fallecido.

Regressa á capital o governador Konder

FLORIANOPOLIS, 20 — (Especial) — Regressou hontem á tarde, de sua viagem ao interior, do municipio de Bom Retiro o governador Adolpho Konder.

Nova installação electrica

FLORIANOPOLIS, 20 — (Especial) — Foram iniciados hontem os serviços da installação de luz electrica em Sacco de Limões, suburbio desta capital.

PARANA'

Violento desastre na Viação Ferrea

NÃO HOUVE VICTIMAS PESSOAES

CORITIBA, 20 (A) — O trem em que viaja para esta capital, pela Viação Ferrea do Rio Grande, o dr. Porto da Silveira, tombou a kilometro da estação de Cruz Alta, virando o tender, o correio, o carro de bagagem e dois carros de passageiros.

Apesar da grande extensão do desastre e dos grandes prejuizos materiaes, não houve victimas pessoaes. O atrazo dos trens é de 20 horas.

Mala do interior

AREIAS

Com grande brilhantismo, realizaram-se nesta cidade, este anno, as festas da Semana Santa. Milhares de pessoas affluiram ao centro urbano, enchendo-se literalmente a vasta egreja matriz, em todos os actos celebrados. O programma cuidadosamente organizado pelo revmo. vigario, padre Aleixo de Ara, do qual constavam missas solennes, officios de trévas, procissões e outros actos proprios da festa da Paschoa, foi rigorosamente observado, prégando em quasi todos, o mesmo revmo. vigario. D'entre as procissões, muito sobresahiram, pela sua grande imponencia, a do Enterro e a da Resurreição. A orchestra sob a direcção e regencia do tenente Rodolpho Castro e a banda musical, dirigida pelo sr. Manuel de Abreu, desempenharam a contento suas incumbencias.

O novo parocho está animado do desejo de levar a effeito, talvez em junho proximo, uma grande romaria á Basilica da Apparecida, na qual deverão tomar parte, com as corporações religiosas locaes, todas as pessoas piedosas, unicamente preparadas para tal fim.

—— Com a crescente animação e desenvolvimento da cidade e seu municipio, novos e bellos predios vão sendo construidos no centro urbano, nomeadamente nas ruas 15 de novembro e Commendador Sampaio.

—— A antiga directoria da Conferencia de S. Vicente de Paulo de Sant'Anna, de Areias, foi organizada pelo seu presidente, ficando assim constituida: presidente, professor José Rodrigues; vice-presidente, Roque Gonçalves Sobrinho e Antonio Gonçalves de Oliveira, thesoureiro, Luiz Penna e secretario, José Elme.

—— Nas escolas reunidas estão matriculadas quasi trezentas crianças, sendo elevadissima a media da frequencia diaria.

MOGY DAS CRUZES

Foram eleitos membros do sub-directorio politico do districto de Tayassupeva, neste municipio, os srs. Benedicto de Souza Lima, presidente, Jesuino de Siqueira Domingues, Benedicto de Lima Franco Ferraz, Salvador de Lima Machado, Marcolino José de Araujo e João Antonio do Nascimento.

E' de esperar que com a sabia e patriotica direcção desses distinctos correligionarios, o novo districto proseguirá rapidamente na senda do progresso.

—— Projecta-se, estando já em via de franca realização, o estabelecimento, nesta cidade, de uma importante Casa de Saude e Maternidade, sob a direcção do humanitario clinico, dr. Deodato Wertheimer, a cuja iniciativa é devido o grandioso emprehendimento.

—— No largo Bom Jesus, nesta cidade, estreiou hontem, 14 do corrente, com animadora enchente, o reputadissimo circo Temperani, agradando extraordinariamente os diversos numeros de espectaculo.

—— A 13 do corrente, falleceu com a edade de 73 annos, a veneranda sra. d. Luiza Guillaumont, mãe da sra. d. Rosa Capelli, esposa do sr. Angelo Capelli.

COM LEITE FERVENTE

Victima de queimaduras

Na casa dos seus paes, á rua Claudino Pinto n. 24, o pequeno Armando, de 7 annos de edade, filho de Ismael de Sousa Andrade, foi victima de um accidente, hontem cerca das 16 horas, queimando-se na cabeça, no thorax e no braço direito com leite fervente.

Depois de receber os soccorros mais urgentes ministrados pela Assistencia o menor foi internado no hospital da Santa Casa.

SPORT

TURF

JOCKEY CLUB

Premio "Hippodromo Paulistano"

Na reunião que o Jockey Club vai realizar amanhã, será disputado o Premio "Hippodromo Paulistano" que é uma das grandes provas reservadas aos productos paulistas de 3 annos. Acham-se inscriptos oito concorrentes, havendo alguns de maior força, mas sobrecarregados no "handicap", o que faz equilibrar bastante a carreira, de forma a tornal-a interessante.

E', pois, uma prova que attráe os afficionados. Além disso, o programma é dos melhores, havendo pareos que se acham cercados de enormes attractivos ção", onde a valorosa nacional ção", que a valorosa nacional Sem Medo vai se encontrar com quatro competidores extrangeiros de reconhecido valor, como Steddia, Bellonora, Badayosan e Imperator.

Os demais pareos, excluidos dois, onde as forças se destacam apparentemente, são promettedores de uma esplendida tarde turfista.

As cotações abertas hontem vão a seguir:

1.o pareo — Distancia 1.000 metros.
Tyta 11
Hálo 60
Alteza 30
La Baronne 60

2.o pareo — Distancia, 1.609 metros.
Elda 25
Bellona II 25
Curumilla.. 20
Solariega 30
Decôte 50

3.o pareo — Distancia, 1.609 metros.
Gallantry 35
Gentleman 35
Malle des Indes 15
Iluska— 40
Dame de France 35

4.o pareo — Distancia, 1.650 metros.
União 22
Urutáo 22
Guapo II 20
Judith 35
Encantadora 50

5.o pareo — Distancia, 1.700 metros.
Barba Azul 14
Bataclan 30
Igarassu' III 40
Harmonic.. 25

6.o pareo — Distancia, 1.650 metros.
Bastilha IV 35
Pretencioso 30
Strategy 25
Bóer 40
Mandadero, ... 70
Sport 35
Batalha II 40

7.o pareo — Distancia, 1.300 metros.
Steddia. 25
Sem Medo 13
Bellonora 35
Badayosan 35
Imperator.. 40

8.o pareo — Distancia, 2.200 metros.
Ultimatum II.. 30
Uniforme 60
Sing-Sing 22
Emburana.. 80
Sans Reproche 80
Calcutá — 50
Cabiria 80
Guante 30

9o pareo — Distancia, 1.609 metros.
Artista. 22
Fougére 27
Thestor.. 20
Paulina 40
Togs — — — — 70
Filigrana 40

HIPPISMO

SOCIEDADE HIPPICA PAULISTA

Após o torneio hippico interestadual que a Sociedade Hippica Paulista promove hoje em sua séde de campo, haverá um matinée dansante que a sua directoria offerece aos socios, suas familias e concorrentes.

Para essa elegante reunião foi contractada excellente orchestra, prolongando-se as danças até ás 20 horas.

CONCURSO HIPPICO INTERESTADUAL

Com qualquer tempo realiza-se hoje, com inicio ás 15 horas, em ponto, na séde de campo da Hippica á rua Theodoro Sampaio, 303, o certamen com que a veterana associação abre sua temporada sportiva este anno, cujo programma damos abaixo.

— O director pede, por nosso intermedio, que os cavalleiros estejam promptos para montar, ás 14 e meia horas.

Para manter o publico constantemente informado sobre o desenrolar das provas, será installado no campo, um possante apparelho altofalante.

Haverá jogo de poules em todas as provas.

Os preços das localidades são as seguintes:
Archibancadas . . . . . . 5$000
Entradas . . . . 3$000

A séde central da Hippica conservar-se-á fechada hoje.

Football

ASSOCIAÇÃO PAULISTA DE SPORTS ATHLETICOS

(Communicado official)

Assembléa geral ordinaria

De accôrdo com o que estava annunciado, a Associação Paulista realizou ante-hontem a sua assembléa geral ordinaria, tendo comparecido á mesma os srs. Guido Giacominelli, pelo S. C. Corinthians Paulista; Angelo Cristoforo, pelo Palestra Italia; Manuel Vieira de Sousa, pela Divisão Municipal; Valentim Bonomo, pela Segunda Divisão; Antonio de Sousa Villas Boas, pela A. São Paulo Alpargatas; Arthur Ramos, pela A. A. Republica; Miguel Cantareiro, pelo Guarany F. C.; Ricardo Jaffet, pelo C. A. Independencia; André Orlandi, pelo Corinthians F. C.; Domingos Pansardi, pela A. A. Barra Funda; Aurelio de Sousa, pelo C. A. Ypiranga, Nelson Cardoso Franco, pelo Primeiro de Maio F. C.; Octavio Costa, pela A. Portugueza de Sports Altino de Castro Lima, pelo Commercial F. C., de Ribeirão Preto, e Antonio de Sá Ferros, pelo Santos F. C.

A sessão foi presidida pelo sr. dr. A. Guilherme Gonçalves, presidente da Associação, secretariado pelo sr. Ennio Juvenal Alves, secretario geral.

Lida e approvada a acta da sessão anterior, a assembléa, tomando conhecimento da ordem do dia deliberou:

1.o — Approvar as contas relativas ao anno de 1927, de accôrdo com o balanço apresentado:

2.o — Approvar o relatorio apresentado pelo presidente da A. P. S. A., referente ao anno de 1927.

3.o — Deixar a cargo do Conselho director a elaboração das bases do orçamento para 1928, afim de ser apresentado na proxima assembléa, para discussão e approvação.

4.o — Não acceitar a renuncia apresentada á assembléa, pelo sr. dr. A. Guilherme Gonçalves, do cargo de presidente da Associação Paulista;

5.o — Dar por terminado, de accôrdo com o art. 20 letra "A" do Capitulo IV dos estatutos o mandato do cargo de vice-presidente, occupado pelo sr. dr. Lucio Veiga Junior.

6.o — Eleger o sr. dr. Nicolau Pepi, para o cargo de vice-presidente da Associação Paulista.

7.o — Lançar em acta um voto de pesar pelo fallecimento do sr. Wladimir Varanda, ex-director da Associação e ex-presidente do Guarany F. C., de Campinas.

FESTIVAL DOS VETERANOS DA MOO'CA

Realiza-se hoje (sabbado), no campo da rua Javry, o annunciado festival promovido pelos Veteranos da Moóca.

Esse festival vem despertando vivo interesse nas rodas sportivas do bairro da Moóca, pois, os clubs que irão disputar as diversas partidas, têm as suas turmas bem equilibradas.

O jogo principal será travado entre as turmas do S. Caetano S. C., de São Caetano, e Extra-Crespi F. C., que disputarão a posse da taça "Tiradentes", cuja denominação foi feita em homenagem á data do festival.

O programma geral da tarde sportiva é o seguinte:

1.o jogo — 2.os quadros: Extra-S. Paulo vs. S. Christovam;

2.o jogo — 1.os quadros: C. A. Parque da Moóca vs. Savoya Vincit;

3.o jogo — 1.os quadros: Veteranos da Moóca vs. Almirante Barroso F. C.

4.o jogo — 1.os quadros: Extra Crespi vs. S. Caetano S. C.

ESTRELLA POLAR F. C. VS. 5 DE OUTUBRO F. C.

Amanhã (domingo), no campo da rua Belém, será disputada a partida desempate entre os primeiros quadros do 5 de Outubro e Estrella Polar, sendo para esse fim solicitado o comparecimento dos seguintes jogadores, ás 16 horas, no campo:

Estrella Polar:

Antoninho — Euclydes — Baptista — Ezzio — Guido — Coca — Roque — Alberto — Amleto — Pacarelli — Imparato — Clarindo e demais reservas.

5 de Outubro:

Rêde — Batata — Lolo — Horacio — Oswaldo — Sorocaba — Euclydes — Nello — Alfredo — Grané — Amendoim — Braun — Sebastião — Garcia — Paulino — Coelho — Hermogenes — Vittoriano.

A's 16 horas, será effectuado o jogo Cajuru' vs. Estrella Polar.

A's 12 horas, devem estar presentes os seguintes jogadores do Estrella Polar:

Cesosimo — Segundo — Pepito — Mococa — Pepão — Quim — Lourenço — Canhoto — Mario — Pedro — Iervolino — Nazari.

Falleceu ante-hontem, ás 15 horas, o sr. Paulino de Castro, fundador do C. A. Brasil e seu esforçado director.

O enterro deu-se hontem, tendo sahido o feretro da rua Sinimbu', n. 66.

O FOOTBALL NO INTERIOR

Realiza-se amanhã, em Botucatu', uma amistosa partida de football entre o quadro da A. A. Botucatuense e o respectivo do Palestra Italia, campeão da entidade paulista.

Essa partida é aguardada com vivo enthusiasmo nos circulos sportivos locaes, deante do extraordinario valor da équipe palestrina que ali desfructa excepcional prestigio. O quadro do Palestra Italia seguiu hontem á noite com destino áquella cidade.

OS JOGOS INTERESTADUAES RIO VS. S. PAULO

RIO, 20 (A) — A AMSA encaminhou um pedido do America para, em 13 de maio proximo, ir a São Paulo enfrentar o Independencia, que virá aqui no proximo dia 3, jogar com aquelle club.

CAMPEONATO INTERNO DA A. A. DAS PALMEIRAS

Flamula vs. D. Pirolito

Iniciando o campeonato interno de football, da A. A. das Palmeiras, jogarão hoje, os quadros D. Pirolito e Flamula.

Para esse fim é solicitado o comparecimento de todos os jogadores dos dois quadros, ás 9 horas em ponto, na séde.

JOGO INTERMUNICIPAL

C. R. Crespi F. C. vs. A. A. Americana

Amanhã, na vizinha cidade de Santos, no festival promovido pela A. A. Vera Cruz, daquella cidade, será efectuado como prova principal, um jogo entre os quadros principaes do C. R. Crespi F. C., desta capital, e o respectivo da A. A. Americana, de Santos.

A directoria do C. R. Crespi está organizando uma caravana, com o fim de acompanhar os jogadores a Santos, e cuja lista está em poder do sr. Simões, na secretaria do club, todas as noites depois das 19 horas.

A partida dos jogadores dar-se-á domingo pela manhã, na Estação da Luz, pelo trem das 7,50, sendo solicitado o comparecimento de todos os jogadores, ás 7 e meia horas, na estação.

U. VASCO DA GAMA F. C. VS. FLUMINENSE F. C.

Em continuação ao campeonato da divisão intermediaria da Liga de Amadores, encontrar-se-ão amanhã, no campo do Antarctica F. C., as turmas representativas dos clubs acima.

O director sportivo do U. Fluminense pede por nosso intermedio, o comparecimento dos seguintes jogadores, ás 13 horas, na séde social:

Segalla, Gallo, Bellacosa, Lourenço, Spagnuolo, Zanella, Ameleto, Sebo, Christovam, Biscouteiro, Carnaval, Tuffy, Silverio, Leopoldo, Armandinho, Gongora 1.o e 2.o, Ricciotti, Jovino, Tavares, Brenno, Felippe, João da Silva, e demais jogadores inscriptos.

CASTELLÕES F. C. VS. A. A. R. CALIFORNIA

Realiza-se amanhã, no campo do S. P. R., na Agua Branca, mais um jogo do campeonato da divisão intermediaria da L. A. F., entre as turmas do Castellões F. C. e A. A. R. California.

Para esse jogo a commissão sportiva do Castellões F. C., solicita o comparecimento dos seguintes jogadores: Ferraz, Jesus, Marcello, Bastos, Porcelli, Moho, Motija, Donato, Tanesi, Pavão, Albino, Cruz, Saverio, Negrão, Medeiros, Barão, Sbano, Baldin, Chaves, Irio, Edmundo, Augusto, Nuto, Ramon, Lourenço, Carlito e Henrique.

A. A. GUANABARA VS. ORDEM E PROGRESSO

No campo da rua do Bugre, amanhã domingo, será realizado o encontro entre os quadros acima.

O director de sports do A. A. Guanabara, solicita o comparecimento de todos os seus jogadores, ás 13 e meia horas, na séde.

O FESTIVAL DE HOJE

C. A. Independencia vs. A. Portugueza de Sports

Hoje, (sabbado), no campo da rua Cesario Ramalho, (Cambucy), será levado a effeito o annunciado festival footballistico, tendo como encontro principal, um jogo entre a Portugueza de Sports e C. A. Independencia, ambos pertencentes á primeira divisão da A.P.S.A.

E' a primeira vez que os dois possantes clubs, vão medir forças, exactamente na occasião em que estamos em vesperas do campeonato da cidade.

Durante esta semana, ambos os quadros prepararam-se com afinco, para disputar o jogo de hoje, em plena forma e com organização completa.

A Portugueza promette uma surpreza aos seus afeiçoados, que desde ha muito estão anciosos para que o seu club volte a antiga forma.

Quanto ao Independencia, ha muita curiosidade em torno do seu conjunto, que dizem ser optimo.

A partida preliminar jogarão os dois quadros dos mesmos clubs, em disputa da taça "Independencia". No jogo principal, disputar-se-á a rica taça "Ennio Juvenal Alves".

O quadro do Independencia será o seguinte: Russo; Ferreira Soares; Isidoro, Vanni, Zanotta; Yoyo, Figueiredo, Ribas, Pedrinho, Guimarães.

— Foi convidado um dos nossos mais competentes juizes, para arbitrar a partida principal.

— Os socios dos dois clubs, terão direito ao ingresso mediante a apresentação do recibo do corrente mez.

— O jogo secundario terá inicio ás 14,30 e o principal ás 16,15.

— Só serão validas as permanentes amarella, fornecidas pela A.P.S.A.

— Pede-se, por nosso intermedio, o comparecimento na hora marcada, dos seguintes jogadores: Tuffini, Nunes, Alcides, Jayme, Del Popolo, Lopes, Russo, Alberto, Armandinho, Santos, Barrera, Macedo Raposo Aguiar, Macaco, Dyonisio, Machado, Gibi, Moura, Luiz, Americo, Maxa, Durval, Bellini, Vasques, Salles, Delphim, Pompeu, Petrone e Chorrante.

Do Indepedencia: Russo, Ferreira, Soares, Isidoro, Vani, Zanota, Yoyo, Aldo, Bazio, Raul, Figueiredo, Carvalho, Ribas, Luz Pedrinho, Pino, Guimarães, Avino, Carlos, Boralli, Abilio, Romeu, Paes, Oswaldo, e Tuffy.

C. A. PAULISTANO VS. A. A. S. BENTO

Para o jogo a ser realizado entre os quadros acima, em disputa do campeonato da Liga de Amadores, o C. A. Paulistano, solicita por nosso intermedio o comparecimento dos seguintes jogadores, no proximo domingo, no campo do Jardim America, ás 13 horas:

Nestor, Barthô, Villela, Lima, Abbate, Rueda, Alves, Formiga, Peres, Fried, Filó, Zuanella, Cunha Bueno, Trigo, Lara, Del Vecchio, Mestres, Hokins, Annibal, Aché, Harold, Roque, Tavares, Miguel, Passos, Jahu', Russo e Passos.

A. A. DAS PALMEIRAS

A commissão sportiva da A. A. das Palmeiras, solicita o comparecimento dos seguintes jogadores, hoje, ás 13 horas, no campo social:

Joãozinho, Faria, Alfredinho, Zito, Guarany, Alvaro, Sylvio, Elzio, Pennio, Nascimento, Scylas, Xinda, Scott, Zecchi, Alvaro, Magalhães, Zerillo, Poppe, Occhi, João, Falls, Luiz, Zemaria, Elpidio, Prospero, Foz, Nunes, Hermenegildo, Braga, Lucio, Aranha.

S. C. INTERNACIONAL

Em continuação ao campeonato principal da Liga de Amadores de Football, encontrar-se-ão amanhã, no campo da Floresta, os quadros principaes do S. C. Internacional e Paulista F. C. Para esse jogo, a commissão de sports do S. C. Internacional tomou as seguintes deliberações:

Aos socios — A entrada no campo será permittida aos socios que apresentarem o recibo n. 4, do corrente mez, podendo os mesmos se fazerem acompanhar por senhoras.

Afim de facilitar o ingresso dos socios, o cobrador acha-se á disposição no guichet "Ingresso dos socios do Internacional".

Socios jogadores — Devem apresentar-se á commissão sportiva, ás 12 horas em ponto, os seguintes jogadores: Massari, Italico, Catalano, Delphim, Pivato, Conte, Carneiro, Roque, Bastos, Damião, Sabiá, Moacyr Raul, Zéca, Waldemar, Nando, Moraes, Appá, Negro, Adhemar, Rossi, Narciso, Cabral, Fritolli, Evers, Martins, Ministro, Silva, Sorrentino, Manduca e demais jogadores inscriptos.

Permanentes: Todos os jogadores regularmente inscriptos deverão procurar hoje, á noite, na séde do club, as permanentes brancas, validas em todos os jogos do S. C. Internacional.

ANTARCTICA F. C. vs. HESPANHA F. C.

Vem despertando desusado interesse, o jogo do campeonato da divisão principal da Laf, que será realizado no proximo domingo, na vizinha cidade de Santos, entre o Hespanha F. C., local, e Antarctica F. C., desta capital.

Pelos socios do Antarctica foi organizada uma caravana, que deverá partir domingo, ás 8 horas, da estação da Luz.

A formação da comitiva será feita na séde do Antractica, ás 7 horas, sendo para esse fim solicitado o comparecimento dos seguintes senhores:

Directores: Americo Ferrari, Americo Molari, Pedro Pavesi, Octaviano C. de Oliveira, Antonio Coccato e Francisco Botallo e os seguintes amadores:

Damião, Janeiro, Zico, Mono, Miguel, Silvestre, Adrião, Mazzelli, Spitaletti, Jordão, João Roberto, Alibabá, Morcego, Janeiro 2.o, Romano, Aquilino, Paulo, Canja, Chocolate, Helio, Rato, Acacio, Primo, Orrin e Waldemar.

Massagista: pharmaceutico sr. João Marques e zelador, João Sinigaglia.

ESTRELLA DA SAUDE F. C. vs ROMA F. C.

No campo da Agua Branca, domingo, será realizado o encontro entre os clubs acima ambos pertencentes á segunda divisão apenas.

O director do Estrella pede o comparecimento de todos os jogadores, ás 12 e meia horas, na séde social.

ASSOCIAÇÃO BANCARIA E COMMERCIAL DE DESPORTOS

O proximo torneio inicio

Está definitivamente marcada para o proximo dia 6 de maio, a realização do torneio inicio da A. B. C. D.

Esse torneio vem despertando vivo interesse nas rodas sportivas, não só dos clubs bancarios e commerciaes, como tambem, em todos os centros sportivos da capital, pois, os clubs que irão disputar esse torneio, estão com as suas turmas em optimas condições de treino, dispostos para a peleja.

Neste torneio tomarão parte os seguintes clubs: Banco do Brasil, Commercio e Industria, Banco Commercial, Royal Banck Of Canadá, Standard Oil Co., General Motors, Anglicus, Transportes e Armour, etc.

O VASCO DA GAMA PRETENDE JOGAR COM O SCRATCH CHILENO A'S PROXIMAS OLYMPIADAS

MONTEVIDIEO, 20 (A) — O desportista Arthur Castro recebeu do C. R. Vasco da Gama, do Rio de Janeiro, a incumbencia de obter que o quadro olympico chileno de foot-ball dispute uma partida, por occasião de sua passagem pela capital brasileira.

O Vasco da Gama, no que se annuncia, offerece 50 por cento da renda liquida do jogo a favor do scratch chileno, para auxiliar a sua actuação em Amsterdam.

Afiança-se, egualmente, que poderia conseguir da companhia do "Gelria" o retardamento da partida desse vapor do Rio para permittir o match proposto.

ATHLETISMO

C. R. TIETE

Competição interna para athletas de qualquer classe

Consoante temos noticiado, realiza-se hoje (sabbado), a competição interna de athletismo, a athletas de qualquer classe do C. R. Tieté. As inscripções para as diversas provas a serem disputadas, estão abertas na secretaria do club, e os athletas, que por um motivo imperioso não possam se inscrever antes, o poderão fazer na hora da disputa.

Aos vencedores collocados em primeiro e segundo logar, serão conferidas medalhas.

O programma geral é o seguinte:

Hoje (sabbado), de manhã: corrida de 5.000 metros.

A' tarde, ás 14 horas:
Corrida de 200 metros.
Corrida de 800 metros.
Revesamento 4x400 metros.
Salto com vara.
Salto de extenção.
Arremesso do disco.
Arremesso do peso.

Domingo (amanhã), ás 14 horas:
Corrida de 100 metros.
Corrida de 400 metros.
Corrida de 1.500 metros.
Corrida de 110 metros.
Corrida sobre barreiras.
Salto de altura.
Arremesso do dardo.
Arremesso do martello;
Revesamento 4x100.

Para a corrida de 5.000 metros, é solicitado o comparecimento dos seguintes inscriptos, ás 8 horas, de hoje (sabbado), na séde:

Candido Fonseca, Jorge Mancebo, Antonio Garrido, Alexandre Peloni, Romeu Massardi, Ferdinando Marchi, Bictor Olivier, Jeronymo Silva, José Paulo Neves, Ernesto João Nagean, Salvador Massimino, Victor Leone, Eduardo Monteiro, José Monteiro, Julio Mendes, Carlos Davaso, Salomão, Daher Salomão, Antonio Soares, Americo Cortopassi, e Gonçalo Carrazzo.

Foram escalados os seguintes senhores para servirem de juizes:

Arbitro geral — Dr. Mario Teixeira de Freitas;

Juiz de partida — Sr. C. Christensen;

Juiz de chegada — Sr. Mario Camera.

Juiz de saltos — Sr. Henoch U. Vidal;

Juiz de arremessos — Sr. Assis Nabani;

Chronometristas — Srs. Pedro Mello e Paulo Pessoa.

F. P. A.

(Communicado official)

Está marcada para amanhã, ás 9 e meia horas, no campo do C. A. Paulistano a disputa das provas de arremesso do martello do campeonato de novissimos que a vista do mau tempo, não foi realizada quando domingo ultimo disputada daquelle campeonato.

Todos os athletas inscriptos nessa prova deverão comparecer na séde do club do Jardim America, ás 9 horas em ponto.

UM AVISO AOS SOCIOS DO C. A. PAULISTANO

São convidados todos os athletas do C. A. Paulistano, que tomaram parte no campeonato de novissimos, a comparecerem na séde social amanhã, ás 9 e meia horas, afim de serem photographados.

A. A. DAS PALMEIRAS

A directoria da A. A. das Palmeiras está reformando o local onde eram praticados os exercicios de athletismo, tendo contractado para esse fim os serviços de um profissional para executar a planta, fazendo ali uma pista, com 6 balisas sendo a pista toda cercada, e, no logar da pista, que não é usado, fará logares proprios para arremessos e saltos.

Fará tambem uma recta de 100 metros, para corridas sobre barreiras uma pista propria.

A directoria pretende inaugurar esse melhoramento em 13 de maio p. f.

A GRANDE MARATHONA INTERNACIONAL PARA INDIOS EM LOS ANGELES

LOS ANGELES, 20 (A.) — Disputa-se amanhã a grande marathona internacional para indios.

Tres pelles vermelhas de S. Lourenço declaram que correriam em qualquer corrida de 80 a 300 milhas, achando que a distancia regulamentar de 26 milhas e 385 jardas é demasiada curta e não lhes dava margem para mostrar o seu valor.

O PEDESTRIANISMO EM MEMPHIS

NOVA YORK, 20 (A.) — Communicam de Memphis:

"Na etapa Oklahoma-Missouri, da marathona transcontinental Los Angeles-Nova York, corrida de baixo de chuvas torrenciaes, o pedestrianista Andrew Payne, de Claremore, conseguiu melhorar o seu tempo total gasto sobre o de Oeter Gravuzzim, de logar.

A MARATHONA DE BOSTON

De Mar, pela 6.a vez, consegue vencel-a com optimo tempo

BOSTON, 20 (A.) —De Mar, o veterano corredor que conta presentemente 40 annos, venceu ante-hontem a grande marathona de Boston, fazendo o percurso em 2 horas 37 minutos, 7 segundos e 4|5.

E' a sexta vez que De Mar vence a marathona local. Assistiram a prova cerca de 500 mil pessoas, que acclararam longamente o campeão.

XADREZ

A. CHRISTÃ DE MOÇOS vs. CLUB DAS PERDIZES

Na séde do Club das Perdizes será effectuado hojo (sabbado), o primeiro turno de um torneio de xadrez, entre as turmas deste club e as respectivas da Associação Christã de Moços.

Nesse torneio será disputada uma artistica taça, offertada gentilmente pela Casa Fuchs.

As duas representações estão assim constituidas:

A. Christã — Waldemar Mergiensky, P. Antonelli, Ernesto Sobel, Mario Rodrigues, Estevam Sucz, e A. Elschmann, juiz Alcides Prestes e A. Jackvitz.

C. Perdizes — Orlando Novaes, O. Moura Abreu, C. Busse, José Bresser, Nilo Bresser, e dr. Vaz do Amaral.

Juizes: Percy Corbet e dr. Manuel Passos.

O segundo turno deste torneio será realizado na proxima semana.

ESGRIMA

C. A. PAULISTANO

Na séde do C. A. Paulistano, hoje, sabbado, serão ministradas aulas de esgrima, nos seguintes horarios:

A's 16 horas, para senhoras e senhoritas; ás 17 horas, para cavalheiros.

Para essas aulas são convidados todos os atiradores e atiradoras.

BOX

EM BUENOS AIRES

BIANCHI VERSUS SUAREZ

O match decorreu sob protestos da assistencia

BUENOS AIRES, 20 (A) — Hontem á noite realizou-se o match entre os pugilistas Bianchi, italiano, e Gregorio Suares, argentino.

Bianchi venceu por pontos, tendo o publico, entretanto, considerado injusta a decisão. Por esse motivo, houve larga assuada, que obrigou a intervenção da policia para acalmar os animos.

Do programma da reunião, constava a estréa, como profissional, do amador Justo Suarez, campeão sul-americano dos leves.

Esta peleja tambem terminou irregularmente, tendo adversario de Suarez, o boxeur Moya, simulado um "knock-out" no segundo assalto motivo pelo qual foi desclasificado pelo referee.

TENNIS

O CAMPEONATO DO RIO DA PRATA

BUENOS AIRES, 20 (A) — Foi feito hontem o sorteio para o campeonato de tennis do Rio da Prata.

Na categoria de "singles", o brasileiro Freitas enfrentará Luiz Williams; o hespanhol Alonso enfrentará Williams Amstrong; o brasileiro Araujo jogará contra Calville Jones; Adelmar Echeverria enfrentará o brasileiro Pernambuco.

As "duplas ficaram assim constituidas: — Alonso-Pernambuco contra Amstrong-Echeverria; — Freitas-Araujo contra Williams-Lopes Pelliza.

CAMPEONATO INTERNO DO CLUB ATHLETICO PAULISTANO

Em continuação ao campeonato interno do tennis, organizado pelo departamento technico do C. A. Paulistano, serão effectuados hoje, mais os seguintes jogos:

A's 9 horas:

Quadra n. 1 — Manuel Carlos Aranha vs. Felipe Racy, c| partido;

quadra n. 2 — Sylvio Freire vs. J. D. Gilet, campeonato;

quadra n. 3 — Raul Leite vs. Paulo Trussardi c| partido.

A's 10 horas:

Quadra n. 1 — M. Racy — Vasques Netto vs. Theotonio Assumpção — R. Nogueira, c| partido;

quadra n. 2 — Maria Assumpção vs. Theodora Piza, (campeonato);

quadra n. 3 — Henrique Fritz vs. S. Philips, (campeonato).

A's 15 horas:

Quadra n. 1 — S. Moraes Barros vs. J. B. Cunha Bueno, (campeonato);

quadra n. 2 — Beatriz Prado — Urbano Amaral vs. Nayr Mesquita e A. Lara c| partido;

quadra n. 3 — João do Amaral vs. Vasques Netto, c| partido.

A's 16 horas:

Quadra n. 1 — Nelson Cruz vs. Romeu Trussardi, (campeonato);

quadra n. 2 — E. Assumpção Jr. vs. Henrique Fritz, (campeonato);

quadra n. 3 — Gracira Costa — M. Munhoz vs. M. Stella — Aristeu Martinho Prado, c| partido.

Amanhã, serão realizados mais os seguintes jogos:

A's 9 horas:

Quadra n. 1 — Sylvio Novaes vs. A. Racy, campeonato.

A's 15 horas:

Quadra n. 1 — Sylvio Freire — E. Falkenbourg vs. E. Assumpção — Brasilio Machado Netto, c| partido.

quadra n. 2 — Bylngton — R. Siqueira vs. Carlos Aranha — S. Moraes Barros.

A's 16 horas:

Quadra n. 1 — Margarida Falkerbourg vs. M. Stela Prado, c| partido.

quadra n. 2 — Nelson Cruz — Paulo de Campos vs. J. B. Cunha Bueno — A. Racy, campeonato.

PELOTA

FRONTÃO BOA VISTA

Está annunciada para ás 21 horas de hoje, no tradicional frontão da ladeira Porto Geral, uma bellissima quiniela de honra em 8 pontos.

Os concorrentes batem-se para a conquista de dois artisticos premios, duas medalhas, destinadas aos vencedores dos dois primeiros logares.

Vai ser um jogo optimo, tendo a empresa escalado a seguinte turma: Escoriazza, Waldemar, Modesto, Isidro, Oscar e Bilbao.

Para amanhã, domingo, tambem ás 21 horas, está marcado o encontro "revanche" entre as parelhas Blenner e Aguinaga contra Isidro e Prudencio.

O ultimo torneio disputado por essas duplas teve colossal successo, merecendo os pelotaris freneticas salvas de palmas dos innumeros "torcedôres" presentes ao Boa Vista.

POLO AQUATICO

CAMPEONATO INTERNO DA A. A. DAS PALMEIRAS

Em contiuação ao campeonato interno do polo aquatico, patrocinado pela A. A. das Palmeiras, será effectuado no proximo domingo, mais um jogo entre as turmas "Dr. Gastão Rachou" e "Dr. Virginio Guimarães", que estão assim organizadas: "Dr Gastão Rachou": Aldo Lazerini, H. F. Raimo, Edgard Buff, Guerino Cerello, Joaquim Paes Manso, H. Aguiar Vallin, Iodival Cunha Vieira, Mario Sparapaui, Alfredo Mestieri, Leopoldo Raimo, Fernando Feres, Leo Lazerini, F. R. Mattos, Raul Medeiros, dr. Virginio Guimarães: Max Kupper, Oscar S. Barata, A. Oliveira, E. J. Fleury, Cicero Silva, Moacyr F. Oliveira, M. Mello Filho, José Julio Ribeiro, Roberto Dedvitis, Mario Bolinatti, Roque Mestieri. e Clarindo Carneiro.

Arbitrará esse jogo o sr Jorge Pamplona, choronometrista Edgard Penna Firme; Juizes de meta: Paschoal Inneco e Carlos Dias Branco.

O jogo será iniciado ás 10 horas, sendo solicitado o pontual comparecimento de todos os juizes e jogadores escalados.

ROWING

O FESTIVAL AQUATICO DO C. A. PAULISTANO

Consoante temos noticiado, é hoje (sabbado), que se realiza o festival aquatico organizado pelo Departamento technico do C. A. Paulistano, de caracter interno.

O inicio dessa competição nautica é o seguinte:

60 metros — Senhores e senhoritas — estreantes — nado livre.

60 metros — estreantes — crole obrigatorio.

60 metros — meninos até 1.65 metros, de altura, crole obrigatorio.

60 metros — qualquer classe — nado de costas.

60 metros — senhores e senhoritas — qualquer classe — nado livre.

60 metros — qualquer classe — braçada classica.

90 metros — novissimos — novos — crole obrigatorio.

90 metros — novos — nado livre.

150 metros — qualquer classe — nado livre.

Revezamento 4x30 metros — qualquer classe.

Provavelmente, no fim destas partidas será disputada uma partida de polo aquatico.

Para esse festival o departamento technico tomou as seguintes delibeações:

1.o — nomear os seguintes juizes:

Sahida — Dr. Max de Barros Erhart.

Percurso — Henrique de Aguiar Vallin, Eugenio Nachold, Homero Rodovalho Pinto.

Chronometragem — Helio Bianchini e Ary Marques.

Chegada — Dr. Manuel Carlos Aranha e Lancelot B. S| Nisol.

2.o) — Pedir aos senhores juizes e concorrentes, que estejam promptos para a competição, 15 minutos antes do seu inicio, pois, a sahida do primeiro pareo será ás 16 horas em ponto.

3.o) — Estabelecer a seguinte disposição para a disputa das diversas provas:

Todos os concorrentes deverão tomar os seus logares, immediatamente, após a chamada pelo annunciador, que citará tambem as balisas correspondentes.

— As balisas serão contadas da esquerda para a direita do concorrente.

Os capitães das turmas de revesamento deverão tomar providencias, no sentido de estarem as mesmas promptas, para correr na hora da cahmada, e só elles poderão entender-se com o instructor, sobre qualquer assumpto.

PREPARATIVOS PARA A DISPUTA DA PROVA "IL PICCOLO"

Estão marcadas as seguintes eliminatorias para o preparo das turmas que deverão representar os seus clubs, quando na disputa da prova "Il Piccolo", a realizarse em 3 de maio:

A. A. São Paulo — Chama todos os seus nadadores escalados, amanhã, ás 16 horas, afim de serem realizadas eliminatorias, para todas as provas que o club vai disputar, no proximo dia 3 de maio, na disputa da prova "Il Piccolo". Serão tambem realizadas eliminatorias para as provas de saltos. Para juizes dos saltos foram escalados os srs. Carlos de Campos Sobrinho e Durval C. de Faria.

Club Esperia — Para o mesmo fim, o Club Esperia solicita o comparecimento de todos os seus nadadores, hoje e amanhã, pela tarde.

C. R. Tietê — Amanhã, ás 9 horas, o C. R. Tietê fará realizar a eliminatoria entre os seus nadadores, que deverão tomar parte na disputa da prova "Il Piccolo".

VARIAS

VOLUNTARIOS DA PATRIA F. C.

Hoje, na séde do Voluntarios da Patria F. C., será realizado um sarau dansante dedicado aos socios e familias.

A reunião terá inicio ás 20 horas, e servirá de ingresso o recibo do corrente mez.

TODOS OS SPORTS — TREINOS

Club Esperia — Hoje (sabbado), das 17 e meia horas em deante, exercicios de saltos de trampolim e natação, e treino de polo aquatico.

C. R. Tietê — Exercicios de athletismo, para todos os associados, das 17 ás 18 horas.

Imperial Club — Treinos de bola ao cesto hoje (sabbado), ás 16 horas, para as turmas juvenis.

A. A. das Palmeiras — (Hoje sabbado) treinos de football "Rugby". Para todos osjogadores, das 16 horas em deante. Natação, aulas das 16 ás 18 horas.

CLUB DAS PERDIZES

Afim de commemorar a passagem do seu 3 anniversario, o Club das Perdizes resolveu promover para o proximo dia 28 do corrente, sabbado, um sarau dansante, que deverá ter inicio ás 21 horas.

Para esta festa que promette revestir-se de raro brilho, servirá de ingresso o recibo do corrente mez.

NUMA LAGOA DA MOO'CA

Um homem afogado

De uma lagôa existente no fim da rua Paes de Barros, no Alto da Moóca, foi hontem, ás 15 horas e meia, retirado o cadaver de um homem branco, apparentando 30 annos de edade.

O medico legista que o examinou verificou tratar-se de um caso de asphyxia por submersão.

NA NICARAGUA

OS FUSILEIROS NAVAES E OS SANDINISTAS

MANAGUA, 20 (A) — O commando das tropas americanas de controle annuncia que foi descoberto novo esconderijo das forças do general Sandino, na parte oriental do El Chipote.

Accrescenta o commando que os fusileiros navaes conseguiram desalojar os sandinistas, sem soffrerem baixa nenhuma.

UM BOATO SOBRE AS FORÇAS DO GENERAL SANDINO

WASHINGTON, 20 (A) — Correm insistentes boatos de que as forças do general Sandino, da Nicaragua, se desintegraram completamente, constituindo tres ou quatro grupos de cerca de 15 homens cada um.

MERCADO DE FRUCTAS

Tabella de preços para os dias 21, 22 e 23 de abril de 1928

Banana maçã, kilo	$700
Banana nanica, kilo	$300
Mamão, kilo	$700
Limão siciliano, duzia	1$000
Limão gallego, duzia	1$200
Laranja, Bahia duzia	1$200 a 1$700
Laranja cravo, duzia	$800
Laranja lima, duzia	$600
Lima da Persia, duzia	$300

Os preços no atacado foram hontem os seguintes:

Limão siciliano, cx. peq.	4$000 a 12$000
Limão gallego, cx. peq.	8$000 a 15$000
Laranja Bahia, cx. peq.	5$500 a 7$500
Laranja cravo, cx. peq.	6$000 a 8$000
Laraja Bahia, cx. peq.	4$500 a 6$000
Lima da Persia, cx. peq.	5$000 7$000
Bananas:	
Nanica tonelada.	120$ a 130$
Maçã tonelada	130$ a —

NOTA — Os preços desta tabella devem ser rigorosamente observados pelos srs. consumidores, devendo qualquer irregularidade ser communicada por carta, pessoalmente ou pelo telephone 2-3555.

Alfandega de Santos

AUTOS DE INFRACÇÃO JULGADOS

Auto n. 2, protocollado sob n. 1623, lavrado contra Companhia Cervejaria Brahma, por infracção do reg. das vendas mercantis. Multada em 1:000$ e mais a revalidação do imposto sonegado.

N. 1459, lavrado contra Franklim e Peres por infracção do reg. das vendas mercantis. Multados em 200$000 e mais a revalidação.

N. 9904 — 28, lavrado contra Jorge José Saad, por infracção do reg. do imposto de consumo. Multado em 150$000.

N. 28548, lavrado contra Alfredo D'Aló, por infracção do reg. do imposto de consumo. Multado em 150$000.

Relatorios despachados:

N. 1235 — "Antuerpia", entrado em 12-9-927. Foi condemnado o commandante ao pagamento da multa de direitos em dobro na quantia de 15$800, por falta de volumes verificada na descarga.

N. 145 —27 — Vapor "Amiral Duperré", entrado em 2-2-927. Foi condemnado o te. ao pagamento da multa de direitos em dobro na quantia de 95$400, por falta de volumes verificada na descarga.

Processos de vistorias julgados:

N. 6132 — Hugo Dernfeld & Cia., referente ao extravio de mercadorias contidas em 1 caixa marca Phoenix n. 575|1, vinda pelo vapor "Paraguay", entrado em 16-2-28. Foi condemnado o Cte. n. 9072 — Brazilian Warrant Ageny e Finance Co. Ltda., referente ao extravio de mercadorias contidas em 350 amarrados marca B. W. C. ns. 1|350, vindos pelo vapor "Purus", entrado em 15-3-28. Não houve responsavel.

N. 5802 — Giorgi, Laus e Cia. referente ao extravio de mercadorias contidas em 1 caixa marca N. F. n. 1, vinda pelo vapor "Cubano", entrado em 28-1-28. O inspector proferiu o seguinte despacho — Reconheço o damno causado por successo de viagem, não havendo perante a Fazenda acional, responsavel e mando que seja dada a consumo a mercadoria de que se trata de accôrdo com a Commissão de Vistoria, composto dos srs. Adel e Salgueiro relatando o primeiro.

NOTIFICAÇÕES JULGADAS

N. 9087, lavrada contra Manuel Macario da Silva, por infrac. do Reg. do imposto de consumo, Multado em 150$.

N. 64, protocollada sob n. 9216, lavrada entra Eurico Palvarini, por infrac. do Reg imposto de consumo. Multado em 150$.

N. 65, protocollada sob n. 9217, lavrada contra David Serra e Cia., por infracção do Reg. imposto de consumo. Multados em 150$.

N. 66, protocollada sob n. 9218, lavrada contra Ricardo Rodrigues Lamas, por infrac. do Reg. do imposto de consumo. Multado em 150$.

N. 68, protocollado sob n. 9219, lavrada contra Jorge José e Cia. por infrac. do Reg. do imposto de consumo. Multados em 150$.

N. 69, protocollada sob n. 9335, lavrada contra Rodrigues e Goria, por infrac. do Reg. do imposto de consumo. Multados em 150$.

N. 70, prot. sob n. 9337, lavrada contra Moura e Lima, por infr. do Reg. do imposto de consumo. Multados em 150$.

N. 71, prot. sob n. 9238, lavrada contra Teixeira e Gonçalves, por infrac. do Reg. do imposto de consumo. Multados em 150$.

N. 72, prot. sob n. 9339, lavrada contra João Esteves e Cia., por infrac. do Reg. do imposto de consumo. Multados em 150$.

N. 73, prot. sob n. 9340, lavrada contra Francisco Pitombo, por infrac. do Reg. do imposto de consumo. Multado em 150$.

N. 74, prot. sob n. 5341, lavrada contra Joaquim Alves de Abreu, por infrac. do Reg. do imposto de consumo. Multado em 150$.

N. 75, prot. sob n. 9342, lavrada contra A. Santos, por infrac. do consumo. Multado em 150$.

N. 76, prot. sob n. 9343, lavrada contra José Rodrigues Alexandre, por infrac. do Reg. do imposto de consumo. Multado em 150$.

N. 77, prot. sob n. 9344, lavrada contra Coelho e Cia. por infrac. do Reg. do imposto de consumo. Multado em 150$.

N. 78, prot. sob n. 9345, lavrada contra J. Rodrigues dos Santos, por infrac. do Reg. do imposto de consumo. Multado em 150$.

N. 79, prot. sob n. 9346, lavrada contra F. Antonio e Brienze, por infrac. do Reg. do imposto de consumo. Multado em 150$.

N. 80, prot. sob n. 9347, lavrada contra João Gonzaga Braveza, por infrac. do Reg. do imposto de consumo. Multado em 150$.

N. 81, prot. sob n. 9348, lavrada contra viuva David Serra e Filho, por infrac. do Reg. do imposto de consumo. Multados em 150$.

N. 82, prot. sob n. 9351, lavrada contra Feliciano Pinheiro de Castro, por infrac. do Reg. do imposto de consumo. Multado em 150$.

N. 83, prot. sob n. 9437, lavrada contra José Jugo e Cia., por infrac. do Reg. do imposto de consumo. Multados em 150$.

N. 84, prot. sob n. 9436, lavrada contra Costa e Pinto, por infrac. do Reg. do imposto de consumo. Multados em 150$.

N. 85, prot. sob n. 9435, lavrada contra Luiz e Saraiva, por infrac. do Reg. do imposto de consumo. Multados em 150$.

Processos de vistorias julgados:

N. 3421-28 — Theodor Wille e Cia., referente ao extravio de mercadorias contidas em 6 caixas marca T W e Cia., ns. 14, 17, 47, 61, 76 e 80, vindas pelo vapor "Attika", entr. 28-1-28. Condemnado o commandante.

N. 6774-28 — José Passarelli, referente ao extravio de mercadorias contidas em 1 pacote marca P C n. 2472, vindo pelo vapor "Almanzora", entrado em 12-3-28. Condemnado o commandante.

A successão presidencial argentina

A INTERVENÇÃO FEDERAL EM SALTA

BUENOS AIRES, 20 (A) — Sómente na proxima semana é que partirá para Salta o interventor federal nomeado para aquella provincia, sr. Mario Carranza.

ACTOS OFFICIAES

EXPEDIENTES DAS SECRETARIAS DE ESTADO — POLICIA DO ESTADO — PREFEITURA E CAMARA MUNICIPAL — SERVIÇO SANITARIO — INSTRUCÇÃO PUBLICA

Instrucção Publica

Foram nomeadas:

As seguintes sras. para substituir adjuntas licenciadas de grupos escolares:

d. Luiza Meyer — Substituida: d. Thereza de Carvalho, do de Poá, em Mogy das Cruzes;

d. Elvira de Oliveira Valente — Substituida: d. Maria Benedicta de Assis, do de Santa Barbara;

d. Maria Leite Bacariça — Substituida d. Joanna Valvano, do de Pirangy, em Jaboticabal.

Foram designados:

O professor Elias Francisco d'Annunciato, adjunto do 1.o grupo escolar de Bauru', para exercer, em commissão, o cargo de director do 2.o grupo escolar da mesma cidade:

d. Antonietta Novaes Ribeiro, da escola mista, rural, do bairro dos Cubas, em Soccorro, para substituir o adjunto do grupo escolar da mesma cidade, sr. Benedicto de Campos, que se acha commissionado no Instituto de Hygiene, nesta capital.

Foram concedidas as seguintes licenças a adjuntos de grupos escolares:

de 2 mezes, a d. Rosina Spinacci, do de Barretos; d. Onesina de Castro China, do de Itatiba; e d. Thereza de Carvalho, do de Poá, em Mogy das Cruzes;

de 3 mezes, em prorogação, a d. Rosina de Oliveira, do de São Roque;

de 1 mez, a d. Maria Benedicta de Assis, do de Santa Barbara; d. Almelia Martins de Almeira, do "Dr. Almeida Vergueiro", de Espirito Santo do Pinhal; d. Ambrosina Pires Amaral Osorio, do de Monte Azul;

de 1 mez, em prorogação, ao sr. Mario A. Góes, do de Ourinhos; d. Anna Marchilli, do de Pitangueiras, e de Branca Rehder, do "Dom Pereira de Barros", de Taubaté.

Foram concedidas as seguintes licenças a serventes de grupos escolares:

de 6 mezes, a d. Gertrudes de Oliveira Garcez, do de Queluz.

Foram nomeados os seguintes srs. para substituir adjuntas licenciadas de grupos escolares:

Octacilio Machado de Campos — substituida — d. Maria Antonietta Assumpção Fernandes, do "Flaminio Ferreira", de Limeira;

d. Maria Sampaio Coelho — substituida — d. Noemia de Castro, do mesmo estabelecimento;

d. Guaracy P. Barreto — substituida — d. Jacy da Veiga Reis, do 3.o de Ribeirão Preto;

d. Maria Augusta de Campos — substituida — d. Julia Mendes, do 3.o de Campinas;

d. Josephina Camargo Rodrigues — substituida — d. Zuleika Hollweister Novaes, do de Arraial dos Souzas, de Campinas;

d. Maria da Penha Lopes — substituida — d. Brasilina Teixeira Bastos, do da Penha, na Capital.

Foi designado o sr. Amadeu Damasio dos Santos, adjunto do grupo escolar "Conde do Parnahyba", de Jundiahy, para dirigir em commissão, o mesmo estabelecimento, durante o impedimento do sr. Getulio Nogueira de Sá.

Foram concedidas as seguintes licenças:

de seis mezes a d. Herminia Amelia de Freitas, adjunta do grupo escolar "Frontino Guimarães", na Capital;

de um mez a d. Jacy da Veiga Reis, adjunta do grupo escolar (3.a), de Ribeirão Preto;

de vinte dias a d. Noemia de Castro, adjunta do grupo escolar "Coronel Flaminio Ferreira", de Limeira;

de dois mezes a d. Maria Archangela, servente do grupo escolar "João Kopke", na Capital;

de um mez, ao sr. Victorino Silva, servente no grupo escolar d. S. Bernardo.

Foram nomeadas:

d. Maria Augusta de Abreu, para substituir a professora d. Seraphina Martins Sodéro, das escolas reunidas de Silveiras;

d. Anna de Toledo Pontes, da escola feminina, urbana, das reunidas de Espirito Santo do Rio Pardo, em Botucatu', para substituir, em commissão, a professora d. Maria José Ourique de Carvalho, da escola mista, rural, do bairro de Santo Antonio, em Jundiahy emquanto se achar esta commissionada no curso de aperfeiçoamento de educadoras sanitarias.

Foram concedidas as seguintes licenças:

de dois mezes, a d. Gilda Arantes Caldas, professora das escolas reunidas de Tayassu', no municipio de Jaboticabal;

idem, ao professor Americo Augusto de Oliveira França, das escolas reunidas de Jambeiro;

de 45 dias, em prorogação, a d. Maria Pureza Delphim, com exercicio na escola mista, urbana, de Areia Branca, em Pindorama.

EXPEDIENTE DA DIRECTORIA GERAL

1.a Directoria — 1.a secção

Requerimentos despachados:

de d.d. Luiza Collaço e Catharina Cecarelli — Submettam-se á inspecção de saude, no dia 23 do corrente, ás 13 horas, na Inspecção Medica Escolar;

de d. Theresa Giglio — Aguarde inspecção de saude;

de d. Emilia Zicardi — Aguarde inspecção medica em Taubaté;

de d. Zilda de Sousa Alves — Aguarde inspecção de saude na cidade de Itapetininga;

de d. Alexandrina Ignez Mendes, Sergio Augusto de Barros e Flavio Bueno de Avila — As escolas requeridas já foram providas;

de d. Dalziza Elisa de Oliveira — Selle a petição com 2$500 de estampilhas estaduaes;

de Epaminondas de Barros Camargo e d. Fosca Baddini: solicitando permuta — Os requerentes já foram attendidos, por decreto de 13 do corrente;

de d. Isabel Tavares — Não póde ser attendido, em vista das informações;

de d. Magda Soares Costa — Prejudicado, pela nomeação da requerente para exercer o cargo de adjunta de grupo escolar;

de José Claro Machado — Prejudicado, pelo decreto de 12 do corrente, que autorizou o requerente a permutar o cargo;

de d. Carolina Cardoso, adjunta do grupo escolar "Olympio Catão", de São José dos Campos, pedindo licença, nos termos do artigo 13 — Submetta-se á inspecção medica, em São José dos Campos, dirigindo-se aos drs. Ruy Rodrigues Doria e Nelson Silveira d'Avila;

de d. Francisca de Campos, adjunta do grupo escolar "Amador Bueno", de Ipaussu', pedindo licença — Ao sr. director do grupo, para informar e devolver;

do sr. Durval Macedo, pedindo nomeação de adjunto de grupo escolar Fernando Prestes em Monte Alto. — Ao sr. director geral da Instrucção Publica para que se digne informar;

de d. Ercilia Escobar pedindo nomeação de adjunta do grupo escolar de Cunha — Ao sr. director geral da Instrucção Publica:

de d. Alexandrina Barcellos, adjunta do grupo escolar de Cunha, pedindo pagamento correspondente a dias do mez de setembro do anno p. findo — Transmitta-se á Secretaria da Fazenda. (Providenciado).

Officios despachados:

Da Directoria do grupo escolar "Washington Luiz", de Batataes, de 16 do corrente, propondo a nomeação de d. Firmina de Paula, para substituir a servente d. Maria Elisa, durante o seu impedimento, por licença — Ao sr. director geral da Instrucção Publica, para que se digne providenciar.

Officiou-se:

Ao director do grupo escolar de Serra Negra, communicando-o que deve remetter a esta Secretaria, com toda a regularidade, os mappas de movimento daquelle estabelecimento, no fim de cada mez.

Secretaria da Viação

Expediente do dia 19 de abril.

Do senhor secretario:

Despachos:

Autos 129 — Grupo escolar "Candido Rodrigues" de São José do Rio Pardo, classificação das propostas recebidas pela Directoria de Obras Publicas, em concorrencia publica para as obras de reparos e limpeza do predio em que funcciona o referido grupo: — Lavre-se o contracto com o sr. José Nottoli.

Autos 1597 — Antonio Marcondes de Moura. Proposta para a construcção da estrada de Guaratinguetá a Cunha: — Aguarde opportunidade.

Autos 1599 — Diversos. Pedem a conservação da ponto provisoria de Cannas, na variante ultimamente construida: — Não podem ser attendidos.

Autos 1608 — Francisco Corrente. Proposta da Directoria de Viação para imposição da multa de 100$000 por infracção da clausula XXII do decreto n. 2543, de 14 de janeiro de 1915. — De accôrdo.

Autos 5807 — Grupo escolar de Novo Horizonte, classificação das propostas recebidas em concorrencia publica para as obras no predio em que funcciona o referido grupo — Lavre-se o contracto com o sr. Benedicto Mecatti.

Autos 19588 — Escolas Reunidas "2.o grupo escolar" de Espirito Santo do Pinhal. Classificação das propostas recebidas em concorrencia publica para as obras de adaptação e reparos no predio em que funccionam as referidas escolas — Lavre-se o contracto com o sr. Guerino Costa.

Avisos:

A' Secretaria da Fazenda, encaminhando, afim de ser transmittida ao Tribunal de Contas, uma cópia do contracto de 3 do corrente, celebrado entre a Directoria de Obras Publicas da Secretaria da Viação, e o sr. Francisco M. de Medeiros, para a execução das obras de reforma no edificio em que funcciona o Posto Policial de Mineiros. (Avisos. F. 130, de 19 de abril).

A' mesma, transmittindo uma cópia da informação prestada pelo director de Estradas de Rodagem, relativamente ao processo em que o sr. Victor Aratangy requer a restituição da importancia de 133$500 paga a titulo de imposto sobre terrenos marginaes a estradas de rodagem e informando que caso identico já foi tratado no aviso desta Secretaria, S. F. 94, de 29 de dezembro de 1927. (Aviso S. F. 126, de 17 de abril).

A' mesma, encaminhando, afim de ser transmittida ao Tribunal de Contas, uma cópia da ordem de serviço n. 16 expedida em 21 de março ao dr. Modesto da Costa Ferreira, encarregando-o da execução, por administração, das obras de construcção de um muro em frente ao terreno da Companhia Antarctica, sito á rua dos Patriotas, nesta capital. (Aviso S. F. 128, de 19 de abril).

A' Secretaria da Agricultura, transmittindo o orçamento no valor de 5:691$620 organizado para a execução de reparos necessarios nos passeios situados em frente e ao lado do predio da Hospedaria de Immigrantes do Departamento Estadual do Trabalho. — (Aviso S. A. 31, de 16 de abril).

A' mesma, communicando que foi designado o engenheiro ajudante da Directoria de Obras Publicas, Paulo Alves Pimentel, para, sem prejuizo dos seus vencimentos, exercer o cargo do fiscal das construcções do Instituto Biologico de Defesa Animal e Vegetal, da Exposição de Animaes e do Parque Ypiranga. (Aviso S. A., 33, de 19 de abril).

A' Secretaria da Justiça, communicando, em solução ao aviso da Secretaria de Viação, n. 870, que, pela Directoria de Obras Publicas daquella Secretaria, foi expedida uma copia da ordem de serviço n. 19, de 24 de março ultimo, para a execução dos serviços necessarios ao predio em que funcciona o Posto Policial de Boituva (Aviso S. J. 56, de 17 de abril).

A' mesma, enviando o orçamento de 2:500$000, organizado pela Directoria de Obras Publicas, para os serviços indispensaveis no predio da Cadeia e Forum de Cajuru'. (Aviso S. J. 57, de 19 de abril).

A' Secretaria do Interior, informando a proposta do sr. Astolpho de Barros Dias, feita por intermedio do prefeito de Mogy-Mirim, sobre as obras complementares necessarias no 2.o grupo escolar da referida localidade. (Aviso S. I. 109, de 14 de abril).

A' mesma, communicando em solução ao aviso daquella Secretaria, n. 166, de 14 de fevereiro ultimo, que, pela Directoria de Obras Publicas da Secretaria da Viação, foi expedida uma copia da ordem de serviço n. 20, de 24 de março ultimo, autorizando a installação de 4 para-raios no edificio em que funcciona a Escola Profissional Mista de Ribeirão Preto. (Aviso S. I. 113, de 17 de abril.)

A' mesma, transmitindo plantas e copia da informação prestada pela Directoria de Obras Publicas, concernentes á construcção de um novo edificio, em accrescimo, para a Escola Profissional de Amparo. (Aviso S. I. 114, de 19 de abril).

A' mesma, transmittindo copia da informação prestada pela Directoria de Obras Publicas, sobre o pedido de terraplenagem de um terreno doado pela Prefeitura de Pindorama para construcção do grupo escolar daquella cidade e consultando si, a vista da informação da Directoria de Obras Publicas, continuará a Secretaria do Interior a dar preferencia ao terreno alludido ou acceitará o constante da planta n. 1 julgado melhor pela referida Directoria. (Aviso S. I. 115, de 19 de abril).

A' Secretaria da Fazenda, afim de satisfazer a exigencia do Tribunal de Contas, encaminha novamente, o aviso n. 76, de 15 de março ultimo, acompanhado da copia do regulamento interno do predio n. 13 da rua Benjamin Constant — Palacete Gonzaga. (Aviso S. F. 128, de 19 de abril).

Officios

Do senhor director geral:

Ao sr. director da Estrada de Ferro Araraquara, communicando que o sr. dr. secretario do Interior, não pode attender o pedido, visto não haver vaga no Hospicio do Juquery. (Officio D. G. 231, de 16 de abril).

Ao sr. director secretario da Companhia Estrada de Ferro Itararé-Fartura, accusando e agradecendo a communicação de que, na assembléa geral extraordinaria, realizada no dia 19 de março ultimo, na cidade de Itararé foi eleita a nova Directoria daquella Companhia. (Officio D. G. 233, de 19 de abril).

Officio:

Do senhor director de Expediente:

Ao sr. director da Estrada de Ferro Sorocabana, communicando que o sr. secretario de Estado ficou sciente dos termos do officio n. 36|98, de 3 do corrente, concernente ao funccionamento de duas estações radiotelegraphicas montadas em São Paulo e São Vicente. (Officio D. E. 85 de 17 de abril).

Secretaria da Justiça

Requerimentos despachados:

do promotor publico interino da comarca de Itararé, sr. Gaudencio Christovam Machado, sobre pagamento. — Deferido;

do distribuidor, contador e partidor da comarca de Capivary, sr. Octavio Alves de Sousa, sobre licença. — Concedo seis mezes;

do 8.o tabellião de notas da comarca da capital, sr. Alfredo Campos Salles Filho, sobre licença. — Concedo quatro mezes.

PREFEITURA DO MUNICIPIO

Expediente do dia 20 de abril de 1928

LEI N. 3.173, DE 20 DE ABRIL DE 1928

Distribue a verba "Auxilios e Subvenções", consignada no paragrapho 14, art. 3.o, da lei n. 3.108, de 28 de outubro de 1927.

J. Pires do Rio, Prefeito do Municipio de São Paulo:

Faço saber que a Camara, em sessão de 31 do mez findo, decretou e eu promulgo a seguinte lei:

Art. 1.o — A verba "Auxilios e Subvenções", consignada no art. 3.o, paragrapho 14, da lei n. 3.108, de 1927, fica distribuida de accôrdo com a tabella seguinte:

1	A' Associação Therezinha do Menino Jesus, para manutenção do seu asylo de preservação aos filhos de lazaros, em Carapicuhyba	50:000$000
2	A' Faculdade de Pharmacia e Odontologia de São Paulo	50:000$000
3	Ao Lyceu do Coração de Jesus	65:000$000
4	Ao Conservatorio Dramatico e Musical de São Paulo, inclusivé 6:000$000, para pagamento do fiscal	36:000$000
5	A' Polyclinica de S. Paulo	36:000$000
6	Auxilio ás escolas primarias	60:000$000
7	Ao Orphanato Christovam Colombo	35:000$000
8	Ao Asylo Bom Pastor	35:000$000
9	Ao Lyceu Bernardino de Campos	35:000$000
10	A's Escolas 7 de Setembro	30:000$000
11	Ao Collegio Santa Ignez	30:000$000
12	A' Escola de Commercio Alvares Penteado	25:000$000
13	Ao Grupo Escolar do Pary	35:000$000
14	A' Casa da Divina Providencia	25:000$000
15	A' União dos Funccionarios Municipaes	20:000$000
16	A' Cathedral de São Paulo	20:000$000
17	A' Maternidade de São Paulo	20:000$000
18	A' Santa Casa de Misericordia de São Paulo, para a construcção de um pavilhão de cirurgia infantil	20:000$000
19	A' Instituição da Sagrada Familia do Ypiranga, sendo 15:000$000 para a orphanato e 5:000$000 para a secção de pensionistas	20:000$000
20	A' Academia de Bellas Artes de São Paulo	20:000$000
21	A's Escolas Profissionaes D. Bosco	20:000$000
22	A' Casa Marcillo Dias	20:000$000
23	Ao Collegio de Sant'Anna, sendo 15:000$000 para a secção de pensionistas e 5:000$000 para o orphanato	20:000$000
24	A's Escolas de Surdos-Mudos	15:000$000
25	A' Liga das Senhoras Catholicas, para a manutenção de uma escola para empregadas domesticas	30:000$000
26	A' Cruz Azul de São Paulo	15:000$000
27	A' Associação Beneficente Victor Manuel II, para auxiliar a construcção do seu hospital	15:000$000
28	Ao Abrigo Santa Maria	15:000$000
29	Ao Gymnasio e Academia Commercial "Ruy Barbosa"	15:000$000
30	Ao Instituto D. Anna Rosa, mantido pela Associação Protectora da Infancia Desvalida	15:000$000
31	A' Associação Beneficente mantida pelas irmãs de São Vicente de Paulo	12:000$000
32	A' Escola Parochial de Santa Cecilia	20:000$000
33	A' Associação de Sanatorios Populares para Tuberculosos	12:000$000
34	A' Associação de Estradas de Rodagem	10:000$000
35	A' Casa dos Cêgos "Padre Chico"	10:000$000
36	A' Associação das Damas de Caridade da Parochia de Santa Iphigenia	10:000$000
37	A' Escola Parochial da Bella Vista	12:000$000
38	Ao Externato Immaculada Conceição	12:000$000
39	A' Associação D. Bosco, dos ex-alumnos salesianos	12:000$000
40	A' Sociedade Concertos Symphonicos	10:000$000
41	A' Associação Feminina Beneficente de São Paulo	10:000$000
42	A' Casa Pia São Vicente de Paulo	10:000$000
43	Ao Centro Academico Oswaldo Cruz, para combate á syphilis	10:000$000
44	Ao Hospital Samaritano	10:000$000
45	Ao Instituto 15 de Novembro	10:000$000
46	A' Obra de Preservação dos Filhos de Tuberculosos Pobres	10:000$000
47	A' Associação das Classes Laboriosas, para auxiliar a construcção do seu hospital	10:000$000
48	A' Escola de Commercio 12 de Outubro	10:000$000
49	A' Associação das Escolas Populares diurnas e nocturnas	10:000$000
50	A' Sociedade de Assistencia aos Lazaros e Defesa contra a Lepra	10:000$000
51	Ao Asylo São Vicente de Paulo, da rua Turiassu'	10:000$000
52	Ao Asylo de Mendicidade	10:000$000
53	A' Fundação Paulista de Assistencia á Infancia	10:000$000
54	A' Associação Beneficente dos Empregados Municipaes	10:000$000
55	Ao Asylo São José do Belém	8:000$000
56	Ao Instituto Historico e Geographico de S. Paulo	8:000$000
57	Ao Asylo dos Expostos	8:000$000
58	A' Sociedade Concertos Symphonicos "Philarmonia"	6:000$000
59	Ao Collegio Santa Therezinha do Menino Jesus, da rua Muller, mantido pela Sociedade Educadora Instructiva e Beneficente	6:000$000
60	Ao Jockey Club Paulistano	6:000$000
61	A' Sociedade Amiga dos Pobres, para albergues nocturnos	6:000$000
62	A' Associação Paulista de Sports Athleticos	6:000$000
63	A' Maternidade Santa Maria	6:000$00
64	A' Associação das Escolas Populares 15 de Novembro	6:000$000
65	A' Federação Paulista de Athletismo	6:000$000
66	A' Federação Paulista das Sociedades do Remo	5:000$000
67	Ao Circulo São José da Federação Catholica, para as escolas diurnas e nocturnas	5:000$000
68	Ao externato Patrocinio São José da Casa Pia São Vicente de Paulo	5:000$000
69	A' Associação Athletica São Paulo	5:000$000
70	Ao Instituto de Sciencias e Artes "Santa Augusta"	5:000$000
71	A' "Tarde da Criança"	5:000$000
72	A' Sociedade de Medicina e Cirurgia	5:000$000
73	A' Escola Parochial da Matriz do Cambucy	5:000$000
74	A' Gotta de Leite	3:000$000
75	Ao Centro Operario Catholico Metropolitano	4:000$000
76	A' Conferencia da Immaculada Conceição de Santa Iphigenia	3:000$000
77	Ao Hospital "Corações Unidos", da Lapa	2:000$000
78	A' União Internacional Protectora dos Animaes	2:000$000

Art. 2.o — Os auxilios constantes do art. 1.o serão pagos em duas prestações, continuando em vigor as disposições dos artigos 3.o e 7.o da lei n. 1.570, de 1912, bem como do art. 20 da lei n. 3.008, de 23 de outubro de 1926, ficando o Prefeito autorizado a abrir, no Thesouro, os creditos necessarios á cobertura da despesa excedente ao credito orçamentario.

Art. 3.o — Revogam-se as disposições em contrario.

O Director Geral da Prefeitura a faça publicar.

Prefeitura do Municipio de São Paulo, 20 de abril de 1928, 375.o da fundação de São Paulo.

O Prefeito,
J. Pires do Rio
Pel'O Director Geral,
Alvaro Martins Ferreira

REQUERIMENTOS DESPACHADOS:

CANCELLAMENTO: Dalberto Hygino 24438. — Cancelle-se o 2.o semestre; Francisco Nemitz 19043. — Pague o 1.o trimestre; Cia. Guatapará, S|A. 23193. — Indeferido; Frederico Prestes .. 19213. — Deferido, de accôrdo com a informação.

RESTITUIÇÃO: Antonio Picka 24961. — Junte o recibo de viação de 1926; Felippe Vicari e Filho 24214. — Indeferido; Maria A. Travolo 19203. — Restitua-se.

RECLAMAÇÃO: João Lopes dos Santos 19821. — Cancelle-se o lançamento da licença especial referente a charutaria; Lydia Chiafarelli Canto 22313. — Não ha o que deferir; Affonso Solves 21099. — Dirija-se á Secretaria de Viação e Obras Publicas; Joaquim Ferreira Grillo 21362. — Não ha o que deferir.

TRANSFERENCIA: — Alfredo Huzich Du Huzicher 23560. — Deferido; Alberto Alves da Lapa 23874. — Pague os emolumentos de transferencia.

ALINHAMENTO: José Ignacio Costa 39082. — Autorizo a despesa; Evaristo Agnell 18186. — Nada ha a deferir, á vista das informações.

DENUNCIA: Alberto Domingues de Azevedo 22514. — Nada ha a deferir, á vista da informação.

LANÇAMENTO: Florino Binifazi 20771; Alexandre Böde 23757. — Deferido.

LEITERIA: Cesarina Pasetto 22646; Antonia Breschnik 22889; Bento José de Almeida 23083; Francisco Gonçalves 22454; Humberto Antonio 22455. — Deferido.

LICENÇA ESPECIAL: Antonio Braz de Faria 19565; Angelo Cosas e Irmão 23825; Edgard Cavalieri 22795; Edilberto Lopes 23864; Ferreira e Antunes 20757; Guido Sciarreta e Spiz 22451; José Ferches 21515; José Antonio Lamanna e Irmãos 227; Rachela Cachella 23963; Salvador Amato 23138; Serafino Lugge 22467; L. Grumbach e Cia. (horario) 22138. — Deferido.

LICENÇAS DIVERSAS: — David Gnocchi 21815. — Pague o imposto lançado e os emolumentos de transferencia; Alfredo Roseiro 20646; Antonio Coelho Marques 2280; Antonio Villa 58725; Barros Irmão Ltda. 23559; Dadi Addi 19727; Mario Marra 23075; Orlandi Balderell e Cia. 14242; Luiz Sarli 15382; Soc. A. Frigorifico Anglo 44767; E. M. Franco 23800. — Deferido; Aristides de Almeida 18153; José dos Santos Agueda 21974; André Coprive (leiteria). — Indeferido.

MERCADO: Francisco Ferraz Borges (estacionamento) 22878. — Indeferido.

NIVELAMENTO: — Antonio Duarte de Araujo 13355. — Indeferido.

OFFICINAS E FABRICAS: Costa Alfá e Baptista 23882; Eduardo Chaves 23832; Elias Hachich .. 23364; Guedes e Pimenta 23139; Gianoto Luchesi 22094; H... Intelisano 23457; Heitor L. Canton 21341; Heitor Del Fara 15243; João de Moraes 16124; Jovino e Pizaloti 22914; Paschoal Ebraico 22912; José Vecchio e Fiori 23472; Pedro Gurssoni 23191; Pedro Martinelli e Filhos 17448; Rossi e Irmãos 3560; Teixeira e Irmão 17301. — Deferido; Duarte e Jordão 15322. — Indeferido.

PRAZO: Demetrio Kolimbroski 24664; Garcia Machado e Cia. 23414; Nicolino De P... 15903; Paschoal Panico 22616. — Concedo o prazo de 45 dias; Cia. Cervejaria Brahma 23903; Luiz Gonçalves e Ribeiro 23969. — Concedo o prazo de 90 dias; José Petrin 983. — Indeferido, de accôrdo com a informação; L. Giraldi 59440. — Indefiro a petição n. 54843.

REGISTO DE TITULO: Antonio Carrilo 8221; Francisco Baptista 23370; Fernando Loso 22929; Light and Power, para Carlos P...er 22196; Manuel A. Marcos de Moraes 23504. — Deferido; Mario Ayrosa 24552. — Deferido, nos termos do artigo 3.o, letra A. da lei n. 2.986.

VISTORIA: — José Mendes Filho 18907. — Deferido.

AÇOUGUE: Americo Catelli .. 23036; Antonio Assonjo 18598; Domingos Giordano 534; Joaquim Ferreira 17194; Magorino H. Aldhegheri 7893. — Deferido, de accôrdo com a informação da Inspectoria de Hygiene.

CEMITERIO: Arthur Francisconi 17768. — Deferido.

DEVOLUÇÃO: Anis Pedro Nahas 58677; Benjamin Tavolari e Barbosa 59768; Merched Maldaum e Filho 20656. — Restitua-se.

EMOLUMENTOS: Americo de Barros 23774. — Deferido, de accôrdo com a informação da Directoria de Obras.

LICENÇA ADMINISTRATIVA: Humberto Leite Penteado 20725. — Deferido.

FE'RIAS: Antonio Rodrigues Fortes. — Deferido.

ISENÇÃO: Soc. Sul-Americana de Gazogenio a Lenha "Aiso" 9107. — Cancelle-se o lançamento feito pela rua Joaquim Carlos, 71, de accôrdo com a informação.

INSTALLAÇÃO DE BOMBA: Faria Pacheco e Cia. 2?171. — Defiro a petição.

RELEVAÇÃO DE MULTA: — João Mento 58292. — Indeferido.

VEHICULOS: Antonio Lopes 23643; Arthur José Beselgo 23735 — Deferido.

PLANTAS APPROVADAS: — Antonio Joaquim Bemposto, construir casa na rua Rodrigues dos Santos — 23557.

Affonso Della Monica, construir padaria, na avenida Celso Garcia, 390 — 23569.

Antonio Horreri, construir cerca na rua do Gado 16 — 23820.

Carmino Romeu, construir casa na rua Baguary 9 — 21358.

Domingos F. dos Santos, construir casa na rua Particular, 80 — 22611.

D. Ferreira Cintra e Cia., construir casa na rua Silveira Campos, 24382.

D. Ferreira Cintra e Cia., construir casa na rua da Moóca, 637 — 20295.

D. Ferreira Cintra e Cia., construir tapume na rua Bonita, 80 — 24842.

Eduardo Graziano, construir casa na rua Haddock Lobo, 96 — 23737.

Francisco S. Sobrinho, construir casa na rua Senna Madureira 11 — 18478.

Felice Fanti; construir casa na rua William Speers 102 . . 20562.

Francisco Napoli, reforma de casa na rua Conselheiro Carrão, — 19082.

Francisco Napoli, construir casa na rua dos Alpes, 46 — .... 19503.

Industrias Reunidas F. Matarazzo, construir fabrica na avenida Agua Branca — 23049.

José Benisegna, substituir portas na rua Bom Pastor, 25 — 24348.

João A. Ricardino, abrir valla na rua Azevedo Macedo, 1 —... 24225.

José R. dos Santos, reforma de platibanda na rua da Penha, 33 — 18472.

José Irari, construir muro na rua Dr. Pinto Gonçalves, 27 — 23182.

José L. de Azevedo, construir muro na rua Frei Gaspar, 39 — 24208.

Joaquim Nascimento, construir casa na rua Villela 22 — 21267.

João Lorenzoni Sobrinho, augmentar casa na rua Dias Leme, 10 — 22406.

José Chiappori, augmentar casa na travessa Itoby, 9 —..... 20661.

Luiz Asson, reforma de casa na rua Brigadeiro Tobias, 114 — 20889.

Luiz Corvino, construir padaria, na rua S. Caetano, 208 — 19083.

Luiz Toni, construir tapume na rua Maria Marcolina, 145 — .... 24123.

Naoya Samesima, construir casa na rua Porangaba — 23305.

Moysés de Sá, construir casa na avenida Pires do Rio — .... 22211.

Percilia M. José, construir muro na rua Alves Guimarães, — 24184.

Raul Simões, construir casa na rua Bresser 298 — 20796.

Theophilo Lasse, construir casa na rua Silva Bueno — 20702.

Vicente Coccerza, construir muro na rua Jurubatuba — .... 24212.

Zapparoli e Sorena Ltda., construir muro na avenida Martin Burchat, 35 — 24380.

Henrique Preest de Camargo, construir casas na rua da Moóca, — 21716.

José di Grado, augmentar fabrica na travessa do Braz 26 — 21668.

Raymundo T. Pinto, construir casa na rua José Antonio Coelho, 139 — 22578.

Jayme Rosenburg, construir casa na rua Octavio Nebias, ... 19717.

Paschoal Blasco e outro, construir casa na rua Jupiter 1-7 — 23531.

INDEFERIDOS: — Mariani Tranquilli, rua Leocadia Cintra 50 — 14919 — Germano Wolter, rua Thomé de Sousa, 20869 — Abel Rossatti, rua Amaral Gurgel 43 — 20185 — Luiz Petrone, rua Maria 20553 — Belarmino F. Bralho, rua Itaquary — 21110.

DEVEM COMPARECER A' **directoria de Obras e Viação** os srs.: Walter Brune, 24053 — Nicola de Felice, 15403 — Erminio Coccato, 25414 — Ernesto Berehndt — 24761 — Domingos Corrêa — 23592 — Camargo e Mesquita — 23654 — Vicente Branco — 24370 — Gabriel F. da Fonseca — 22553 — R. Ruegger, 23918 — Luiz Bianco 17712 — Julio V. Ferreira 2,1942 — José Artinieri, 25502 — João Infante, 21608 — Emilio Holinsky, .. 24541 — Miguel Gassi, 25034 — Manuel P. Gonçalves, 21461 — João Fernandes, 24534 — José Fernando Pentes, 23885 — F. Riggio, 22141 — Clarinda Jacob, 24560 — Gildo Bifurico, 46-C — Empresa Constr. Covenini Oliveira ltda. 2,0866 — Biaggio Gatto, 18332 — José Pereira, .. 23679 — Americo Posolini, 23556 — H. Alvarenga, 23245 — Maria Eugenio Americano e outra —.. 25149 — João C. Fernandes, .. 24082 — Rodolpho Prandi, 22147 Luiz Bianco, 24993 -24991 — Harick Honrich, 23967 — Francisco Varella, 24912.

Na da Receita, o sr. Francisco Antonio Carreiro 18003; na do **Expediente**, Mauro Muniz Barreto (despachante); na **Commissão do Rio Tietê**, Francisco Fernandes Marques 10729, Manuel Ferreira 10728, na **Portaria Geral**, Ezequiel Ramos e outros moradores no prolongamento da rua Lopes de Oliveira; na **Directoria do Patrimonio**, os srs. Carlos Zuccolo 19852-D Catharina Colombo, Mauro, Dario Capelano, 565 5650, Nestor Machado 46063, A. S. Parahyba F. C. 25171.

O sr. Prefeito attendendo á requisição da 3.a Delegacia Auxiliar de Policia, constante do officio de 5 do corrente mez, resolveu cassar a carta de habilitação para dirigir automovel concedida ao "chauffeur" João Pedroso de Camargo, nos termos do art. 109, do acto n. 1.426, de 26 de abril de 1920.

DIRECTORIA DE POLICIA DA PREFEITURA. Serviços do dia 19. **Communicações:** Construcções sem licença, 8 — **Intimações:** Para concerto do passeio, 5 — **Multas:** Impostas, 14; pagas, amigavelmente, 7 — **Cartas expedidas**, 33 — **Exames de habilitação:** Candidatos inscriptos, 29; aprovados, 14; reprovados, ... — **Fiscalização de Rios e Varzeas:** Embarcações licenciadas, 2..; cartas de barqueiro. expedidas, ... — **Feiras livres:** Mercadores localizados em Villa Pompeia, J. America e Largo do Belém, 52.. — **Deposito Municipal:** Animaes recolhidos, 116; lotes de mercadorias, 2; idem, de fructas e doces, 4; vehiculo, 1. Animaes retirados, 34; lote de mercadorias, 1; vehiculos, 2. Cães sacrificados, 86 — **Renda total arrecadada,** ...... 4:663$100.

CONSERVAÇÃO DE CALÇAMENTO

SERVIÇO PARA O DIA 21 E 23 DE ABRIL

LOCAL	Feitores	Calceteiros	Serventes	Carroças
Zona Norte				
Rua do Gazometro — Reposição — Com. Saneamento	1	10	8	—
Rua Silva Pinto — Reposição — Telephonica	1	8	6	—
Rua João Theodoro — Reposição — Com. Saneamento	1	10	8	—
Rua José Paulino — Reposição — Com. Saneamento	—	18	14	—
Rua Carnot — Rep. — Com. San.	1	8	6	—
Rua Ribeiro de Lima — Reposição — Ligth	1	10	8	—
Rua Rio Bonito — Reposição	1	8	6	—
Rua Florencio de Abreu — Reposição — Light	1	10	8	—
	—	—	3	—
Ru Cantareira — Rectificação de guias	1	8	—	11
Rua Dr. Cezar — Regularização	1	—	11	1
Rua Affonso Arinos — Regularização	2	2	21	1
Rua Cruzeiro — Regularização	1	—	11	1
Diversas ruas — Ligações	2	2	2	1
Porto de areia — Guardas	—	2	—	—
Deposito	—	—	1	—
Escriptorio	2	1	—	—
Transporte	—	—	—	1
Zona Sul				
Rua Manuel Dutra — Reposição	1	11	8	—
Rua Tamandaré — Reposição	1	10	7	—
Rua Gloria — Reposição — Light	1	11	8	—
Rua Liberdade — Reposição	1	10	8	1
Largo Riachuelo — Reposição	1	11	8	—
Rua Vergueiro — Reposição	—	11	8	—
Rua Domingos de Moraes — Reposição	1	10	7	—
Rua Rocha Azevedo — Reposição	1	9	7	—
Diversas ruas — Ligações	1	7	6	1
Rua Victor Emmanuel — Regularização	1	—	9	1
Rua Lins de Vasconcellos — Regularização	1	—	10	1
Rua Oscar Freire — Regularização	1	—	9	1
Rua Pelotas — Regularização	1	—	11	1
Rua Corrêa Dias — Regularização	1	—	11	1
Alameda Campinas — Regularização	1	—	10	1
Avenida Acclimação — Regularização	1	—	9	1
Escriptorio	1	—	—	—
Transporte	—	—	—	1
Zona Central				
Avenida São João — Concerto passeio	1	8	5	—
Rua Brigadeiro Galvão — Concerto de passeio	—	3	5	—
Rua da Figueira — Concerto de passeio	—	2	2	1
Av. Carlos de Campos — Concerto de asphalto	1	3	2	1
Al. Barão de Limeira — Concerto de asphalto	—	3	3	1
Diversas ruas — Diversos serviços	—	4	4	1
Parque D. Pedro II — Macadam pixado	1	6	1	—
Rua dos Patriotas — Macadam pixado	2	1	12	1
Rua Haddock Lobo — Macadam pixado	2	1	12	—
Deposito	1	3	3	—
Transporte	—	10	—	—
Zona Leste				
Avenida Celso Garcia — Reposição	3	27	20	—
Rua Independencia — Reposição	1	10	6	—
Rua Barão de Iguape — Reposição — Light	1	9	7	—
Rua Borges Figueiredo — Reposição — Light	1	14	7	—
Praça da Sé — Reposição	1	9	7	1
posição	1	9	7	—
Diversas ruas — Ligações	1	4	3	1
Rua Brigadeiro Jordão — Abertura de valla	1	12	—	1
Rua Borges de Figueiredo — Regularização	1	1	9	1
Tractor e plaina — Regularização	—	4	—	—
Rua Antonio de Barros — Regularização	1	—	10	1
Trav. Independencia — Regularização	1	—	10	1
Transporte	—	—	—	1
Escriptorio	1	—	—	—
Zona Oeste				
Rua Barão de Piracicaba — Bombeiros	1	9	6	—
Rua Barão de Piracicaba — Light	1	9	6	—
Rua Jaguaribe — Light	1	9	6	—
Avenida Agua Branca — Rep. taboleiro	1	9	6	—
Rua Barão de Piracicaba — Light	1	9	6	—
	1	9	6	—
Rua Rego Freitas — Reposição	1	9	6	—
Rua Pará (Só dia 23) — Agua	1	9	6	—
Rua Piauhy (Só dia 21) — Agua				
Rua Jaguaribe — Light				
Rua Rego Freitas — Reposição	1	9	6	1
Diversas ruas — Rectificação, guias	1	—	—	—
	—	2	1	1
Diversas ruas — Ligações	—	3	1	1
Diversas ruas — Ligações				
Rua Conego Eugenio Leite — Regularização	1	—	7	1
Rua Sousa Carvalho — Regularização	—	—	3	—
	1	—	10	1
Av. Rebouças — Regularização	1	—	5	1
Rua Coriolano — Regularização	—	—	5	1
Largo Pompeia — Regularização				
Avenida Rebouças — Regularização	1	—	10	1
Rua Felix Guillen — Regularização	1	—	10	1
	1	—	1	—
Escriptorio	—	—	—	2
Transporte				
Totaes	73	390	453	101

Tribunal de Contas do Estado de S. Paulo

Sessão ordinaria em 19-4-928. Presidente interino, sr. ministro Rocha Azevedo. Procurador geral da Fazenda, dr. Eduardo M. Fontes. Secretario, dr. Gabriel de Rezende Filho.

A' hora regimental, presentes os srs. ministros Oscar de Almeida, Carlos Villalva e Renato Jardim, foi aberta a sessão, sendo lida e approvada a acta da sessão anterior.

Foram julgados os seguintes processos:

Relatados pelo sr. ministro Oscar de Almeida:

Da Secretaria do Interior: Avisos 1192, prestação de contas do sr. Octavio Machado. Decisão: "Julga o Tribunal regulares as contas do dr. Octavio Machado, da Delegacia de Sau'de de Campinas, relativas ao mez de dezembro p.p., e manda que se registe a despesa de 1:041$600, verificada exacta pelo Thesouro". 1186, idem, do dr. Leoncio H. de Mello. Decisão: "Julga o Tribunal regulares as contas do dr. Leoncio H. de Mello, da Directoria Geral do Serviço Sanitario, relativas ao mez de dezembro de 1927, e manda que se registe a despesa de.. 854$000, verificada exacta pelo Thesouro". 1375, idem, do dr. Affonso de Taunay. Decisão: "Julga o Tribunal, regulares as contas do dr. Affonso de Taunay, relativas ao adeantamento da quantia de 4:000$000, feito em virtude do aviso n. 795, de ...... 8-2-928, e manda que se registe a despesa de egual importancia, verificada exacta pelo Thesouro". 1197, idem, do sr. Luiz Wagner. Decisão: "Julga o Tribunal, regulares as contas do sr. Luiz A. Wagner, inspector Escolar, relativas ao adeantamento da quantia de 3:200$000, e manda que se registe a despesa de 3:182$000, por ter sido recolhido o saldo de 18$000". 1182, idem, do sr. Braulio Guilherme. Decisão: "Remetta-se á competente Secretaria d'Estado, para satisfazer o pedido da Procuradoria Geral da Fazenda".

Da Secretaria da Viação — Aviso n. 123, transmittindo cópia do contracto celebrado com o sr. Adolpho Dinucci. Decisão: "Registe-se".

Da Secretaria da Justiça: — Aviso solicitando pagamento, sob n. 1286, a J. Basile. Decisão: "Registe-se".

Da Secretaria da Fazenda: — Pagamentos a Fausto Eressane. Decisão: "Registe-se".

Relatados pelo sr. ministro Carlos Villalva:

Da Secretaria do Interior: — Aviso n. 1226, prestação de contas do sr. Braulio Guilherme. Decisão: "O director da Escola Profissional de Rio Claro, sr. Braulio Guilherme, presta contas da quantia de 577$650, que recebeu em dezembro ultimo, para as despesas do mez de novembro. Junta os docts. de fls. e fls. comprovando a despesa de 527$500, recolhendo o saldo de 50$150. Assim quite, como está, este funccionario, o Tribunal determina o registo da despesa dita de 527$500". 1196, idem, do sr. Benjamin Medicis. Decisão: "O inspector escolar de S. Roque, sr. Benjamin Medicis, recebeu, segundo o aviso 283, de 14-1-927, o adeantamento de 3:200$ para pagamento de suas diarias e despesas a seu cargo; presta contas dessa quantia, applicada nos mezes de fevereiro e setembro desse anno, juntando os roteiros e os recibos dequelle dispendio; mostra-se quite para com a Fazenda Publica, á qual entregou o saldo de 158$000, tendo sido as despesas de 3:042$000. Assim bem prestadas as contas, o Tribunal as approva e manda que se registe a despesa". 1193, idem, do sr. P. Machado Junior. Decisão: "Pedro Machado Junior, da Inspectoria da Prophylaxia da Lepra, que havia recebido o adeantamento de 500$, para as despesas a seu cargo, presta contas dessa quantia, provando haver dispendido, em dezembro ultimo, quantia equivalente. Julgando, como julga, boas as contas, o Tribunal manda que se registe a despesa". 1123, idem, do sr. Julio Penna. Decisão: "O director da Escola Normal de Guaratinguetá, sr. Julio Penna, presta contas da quantia de 500$, que recebeu em janeiro ultimo para as despesas a seu cargo, no mesmo mez. Dispendeu toda a quantia recebida, segundo os documentos habeis que juntou. Assim, o Tribunal approva as contas, e determina o registo".

Da Secretaria da Agricultura: Aviso 503, prestação de contas do dr. Cyro de Godoy. Decisão: "O dr. Cyro de Godoy, da Direcção de Inspecção e Fomento Agricola, que havia recebido a quantia de 3:000$000, para as despesas a seu cargo, dispendeu, dessa quantia, no mez de novembro ultimo, a de 2:244$000, e recolheu aos cofres do Thesouro, o saldo de 756$000. O Tribunal approva as contas, e manda que se registe a despesa de 2:244$000".

Da Secretaria da Viação: — Avisos solicitando pagamento, sob ns. 12211, a Paleloge Guimarães; 1208, a Torello Dinucci; .. 1203, a Estevan Dante; 1380, ao mesmo; 1877, á Camara de Jacarehy; 1213, a Arlindo José. Decisão: "Converta-se o julgamento em diligencia afim de que venha ao Tribunal o Contracto ou a Ordem de Serviço". Encaminhe-se". 1873, idem, do sr. Appio de Sousa Ribeiro. Decisão: "Devolva-se ao Thesouro, para nova indicação da verba".

Da Secretaria da Fazenda — Officio n. 793, transmittindo copia ao decreto 4405, de 13 do corrente. Decisão: "Registe-se".

RELATADOS PELO SR. MINISTRO RENATO JARDIM:

Da Secretaria do Interior — Aviso n. 1183, prestação de contas do sr. Armando Gomes Araujo. Decisão: "O Tribunal, tomando conhecimento das contas do sr. Armando Gomes Araujo, da Escola Normal do Braz, referentes ao adeantamento de 1:000$000 que recebeu para as despesas a seu cargo, no mez de outubro de 1927, em virtude do aviso 451, de 19 de janeiro do mesmo anno, constata a regular applicação da referida quantia, julga quite o responsavel e determina o registo da despesa". 1376, idem, do sr. Antonio I. de Oliveira. Decisão: "O Tribunal, tomando conhecimento das contas do sr. Antonio Ignacio de Oliveira, do Almoxarifado da Instrucção Publica, referentes ao adeantamento de 500$000, que recebeu para as despesas a seu cargo no mez de janeiro ultimo, em virtude do aviso 270, de 17 do mesmo mez, constata a regular aplicação de 464$800, bem assim o recolhimento do saldo. Julga quite o responsavel e determina o registo da despesa". 1223, idem, do sr. Benjamin Dias. Decisão: "O Tribunal, tomando conhecimento das contas do sr. Benjamin Dias, porteiro da Secretaria do Interior, referentes ao adeantamento de 1:200$000 que recebeu em vista do aviso 124, de 5 de janeiro ultimo, para as despesas a seu cargo no mez de fevereiro, constata a regular applicação da quantia de .... 1:160$000, bem assim o recolhimento do saldo; julga quite o responsavel e determina o registo da despesa". 1801, solicitando pagamento á Casa Lehner 1802, a Irmãos Cunto; 1803, á Casa Pasteur; 1804, a Guimarães Cruz e Cia.; 1808, a Carlos Coelho; 1889, a Augusto Miranda; Decisão: "Registe-se".

Da Secretaria da Viação — Avisos solicitando pagamento ns: 73., a Modesto Costa Ferreira; 115, transmittindo copia do contracto celebrado com o sr. Mario Watteley e Cia. Decisão: "Resolve o Tribunal encaminhar o processo á Secretaria do Estado competente, afim de que no processo se faça certo o pagamento do sello federal e a elle se juntem projectos e orçamentos, que delle se consideram parte integrante". 926, prestação de contas do sr. Christovam Ivanko. Decisão: "O Tribunal, tomando conhecimento das contas do sr. Christovam Ivanko, engenheiro chefe do Tramway da Cantareira, referentes ao adeantamento de 12:000$000, para despesas a seu cargo no mez de fevereiro p. p., verifica a applicação da quantia de 10:401$707, e bem assim o recolhimento do saldo. Julga o referido funccionario quite para com o Thesouro no concernente ao adeantamento e determina o registo da despesa".

Da Secretaria da Fazenda — Pedido de restituição de multa a Miguel Rotundo. Decisão: "Registe-se".

Delegacia Fiscal

Expediente do dia 20:

Requerimento de d. Julieta Rocha Mendes, pedindo o pagamento de pensões. — Autorize-se, o pagamento, pela collectoria de Cachoeira;

idem, de d. Cacilda Grandra. — Autorize-se o pagamento pela collectoria de Jundiahy;

idem, de Wassimon Gonçalves Pereira, agente fiscal, pedindo partes de multas. — A' Collectoria de São Bernardo, para o fim indicado;

idem, de Chaim Saich, pedindo restituição de emolumentos. — A' collectoria de Itajahy, para informar;

idem, de d. Marieta Lorena, pensionista do M. da Viação. — Autorize-se o pagamento pela collectoria de Taubaté;

idem, de d. Herminia de França Pereira. — Autorize-se, pela collectoria de Piracicaba;

idem, de d. Capitulina de Moura e Silva, pedindo o pagamento de pensões da Viação. — Autorize-se pela collectoria de Guaratinguetá;

idem, de Miguel Pedro, pedindo restituição de 500$. — Informe a collectoria de Bananal;

idem, de d. Arminda de Assumpção Cardoso. — Autorize-se pela collectoria de Lorena;

idem, de Antonio Corrêa de Moraes, pedindo restituição de imposto s|renda. — Informe a collectoria de Albuquerque Lins;

idem, de Guimarães e Duarte. — Informe a 1.a collectoria de Ribeirão Preto;

idem, de Irmãos Kuester. — A' collectoria de Pederneiras, para o fim indicado;

idem, de d. Alcina da Rocha Behrings. — Autorize-se, pela collectoria de Taubaté;

idem, de F. Cancella e Cia., pedindo para pagar em prestações a multa de 25:320$ — A' 5.a collectoria, para ser extrahida certidão de divida;

requerimentos das sociedades editoras da "Tribuna Popular" e "Cruzeiro do Sul", pedindo isenção de direitos para papel. — Restitua-se á Alfandega de Santos;

idem, do trabalhador da E. F. N. do Brasil, Manuel Silverio, pedindo o pagamento de vencimentos de 1925 e 1926. — A' Directoria da mesma Estrada, para o fim indicado;

idem, de d. Maria Aurora. — Autorize-se, pela collectoria de Cachoeira;

idem, de Luzia das Neves Rego. — Autorize-se, pela collectoria de Cachoeira.

— A's collectorias de Albuquerque Lins, Queluz, S. Luiz do Parahytinga, Chavantes, Tieté e outras, foi recommendado que remettam a esta repartição uma relação dos nomes dos contribuintes do Instituto da Previdencia, que deixou de acompanhar os balancetes das mesmas collectorias, de fevereiro ultimo.

—Foi approvada a nomeação de José de Almeida Campos, para servir como preposto do escrivão da collectoria de Tieté, José Soares de Oliveira.

— Foi designado o dia 27 do corrente para a inspecção de Saude no Quartel General da 2.a Região, do funccionario dos telegraphos Antonio José Sobral.

Recurso de Pedro Celestino e Cia., da decisão da 3.a collectoria que lhes impoz a multa de 500$, por infracção do regulamento do sello s|vendas mercantis. — Foi negado provimento;

idem de João Gorgatti, decisão da 3.a collectoria da capital, que lhe impoz a multa de 500$, por infracção do regulamento do sello s|vendas mercantis, com obrigação do pagamento de 240$ de revalidação. — Foi dado provimento em parte, para reduzir para 200$ a multa, com a obrigação de pagar o imposto devido em dobro.

idme, de V. Bresanelli, da decisão da 1.a collectoria da capital, que lhe impoz a multa de 200$, por infracção do regulamento do sello s|vendas mercantis. — Foi dado provimento;

idem, de João Capua, da decisão da collectoria de Cosmopolis, que lhe impoz a multa de 200$, por infracção do regulamento do sello s|vendas mercantis. — Foi mantida a decisão.

Recurso de Fortunato Baretta, da decisão da 1.a collectoria de Campinas, que o condemnou ao pagamento de sello com revalidação em livro de Vendas á Vista, na importancia de 240$. — Foi dado provimento, para mandar cobrar o sello simples, devido pelo primitivo dono do estabelecimento;

recurso ex-officio da collectoria de Jahu, julgando improcedente auto contra João Gibin, por infracção do regulamento do sello s|vendas mercantis. — Foi dado provimento, para impor ao autuado a multa de 200$;

idem, de Jacob Goldstein, da decisão da 1.a collectoria da capital, que lhe impoz a multa de 5:000$, com a obrigação do recolhimento de egual importancia, proveniente de imposto sonegado. — Foi dado provimento em parte, para reduzir a multa a 2:500$;

idem, de Italo Paccini, da decisão da 4.a collectoria, que lhe impoz a multa de 500$, por infracção do regulamento do sello s|vendas mercantis. — Foi dado provimento em parte, para reduzir para 200$ a multa imposta;

requerimento de Benedicto Valerio do Amaral, pedindo prorogação de prazo para prestar fiança. — Encaminhe-se;

idem, de Firmino Ferreira e Gastão Bicudo, funccionarios publicos estaduaes, pedindo para pagarem o imposto s|renda com abatimento. — Encaminhe-se.

Policia do Estado

Foi suspenso, disciplinarmente, por oito dias, o sr. Alfredo Noronha Junior, escrivão da delegacia de policia do municipio de Ribeirão Bonito.

Foi nomeado o sr. Ulysses de Castro Vieira, para exercer o cargo de escrivão da delegacia de policia do municipio de Presidente Wenceslau, 5.a classe.

Foi nomeado o sr. Serafim Alves da Silva, para exercer o cargo de carcereiro da Cadeia Publica do municipio de Presidente Wenceslau, 5.a classe.

Foram concedidos sessenta dias de licença, ao sr. dr. José Maria do Amaral Camargo, commissario da delegacia regional de policia de Assis.

Requerimentos despachados:

Do sr. dr. João Carneiro da Fonte, delegado de policia do municipio de Jundiahy, sobre pagamento de remoção — Deferido;

do sr. Adolpho Naxara, auxiliar do Gabinete de Investigações, ferias regulamentares — Deferido;

da Sociedade Beneficente Recreativa Libertadores, licença para a sua reabertura — Indeferido;

do sr. João Francisco dos Santos, 1.o supplente do delegado de Campos Novos, sobre pagamento — Complete a petição, com mais 500 réis de sellos estadual, querendo;

de Arnaldo João Liparachi, Amadeu Chioatero, Aniello Penza, Albert Valeset, Anthero Joaquim Marques, Brasilio Pereira Nunes, Carlos da Silva Oliveira, Carlos Picchi, Carlos José Bertola, Francisco Infantini, Fernando Maggi, Giuseppe Ciliomino, Guido Isola, Guilherme Puccini, Humberto Marino, Hugo Bertoni, Hugo Molena, José Mastopietro, José Ancona, José Secari, João Agú, Orlando Moretti, Ottelo Serlim, Paulo Giusti, Raphael Vennuchi, Ricardo Scura, Roque Chiavone, Walter Peters, todos desta capital, solicitando licença para o porte de arma de caça — Exhibam a licença de que trata o art. 2.o da lei n. 2.250, de 28 de dezembro de 1927;

de Oscar Gill, Zaki Dib, Fahim Abrahão Tarabay, desta capital — Compareçam desta Directoria das 13 ás 15 horas, para tratar de assumpto de seu interesse;

de Angelo Beluschi, da capital, e Salvador Cannurelli, de Salto Grande — Indeferido, á vista da informação;

de Christiano Martins e Tokow Yamada, desta capital — Indeferido;

de Horacio Baptista, de Osasco — Selle devidamente a petição, querendo.

Secretaria da Agricultura

DIRECTORIA GERAL

Expediente do dia 18 de abril

Do director geral:

Officios:

N. 1433 — ao director das Escolas Reunidas de Candido Motta, communicando que, opportunamente, a Directoria do Serviço Meteorologico e Astronomico, desta Secretaria, attenderá o pedido de fornecimento, por emprestimo, dos apparelhos de observações.

N. 1438 — ao director da Commissão Geographica e Geologica, transmittindo, para os fins convenientes, a portaria de licença concedida ao sr. Guilherme Wendel, engenheiro ajudante daquella commissão, nos termos do art. 19, da lei n. 1521, de 26 de dezembro de 1916.

N. 1439— ao director do Departamento em que o immigrante Manuel Ribeiro, de Pitangueiras, pede restituição de passagens.

N. 1440 — ao director do Serviço Meteorologico e Astronomico, transmittindo, para os devidos fins, o aviso n. 349, com que a Secretaria do Interior pede sejam fornecidos dados climatericos sobre a estação de Aguas da Prata, visto ter incumbido o dr. Arthur Motta de estudar um plano para a installação e organização de uma Prefeitura Sanitaria.

N. 1441 — ao director do Instituto Biologico, transmittindo, para os fins convenientes, carta na qual o sr. Pedro S. Martins, de Sertãozinho, pede sejam remettidas publicações de propaganda sobre estudos e debellação da praga cafeira.

N. 1442 — o director do Instituto de Veterinaria, communicando que o sr. dr. secretario deferiu o requerimento em que o sr. Pedro Paulo La Rocca pedia permissão para matricular-se no curso de medicina veterinaria, daquelle instituto, desde que o candidato preencha as condições regulamentares em vigor.

N. 1444 — ao director do Instituto Biologico, transmittindo, para os fins convenientes, a portaria de licença concedida ao sr. Francisco Diniz Junqueira, inspector regional daquelle instituto, nos termos da letra a), paragrapho 1.o, art. 7, da lei n.. 1521, de 26 de dezembro de 1926.

Expediente do dia 19 de abril

Do secretario:

Requerimentos despachados:

dos immigrantes Ernesto Meili e Karl Cellmann, pedindo restituição de passagens — Indeferido.

Officios despachados:

da Directoria de Industria Animal, pedindo autorização para construir uma estrumeira e realizar outros serviços no Haras Paulista — De accôrdo.

Da Escola Agricola "Luiz de Queiroz", tratando do projecto para a installação de uma secção de avicultura annexa aquella escola — Autorizado.

Avisos:

N. 1451 — ao presidente do Estado, solicitando providencias junto ao Ministerio da Viação e Obras Publicas, no sentido de obter isenção de fretes para as amostras e productos agricolas indispensaveis á installação do Museu Agricola e Industrial, quando destinados a essa exposição permanente e despachados nas estações das Estradas de Ferro Central e Noroeste do Brasil.

N. 1452 — ao secretario da Viação, solicitando identicas providencias junto ás estradas de ferro de propriedade do Estado.

Do director geral:

Circular ás estradas de ferro, n. 1453 — solicitando isenção de fretes para as amostras e productos agricolas indispensaveis á installação do Museu Agricola e Industrial.

N. 1445 — ao director do Serviço Florestal, transmittindo, para os devidos fins, carta na qual o sr. Octavio Pereira, de Alfredo Guedes, pede instrucções relativas á cultura do eucalypto.

N. 1446 — ao director do Departamento Estadual do Trabalho, transmittindo, para os devidos fins, officio em que o embaixador do Japão, no Rio, pede a remessa de diversas publicações.

N. 1447 — ao mesmo, transmittindo, para informar, requerimento em que o immigrante Manuel Carretero Sanches, de Espirito Santo do Pinhal, pede restituição de passagens.

N. 1448 — ao director do Instituto Agronomico, transmittindo, para os devidos fins, carta na qual o sr. Jayme Ramos dos Santos, de José Paulino, pede fornecimento de mudas de arvores fructiferas.

N. 1454 — ao director do Serviço Meteorologico e Astronomico, transmittindo autos n. 3873, desta directoria geral, em que aquella directoria pede autorização para adquirir na Penitenciaria do Estado, uma escada de extensão, destinada ao serviço de fiscalização do funccionamento dos relogios publicos.

DIRECTORIA DE CONTABILIDADE

Expediente do dia 20 de abril

Pagamentos requisitados:

N. 948 — J. L. Vieira —.... 1:500$000.

N. 949 — Empreza do "Correio Paulistano" — 3:200$000.

N. 950 — José Prado — .... 375$000.

N. 951 — Francisco Vasciaveu — 1:200$000.

N. 951 — "Chacaras e Quintaes" — 400$000.

N. 952 — The San Paulo Gas Company Ltda. — 47$200.

N. 953 — Carmo Escobar —.. 543$000.

N. 954 — Fl. de diarias dos funccionarios do Serviço Meteorologico — 325$000.

N. 955 — Jacyntho Scheneck — 40$000.

N. 956 — Menotti Levi — 350$

N. 957 — Alcides da Nova Gomes — 400$000;

N. 958 — The San Paulo Tramway Light, Comp. Ltda. —.... 104$000.

N. 958 — The San Paulo Gas Company Ltda. — 37$600.

N. 959 — Appio Rosatti — .. 440$000.

N. 960 — Empresa "Correio Paulistano" —275$000.

N. 961 — Ondré Betim Paes Leme — 125$000.

N. 962 — S|A Casa Pratt —.. 9:437$000.

N. 963 — Cia. Telephonica Brasileira — 824$800.

N. 964 — á mesma, — 49$000

Serviço Sanitario

Requerimentos despachados:

Rua dos Protestantes, 9, — Complete o sello do requerimento.

Rua Conselheiro Ramalho 98 — Concedo o prazo de 45 dias, inprorogavel.

Francisco Fritelli — alameda Eduardo Prado, 10. — Mantenho a multa.

Oscar Ferreira Ribas. — Expeça-se a licença de accordo com a informação.

Odilon Leite de Barros — Inteirado, archive-se.

Guido de Guglielmo — Idem.

Arthur de Oliveira Ramos. — Idem.

Arthur Jacone. — Providenciado, archive-se.

Raphael Genes Ferreira. — Idem.

Amancio Bueno Junior. — Recolha ao Thesouro a taxa legal.

José Saliceto — Requeira a licença de abertura e cumpra as demais exigencias da lei.

Amancio Bueno Junior — Compareça á Inspectoria de Medicina e Pharmacia, para os devidos fins.

José Augusto Rabello — Apresente o devido contracto de locação de serviço.

Francisco de Sousa Braga — Complete o sello federal do contracto e cumpra as demais exigencias da lei.

Mario de Azevedo Souza — Apresente o devido contracto de locação de serviço com o proprietario.

Helena F. de Castro — Apresente mais duas vias do contracto e junte os attestados de sanidade dos que trabalham na pharmacia.

Maria Izabel Corrêa — Requeira matricula do estabelecimento.

Jonas Roberto de Oliveira Leite — Recolha ao Thesouro a taxa legal e cumpra as demais exigencias da lei.

Aurelliano Trielli — Indeferido.

Emilio Janzon Junior —Idem.

Ernesto Consoni — Idem.

Damiano e Camargo — Recolha ao Thesouro a taxa legal.

Nelson Cayres Brito — Deferido nos termos da lei.

Risoleta Ferreira Jorge —Recolha ao Thesouro a taxa de approvação.

José Botelho — Providenciado, como requer, archive-se.

Avenida Cantareira, 124 — Indeferido a vista da informação.

Francisco Vicente Blanes Famenia — Approvo o projecto.

Nicola Pallota — Modifique as plantas de accordo com a informação. Dê-se conhecimento.

Ildefonso G. Ferreira — Indeferido.

José Benedicto de Macedo — Recolha ao Thesouro a taxa legal.

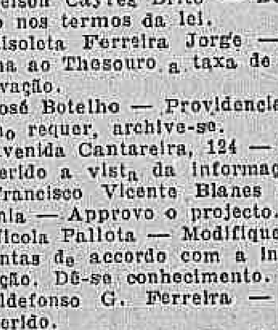

Camara Municipal de S. Paulo

Expediente da Secretaria

Despachos do sr. Luiz Fonceca, presidente da Camara:

Dia 4 de abril de 1928

Para promulgação, remetteram-se á Prefeitura as leis decretadas pela Camara, em sessão de 31 de março findo.

DIA 9

Requisitaram-se da Prefeitura os seguintes pagamentos, de conformidade com as contas apresentadas e devidamente processadas:

de 51$000 á Sociedade Anonyma "Casa Vanorden";

de 317$500 á Cia. Telephonica Brasileira.

DIA 10

Remetteram-se á Prefeitura os requerimentos e as indicações apresentados em sessão de 9 do corrente, por diversos srs. vereadores.

DIA 11

Para promulgação, remetteram-se á Prefeitura as leis decretadas pela Camara, em sessão de 9 do corrente.

— Por acto de hoje, foi exonerado, a pedido, do cargo de escripturario contabilista da Bibliotheca Publica Municipal, o sr José Maria Cabello Campos.

— Foi nomeado, por acto de hoje, para o cargo de escripturario contabilista da Bibliotheca Publica Municipal, o sr. Antonio da Costa Machado.

DIA 13

Remetteu-se á Prefeitura o recurso n. 5, deste anno, interposto pelo sr. Sinibaldo Magnocavallo, referente á contribuição de calçamento.

DIA 14

Requisitaram-se da Prefeitura os seguintes pagamentos á Sociedade Anonyma "Casa Vanorden", pelo fornecimento de artigos de expediente, á Bibliotheca Publica Municipal:

de 5:052$000;
de 5:032$500;
de 3:022$000;
de 1:540$000.

— Requisitaram-se mais os seguintes pagamentos, de accordo com as contas apresentadas e devidamente processadas:

de 176$900 a Aurelliano Longo;

de 933$000 a Enrico Fontana e Cia. Lda.;

de 8:143$600 á Empresa do "Correio Paulistano";

de 480:100 á Light and Power.

— Remetteram-se á Prefeitura:

o requerimento em que a "Real Benemerita Sociedade Portuguêza de Beneficiencia" solicita isenção do pagamento do imposto de industrias e profissões;

o requerimento em que o sr. Edmundo Pontes, lançador municipal, solicita nove mezes de licença, em prorogação;

DIA 17

Remetteram-se á Prefeitura:

os requerimentos apresentados em sessão de 14 do corrente, por diversos srs. vereadores;

o requerimento em que o dr. Thomaz de Campos e outros, solicitam a officialização de um apparelho marcador e registador da velocidade dos vehiculos em geral denominado "Chronographo Poilcial", de que são inventores.

DIA 18

Requisitaram-se da Prefeitura os seguintes pagamentos, de conformidade com as contas apresentadas e devidamente processadas:

de 72$000 a Paul J. Christof Co.;

de 300$000 a Valerio Vieira.

DIA 19

Remetteu-se á Prefeitura o requerimento em que João Sille e outros solicitam permissão para continuar a vender livremente, objectos de adorno domestico, flores artificiaes e outros productos congeneres que seus filhos executam nos estabelecimentos de instrucção.

DIA 20

Remetteu-se á Prefeitura o requerimento em que os srs. Lourenço e Cia. reclamam contra o lançamento do imposto de industrias e profissões.

Instituto Profissional de Cegos "Padre Chico"

Realizou-se sabbado ultimo, na Curia Metropolitana sob a presidencia de d. Duarte Leopoldo e Silva, a 5.a reunião das senhoras que se incumbiram da fundação do Instituto Profissional "Padre Chico".

A presidente da sociedade, sra. condessa da Serra Negra que se achava ausente da capital, tendo comparecido a esta reunião, dirigiu palavras de agradecimento ao sr. Arcebispo, ao dr. Pereira Gomes, a d. Hilda Rodrigues Alves que a substituiu no seu impedimento, á imprensa e ás senhoras da commissão pelo muito que fizeram em pról do Instituto que já conta com mais de 230 contos para inicio de sua escola e officinas. Apresentou interessantes trabalhos como flores de missangas, chales, cestas e moveis de vime em miniatura, escovas, vassouras, etc., feitos pelos cegos das escolas que visitou durante a sua estadia na Europa.

Aos donativos já angariados juntam-se agora:

Quantia já publicada	237:485$470
A. G. R.	10$000
D. Victoria Pinto de A. Lima	500$000
Sra. Baroneza de Rezende	50$000
D. Lydia de Rezende	50$000
D. Francisca de Rezende A. Mello ..	50$000
D. Mariana de Freitas Conceição ..	100$000
D. Maria R. de Sousa Rezende ..	10$000
Menina Lucia de Sousa Rezende ..	70$000
D. Maria Pinheiro Chagas	10$000
Angariados por d. Almerinda Berlinck	34$000
Triangulo	38$400
Do cofre do Turf n. 17	25$000
Total	238:432$870
Para informações,	Tel. 4-8411

Chronica Religiosa

O SANTO DO DIA

Santo Anselmo, arcebispo de Cantuaria

(21 de abril)

Foi Santo Anselmo um dos mais illustres e dos mais santos prelados do seu seculo. A reputação do celebre Lafranc attrahiu-o á abbadia do Bec, na Normandia, de que Lafranc era prior. Apprendeu com elle a philosophia e a theologia.

Passava os dias e as noites sobre os livros. Considerando um dia a vida austera que levava para vir a ser sábio, teve vergonha de trabalhar tão pouco para vir a ser santo; esta reflexão fez avivar em seu coração o desejo de ser religioso.

Tomou pois o habito aos 27 annos de edade, na abbadia de Bec, das mãos do abbade Herluino; que era o fundador.

Nunca poz limites á sua caridade e ainda menos á sua mortificação. Jejuava todos os dias e macerava-se cruelmente.

Morto o veneravel Herluino, não se protelaram as deliberações sobre quem deveria succeder-lhe. Santo Anselmo oppoz tenaz resistencia, mas não houve remedio sinão ceder a uma escolha applaudida por todos. A nova dignidade não serviu sinão para dar novo realce á sua virtude, o seu primeiro fervor cresceu sempre com os annos. Tão humildo, tão mortificado, tão exacto era como abbade, como quando fôra noviço.

Foi obrigado, por alguns negocios da abbadia, a ir á Inglaterra. Neste paiz augmentou com a sua presença a alta idéa que se formara do seu merito e da sua virtude. Todos os grandes do reino e o proprio rei Guilherme I, cognominado o Conquistador, o respeitavam como santo e o escutavam como um oraculo.

E' de admirar como este grande santo, com uma saude tão delicada, enfraquecido por excessivas austeridades, gasto por tantos trabalhos, pôde enriquecer a Egreja com um tão grande numero de obras excellentes nas quaes se não sabe que mais admirar si a sua profunda sciencia, si a sua terna piedade. Poucos doutores da Egreja têm tratado os dogmas mais elevados e as questões, mais espinhosas com tanta precisão e solidez, como este grande homem; a Escola develhe os principios de seu methodo, e a vida ascetica os seus progressos.

Embora a sua terna piedade se faça sentir em todos os seus escriptos, ella é ainda mais sensivel em suas meditações sobre a Paixão de Jesus Christo, e quando trata das grandezas da Santissima Virgem. Póde dizer-se que a sua devoção á Mãe de Deus tinha nascido com elle e cresceu com os annos. E' dos primeiros doutores da Egreja, que têm falado com mais energia de sua Immaculada Conceição.

Numa quarta-feira da Semana Santa, a 21 de abril do anno de 1109, mandando Santo Anselmo que o extendessem sobre cinza, coberto com o rude cilicio, emquanto se lhe lia a Paixão do Salvador, entregou tranquillamente o seu bemaventurado espirito a Deus.

A Egreja venera este grande santo como um de seus mais illustres doutores; e por certo possuimos em seus escriptos os monumentos eternos do seu espirito, da sua piedade e da sua doutrina.

MARTYROLOGIO

Santo Anselmo, bispo de Cantuaria, na Inglaterra, celebre por sua santidade e doutrina, 1109.

O glorioso transito de S. Simeão, bispo de Sedeucia e Costsifont, e seus companheiros, martyres na Persia, 345.

Os santos martyres Arator, presbytero, Fortunato, Felix, Sylvio e Vidal, em Alexandria os quaes morreram no carcere.

Os santos Appolo Isacio e Crotates em Alexandria martyrizados no tempo de Diocleciano.

Santo Anastacio Sinaite presbytero e monge.

S. Maximiano patriarcha de Constantinopla, 434.

* * *

A missa de hoje é em honra de Santo Anselmo.

* * *

"Carissimo, conjuro-te diante de Deus e de Jesus Christo que ha de julgar os vivos e os mortos por sua vinda e seu reino, que pregues a palavra e instes opportuna e importunamente, que reprehendas, exhortes e ameaces, com toda a paciencia e doutrina. Porque virá tempo em que não hão de soffrer a sã doutrina, mas deleitando os ouvidos, cercar-se-ão de mestres conforme aos seus desejos, e assim apartarão os ouvidos da verdade e os applicarão ás formulas. Tu porém vigia, trabalha em todas as cousas, faze a obra de evangelista, cumpre com o teu ministerio, sê sobrio. Porque, quanto á mim eu estou a ponto de ser sacrificado e o tempo da minha morte se avizinha. Pelejei uma boa peleja, acabei a minha carreira, guardei a fé. Pelo mais me está reservada a corôa da justiça, que o Senhor Justo Juiz me dará naquelle dia, e não só a mim, sinão tambem áquelles que amam a sua vinda".

(II Tim. 4,1-8).

"Veniet enim tempus, cum sanam doctrinam non sustinebunt".

Virá tempo em que não poderão soffrer a são doutrina. Pergunto: e não será chegado este desgraçado tempo? que caso se faz hoje da doutrina de Jesus Christo? que respeito se tem pelos seus mandamentos? que submissão á sua vontade? que submissão ás decisões da sua Egreja?

O espirito do mundo erige-se hoje por autoridade propria em tribunal supremo, o qual pretende que lhe devem estar sujeitas as mais sagradas maximas do Evangelho, as mais respeitaveis maximas da religião e até a doutrina do proprio Jesus Christo. Tudo se examina, tudo se condemna a capricho segundo as debeis luzes do entendimento humano. Pretende-se que em um entendimento de tão limitado alcance, que não pode penetrar as verdadeiras causas dos effeitos naturaes mais communs, que ignora o que mesmo palpa e vê, que não descobre toda a organização maravilhosa de uma formiga, nem as propriedades de uma simples folha de arvore: pretende-se, digo, que este limitadissimo entendimento, sepultado na carne e escravo sempre de suas paixões no mundo, seja juiz supremo em materia de dogma e de doutrina.

Tudo quanto se não conforma com a extravagancia do seu juizo e das suas inclinações é reprovado; tudo quanto é contrario ao erro dos sentidos se proscreve. Si a razão não pode julgar em ponto de doutrina, entra sempre como substituta a paixão. Por aqui poderemos conhecer a rectidão e a justiça de suas decisões. Logo que a paixão se apodera do tribunal da religião e quer presidir-lhe, o erro rompe os diques, e tudo alaga; então tudo é extravio, tudo illusão, orgulho e obstinação. Este é o proceder dos que não podem tolerar a sã doutrina; nem os sentidos nem o amor proprio se importam com ella e buscam entre mostras que as ensinem ao sabor de seus desejos.

Innumeras vezes se tem dito que o entendimento é de ordinario o joguete da vontade. Donde nasce o espirito do erro e do partido? Donde essa obstinação em seguir veredas singulares, que desviam do caminho real? Donde esse ardente empenho em sustentar e defender os extravios? A moral do Evangelho e a sã doutrina apertam demasiado, e o amor proprio quer viver á rédea solta. O que se não faz para evitar os remorsos importunos e para calar uma consciencia que assusta e desasocega?

Ao amor proprio, ao coração e ás paixões confirmam-se todos os direitos, e ao entendimento deixa-se-lhe tudo o que opprime, tudo o que espanta e ainda tudo o que desespera. Daqui provém que, muitas vezes, muitas pessoas de maus costumes têm principios de moral excessivamente austeros, e dogmas de grande severidade.

Quando a verdade perturba a nossa delicadeza, quando assusta a consciencia, quando declara guerra á paixão, a "veritate auditum avertent", volta-se o rosto para o outro lado, ou tapam-se os ouvidos, para não ouvir o que se diz. Mas o que se ganha com este grosseiro artificio? desencaminhar-se sem remorsos e perder-se com segurança.

"Confirma hoc, Deus, quod operatus es in nobis": Confirmae, Senhor, e fazei efficazes os desejos que vós mesmo me inspirastes. — D. R.

FESTA DE S. JOSE'

Parochia de S. José do Belém

Iniciou-se hontem, ás 19 horas, a novena em preparação para a festa de S. José com prégação por notavel orador sacro.

Nos dias 21 — 22 — 23 — 24 — 25 —26 — 27 e 28 — Continuação da novena, com grande solennidade.

Continuação da Kermesse com grandes attractivos.

Dia 29 — A's 8 horas — Missa e communhão geral.

A's 10 horas — Solenne missa cantada a grande orchestra, com Sermão ao Evangelho.

A's 16 horas — Procissão em que tomarão parte todas as associações da matriz e as da Villa Scarpa, Capella N. S. do Belém, Collegio N. S. Auxiliadora e Asylo S. José. A' entrada da procissão, sermão.

Itinerario da procissão — Ruas Silva Jardim Herval, dr. Clementino, av. Celso Garcia, Cesario Alvim, Visconde de Parnahyba, até á matriz.

A' noite — Continuação da kermesse e fogos de vista.

Dia 20 de abril — A's 8 horas, missa por intenção de todos os que concorreram para a festa.

Kermesse — A kermesse em beneficio das obras da matriz de S. José do Belém dar-se-á no largo S. José, até ao dia 29. Haverá varias barracas ornamentadas a capricho nas quaes serão vendidos doces, prendas, etc.

Numerosos attractivos — Feérica illuminação — Cinema ao ar livre.

Fogos de vista — Duas excellentes bandas de musica.

ADORAÇÃO NOCTURNA BRASILEIRA

Na noite de 21 para 22 do corrente, a Adoração Nocturna Brasileira, estabelecida no Santuario do Immaculado Coração de Maria, fará a vigilia do costume, de Adoração a Jesus Sacramentado, devendo comparecer todos os adoradores que fazem parte das turmas segunda e terceira.

No sabbado seguinte, 28, deverão fazer a adoração os da quarta turma.

A vigilia da titular da primeira turma, São José, que deveria realizar-se no sabbado 28, ficou adiada para o primeiro sabbado do mez de maio, com o comparecimento da primeira turma.

Sendo vigilia especial, o Santissimo será encerrado após a missa de meia noite.

VIGARIO DE SANTO AMARO

Tendo o revmo. padre José Bibiano de Abreu solicitado dispensa da parochia de Santo Amaro, o exmo. sr. arcebispo metropolitano houve por bem dispensal-o, aguardando o supplicante a collocação que lhe será designada.

UMA MULHER FERIDA E ROUBADA

DESHONESTIDADE REVOLTANTE DE UM "CHAUFFEUR"

Pela manhã de hontem, pouco antes das 10 horas, em companhia do guarda-civil n. 82, Silvino Riqui, da segunda divisão, e do soldado Antonio Picones, n. 53, da 1.a companhia, do 7.o batalhão, compareceu á Policia Central a preta Lydia Vieira de Sousa, com 23 annos de edade, casada, e residente na Penha.

Lydia foi apresentada ao delegado de serviço, dr. Mascarenhas Neves. Notando essa autoridade que a recem-chegada estava ferida ordenou que fosse ella medicada no posto da Assistencia.

A' victima, que foi soccorrida pelo dr. Jorge Tibiriçá Filho, apresentava contusões edematosas na região mallar direita e no temporal esquerdo, além de outros ferimentos pelo corpo.

Voltando á presença do dr. Mascarenhas Neves, o guarda civil e o soldado que conduziram Lydia até á Central declararam que a encontraram assim ferida, cahida na margem da estrada de Tucuruvy.

Interrogada pelo delegado, Lydia contou o seguinte:

Ante-hontem, por volta das 21 horas, ao sahir de casa de seus patrões, á avenida Brigadeiro Luiz Antonio, n. 135, resolveu tomar um automovel para ir para casa, pois se achava muito cançada e etinha 155$000 na bolsa.

E, ao passar pelo largo de São Francisco, tomou o auto Chevrolet n. 9.066, dando a direcção da sua casa, na Penha, e pagando, adeantado, 20$000, preço combinado para a corrida. Notou logo, que o "chauffeur" era de nacionalidade italiana, parecendo chamar-se João ou Antonio, e isso pela conversa que o mesmo mantinha com um individuo que ia a seu lado junto á direcção.

Em certa altura, verificou-se que o "chauffeur" tomára o rumo do Tucuruvy. Interpellando-o, o motorista explicou que por ali tambem se ia á Penha...

Em meio da estrada, o "chauffeur" parou o auto, dizendo que se dera um desarranjo no motor. E elle e seu companheiro assediaram Lydia com propostas. Houve recusa e houve violencia. Luctaram. Lydia disse ter rasgado a camisa do "chauffeur" e apresentava suas roupas em tiras. Nessa altura, armando-se com a bomba de encher pneumaticos, o motorista desferiu varios golpes contra Lydia, deixando-a prostrada po terra, E, valendo-se do seu desmaio, tirou-lhe 100$000 da bolsa.

Na 3.a Delegacia Auxiliar, verificamos que, no auto A-9.066, está matriculado o "chauffeur" Francisco Paschoal, de nacionalidade brasileira, residente á rua Parahyba, n. 55, e com ponto no largo General Osorio.

Foi instaurado inquerito sobre o caso, que será esclarecido pelo sr. dr. Climaco Pereira, delegado da Vigilancia de Roubos.

EM UM ARMAZEM REGULADOR DE CAFE'

Roubo de seis saccas da preciosa rubiacea

Verificou-se hontem, um roubo nos Armazens Reguladores do Café, localizado na Lapa, no kilometro 11, da Estrada de Ferro Sorocabana.

Os ladrões cerraram a grade de ferro dos ventiladores do referido armazem e, auxiliados com escadas, roubaram seis saccos de café, de 60 kilos e marca A. J. C. 2.

Levado o caso ao conhecimento do sr. dr. Climaco Pereira, delegado da Delegacia de Roubos, esta dedicada autoridade policial iniciou desde logo as deligencias em torno do caso, conseguindo descobrir e apprehender os seis saccos de café em uma matta que fica proxima ao Armazem Regulador.

Acompanharam as deligencias policiaes os srs. Avelino de Sousa Teixeira, fiscal do Instituto de Café e Armando Claudino Gomes, sub-chefe do trafego da Estrada de Ferro Sorocabana.

Foi instaurado inquerito sobre o facto, sendo ouvidas varias pessoas, entre as quaes o sr. Franquilino de Almeida, gerente do Armazem Regulador do Café, onde se verificou o roubo.

As deligencias foram muito bem encaminhadas, estando já o sr. dr. Climaco Pereira de posse de seguros elementos para descoberta e prisão dos ladrões.

CLICHE'S
OFFICINA DE GRAVURA
Clichês para jornaes, revistas e catalogos
H. VARGAS
LADEIRA PORTO GERAL, 8

SECÇÃO COMMERCIAL

CAFE, ALGODÃO e CAMBIO

VARIAS NOTICIAS

CAFE'

BOLSA DE SANTOS

COTAÇÃO DA BOLSA OFFICIAL DISPONIVEL

DIA, 20.

Base para o typo, 4 por 10 kilos	33$000
Mercado	Estavel
Foram vendidas	36.000 saccas
Pauta paulista	2$800
Pauta mineira	3$500

DIA, 20.

COTAÇÃO DO TERMO A'S 10,30

	Abert.	Fech. hontem
Abril	36$050	36$050
Maio	36$000	36$000
Junho	36$225	36$225
Vendas	—	6.000
Mercado	Calmo	Estav.

Inalterado.

DIA, 20.

COTAÇÃO DO TERMO A'S 13,30

	Fech.	Abert. Hoje
Abril	36$000	36$050
Maio	36$050	36$000
Junho	36$225	36$225
Vendas	1.000	—
Mercado	Estavel	Calmo

Baixa e alta parcial de 50 réis.

MOVIMENTO GERAL

DIA, 20.

Telegrammas especiaes do "Correio Paulistano":

	SACCAS
Entradas, hoje	34.111
Entradas desde 1.º do mez	516.946
Entradas desde 1.º de julho	8.377.756
Média	34.463
Existencia em 1.a e 2.a mãos	1.136.341
Despachadas, hoje	60.619
Despachadas desde 1.º do mez	473.452
Despachadas desde 1.º de julho	8.209.536
Embarcadas hontem	19.406
Embarcadas desde 1.º 1.º do mez	381.604
Embarcadas desde 1.º de julho	8.067.657
Passagens, hoje	35.190
Passagens desde 1.º do mez	527.748
Passagens desde 1.º de julho	8.372.800

DIA, 20.

Sahidas durante o mez corrente:

	SACCAS
Europa	116.325
Estados Unidos	216.101
Argentina	6.337
Uruguay	—
Africa	1.750
Asia	—
Chile	—
Cabotagem	187
Total	330.698

MOVIMENTO DOS ARMAZENS GERAES

DIA, 20.

Companhia Central

	SACCAS
Existencia no dia 19	49.836
Entradas, hoje	682
Total	50.518
Sahidas, hoje	1.384
Stock, hoje	49.134

NAS ESTRADAS DE FERRO

JUNDIAHY, 20.

Foram recebidas hoje até ás 12 horas, nesta cidade, com destino a Santos, 21.107 saccas.

Conforme aviso telegraphico, entraram hoje em Jundiahy, pela Estrada de Ferro Paulista:

	SACCAS
Hoje	20.350
Anterior	20.351
Entradas pela Estrada da Sorocabana	14.840
Anterior	14.847
Total, hoje	35.190
Total anterior	35.198

DIA, 20.

Passagens de café com destino a Santos, do meio dia até ás 17 horas, 20.351 saccas.

Café baldeado hoje, até ás 12 horas, com destino a Santos 35.190 saccas, sendo:

	SACCAS
Paulista	20.350
Sorocabana	3.692
Central e Braz	3.882
Pary e São Paulo	4.795
Regulador Campo Limpo	2.471

CAFE' DESPACHADO

DIA, 20.

CAFE' PAULISTA

Exportadores	Saccas
Theodor Wille e Cia.	10.732
American Coffee Corp.	10.250
S. A. Levy	5.829
Almeida Prado e Cia.	3.500
E. Johnston e Co. Ltd.	3.352
Leon Israel e Co. S|A.	3.300
Sampaio Bueno e Cia.	1.962
Origenes Tormin e Cia.	1.605
The Asiatic Trading Corp.	1.275
Cia. Brasileira de Café Ltda.	1.000
E. Struckmeyer e Cia.	1.000
Nossack e Cia.	938
Soc. Nacional Exportadora	844
Lima, Nogueira e Cia.	693
Martins, Wright e Cia. Ltda.	563
Negrão e Cia.	525
Hard, Rand e Cia.	500
Nioac e Cia. Ltda.	500
J. Aron e Cia. Ltda.	250
Sion e Cia.	250
Cia. S. Paulo de Exportação	211
Raphael Sampaio e Cia.	160
Cia. Leme Ferreira	150
Naumann, Gepp e Cia. Ltda.	150
Rangel, Oliveira e Cia.	125
Franco, Soares e Cia.	70
Diversos	8
	49.743

CAFE' MINEIRO

Lima, Nogueira e Cia.	3.057
Martins, Wright e Cia. Ltda.	1.812
Soc. Nacional Exportadora	2.293
Naumann, Gepp e Cia. Ltda.	1.705
A. Ferreira e Cia.	789
Franco, Soares e Cia.	644
Vieri S|A.	538
Sampaio Bueno e Cia.	38
Total	10.876

EMBARQUES

Relação do café embarcado no dia 19 do corrente:

No vapor allemão "La Coruña":

	Saccas
S. A. Levy	2.600
Cia. Prado Chaves	1.844
Almeida Prado e Cia.	1.375
Theodor Wille e Co.	504
Sociedade Nacional Exportadora	500
Rocha e Co.	375
E. Struckmeyer e Cia.	250
Hard Rand e Co.	250
Sampaio Bueno e Cia.	159
Andrade Junqueira e Cia.	125
Lima Nogueira e Cia.	125
The Asiatic Trading	62

— No vapor americano "Schoodic":

Leon Israel Co. S|A.	3.632
Cia. Brasileira de Café	250
Ferreira Ruivo e Cia.	150
Nioac e Co.	93
Cia. Leme Ferreira	75

— No vapor norueguez "Hoyanger":

Andrade Junqueira e Cia.	500
Silva Ferreira e Cia.	500
Theodor Wille e Cia.	336
E. Johnston e Co. Ltd.	200

— No vapor nacional "Caramuru'":

Almeida Prado e Cia.	500
E. Johnston Cia. Ltda.	550
Roberto Silva e Cia.	338
Martins Wright Cia Limitada	175
Vieri S|A	121
Theodor Wille e Cia.	190

— No vapor inglez "Silarus":

Cia. Prado Chaves	590

—No vapor japonez "Montevidéo Maru'":

Lima Nogueira e Cia.	1.375
Total	19.403

O mercado de café abriu hoje calmo, com o typo 7 a 37$500 por arroba. Fechou inalterado, com vendas de 5.204 saccas na abertura e 2.874 á tarde. Entraram 14.992 saccas; desde 1.o do mez 194.722 saccas; desde 1.o de julho 3.162.641 saccas. Embarques 10.574 saccas; desde 1.o do mez 162.032 saccas; desde 1.o de julho 3.033.020 saccas. Stock... 250.802 saccas.

BOLSA DE NOVA YORK

DIA, 20:

ABERTURA

	Hoje	Hont.
Maio	14.44	14.45
Julho	14.43	14.45
Setembro	14.26	14.23
Dezembro	14.04	14.06
Mercado	Estavel	Estavel

Alta de 3 e baixa de 1 a 2 pontos.

COTAÇÕES DAS 13,30 HORAS

	Hoje	Hont.
Maio	14.29	14.45
Julho	14.28	14.45
Setembro	14.10	14.23
Dezembro	13.91	14.06
Mercado	Access.	Estavel

Baixa de 13 a 17 pontos.

FECHAMENTO

	Hoje	Hont.
Maio	14.31	14.45
Junho	14.31	14.45
Setembro	14.15	14.23
Dezembro	13.95	14.06
Vendas	25.000	25.000
Mercado	Ap. est.	Est.

Baixa de 8 a 14 pontos.

DISPONIVEL

	Compradores Hoje	Hont.
Typo Rio, n. 6	16	15 7|8
Typo Santos, n. 7	15 1|2	15 3|8
Typo Santos, n. 4	22 1|4	22 1|4
Typo Santos, n. 7	20 1|2	20 1|2

Rio — Alta de 1|8.
Santos — Inalterado.

BOLSA DO HAVRE

DIA, 20:

ABERTURA

	Hoje	Hont.
Maio	533 3|4	530 3|4
Julho	523	526
Setembro	512	515
Dezembro	499 3|4	502
Vendas do dia	1.000	12.500
Mercado	Calmo	Estav.

Baixa de 2 1|4 a 3 francos.

FECHAMENTO

	Hoje	Hont.
Maio	533 1|4	536 3|4
Julho	522 3|4	526
Dezembro	511 3|4	515
Dezembro	499 1|4	502
Vendas, saccas	4.000	12.500
Mercado	Estav.	Estav.

Baixa de 2 3|4 a 3 1|2 francos.

ALGODÃO

MOVIMENTO DE HONTEM

SÃO PAULO

Cotação do termo

ABERTURA

Algodão em rama:
Typo n. 5:

	Comp.	Vend.
Abril	61$000	60$700
Maio	58$600	59$500
Junho	57$100	58$100
Agosto	57$100	58$200
Setembro	58$150	58$200

FECHAMENTO

Algodão em rama:
Typo n. 5:

	Comp.	Vend.
Abril	61$000	62$500
Maio	60$900	61$400
Junho	57$800	59$500
Julho	57$100	58$000
Agosto	58$100	58$200
Setembro	58$300	58$400

PARA COBERTURAS NA CAIXA DE LIQUIDAÇÃO DE S. PAULO

Algodão em rama:
Typo n. 5:

Comp. Vend.

Não houve offertas.

FECHAMENTO

Algodão em rama:
Typo n. 5:

Comp. Vend.

Não houve offertas.

NEGOCIOS EFFECTUADOS NA ABERTURA

Para maio:
500 arrobas a . . . . 61$000
Para junho:
500 arrobas a . . . . 59$100

NO FECHAMENTO

Para Maio:
1.000 arrobas a . . . 61$000
Para setembro:
500 arrobas a . . . 58$300

COTAÇÃO DO DISPONIVEL

Cotação dos negocios do disponivel da Bolsa de Mercadorias para os generos postos em São Paulo, livres de frête, carretos etc.

ALGODÃO

Em caroço, (sem sacco):

	Comp.	Vend.
Qualidade commum, 15 kilos	N|ha	N|ha

Em rama:

Typo n. 5 (da Bolsa de S. Paulo):

Classificado com certificado da Bolsa:

	Comp.	Vend.
	61$000	61$500

Mercado, firme.

Não classificado:

	Comp.	Vend
	59$500	60$500

Mercado, firme.

Caroço de algodão:
(Por arroba):

	Comp.	Vend
Sem sacco	Nom.	Nom.
Ensaccado	Nom.	Nom.

Mercado, —.

CAIXA DE LIQUIDAÇÃO DE SANTOS

Pela Caixa de Liquidação foram registadas vendas a termo de 1.500 arrobas de algodão em rama.

ARMAZENS GERAES

Algodão em rama:

	Kilos
Stock anterior	5.539.390
Entradas	N|constam
Sahidas	67.812
Stock actual	5.570.578

Caroço de algodão:

	Kilos
Stock anterior	21.009
Entradas	N|constam
Sahidas	N|constam
Stock actual	21.009

Algodão em caroço:

	Kilos
Stock anterior	10.888
Entradas	N|constam
Sahidas	N|constam
Stock actual	10.888

BOLSA DO RIO

DIA, 20:

O mercado de algodão funccionou hoje firme.

Entraram 492 fardos. Sahiram 829 fardos. Stock 18.130 fardos.

Cotações por 10 kilos, sertão de 50$ a 51$; os 1.as sortes de 48$ a 49$; os medianos de 45$ a 46$; os paulistas de 46$ a 47$.

BOLSA DE LIVERPOOL

COTAÇÕES DAS 12,30

DIA, 20:

	Hoje	Hont.
Mercado	Estav.	Estav.
Pernambuco "fair"	11.50	11.47
Maceió "fair"	11.50	11.47
American Middling	11.25	11.22
American "Futures" para maio	10.70	10.67
American "Futures" para julho	10.60	10.58
American "Futures" para outubro	10.44	10.39
American "Futures" para janeiro	10.38	10.31

Disponivel brasileiro — Alta de 3 pontos.
Disponivel americano — Alta de 3 pontos.
Termo americano — Alta de 8 a 7 pontos.

FECHAMENTO

	Hoje	Hont.
American "Futures" para maio	10.64	10.67
American "Futures" para julho	10.55	10.59
American "Futures" para outubro	10.37	10.40
American "Futures" para janeiro	10.31	10.33

Baixa de 3 a 4 pontos.

BOLSA DE NOVA YORK

DIA, 20:

ABERTURA

	Hoje	Hont.
American "Futures" para maio	20.03	20.00
American "Futures" para julho	19.87	19.86
American "Futures" para outubro	19.64	19.67
American "Futures" para janeiro	19.50	19.50

Alta de 1 a 3 e baixa parcial de 3 pontos.

COTAÇÕES DE 1,30 P. M.

	Hoje	Hont.
American "Futures" para maio	20.08	10.00
American "Futures" para julho	19.92	19.86
American "Futures" para outubro	19.73	19.67
American "Futures" para janeiro	19.58	19.50

Alta de 6 a 8 pontos.

CAMBIO

MERCADO DE S. PAULO

O mercado cambial esteve hontem, na mesma situação de estabilidade, não apresentando a menor alteração no seu estado geral o dia todo.

Os bancos abriram suas carteiras, adoptando as taxas de ...... 5 123|128 d. a 90 d|v e a 5 115|128 d. á vista.

Durante os trabalhos appareceram sacadores a 5 31|32 d. a 90 d|v., e a 5 29|32 d. á vista; taxas estas que estiveram em vigor no mercado até o fechamento.

Para a compra de coberturas, os estabelecimentos bancarios declararam dinheiro a 6 1|128 d. e a 8$200 a 90 d|v. libra e dollar exportação, para entrega a 30 d|v., a 6 1|256 d. e 8$202,5 a 90 d|v para maio.

As offertas de letras foram feitas pelos portadores na base de 6 1|256, d. e a 8$201,5 a 90 d|v., libra e dollar para entrega a 30 d|v.

O mercado fechou estavel.

Os saques por cabogramma cotaram-se sobre Londres entre 5 57|64 d. e 5 115|128 d.

A' taxa de 5 61|64 a 90 dias de vista, sobre Londres, que foi a official de hontem, a libra vale 40$314 e o franco, $325.

A' vista, 5 57|64, a libra vale 40$742, o franco $328, a lira $440, o escudo, $364, e o dollar, 8$333.

Os bancos sacaram hontem, desde a abertura, até o fechamento, nas seguintes condições: A 90 d|v., Londres, de 5 123|128 d. a 5 31|32 d.; á vista, Londres, de 5 115|128 d. a 5 29|32 d; Nova York, 8$320 a 8$340; Paris, $325 a $328; Italia, $439 a $440; Suissa, 1$604 a 1$608; Hespanha, 1$397 a 1$399; Belgica, $232 a $233; Hollanda, 3$355 a 3$365; Portugal, $360 a $375; Hamburgo, 1$993 a 1$996; Uruguay, ouro, 8$640 a 8$650; Argentina, papel, 3$570 a 3$580; Argentina, ouro, 8$140 a 8$175; Japão, 3$985 a 4$010; Praga, $248 a ... $251; Bucarest, $051 a $054; Vienna 1$190 a 1$1..

TABELLA OFFICIAL

A Camara Syndical dos Corretores de São Paulo affixou hontem a seguinte tabella:

	A 90 d|v.	A' vista
Londres	5 61|64	5 57|64
Paris	$325	$328
Allemanha	—	1$994
Italia	—	$440
Portugal	—	$364
Belgica	—	$233
Hespanha	—	1$400
Nova York	8$237	8$333
Hollanda	—	3$361
Vienna	—	1$191
Uruguay	—	8$630
Buenos Aires	—	3$572
Soberano	—	12$100
Beyrouth	—	5 13|16
Suissa	—	1$606
Japão	—	4$040

BOLSA DE SANTOS

A Camara Syndical dos Corretores desta cidade affixou hontem a seguinte tabella:

	A 90 d|v	A'vista
Londres	5 31|32	5 29|32
Paris	$324	$329
Hamburgo	—	1$995
Portugal	—	$363
Hespanha	—	1$400
Italia	—	$440
Nova York	—	8$330
Suissa	—	1$610
Argentina	—	3$575

Offertas:

Letras particulares a 5 dias		6 3|512
Letras particulares a 30 dias	6 d.	6 3|512
Letras bancarias a 5 dias	5 31|32	6 1|256
Letras bancarias a 30 dias	5 123|128	6 1|256

— As transacções realizadas em 19 do corrente foram:

Dollars	578$913
Libras	118.218
Pesos argentinos	—
Pesetas	—
Francos	—
Liras	11.401

O Banco do Brasil affixou as seguintes taxas ás 11 horas:

Taxas de venda:

Bancario	5 31|32
Francos	$330

Taxas de compra:

Libras	6 1|32
Dollars	8$200

Vales ouro:

Taxa cambial para pagamento de direitos em ouro, na Alfandega, dollar, 8$360 e agio 4$566.

Taxas de francos:

A taxa cambial para pagamento da sobre-taxa de francos na Recebedoria de Rendas e de $328,5 o franco ouro.

Valor da libra:

Valor da libra, papel á vista	40$634
Valor da libra, papel, a 90 dias	40$209
Valor da libra, ouro (soberanos)	42$000

BOLSA DO RIO

DIA 20:

O mercado de cambio abriu hoje estavel, com o bancario a .... 5 31|32 e o particular a 6 1|256. Fechou inalterado.

CAMBIO EXTRANGEIRO

DIA 20:
ABERTURA

			HOJE	HONT.
Londres s|	Nova York á vista	por dollar	4.88.35	4.88.37
Londres s|	Genova á vista por	liras	92.58	92.55
Londres s|	Madrid á vista por	pesetas	29.12	29.13
Londres s|	Paris á vista por	francos	124.02	124.03
Londres s|	Lisboa á vista por	mil réis	2 7|64	2 7|64
Londres s|	Berlim á vista por	marcos	20.42	20.42
Londres s|	Amsterdam á vista	por florins	12.11	12.10
Londres s|	Berne á vista por	francos	25.32	25.33
Londres s|	Bruxellas á vista por	francos ouro	34.97	34.96

DIA 20:
FECHAMENTO

			HOJE	HONT.
Londres s|	Nova York á vista	por dollar	4.88.12	4.88.37
Londres s|	Genova á vista por	liras	92.60	92.55
Londres s|	Madrid á vista por	pesetas	29.10	29.13
Londres s|	Paris á vista por	francos	124.02	124.02
Londres s|	Lisboa á vista por	mil réis	2 7|64	2 7|64
Londres s|	Berlim á vista por	marcos	20.42	20.42
Londres s|	Amsterdam á vista	por florins	12.11	12.10
Londres s|	Berne á vista por	francos	25.32	25.33
Londres s|	Bruxellas á vista por	francos ouro	34.97	34.96

TITULOS

BOLSA DE SÃO PAULO

TRANSACÇÕES REALIZADAS HONTEM, NA BOLSA OFFICIAL

OBRIGAÇÕES

84 do Est. 1921 port. 500$ a . . . . 452$500
145 do Est. 1922 a. . . . 905$000
400 do Est. 1926 (Vicinaes 500$) a . . . 450$000

APOLICES

35 do Est. 12.a série a 805$000

LETRAS

50 da Camara Monte Alto a . . . . 470$000
60 da Camara Capital, 1919 a . . . . 83$500

ACÇÕES

200 do Banco S. Paulo, int. a . . . . 226$000
100 do Banco S. Paulo, int. a . . . . 227$000
19 do Banco Commercio e Industria a . 655$000
100 do Commercial a . . . 345$000
50 do Banco Commercial a . . . . 346$500
215 do Banco Noroeste (30 dias) a . . . . 96$500
100 do Banco Noroeste a vista, a . . . . 95$000

COMPANHIAS

1.270 da Paulista E. Ferro a . . . . 281$000
88 da Paulista E. Ferro a . . . . 280$000
100 da Mogyana E. Ferro a . . . . 205$000
600 da S. A. "O Estado S. Paulo, a . . . . 86$000

DEBENTURES

50 da Campineira F. Luz 90$000

OFFERTAS

FUNDOS PUBLICOS

	Vend.	Comp.
Apolices do Estado, da 3.a a 6.a e 12.a série	—	810$000
Idem, da 7.a a 11.a e 14.a série	—	800$000
Idem, da 10.a série	—	810$000
Idem, Federaes (nom.)	760$000	—
Obrig. 1926 (Vicinaes 500$)	—	470$000
Obrig. de 1921, 500$ port.	—	450$000
Obrig. de 1921, 10:000$, ao port.	—	9:050$000
Obrig. Ferroviarias	935$000	900$000
Obrig. de 1921 nom.	910$000	900$000
Obrig. Federaes	935$000	930$000
Obrig. de (1927)	—	895$000
Obrig. de 1922	905$000	902$000
Obrig. de 1921 port.	—	900$000

BANCOS

Commercio e Industria	690$000	660$000
Commercial	348$000	343$000
Commercial, 30 dias	—	—
S. Paulo, inte.	230$000	227$000
S. Paulo, a 20 dias	232$000	229$000
Noroeste, com 50 por cento	96$000	95$000
Idem, a 30 dias.	97$000	96$000
Do Estado	—	280$000

CAMARAS MUNICIPAES

Agudos	93$000	88$000
Araras, 1a e 2.a	—	84$000
Amparo	—	90$000
Araraquara	—	90$000
Barretos	—	86$000
Botucatu'	—	90$000
Caçapava	—	80$000
Campinas	—	70$000
Capital, emp de		
Capital, 6 0|0		
Viaducto	—	85$000
1909	—	85$000
Capital, emp. de 1910	—	85$000
Capital, emp. de 1913	—	83$500
Capital, emp. de 1918	87$000	86$000
Capital, emp. de 1925	—	92$000
Capital emp. de 1926	—	94$000
Igarapava, A	—	92$000
Ituverava A e B	—	84$000
Itapetininga	—	83$000
Itu'	—	60$000
Mocóca	—	91$000
Jundiahy, 9 o|o	—	95$000
Jahu'	—	80$000
Limeira	—	94$000
Orlandia	—	500$000
Piraju'	—	1:015$
Pederneiras	—	70$000
Ribeirão Preto	—	94$000
Monte Alto (500$)	470$000	460$000
S. João Boa Vista	—	94$000
Espirito Santo	94$000	90$000
S. Manuel	—	91$000
S. Carlos	77$000	74$000
S. Simão	—	94$000
S. José R. Pardo	—	90$000

COMPANHIAS

A S. Paulo, c| 40 0|0	—	120$000
Antarctica Paulista	—	410$000
Armaz. Geraes S. Paulo, c| 80 o|o	230$000	180$000
Ferrov. S. Paulo-Goyaz	—	40$000
Industrial Tenax	—	200$000
Inicial. Predial	—	200$000
Calcado Clarck	—	100$000
Melhor. de São Paulo	—	120$000
Mogyana E. de Ferro	207$000	204$000
Paulista de E. de Ferro	281$000	279$000
Paulista de Seguros	—	390$000

DEBENTURES

Aguas Exg. Ribeirão Preto	—	94$000
Crepellificio Serichio	—	97$000
Central E. Rio Claro, 1.a	100$000	95$000
Idem, 2.a e 3.a	100$000	95$000
Elect. Rio Preto	—	192$000
Fiação T. São Martinho, 1.a	—	—
Idem, da 2.a	78$000	—
Francano Electricidade	—	90$000
Força e Luz Ribeirão Preto, 1.a e 2.a	100$000	93$000
Força Luz Jaboticabal, 2.a	—	95$000
Tecelagem de Seda	—	—
Fabril Cubatão, 1.a	86$000	75$000
Fabril Cubatão, 2.a	840$000	—
Orion de Barretos	—	98$000
Melh. Batataes exjuros	—	92$000
Melh. S. Paulo, 1.a	—	95$000
Idem, da 2.a	—	98$000
S. A. "O Estado de S. Paulo"	—	88$000

MERCADO de VARIOS PRODUCTOS

ASSUCAR

COTAÇÕES DO TERMO, NA BOLSA DE MERCADORIAS

ABERTURA

Assucar crystal — Sacco novo

	Comp.	Vend.
Abril a setembro	—	—

FECHAMENTO

Assucar crystal — Sacco novo

	Comp.	Vend.
Abril a setembro	—	—

CAIXA DE LIQUIDAÇÃO DE SANTOS

Não foram registadas hontem vendas a termo de assucar crystal.

COTAÇÃO DO DISPONIVEL NA BOLSA DE MERCADORIAS

Assucar — 60 kilos

	Comp.	Vend.
Refinado, filtrado, especial	74$000	75$000
Idem, do 1.a	72$000	73$000
Moido, branco, 58 kilos	64$000	65$000
Crystal, bom, secco, do Estado.	64$000	65$000
Idem de Bahia.	—	—
Idem, de Pernambuco	64$000	65$000
Idem, de Campos	—	—

Mercado, fraco

Somenos, bom	51$000	55$000
Mascavo	35$000	36$000

Mercado, calmo.

ARROZ

COTAÇÕES A TERMO

ABERTURA

Arroz agulha em casca — (Sacco novo).

Não houve offertas.

FECHAMENTO

Arroz agulha em casca — (Sacco novo).

Comp. Vend.

Não houve offertas.

COTAÇÃO DO DISPONIVEL NA BOLSA DE MERCADORIAS

Arroz — 60 kilos

	Comp.	Vend.
Agulha, beneficiado, especial	62-64$	65-67$
Idem, superior	58-60$	60-62$
Idem, bom	55-57$	58-60$
Idem, regular	45-46$	48-50$
Idem, segunda de arroz	24-25$	27-28$
Idem, em casca, bom	26-28$	30-32$
Cattete, beneficiado, especial	52$\|53$	54$\|56$
Idem, beneficiado, superior	50-51$	52-53$
Idem, beneficiado, bom	46-48$	49-51$
Idem, beneficiado, regular	45-46$	48-49$
Idem, segunda de arroz	24-25$	27-28$

Mercado, frouxo.

Quirêra	20$\|21$	21$\|22$
Cattete, em casca, bom	Não ha	

Mercado, frouxo.

BANHA

COTAÇÃO DO DISPONIVEL NA BOLSA DE MERCADORIAS

	Compr.	Vendr.
Do Estado, em latas litographadas de 20 kilos, caixa de 60 kilos	—	—
Do Estado, em latas litographadas de 2 kilos, caixa de 60 kilos	—	—
Do Rio Grande do Sul, em latas litographadas de 20 kilos, caixa de 60 60 kilos	145$000	150$00$
Do Rio Grande do Sul, em latas litographadas de 2 kilos, caixa de 60 kilos 60 kilos	145$000	150$00$

Mercado, estavel.

FEIJÃO

COTAÇÃO DO DISPONIVEL NA BOLSA DE MERCADORIAS

Mulatinho (saccaria usada)

Saccas de 60 kilos

Safra da secca:

	Comp.	Vend.
Superior, claro	Nominal	
Bom, claro	Nominal	
Superior, barreado	Não ha	
Bom, barreado	Não ha	

Mercado —.

Safra das aguas:

	Comp.	Vend.
Superior, claro	55-60	60-65
Bom, claro	50-55	55-60
Superior, barreado	Não ha	
Bom, barreado	Não ha	

Mercado, frouxo.

Feijão branco — Saccaria usada — (60 kilos)

	Comp.	Vend.
Superior, limpo	Não ha	
Bom, limpo	Não ha	
Superior, barreado	Não ha	
Bom, barreado	Não ha	

Mercado.

FARINHA de MANDIOCA

COTAÇÃO DO DISPONIVEL NA BOLSA DE MERCADORIAS

Do Rio Grande do Sul
(Sacco de 50 kilos):

	Comp.	Vend.
De primeira	Nominal	
De segunda	Nominal	
De terceira	Nominal	

Mercado —.

Do Estado
(Sacco de 45 kilos):

	Comp.	Vend.
De primeira	12$000	12$500
De segunda	11$500	12$000
De terceira	Não ha	Não ha

Mercado, s|interesse.

Do Estado
(Sacco de 50 kilos):

	Comp.	Vend.
De primeira	13$000	13$500
De segunda	12$500	13$000
De terceira	Não ha	Não ha

Mercado, s|interesse.

FARINHA DE TRIGO

COTAÇÃO DO DISPONIVEL NA BOLSA DE MERCADORIAS

Da Republica Argentina
(Saccos de 44 kilos):

	Comp.	Vend.
De primeira	40$500	41$000
De segunda	37$500	38$000
De terceira	Nominal	

Mercado, estavel.

Dos moinhos nacionaes
(Saccos de 44 kilos):

	Comp.	Vend.
De primeira	40$500	41$000
De segunda	37$500	38$000
De terceira	Nominal	

Mercado, estavel.

MAMONA

COTAÇÃO DO DISPONIVEL NA BOLSA DE MERCADORIAS

(Saccaria usada):

		Comp.	Vend.
Grau'da c| comp.	—	$530	$540
Média	—	$560	$600
Meu'da	—	$560	$600
Misturada	—	$530	$540

Mercado, sem interesse.

MILHO

COTAÇÃO DO DISPONIVEL NA BOLSA DE MERCADORIAS

(Sacco de 60 kilos):

	Comp.	Vend.
Amarellinho	22$-22$5	23$-23$5
Amarello	22$-22$5	23$-23$5
Amarellão	21$5-22$	22$5-23$
Branco, crystal	24$-24$5	24$-5-25$
Branco, commum	22$-22$5	23$-23$5
Branco, dente de cavallo	21$-21$5	22$-22$5

Mercado, frouxo.

OLEO

COTAÇÃO DO DISPONIVEL NA BOLSA DE MERCADORIAS

Oleo de caroço de algodão

	Comp.	Vend.
Do Estado, em caixa com 2 latas, 28 kilos, peso liquido	69-70$	71-72

Mercado, calmo.

ALFAFA

	De	A
Preço, por kilo.	$450	—

ESTATISTICA

Movimento das Companhias Armazens Geraes de São Paulo, Paulista de Armazens Geraes Brasileira de Armazens Geraes Armazens Geraes Matarazzo, Armazens Geraes Gamba, Armazens Geraes Braz, Armazens Geraes Meirelles, Armazens Geraes Brasital S|A, Armazens Geraes da Mooca, Armazens Geraes Jafet, Armazens Geraes D'Agostino Ltd. e Armazens Geraes Barra Funda S.A. em 19 de abril de 1928.

Assucar crystal: stock anterior: 102.449 saccas, 6.146.940 kilos; entradas: 4.376 saccas, .. 262.560 kilos; sahidas: 1.128 saccas, 67.680 kilos. stock actual: 105.697 saccas, 6.341.830 kilos.

Assucar somenos: entradas: 498 saccas; 29.880 kilos; entradas, 500 saccas; 30.000 kilos. Stock actual, 998 saccas; 59.880 kilos.

Assucar mascavo: stock anterior: 21.929 saccas, 1.315.740 kilos; sahidas: 509 saccas, 30.000 kilos; stock actual: 22.429 saccas, 1.545.740 kilos.

Assucar redondo: stock anterior: 1.000 saccas, 60,000 kilos; stock actual: 1.000 saccas, 60,000 kilos.

Assucar refinado: stock anterior: 65 saccas; 3.300 kilos. Stock actual, 65 saccas; 3.300 kilos.

Feijão: stock anterior: 2 saccas, 120 kilos: stock actual: 2 saccas, 120 kilos.

Arroz beneficiado: stock anterior: 4 saccas, 240 kilos; entradas: 180 saccas, 10.000 kilos; stock actual: 184 saccas, 11.000 kilos.

Mamona: stock anterior: 959 saccas, 47.950 kilos; stock actual: 959 saccas, 47.950 kilos.

Milho: stock anterior: 87 saccas, 5.220 kilos; stock actual: 87 saccas, 5.220 kilos.

Farinha de trigo: stock anterior: 12.501 saccas, 550 044 kilos; stock actual: 12.501 saccas, ... 550.044 kilos.

Farinha de mandioca: Stock anterior: 2.000 saccas, 100.000 kilos stock actual: 2.000 saccas, 100,000 kilos.

NOTA — Este movimento é o resumo dos dados recebidos das proprias Cias. de Armazens Geraes, que se responsabilizam pela exactidão das notas fornecidas á Bolsa.

MERCADO de MADEIRA

Cotações officiaes para a compra de madeiras, fornecidas pelo Centro do Commercio e Industria de Madeiras de São Paulo:

Metro cubico:

Tóros de peroba, 3m.	130$000
Tóros de cedro do Paraná, m.3	210$000
Tóros de cedro do Estado, m.3	190$000
Tóros de cabreuva, m.3	190$000
Tóros de Jequitibá, vermelho, m.3	120$000
Tóros de jacarandá, m.3	190$000
Tóros de imbuya, m.3	210$000
Tóros de marfim, m.3	140$000
Pranchas de imbuya, m.3	260$000
Taboas de peroba, base de 4,40x0, 20x0, 28 dz.	78$00
Taboas de imbuya, de 1.a, m.3	260$000
Vigamentos de peroba, de 1.a, m.3	200$000
Caibros de peroba, de 1.a, m.3	210$000
Ripas de peroba, base de 4,40 de 1.a, dz.	5$500

PINHO DO PARANA'

Preços officiaes do Syndicato de Madeiras do Brasil:

Taboas a duzia:

	1.a	2.a	3.a
De menos de 20 vagões	80$	72$	60$

Pranchões a duzia:

	1.a	2.a	3.a
De menos de 20 vagões	190$	180$	120$

MALAS POSTAES POR VIA MARITIMA

NO PORTO DO RIO DE JANEIRO
EUROPA — PARTIDAS

Em abril, nos dias:
21 — "Conte Verde".
23 — "Wenttemberg".
24 — "Werra" — "Gelria" e "Desoado".
25 — Mosella".
29 — "Arlanza".
30 — "Espana" e "S. Ventana".

Em maio, nos dias:
1 — "Valdivia" — "Arandora" e "Pess. Maria",
2 — "Ceylan".
4 — "M. Cervantes".

CHEGADAS

Em abril, nos dias:
22 — "Weser" e "Almeda".
23 — "Orania".
25 — "Baden" e "Alcantara".
27 — "Cap Arcona".
28 — "America".
30 — "Conte Rosso" e "Meduana".

Em maio, nos dias:
2 — "S. Cordoba".
3 — "Lutetia", "Desirade" e "Vigo".
5 — "Almanzora", "Plutarck" e "Alsina".
7 — "Laguna".
8 — "H. Ladió".
9 — "M. Olivia".
10 — "Holm" e "Andalucia".

EUROPA — PARTIDAS
(NO PORTO DE SANTOS)

Em abril, nos dias:
22 — "Wurttemberg".
23 — "Werra" e "Gelria".
24 — Mosella".

CHEGADAS

Em abril, nos dias:
21 — "Cap Norte" e "Desna".

ESTADOS UNIDOS
NOVA YORK — PARTIDAS

Em abril, nos dias:
25 — "American Legion".
29 — "Vauban".

Em maio, nos dias:
9 — "Southern Cross".
13 — "Vandyck".

CHEGADAS

Em maio, no dia:
4 — "Pan America".

MOVIMENTO MARITIMO

EMBARCAÇÕES ENTRADAS

EM, 20:

De Liverpool, Villagarcia, Leixões, Lisboa e Rio de Janeiro, com 19 dias, de viagem, o vapor inglez, "Desna", de 7.255 toneladas, carga, varios generos, consignado a Mala Real Ingleza.

De Buenos Aires, com 6 dias de viagem, o vapor norueguez, "Bayard", de 1.735 toneladas, em transito consignado a F. Engelhart.

Do Rio de Janeiro com 23 horas de viagem o vapor nacional "Itapura", de 926 toneladas, carga varios generos, consignado a Cia. Nacional de Navegação Costeira.

SAHIDAS

EM 20:

Para o Rio de Janeiro, o vapor nacional "Corityba", em lastro.

Para Santa Fé, o vapor allemão "Teneriffe", em transito.

Para Pelotas, o vapor nacional "Itaperuna", com vs. gs.

Para Macau, o vapor nacional "Itaipu'", com vs. gs.

Para Oslo, o vapor norueguez Bayard, com café.

Para Buenos Aires, o vapor norueguez "Balton", em transito.

Para Porto Alegre, o vapor nacional "Icarahy", com vs. gs.

Para Manaus, o vapor nacional "Piauhy", com vs. gs.

Para Liverpool, o vapor inglez "Silarios", com 3.625 saccas de café.

Para Buenos Aires, o vapor inglez "Desna", com 250 saccas de café.

Para Rosario, o vapor inglez "African Prince", em transito.

Para o Rio de Janeiro, o vapor nacional "Flamengo", com vs. gs.

Para Manaus, o vapor nacional Baependy, com vs. gs.

Para Buenos Aires, o vapor japonez Kawachi Maru'", com fructas.

Para San Francisco, o vapor dinamarquez "Hoyanger", com 15.975 saccas de café.

AUTOMOVEIS MULTADOS

Pela 3.a Delegacia Auxiliar, encarregada da fiscalização de vehiculos, foram multados, no dia 18 do corrente mez, os conductores dos seguintes automoveis:

1 — Omnibus — Não trazer comsigo os documentos; 7 — Omnibus — Não trazer comsigo os documentos; 77 — Omnibus — Excesso de lotação; 81 — Omnibus — Desobediencia ao signal; 83 — Omnibus — Desobediencia ao signal; 134 — Chapa deslacrada; 166-C — Falta de bonet; 33? — Transitar contra mão; 996 — Imprudencia; 1027 — Circular no passeio; 1057 — Transitar contra mão 1201 — Abandonado em logar prohibido; 1249 — Excesso de velocidade; 1249 — Escapamento livre; 1319 — Meio fio e bonde; 1486 — Falta de matricula; 1537 — Transitar contra mão; 1545 — Abandonado em logar prohibido; 1592 — Estacionar em logar prohibido; 1716-C — Imprudencia; 1815-C — Abandonado em logar prohibido; 1920 — Excesso de velocidade; 2043 — Desobediencia ao signal; 2385 — Meio fio e bonde; 2766 — Excesso de velocidade; 2825 — Desobediencia ao signal; 2928 — Desobediencia ao signal; 30?? — Transitar contra mão; 3073 — Desobediencia ao signal; 3075 — Desobediencia ao signal; 3100 — Excesso de velocidade; 3243 — Luzes apagadas; 3247 — Desobediencia ao signal; 3282 — Desobediencia ao signal; 3502-C — Imprudencia; 3553 — Transitar contra mão; 3665 — Interromper o transito; 3671 — Estacionar fóra do ponto; 3800 — Desobediencia ao signal; 3843 — Excesso de velocidade; 4072 — Desobediencia ao signal; 4083-C — Transitar contra mão; 4200 — Excesso de velocidade; 4405 — Excesso de velocidade; 4712-C — Falta de bonet; 5145 — Interromper o transito; 5276 — Abandonado em logar prohibido; 5333 — Excesso de velocidade; 5434 — Não trazer comsigo os documentos; 6065 — Imprudencia; 6072-C — Falta de bonet; 6122-C — Imprudencia; 6538 — Desobediencia ao signal; 6609 — Excesso de velocidade; 6638 — Excesso de velocidade; 7000 — Estacionar em logar prohibido; 7684 — Desobediencia ao signal; 8124 — Estacionar em logar prohibido; 8191 — Desobediencia ao signal; 8246 — Estacionar em logar prohibido; 8728 — Chapa deslacrada; 8817 — Desobediencia ao signal; 9055 — Falta de carta; 9170 — Desobediencia ao signal; 9401 — Chapa deslacrada; 9425 — Desobediencia ao signal; 9490 — Desobediencia ao signal; 9588 — Desobediencia ao signal; 9746 — Excesso de velocidade; 10351 — Falta de carta; 10691 — Desobediencia ao signal; 10889 — Chapa deslacrada; 11092 — Excesso de velocidade; 11136 — Excesso de velocidade; 11237 — Excesso de velocidade; 11306 — Meio fio e bonde; 11772 — Chapa deslacrada; 12046 — Desobediencia ao signal; 15259 — Excesso de velocidade.

Vida Militar

FORÇA PUBLICA

Escala do serviço para hoje:

Dia ao Quartel General, capitão Cabral, do 1.o B|I.

Ronda á Guarnição, capitão Ferreira de Sousa, do 2.o B|I.

Amanuense de dia, sargento Carvalho.

Uniforme, 1.o.

O 2.o B|I. dará as guardas:

Penitenciaria, Cadeia Publica, Palacio do Governo, Policia Central, Gabinete de Investigações, Hospital Militar, Auditoria da Força, Quartel do C. Especial, Caixa Beneficente.

O 5.o B|I. dará a guarda:

Palacio dos Campos Elyseos.

— Escala do serviço para amanhã:

Dia ao Quartel General, capitão Dino, do 5.o B|I.

Ronda á Guarnição, capitão Piros, do 5.o B|I.

Amanuense de dia, sargento Generoso.

Uniforme, 2.o.

O 1.o B|I dará as guardas:

Penitenciaria, Policia Central, Hospital Militar.

O 2.o B|I dará as guardas:

Cadeia Publica, Palacio do Governo, Gabinete de Investigações, Auditoria da Força, Quartel do C. Especial, Caixa Beneficente.

O 5.o B|I. dará a guarda:

Palacio dos Campos Elyseos.

— Escala do serviço para segunda-feira:

Dia ao Quartel General, capitão José Maria, do 1.o R|C.

Ronda á Guarnição, capitão Pedro Ribeiro, do 6.o B|I.

Amanuense de dia, sargento Santos.

Uniforme, 2.o.

O 7.o B|I dará a guarda do Tribunal do Jury e a escolta para acompanhar presos ao Forum.

O 1.o B|I dará as guardas:

Penitenciaria, Cadeia Publica, Palacio do Governo, Policia Central, Gabinete de Investigações, Hospital Militar, Auditoria da Força, Quartel do C. Especial, Caixa Beneficente.

O 5.o B|I dará a guarda:

Palacio dos Campos Elyseos.

Licenças concedidas:

de seis mezes, nos termos da 2.a parte do artigo 19 da lei n. 1521, de 26 de dezembro de 1916, a Manuel Antonio (6.o) anspessada do 7.o Batalhão;

de noventa dias, para tratar de negocios de seu interesse, a contar de 27 do corrente, nos termos da lei em vigor, a Arthur do Amaral Ribeiro, 2.o tenente do 2.o Regimento de Cavallaria;

Requerimentos despachados:

De Manuel Raymundo de Oliveira, soldado do 5.o Batalhão e Eugenio Benedicto da Costa, soldado do 3.o Batalhão — Aguardem opportunidade;

de José Vieira de Vasconcellos, cabo motorista do Batalhão de Bombeiros Sapadores — Sim, apresentando substituto idoneo e indemnizando a Fazenda Publica da quantia que lhe dever;

de Antonio Prudente de Toledo 1.o sargento do 1.o Batalhão. — Sim, indemnizando a Fazenda Publica da quantia que lhe dever;

de Raul Sampaio, cabo de esquadra do 7.o batalhão. — Sim, Ao sr. commandante geral;

de Joseph Hibrahin Hauzi, ex-praça — Indeferido, á vista do resultado da inspecção medica a que foi submettido.

II REGIÃO

Boletim do Commando

Apresentação de officiaes — Apresentaram-se neste Q. G., hontem, os seguintes srs. officiaes: capitão do 4.o R. A. M., Antonio da Costa Campos, por ter vindo de Itú a serviço do seu regimento e ter de regressar hoje; 1.o tenente do 3.o G. A. Costa Idyno Sardemberg, por ter vindo receber numerario de sua unidade.

Classificação de reservistas — São incluidos no corpo abaixo, como reservistas de 2.a categoria, visto terem sido approvados nos exames a que se submetteram os seguintes alumnos da E. I. M. 266, annexa ao Gymnasio e Academia Ruy Barbosa, desta capital, os quaes foram julgados habilitados para soldado:

No 4.o R. I.

Classe de 1905 — Jayme Teixeira, filho de Manuel Rodrigues Teixeira; Salvador A. D'Angelo, filho de Luiz D'Angelo.

Classe de 1906 — Francisco Capucci, filho de Luiz Capucci; Fernando Frizzarini, filho de Ludovico Frizzarini; Eribaldo Sguizardi, filho de Achille Sguizardi; João Aristides Filho, filho de João Aristides; André Ortega Carrasco, filho de Thomaz Carrasco; Olympio Cianciosi, filho de Angelo Maria Cianciosi; João Baptista D'Angelo, filho de Pantalêo D'Angelo.

Classe de 1907 — Paschoal Gaeta, filho de Henrique Gaeta; Ormindo Jorge Rodrigues, filho de Augusto Jorge Rodrigues; Amadeu Martinelli, filho de Alfredo Martinelli; Joaquim Gomes Freitas Filho, filho de Joaquim Gomes Freitas; Virgilio Giangiacomo, filho de Luiz Giangiacomo; Roque Garcia Dias, filho de Benito Garcia; Amino Di Tola, filho de Miguel Di Tola Frederico Mario Bragali, filho de José Bragali; Henrique Maffei, filho de Francisco Maffei; João Guerreira Junior, filho de João Guerreiro; Marino Godoy, filho de Lazaro Franco de Godoy; Giordano Bruno Jacob, filho de João Jacob.

Classe de 1908 — Mario Pinto Miranda, filho de Patricio Pinto Miranda; Oswaldo Botten Maia, filho de Ataliba Mariz Maia; Waldemar Martins, filho de José Pedro Martins; José Martinez, filho de Jesus Martinez; Amadeu Manfredini, filho de Estefano Manfredini; Francisco Pereira Salgado, filho de Augusto Salgado; Pedro Boralli, filho de Natal Boralli; Orlando Massaro, filho de Sebastião Massaro; Expedicto Thompson, filho de Eurico Thompson; José Alba, filho de Luiz Alba; Izidio Domingues, filho de José Francisco Domingues; Catulino Cianciosi, filho de Angelo Maria Cianciosi; Manuel Godoy Filho, filho de Manuel Godoy Rojas; Antonio Boschetto, filho de José Boschetto; José Moreno, filho de Carmine Miguel Moreno.

Classe de 1909 — José Sierra Parra, filho de Francisco Sierra Alba; Joaquim Saraiva, filho de Manuel Saraiva; Francisco Garcia Dias, filho de Benito Garcia; Ataliba Botton Maia Junior, filho de Ataliba Mariz Maia; Bruno Gardini, filho de Sabbatino Gardini; Jorge da Costa, filho de Faustino José Costa; Rosendo Sampaio Garcia, filho de Rosendo d'Almeida Garcia; Raul Marino, filho de Francisco Antonio Marino; Biagio Meli, filho de José Melli.

Classe de 1910 — Mario Pacini, filho de Alberto Pacini; Domingos Pinto Azevedo, filho de Domingos Paiva Azevedo; Jordano Grecchi, filho de Socrates Grecchi; Henrique Kruze, filho de Henrique Kruze; Florencio Lopes Filho, filho de Florencio Pereira Lopes; Asclepiades Reis Garcia, filho de João Damasceno Garcia; Joaquim Corrêa, filho de Domingos Corrêa; Pedro Gustavo Niesse, filho de Paulina Niess.

Classe de 1911 — Marcello Picchetti, filho de Demar Picchetti; Ruy Mattos Silva, filho de Francisco Silva.

Classe de 1898 — Luciano Alberto Ferreira Maia, filho de Silvestre Ferreira Carneiro.

Carta patente — Remettida pelo sr. chefe do D. C., com o officio n. 479, de 14 do corrente, recebeu-se a carta patente do sr. major reformado Seraphim Garcia Feijó, que fica archivada á disposição do interessado.

PELAS ESCOLAS

GYMNASIO DO ESTADO

Concurso de Latim

Terminaram hontem as provas do concurso, para o preenchimento da vaga de professor de Latim no Gymnasio do Estado.

Por não terem comparecido á prova final do consurso os dois candidatos inscriptos, a Congregação deixou de fazer o julgamento final, conforme preceitua o Artigo 99 do Regimento Interno dos Gymnasios do Estado.

— A's aulas deste estabelecimento iniciam-se segunda-feira, dia 23, ás 7,30.

EM SANTOS

ASSOCIAÇÃO REGIONAL DE AGRICULTURA DE SANTOS

Sua solenne installação

A nossa cidade vai ter, no dia 24 do corrente, a opportunidade de assistir a installação da Associação Regional de Agricultura de Santos, a qual se realizará no Colyseu Santista, ás 21 horas daquelle dia.

Certamente, a nossa população, que jámais deixou de prestigiar as iniciativas fecundas, accorrerá, na noite de 24, ao Colyseu, afim de assistir a essa festa.

A novel associação, sob cuja bandeira se alistaram os agricultores de Santos, é digna do apreço do nosso publico, pois ella pretende executar um programma de realizações uteis, que virão contribuir para o engrandecimento e prosperidade economica de nossa terra.

A solenne installação da Associação Regional de Agricultura de Santos, que terá um caracter profundamente popular, será honrada com a presença dos mais prestigiosos vultos da politica paulista, taes como os srs drs. Julio Prestes, presidente do Estado; coronel Fernando Prestes, dr. Fernando Costa, secretario da Agricultura, além de outras notabilidades na politica e no commercio do Estado.

O consagrado poeta conterraneo, sr. dr. Martins Fontes, realizará a conferencia subordinada ao titulo "Terra".

Para maior brilho dessa solennidade, foi constituida uma commissão, composta dos srs. drs. J. Carvalhal Filho, Affonso Krug, J. Gonçalves Carneiro, Renato Pinho, Lourenço Granato e Persio de Sousa Queiroz, a qual vem trabalhando com afinco, afim de que a festa de 24 do corrente, no Colyseu Santista, seja uma demonstração categorica da vitalidade e da energia de nosso povo.

Braços para a lavoura

DEPARTAMENTO ESTADUAL DO TRABALHO

Procuras:

200 pretendentes procuram, na Agencia Official de Collocação, 2.238 familias de colonos, para a lavoura caféeira.

OFFERTAS:

Para fazenda:

7 administradores, 2 ajudante e 1 escrivão.

Para fazenda ou fóra della:

4 guarda-livros, 1 pharmaceutico e 1 agronomo.

Immigrantes:

Chegados, 381.

Contractos effectuados:

Directamente:

1 familia de colonos e 9 camaradas.

Destino certo:

20 familias de colonos e 63 camaradas.

INDICADOR

MEDICOS

ECZEMAS

DR. ORENCIO VIDIGAL — Tratamento proprio. Cura garantida. Só no caso de cura serão pagos os honorarios combinados. No consultorio adquirem-se cartões para visitas a domicilio. Residencia e consultorio. Rua Dr. Abranches, 4, 1.o andar, de 1 ás 3. Phone, 5-5288.

DR. ARISTIDES GUIMARÃES — Molestias internas, especialmente dos pulmões. Consultorio: Rua Benjamin Constant, n. 13, 4.o pav., salas 9 - 10 e 11. Telephone: 2-1883, das 13 ás 18 horas. Telephone da residencia: 7-2781.

DR. A. PEGGION — Molestias urinarias. Rua Santa Iphigenia, 5, telephone 4-6837. Das 14 ás 18 horas.

Laboratorio de Pesquisas Clinicas
— do —
DR. LAURO TORRES DE REZENDE

Exames de urina, succo gastrico, pús, sangue, reacção Wassermann, Widal, etc., Auto-vaccina. — Rua Benjamin Constant, 13, 4.o pavimento. Salas, 7-A e 8. Aberto das 9 ás 18 horas. Telephone, 2-1883

OPERADOR EM CAMPINAS — DR. ARMANDO DA ROCHA BRITO — Cirurgião da Beneficencia Portugueza, Santa Casa e Maternidade. Cirurgia geral — Molestias das senhoras. — Consultas, das 14 ás 16 horas. Rua Campos Salles,51.

DR. BUENO DE MIRANDA, da Academia de Medicina, especialista de olhos ouvidos, garganta e nariz. Rua José Bonifacio. 81, das 13 ás 16 horas.

DR. J. RAMOS — Medico encarregado do serviço de tuberculose dos centros de saude de S. Paulo — Doenças dos pulmões e do coração. — Faz o tratamento moderno da tuberculose pulmonar — Rua Barão de Itapetininga, 18, salas 214 e 218, 2.o andar, das 8 ás 9 e das 15 ás 18 horas. Tel. 4-2938 — Res.: Rua Monte Alegre, 92-A. Tel. 5-4975.

Tratamento da TUBERCULOSE PULMONAR em todas as suas formas

Dr. Lauro Torres de Rezende

Molestias internas (especialmente dos pulmões, figado e rins) — Operações. Partos. DIATHERMIA e RAIOS ULTRA-VIOLETA. Cons.: Benj. Constant, 13, 4.o pav. Salas 9, 11 e 12. 2-1883 — Das 13 ás 18 horas. Res. 9-1889.

DR. B. THEOBALDO FERRAZ — Medico operador. Cirurgião da Beneficencia Portugueza — Vias urinarias. Partos e molestias de senhoras. Rua Direita, n. 35, das 15 ás 18 horas. Telephone, 2-5083. — Residencia, rua Bella Cintra, 896.

Dra. CARMELA JULIANI — Medica, com especialidade exclusiva de senhoras e crianças — Ex-externa de histologia e therapeutica da Faculdade de Medicina do Rio de Janeiro. Com pratica dos hospitaes do Rio de Janeiro e Santa Casa de Misericordia em S. Paulo. — Consultorio: rua Libero Badaró, 67, das 15 ás 17 horas. — S. Paulo.

OPERADOR — DR. J. ALVES DE LIMA — Professor da Faculdade de Medicina de S. Paulo, F. A. C. S. — Escriptorio: R. S. Bento, 34 - Phone 2-3451 - Consultas: 14 ás 17. — Residencia: 16, rua S. Luis - Phone 4-3409.

DR. ALFREDO PINHEIRO — Operações, partos, doenças de senhoras, vias urinarias. Cons. Palacete Sta. Helena, 1.o — Salas 112, 114, 116. Res.: Domingos de Moraes, n. 32-D Teleph., 7-3156.

DR. AGUIAR PUPO — Prof. da Faculdade de Medicina. — Medico da Santa Casa. Tratamento da syphilis e doenças da pelle. Applica o Radium e faz injecções de "914" e Bismutho. Cons.: rua Libero Badaró, 87, das 15 ás 17 horas. Teleph. 2-5167. Residencia. Teleph. 5-2234.

DR. MONTEIRO VIANNA — Molestias das crianças, com pratica dos principaes hospitaes da Europa. Consultorio, rua Libero Badaró, 120, das 13 ás 15. Tel. 2-0698 — Residencia: rua Itambé, n. 16 — Telephone 4-0066.

DRA. CARMEN ESCOBAR PIRES — Docente livre da Faculdade, assistente da Policlinica, com pratica nos hospitaes de Paris. Molestias das senhoras. — Araujo, 17. De 1 ás 3. Tel., 4-1605.

DR. JUAN FRANCISCO RECALDE — Tendo regressado da Europa, está novamente á frente do seu consultorio, á rua do Carmo, 35. Tel. 2-1363, Particular: 4-2723.

DR. ROMERO CORDEIRO — Molestias do nariz, garganta e ouvidos — Tratamento cirurgico da ozena — Ex-interno do prof. L. Marinho, ex-adjunto das clinicas de Berlim e Vienna — Consultorio, rua Libero Badaró, 28, 2.º andar — Tel. 2-5288. — Das 2 ás 4 1|2.

DR. MODESTO PINOTTI — Doenças venereas — Tratamento rapido quanto possivel da gonorrhéa e das suas complicações na urethra, bexiga, prostata, testiculos, etc., no utero, ovarios, etc. Dos cancros venereos e das adenites. Rua Benjamin Constant, 13. 2-6013. Das 9 ás 11 e das 13 ás 18 horas.

DR. J. M. PASSALACQUA — Oculista — R. Libero Badaró, 67, das 14 ás 16 — Avenida Rangel Pestana, 266, das 10 ás 11 e das 17 ás 18 — Tel. 2-1427 e 9-2521 — Resid.: R. Abilio Soares, 14.

DR. J. BRITTO — Professor cathedratico da clinica de olhos da Faculdade de Medicina e Cirurgia de S. Paulo. Consultas: das 13 3|4 ás 16 horas — Rua José Bonifacio n.º 44 — Teleph. 2-0643. Residencia, rua Abilio Soares n.º 35 — Teleph. 7-0575.

DR. A. DE PAULA SANTOS — Professor da Faculdade de Medicina, Clinica especial das affecções do nariz, ouvidos e garganta. — Rua Santa Thereza, n.º 19. — Das 3 ás 6 — Teleph. 2-4467. — Res. Rua Maranhão, 9, Teleph., 5-3576.

Dr. Vespasiano Martins

Com pratica dos hospitaes de Paris e Berlim

Molestias de senhoras. Vias urinarias. - HEMORRHOIDAS por tratamento indolor, sem prejuizo das occupações diarias do doente. **Rectoscopia e sigmoidoscopia.** — Consultorio: RUA SANTA THEREZA, 19 — (2 ás 5).

DR. ZEFERINO DO AMARAL — Medico operador — Esp. molestias senhoras — Vias urinarias e cirurgia em geral.

Res.: Rua Minas Geraes, n. 2. Tel. 5-4900. Consultorio, rua Quintino Bocayuva, 36, 3.o andar, de 3 ás 6 da tarde. Teleph. 2-1602.

TUBERCULOSE — Molestias dos pulmões — **DR. SANTOS FORTES** — Assistente da clinica do dr. Clemente Ferreira — Medico do Dispensario de Tuberculosos — Diagnostico precoce da tuberculose pulmonar e seu tratamento — Pneumothorax artificial, tuberculino-therapia, etc. Consult.: Praça da Sé, 59 — Salas 11 e 12 — Das 2 1|2 ás 4 horas. Resid., Rua Biguá, 2 — Teleph. 5-5447.

ADVOGADOS

DR. SYLVIO NORONHA — Advogado — Escriptorio, rua Alvares Penteado, 33.

S. SOARES DE FARIA — Advogado — Rua São Bento, 47, 1.o andar, salas 5 e 6.

DR. ERNESTO MAIETTA — Advogado — Rua do Rosario, 12 Telephone 2-3489 — Palacete Briccola (sobreloja), sala 3, São Paulo.

DRS. A. MORAES BARROS, A. PAULO DA CUNHA e J. BONILHA DE TOLEDO — Rua Floriano Peixoto, 6. Largo do Palacio. Telephone, 2-5497. das 11 ás 17 horas.

PROF. DR. GAMA CERQUEIRA (lente da Faculdade de Direito), **DR. WALDOMIRO DE CARVALHO, DR. JOÃO DA GAMA CERQUEIRA, DR. ANTONIO LEME DA FONSECA** — Advogados — Rua S. Bento, 3, sobr — Tel. 2-1068: Caixa postal, 270.

Os drs. **ADOLPHO A. DA SILVA GORDO** e **ANTONIO MERCADO** têm o seu escriptorio á rua de S. Bento, n. 45, sobrado.

DENTISTAS

CLINICA DENTARIA diurna e nocturna do **DR. CARLINO DE CASTRO**, diplomado em 1914 — Praça da Sé, 53 (Palacete Sta. Helena), sala 312.

DR. ALVARO DE MORAES — Dentista — 24 annos de pratica. Laureado com o Grande Premio da Exposição do Centenario. — Tratamento da pyorrhéa, collocação de dentes com ou sem chapa em 24 horas — Avenida São João, 85-A — 1.a sobre-loja — Salas 1 e 2 (ao lado do "Correio").

O. Demacq Rosas
DENTISTA
14, PRAÇA DA SÉ, 14
2º ANDAR - SALA 3
TELEPHONE 2-1572

ALFAIATARIAS RECOMMENDAVEIS

CASA RAUNIER — Alfaiataria de primeira ordem e secção completa de artigos para homens. Rua São Bento, 45 — sobreloja (elevador) — Tel., 2-0964.

Casa Primor

ALFAIATARIA

Francisco Lettiere

A "Casa Primor" só tem uma qualidade — a melhor, e um só serviço — o mais perfeito.

Rua 15 de Novembro, 61 — Tel, 2-6123

"A EQUITATIVA DOS ESTADOS UNIDOS DO BRASIL"

SOCIEDADE DE SEGUROS SOBRE A VIDA

SE'DE SOCIAL: AV. RIO BRANCO, 125 — RIO DE JANEIRO
(EDIFICIO DE SUA PROPRIEDADE)

RELAÇÃO DAS APOLICES SORTEADAS EM DINHEIRO, EM VIDA DO SEGURADO — 87.o SORTEIO — 16 DE ABRIL DE 1928

130.542	Miguel Quadros	Ponta Grossa - Paraná
112.193	João Baptista de Barros	Corumbá - M. Grosso
104.588	Antonio Joaquim Vergara	Parahyba-P. do Norte
81.478	Alexandre Franz Walkman Bohrensdorf	Pelotas - R. G. do Sul
171.989	José Maffra Filho	Manaus - Amazonas
171.972	Affonso de Macedo Nogueira	Floriano - Piahuy
137.762	Arthur de Mello Machado	Maceió - Alagôas
162.481	Hippolyto Xavier Coutinho	S. Luiz - Maranhão
154.089	Francisco Tabosa Cavalcanti	Belém - Pará
156.854	Luiz de Gusmão Sobrinho	Altamira - Idem
152.091	Olavo Oliveira	Foltaleza - Ceará
104.426	Lourenço Sá	Idem - idem
177.959	José Ferreira de Sousa	Divisa - Esp. Santo
135.132	Romualdo Monteiro da Gama	Muquy - idem
103.047	Antonio Fernandes Dias	S. Salvador - Bahia
160.653	João da Cruz Ribeiro	Itabuna - idem
128.623	Arnaldo Olinto Bastos	Recife - Pernambuco
102.482	Antonio de Barros Wanderley	Timbó-Assu' - idem
98.900	Oswaldo M. F. Ferreira da Silva	Recife - idem
134.539	João Muniz Pereira e esposa	Idem - idem
155.076	Francisco Manuel da Costa	S. Fidelis - R. Janeiro
150.867	Manuel Pereira da Rocha Filho	Campos - idem
128.144	José Pinto de Campos Figueiredo	Varre-Sahe - idem
157.874	Manuel Ferreira Dias da Costa	Barracão-Pirahy-idem
119.039	Ubaldino do Amaral	Idem - idem
164.335	José Augusto Dias Bicalho	Nova Lima - B. Geraes
172.927	José Candido de Magalhães	Bello Horizonte - idem
167.962	Hermogenes Ferreira Borges	Uberaba - idem
176.510	Benjamin Ferreira Castro	Bello Horizonte - idem
172.134	Alceu Lyrio	Uberaba - idem
151.418	Cecilia Fernandes Carneiro	Socego - idem
173.471	Antonio A. P. de Sousa Ribas	Bello Horizonte - idem
178.584	Benigno de Moura	Uberaba - idem
143.554	Miguel Archanjo Martins	S. Seb. Paraiso - idem
139.760	Antonio de Magalhães Barbosa	S. J. Nepomuceno-idem
163.365	Euchario Godinho	Muriahé - idem
96.715	José Torquato de Sousa Lobato	Juiz de Fóra - idem
178.247	Olintho Cordeiro de Andrade	Abaeté - idem
174.177	Amadeu Vianna da Silva	Capital Federal
125.642	João Peres Soares	Idem
146.451	Arthur Ferreira da Costa e esposa	Idem
172.148	Paulo Germano Jurgerson	Idem
151.079	Manuel Petrarca de Mesquita	Idem
141.159	Adolpho Quadros de Sá	Idem
176.710	Asthenio Bagueira Leal	Idem
172.822	Aurelio Alves de Sousa Ferreira	Idem
134.308	Julião Duarte Cruz	Idem
179.372	Miguel Raul do Nascimento Feitosa	Idem
179.407	João Jorge Margerie	Idem
178.947	Felinto de Bastos Coimbra	Idem
144.345	Stefano Pini	Idem
175.951	Avelino Alves Barbosa	Idem
129.893	José Simões Gonçalves	Idem
109.331	Raul de Queiroz Ferreira	São Paulo - S. Paulo
174.253	Ferdinando Canepa	M. das Cruzes - idem
173.871	Lino Francisco Tavares	Presid. Alves - idem
164.506	Cesar Galvão de Azevedo	São Paulo - idem
171.843	Icilio Bernardoni	Idem - idem
114.703	Angelica Marchesini Maiani	Sorocaba - idem
121.091	Nestor Antunes	Bauru' - idem
169.602	Antonio Correra	São Paulo - idem
173.592	Floris Basaglia	Ariranha - idem
173.850	José Gramolelli	Cajoby - idem
173.423	Saverio Minervino	São Paulo - idem
145.504	José Pagano	Santos - idem
175.394	Julio Masini	São Paulo - idem
149.145	José Rodolpho Lima Pereira	Idem - idem
170.387	Julio Cesar de Campos	Idem - idem
171.257	Fructuoso Perez	Araraquara - idem
142.162	João Alves Meira Junior	Rib. Preto - idem
172.250	Domingos Teixeira	Bebedouro - idem
137.612	Rodrigo Pires do Rio Filho	Santos - idem
175.706	Affonso Sibillo	São Paulo - idem
103.408	Elias Abrão	Soccorro - idem
176.727	Joaquim Nogueira da Costa	Mirasól - idem

Succursal d'A EQUITATIVA em São Paulo:

Palacete Equitativa — Praça da Sé, 46

EDITAES

PREFEITURA DO MUNICIPIO DE S. PAULO

DIRECTORIA DE POLICIA

Construcção de muro e passeio

Scientifico aos srs. João Amirabile, João Baptista Julião, David Leifert, Sociedade de Terrenos Paraiso e herdeiros de Mauricio Klabin, proprietarios dos terrenos ás ruas Paraiso, 133; Theodoro Sampaio, entre ás ruas Borba Gato e Joaquim Antunes, lado par; Cubatão s|n; Cubatão, esquina da av. Stella a av. Celso Garcia, 634, que deverão os primeiros construir e o ultimo reconstruir muro dentro do prazo de 10 dias, sendo que aos srs. João Amirabile, João Baptista Julião, Sociedade de Terrenos Paraiso e herdeiros de Mauricio Klabin, já foi imposta a multa de 20$000, por não terem cumprido a intimação; ao proprietario do terreno á rua da Consolação, 548 e aos srs. David Leifert e dr. Vasco da Gama, proprietarios dos terrenos ás ruas Tamandaré, 106 e Cubatão s|n, que deverão, o primeiro construir muro e passeio; o segundo construir e o ultimo concertar passeios, no prazo de 10, 60 e 15 dias, respectivamente, sob pena de multa e ser cobrado o imposto a que se refere o art. 1.º da lei n. 2.511, de 1922. Contra os infractores proseguir-se-á nos termos da lei.

Directoria de Policia, 19 de abril de 1928.

O director, interino,
Estevam Sousa Junior.

THESOURO MUNICIPAL DE S. PAULO

Edital n. 38

De ordem do sr. inspector interino do Thesouro, faço publico que, no dia 23 do corrente, ás 13 horas, na sala onde funcciona esta Contadoria, se procederá ao sorteio de 75 letras da Municipalidade de S. Paulo, do emprestimo interno (Viaducto), autorizado pela lei n. 276, de 30 de setembro de 1896.

O contador interino,
Antonio Gomes de Paula..

Avisos commerciaes

A' Praça

Communicamos a esta praça e ás demais que, conforme alteração de contracto registada na M. Junta Commercial, sob n. 34.232, organizamos uma sociedade commercial que gyrará sob a razão social de **MACHADO, THOMAZ & COMP.** em successão á firma MACHADO & IRMÃO, sita á rua Florencio de Abreu n. 42, com a denominação de "CASA ALBERTO", continuando no nosso ramo de commercio com tecidos de lã e algodão e aviamentos para alfaiates.

A nova firma assume a responsabilidade de todo o Activo e Passivo da firma ora extincta, da qual se retira o socio Ananias Nilo Machado, legalmente quitado.

S. Paulo, 20 de abril de 1928.
POLIDORO NUNES MACHADO
JOÃO THOMAZ DE PAULA
FRANCISCO DE PAULA MONTEIRO MACHADO

Concordo: — ANANIAS NILO MACHADO.

Reconheço a firma de Ananias Nilo Machado. S. Paulo, 20 de abril de 1928. Em testemunho (Signal publico) da verdade. — Afranio Rodolpho Horta Lessa, 2.o tabellião interino.

Declaração

De accôrdo com o disposto no art. 202, do Codigo Geral de Contabilidade Publica, declaro que, tendo se extraviado o conhecimento n. 194, de 28 de junho de 1920, do "Cofre de Depositos e Cauções", da Delegacia Fiscal do Thesouro Nacional em São Paulo, e referente á caução feita com a caderneta da Caixa Economica Federal do mesmo Estado, sob n. 169.212, série A, 1.a via, com o deposito de .... 10:000$000 (dez contos de réis), de propriedade da firma Lara Campos & Comp., que garantia a gestão do sr. Joaquim Augusto de Salles, quando 4.o collector das Rendas Federaes, nesta capital, fica nullo o referido conhecimento para todos os effeitos da lei.

São Paulo, 18 de abril de 1928.
LARA CAMPOS & COMP.

Companhia Ferroviaria São Paulo-Paraná

Assembléa geral extraordinaria

1.a CONVOCAÇÃO

São convidados os srs. accionistas para a assembléa geral extraordinaria a realizar-se no dia 30 do corrente com o fim de tomar conhecimento do pedido de exoneração da actual Directoria e do Conselho Fiscal, eleger nova Directoria e novo Conselho Fiscal, proceder a exame, discutir e deliberar sobre as contas da Companhia no periodo de 1.º de janeiro do corrente anno até a data da assembléa.

São Paulo, 13 de abril de 1928.

A DIRECTORIA.

Secção livre

ALFREDO TRAPP
ENGENHEIRO CIVIL
RUA SANTA IPHIGENIA, 12-A
Instrumentos de engenharia — — — — —
— — — — — — — — Mecanica de precisão
Grande stock de theodolitos e niveis "Gurley"
TELEPHONE, 4-6266

ANTONIO FRANCO DE CAMARGO

Pede-se a este senhor mandar liquidar as suas contas como agente que foi do "Correio Paulistano", em Cordeiro, sob pena de se proceder de accôrdo com a lei.

São Paulo, 4 de outubro de 1927.

A GERENCIA

A'S BOAS ALMAS

AS POBRES DO "CORREIO PAULISTANO"

A gerencia do "Correio Paulistano" encaminha qualquer donativo ás pobres abaixo mencionadas, as quaes recommenda ás boas almas como dignas de auxilio, por serem algumas doentes, outras com filhos menores e todas impossibilitadas de trabalhar:

Viuva Rego, Maria dos Santos Maria Casper, Belmira Bezerra, Emiliana Bernardino, Maria das Dores Nascimento, Maria Pacheco, Josephina Siqueira, Valentina Ribeiro, Benedicta Penha Soares, Maria Barbosa, Candida Soeiro, Josephina Almeida, Carlota Ribeiro, Leontina Lopes, Maria Pereira, Antonia Monteiro Carlota Chaves.

Banco Hypothecario e Agricola do Estado de Minas Geraes

SE'DE: BELLO HORIZONTE

Succursaes: RIO DE JANEIRO, SÃO PAULO

AGENCIAS: Alfenas, Araguary, Aymorés, Barbacena, Campos, Cataguazes, Conquista, Curvello, Dores do Indayá, Formiga, Guaxupé, Juiz de Fóra, Lavras, Manhuassu', Mar de Hespanha, Muriahé, Machado, Montes Claros, Palmyra, Passa Quatro, Passos, Ponte Nova, Porto Novo do Cunha, Pouso Alegre, Pitanguy, Santa Luzia do Carangola, Santos, Santo Antonio do Jacutinga, São Sebastião do Paraizo, Ubá, Uberabinha, Varginha e Victoria

Balanço em 31 de março de 1928

INCLUSIVE AS SUCCURSAES E AGENCIAS

ACTIVO

Premio de reembolso das obrigações		1.496:049$950
Letras descontadas		94.095:751$174
Emprestimos em contas correntes		22.600:175$059
Hypothecas		7.346:897$793
Immoveis		7.318:617$085
Propriedades		2.323:588$620
Titulos e fundos pertencentes ao Banco		289:443$500
Valores hypothecados		21.864:370$000
Valores caucionados		45.522:639$853
Valores depositados		16.658:799$200
Effeitos a receber por conta de terceiros:		
do interior	111.584:889$468	
do exterior	192:923$962	111.777:813$430
Matriz, Succursaes e Agencias		58.442:564$455
Acções em caução		67:500$000
Correspondentes:		
no Extrangeiro	295:350$497	
no Brasil	2.119:652$131	2.415:002$628
Caixa:		
em moeda corrente	15.461:612$305	
em outras especies	122:431$130	
em outros Bancos	3.151:441$922	18.735:485$357
Diversas contas		7.379:707$545
		428.424:311$549

PASSIVO

Capital em acções		8.797:696$732
Obrigações em circulação		8.800:294$000
Fundo amortização das obrigações		2.137:855$463
Fundo de reserva social		847:195$594
Reserva para amortizações		300:000$000
Reserva para amortização de immoveis		1.345:409$235
Caixa de Providencia dos Funccionarios do Banco		1.246:977$575
Lucros suspensos		2.257:324$400
Correspondentes:		
no Extrangeiro	—	
no Paiz	612:814$442	612:814$442
Depositos em contas correntes:		
á vista	38.637:506$697	
a prazo fixo	41.519:802$063	
com aviso	40.106:338$278	
sem juros	776:261$145	121.039:908$238
Contas Correntes á Disposição		2.935:850$783
Valores caucionados		77.386:909$853
Titulos em caução e em deposito		16.658:799$200
Caução da Directoria		67:500$000
Matriz, Succursaes e Agencias		64.393:430$023
Effeitos a pagar		1.473:976$148
Letras em cobrança		111.777:313$430
Diversas contas		6.345:556$433
		428.424:311$549

(a) PAUL LAVAQUERY
Gerente

(a) DR. ESTEVÃO PINTO
Presidente

AVISOS RELIGIOSOS

JOSE' MARIA DE CARVALHO

A familia de José Maria de Carvalho, sensibilizada agradece á todos quanto a acompanharam no doloroso transe por que acaba de passar, e os convida para assistirem á missa de 7.o dia, que em suffragio do extremecido finado, manda celebrar quarta-feira, 25 do corrente, ás 9 horas, na egreja da Consolação.

Por mais esse acto de religião, antecipa os seus agradecimentos.

Pequenos Annuncios

ESCOLAS E CURSOS

Escrever a machina

Perfeitamente com os dez dedos sem olhar para o teclado, ensina-se em pouco tempo na **ESCOLA CIVICA MISTA.** Largo Riachuelo, 64-sob. AULAS DIURNAS E NOCTURNAS

HOTEIS E PENSÕES

PELO PREÇO DE PECHINCHA

Vende-se pensão e hotel. Facilita-se o pagamento. Ponto superior, estação da Luz. Rua da Conceição, 95 — S. Paulo.

PENSÃO

Vende-se uma, bem montada, com 13 quartos, todos bem arejados e occupados por optimos pensionistas, perto das estações e 10 minutos do centro. Rua dos Andradas, numero 31.

PENSÃO BRASILEIRA

Em casa de conceituada familia brasileira, alugam-se quartos á casaes sem filhos e a rapazes. — Rua Visconde do Rio Branco, 47.

VENDAS

PALACETE NAS PERDIZES

Vende-se por 75:000$000, na rua Cardoso de Almeida, 127. Trata-se ao lado, n. 125.

TERRENOS NO GUARUJA'

Vende-se alguns lotes com frente para o mar. Trata-se á rua Dr. Miranda de Azevedo, 111. S. Paulo.

NEGOCIO DE OCCASIÃO

Vende-se em frente á Estação da Luz, um negocio de calçados, chapéos e mais artigos de facil venda. Motivo de doença. Aluguel 400$000 com contracto. Informações, com o sr. Jeremias, á rua Mauá, 241.

CASA

Vende-se uma, á rua Minas Geraes, 42, perto do Monumento Olavo Bilac. Ver e tratar na mesma.

DIVERSOS

QUEBRA-PEDRA

E' um elixir, formula do dr. Ayres Bastos, sem rival na eczema e soberano no arthritismo. Em todas as pharmacias. Experimentem.

UM ACTO DE CARIDADE

Os filhinhos do finado prof. José Tavano, achando-se desamparados de todo o recurso pecuniario, recorrem á caridade, em nome das almas soffredoras, solicitando um auxilio para o seu sustento. Os que attenderem a este appello terão contribuido para minorar a situação angustiosa de uma pobre viuva, que se vê em difficuldades para manter e educar seus filhinhos. Os donativos poderão ser entregues nesta folha.

COMPANHIA DE GAZ

Declaro para os devidos effeitos que perdi a caução que garantia o consumo de gaz no predio n. 336 da rua S. João.

S. Paulo, 18 de abril de 1928. — Gaspar Schlittler.

DIVORCIO ABSOLUTO

Realiza-se no Uruguay — Conversão do desquite em divorcio absoluto — Novo casamento — Informações gratis ao dr. Francisco Bicca, Calle Rincón, 491 — Montevidéo — R. do Uruguay, ou com seu correspondente: Emilio Denot. R. S. Bento, 37, sobrado, sala 26. C. Postal, 3556 — São Paulo.

Pianos allemães

Porque alugar pianos, si na Casa Carlucci, á avenida Celso Garcia, n. 13, tem á venda pianos novos e de construcção moderna. Garantido desde 3:300$000. Visitem a exposição, ficareis convencido.

CARPINTEIRO

Faz qualquer serviço de construcção, casas de madeira, soalhos. Colloca soalho mosaico por empreitada e por dia. Cartas para Guilherme, rua dos Andradas, 18.

TAPETES

A dinheiro 5 o/o — Desenhos modernos

MEMPHIS

147 x 198	140$
183 x 274	250$
200 x 300	300$
250 x 274	320$
274 x 366	500$

BOUCLE'

138 x 200	170$
170 x 235	260$
200 x 300	380$
250 x 350	560$

TAPESTRI

57 x 120	42$
170 x 235	210$
200 x 295	360$

VELVET

52 x 115	65$
170 x 228	350$
200 x 300	520$
250 x 350	730$

AFGAN

65 x 125	72$
138 x 200	260$
170 x 235	360$
200 x 300	535$
250 x 350	780$
300 x 400	1:100$
350 x 450	1:460$

KIRMAN

52 x 100	42$
138 x 200	215$
170 x 235	330$
200 x 300	480$
250 x 350	680$
300 x 400	1:000$

SPARTA

62 x 125	85$
170 x 235	425$
200 x 300	650$
250 x 350	950$
300 x 400	1:300$

CASA LEMCKE

São Paulo — Rua Libero Badaró, 100|4 — Santos — Rua do Commercio, 13

SERVIÇO MILITAR

O dr. Rangel incumbe-se da isenção legal dos sorteados. Rua Wenceslau Braz, 6, sobreloja. — Phone 2-4231.

INSOLAÇÃO, TYPHO

UREMIA

Nesta quadra de excessivo calor, para evitar a insolação, o typho e a uremia, que quasi sempre são fataes, convem ter o apparelho urinario e os intestinos bem desinfectados, e, para isso, não ha melhor do que a UROFORMINA, de Giffoni, precioso antiseptico desinfectante e diurectico, muito agradavel ao paladar. — Nas pharmacias e drogarias desta cidade e do Estado.

BIOTONICO FONTOURA

COM O USO DO **BIOTONICO FONTOURA** OBSERVA-SE O SEGUINTE:

I. Sensivel augmento de peso.
II. Levantamento geral das forças.
III. Desapparecimento do nervosismo.
IV. Augmento dos globulos sanguineos.
V. Eliminação da depressão nervosa.
VI. Fortalecimento do organismo.
VII. Maior resistencia para o trabalho physico.
VIII. Melhor disposição para o trabalho mental.
IX. Agradavel sensação de bem estar.
X. Rapido restabelecimento nas convalescenças.

DESENHO E LEGENDA CONSTITUEM MARCA REGISTRADA

FERRO QUEVENNE

O mais activo e mais economico, o unico INALTERAVEL. ANEMIA, Debilidade. Exigir o sello da "UNION des FABRICANTS"

Monte de Soccorro do Estado de S. Paulo

CREADO PELA LEI N. 2040

RUA ALVARES PENTEADO, n.o 10

PENHORES sobre joias, metaes e pedras preciosas. Juros de 9 o/o ao anno.

EMPRESTIMOS sob garantia de titulos emittidos ou garantidos pelo Estado ou pela União, a juros de 9 o/o ao anno.

EMPRESTIMOS AO FUNCCIONALISMO DO ESTADO sob garantia de vencimentos, a funccionarios civis e militares, activos ou inactivos, a juros de 9 o/o ao anno.

DAS 11 E MEIA HORAS A'S 14 E MEIA

SÃO PAULO E MINAS

O prof. MOURA LACERDA, creador da Autocura e da Pyrotherapia Brasileira, para a cura natural de todas as enfermidades chronicas, de volta do Rio de Janeiro, avisa, por este meio, que attenderá a todas as pessoas interessadas, diariamente, em POÇOS DE CALDAS, no Hotel Lealdade, para consultas e tratamentos completos, naturologicos, sem drogas, sem dietas e sem operações cirurgicas, das 13 ás 16 horas.

Adquiram o seu livro

"A QUÉDA DA MEDICINA"

PREÇO, 15$000 — PELO CORREIO, 17$000

ANNUNCIOS

Mala Real Ingleza

ROYAL MAIL LINE

ARLANZA

Sahirá de Santos no dia 28 de abril para: Rio, Bahia, Pernambuco, Madeira, Lisboa, Vigo, Cherburgo e Southampton.

TREM ESPECIAL ATE' O COSTADO DO NAVIO NAS DOCAS DE SANTOS, SAHIRA' NO DIA DA SAHIDA, A'S 11.30 HORAS, DA ESTAÇÃO DA LUZ.

DE SANTOS Para o Rio da Prata	DE SANTOS P.o a Europa	DO RIO P.o a Europa
Desseado	.....	24 de abril
Arlanza	28 de abril	29 de abril
Desna	20 de abril	.....
Alcantara	26 de abril	8 de maio
Almanzora	7 de maio	9 de maio
Asturias	17 de maio	19 de maio
Demerara	19 de maio	20 de maio
		30 de maio
		5 de junho

EMITTIMOS BILHETES DIRECTOS E DE CHAMADA DE TERCEIRA CLASSE E PARA QUALQUER CIDADE DA EUROPA

The Royal Mail Steam Packet Company

CAIXA POSTAL, 579 — PRAÇA DO PATRIARCHA, 8

S. PAULO — TELEPHONE, 2 - 0589

ÁS SENHORAS
ÁS MOÇAS

PARA CORRIGIR OS DEFEITOS DO NARIZ, PESCOÇO, TESTA, QUEIXO E DO ROSTO EM GERAL

USEM AS FAIXAS DE BORRACHA DE ALGUNS DOS MODELOS ABAIXO

Modelo para queixo — Modelo para papada — Modelo para olheiras cahidas — Modelo para rosto inteiro

EXISTEM OUTROS MODELOS PARA OS MAIS VARIADOS DEFEITOS

Artigo de uma das mais reputadas casas extrangeiras e resultantes de longos estudos, para a correcção do rosto humano

PROCUREM NA CONHECIDA

CASA PASTEUR

RUA S. BENTO, 32 —:— SÃO PAULO

Aviam-se pedidos do Interior

QUER V.ª S.ª BANQUETEAR-SE DIARIAMENTE? FAÇA SUAS REFEIÇÕES NO RESTAURANTE DO

"HOTEL DOS BANDEIRANTES"

PRAIA DO GONZAGA Ns. 5, 6 e 7

SANTOS

BOA VISTA

Phone 2-2589

Grande Cia. Brasileira de Comedias JAYME COSTA

HOJE — HOJE

Vesperal, ás 15 e, á noite, ás 20 e 22 horas,

Tres representações da espirituosa comedia em 3 actos, do dr. Claudio de Sousa, membro da Academia Brasileira de Letras:

Arte de seduzir

Extraordinario successo de Jayme Costa — 3 actos de espirito e critica social.

Preços: — Frisas e camarotes, 35$000 — Poltronas e balcões, 7$000 — Geraes, 2$000

Bilhetes á venda, durante o dia, no theatro.

Amanhã — VESPERAL, ás 15 horas

REPUBLICA

P. da Republica - Phone 4-0857

Matinée ás 14,30

A FE'RA DO MAR

Super-producção Warner Bros Prog. Matarazzo, com John Barrymore e Dolores Costello.

DUAS COMICAS e PARAMOUNT NEWS, 42

A' NOITE

1.a sessão, ás 19,30 — 2.a sessão, ás 21,30

O PRINCIPE DAS VIOLETAS

Super-comedia Prog. Matarazzo, com Harry Diedtke e Lil Dagover

RIVAES EM QUARENTENA

Alta comedia Guará, com Robert Agnew, Kathlen Collins e John Kiljan

Preços: (com imp.) — Frisas e cam., 18$000 - Entradas, 3$000 1|2 ent., só em matinée, 1$500 - Galerias, 1$000

Santa HELENA

Praça da Sé — Phone 2-0572

Matinée ás 14,30

FILHOS DE HERCULES

Alta comedia, Prog. Barone,

DUAS COMICAS e ACTUALIDADES

MATARAZZO 51

A' NOITE

1.a sessão, ás 19,30 — 2.a sessão, ás 21,30

LEÃO SEM JUBA

Fina comedia Paramount, com W. C. Fields e Mary Bryan

UMA COMICA

No palco, em matinée e soirée, FELITO

comico parodista que bateu o record do riso

Milagrito Amat — Bailarina hespanhola

George Botgen e o seu corpo de baile, e

Manuelito Teixeira — "Cabaretier"

Preços: (com imp.) — Frisas e cam. 20$000 - Entradas, 4$000 1|2 entr, só em matinée, 2$000 - Balcões, 1$500

COLYSEU

L. do Arouche — Phone 5-3670

Matinée ás 14,30

LEÃO SEM JUBA

Alta comedia Paramount, com W. C. Fields e Mary Bryan

DUAS COMICAS e PARAMOUNT NEWS, 38

A' NOITE

1.a sessão, ás 19,30 — 2.a sessão, ás 21,30

A FE'RA DO MAR

Super-producção Warner Bros,

PARAMOUNT NEWS, 38

No palco, em matinée e soirée, GUS BROWN

Em seus numeros comicos

LOS ALCAZAR'S — Duettistas

MADO TUR — Bailarina russa

Preços (com imp.) — Frisas e cam., 18$000 — Entradas, 3$000 — Galerias, 1$000 1|2 ent., só em matinée, 1$500

Funccionarios Publicos

— e a quem possa interessar —

ESCRIPTORIO DE INFORMAÇÕES E PROCURATORIOS

de LAURENTINO CAMARGO

(Chefe da contabilidade da Empresa "Correio Paulistano" ha 1á 20 annos)

RUA SÃO BENTO, 40, 3.o ANDAR, SALA 13 (3 ELEVADORES)

TELEPHONE 2-4649 — S. PAULO

Naturalizações, cartas declaratorias de cidadão brasileiro, passa-portes, etc.

Requerimentos: — Fazem-se, sobre quaesquer assumptos, para as repartições publicas de Estado ou da União, (Delegacia Fiscal, Correios, etc.). Taxa, inclusivé estampilha e entrega nos respectivos departamentos, 10$000.

Emprestimos. — No Monte de Soccorro, a funccionarios publicos, nomeados por Decreto, qualquer que seja a sua categoria, executam-se com a maxima solicitude, serviço irreprehensivel — taxa, 20$000, porém, quando o solicitante tiver debito anterior maior de prestações para com o Monte Soccorro ou Banco de C. Popular haverá uma despesa EXTRA de 10$000, visto o escriptorio ter que fazer o pagamento antecipado na conformidade da nova disposição existente.

Tribunaes e Forums: — Informam-se sobre andamento de processos nos mesmos existentes, absoluta exactidão e presteza. Taxa para uma informação, 10$000.

Papeis nas repartições publicas: — Encaminham-se petições, informam-se sobre o andamento das existentes, retiram-se, averbam-se, fazem-se remessas de portarias de nomeação de qualquer natureza. — serviço criterioso e rapidissimo, taxa minima para o escriptorio, 5$000.

Caixas Economicas: — Promovem-se retiradas de juros, mesmo que as cadernetas se achem CAUCIONADAS para garantir gestões de cargos publicos, de Agentes e ex-Agentes dos CORREIOS, Collectores, Escrivães, etc. Taxa de 10 o/o do recebido.

Finalmente: — Acceitam-se toda e qualquer incumbencia de recebimentos, com procuração ou sem ella, nas repartições publicas ou particulares: dão-se informações sobre tudo, desde que taes informações se possam obter nesta capital ou no Rio — Taxa para uma consulta por carta, 3$000 em dinheiro ou sellos do correio.

SECÇÃO DE PUBLICIDADE

Acceito publicações para o "CORREIO PAULISTANO" offerecendo grandes vantagens nos annuncios do INTERIOR e da CAPITAL.

CONSULTE-ME HOJE MESMO SOBRE O SEU CASO, A INFORMAÇÃO MUITO O AUXILIARA'

Indo a Santos hospeda-te no "HOTEL DOS BANDEIRANTES"

CASA DE 1.ª ORDEM

PRAIA DO GONZAGA, Ns. 5, 6 e 7

CASINO ANTARCTICA

Empresa: E. BONACCHI —:— Telephone 4-2702

COMPANHIA NACIONAL DE REVISTAS

Empresa: A. NEVES & CIA.

HOJE — A's 19.45 — DUAS SESSÕES — A's 21.45 — HOJE

ULTIMOS ESPECTACULOS

Cangote cheiroso

IMPROPRIA PARA SENHORITAS

Tomam parte neste espectaculo o celebre bailarino prof. SOSOFF, com suas bailarinas MARIA LISBOA, TACIA FILARETOWA e GIRLS e os applaudidos duettistas lyricos LADY TOSCA e CLEMENTI FIORINI

Preços — Frisas e camarotes, 35$ — Cadeiras, 7$ — Galerias, 3$000 — Geral, 2$000

AMANHÃ — MATINE'E

Folhetim do CORREIO PAULISTANO — (63)

ALEXANDRE DUMAS

OS MOHICANOS DE PARIS

(ROMANCE HISTORICO)

PRIMEIRA PARTE

reconhecera-o, e ordenára a Nanette que não dissesse a Columbano que ella estava ali, e que o conduzisse ao pavilhão.

L

REGRESSO

Quando Nanette abriu a porta a Columbano, estava elle quasi tão pallido como Carmelita.

Quiz perguntar por Camillo; mas a voz expirou-lhe nos labios.

— Procura o senhor de Rozan, não é assim? disse Nanette ajudando-o.

— E', murmurou Columbano.

— Entre, meu senhor.

E Nanette poz-se a caminho, conduzindo Columbano ao pavilhão.

Carmelita, depois de ter ouvido abrir-se e fechar-se a porta da rua, levantou-se, abriu a porta do quarto, e foi nas pontas dos pés espreitar pela janella do corredor que dava para o jardim.

Columbano já não seguia Nanette: ia adiante della.

Tinha pressa de se encontrar com o crioulo, para lhe pedir explicações.

Abriu pois a porta do pavilhão. Vendo-o vazio, voltou-se para Nanette: ia na frente della.

— Aonde me conduz?

— Ao seu quarto, disse a jardineira.

— Ao meu quarto?

— Sim, senhor; pois não é o amigo que o senhor Camillo esperava da Bretanha?

— Camillo esperava-me?

— Ha dois mezes.

— E onde está elle?

— Está em Paris.

— Mas volta hoje?

— E' provavel.

— Ellé vai a mulde a Paris?

— Quasi todos os dias.

— Já percebo, murmurou Columbano, é que elle mora aqui, e ella em Paris; Camillo teve medo de a compromettter morando, não só na mesma casa, mas ainda na mesma terra em que ella moravam. Tinha feito um juizo bem errado a respeito do meu querido Camillo... Fui injusto, realmente.

E voltando-se para Nanette, accrescentou em voz alta:

— Esperarei pelo senhor Camillo; assim que elle vier, previna-o da minha chegada.

Nanette fez um signal affirmativo e retirou-se.

Columbano, apenas ficou só, olhou em volta de si, e passou a mão pelos olhos; parecia-lhe ser victima de uma illusão.

Era o seu quarto, o seu quarto da rua de S. Jacques, transportado completo para o meio de um lindo jardim!

Os mesmos moveis, o mesmo papel, tudo alli encontrava, como por magia, tudo, desde o seu Codigo, que estava sobre uma banquinha ao pé do castiçal, aberto no mesmo logar onde havia tres mezes tinha posto a fita verde, até os calxotinhos de roseiras que verdejavam diante da janella!

Este quarto era um remorso de Camillo, que commettera um crime que só Columbano lhe podia perdoar.

Mas o bretão não viu neste acto de seu amigo sinão delicadeza e attenção.

Mudara-lhe para alli o quarto tão cheio de tristes recordações.

Nada ha mais cuetoso do que tornar a ver, com o coração dilacerado e as lagrimas nos olhos, os objectos que vimos em tempos felizes.

Julgando causar uma alegre surpreza ao seu amigo, não praticava Camillo uma obra de aitgoz obrigando Columbano a habitar no quarto em que tinham morrido as suas ultimas illusões?

Assim como, naquella noite, em que a ausencia de Camillo se prolongara até á uma hora da madrugada, Carmelita dissera: "Falta-me o ar!", Columbano repetiu tambem: "Falta-me o ar!" e sahiu para o jardim em busca do que lhe faltava.

Carmelita não sahira da janella: viu-o sahir, ou antes saltar para fóra do pavilhão.

Poz a mão sobre o coração, e deitou a cabeça para traz: estava quasi desmaiando a pobre menina.

Quando reabriu os olhos, e olhou para o jardim, estava Columbano sentado num banco, com a cabeça entre as mãos, e exactamente na mesma posição em que ella estivera quatro horas á espera de Camillo.

Tambem o bretão esperou quatro horas, como esperara Carmelita. De repente, parou um trem á porta; depois a campainha tellintou com força, ao um desses puxões em que é facil reconhecer a mão do dono da casa.

Desta vez, estava Nanette no seu posto, e correu a abrir.

Certamente annunciou a Camillo que tinha chegado o seu amigo, porque o americano, em vez de subir para o primeiro andar, atravessou o corredor e appareceu no jardim.

Procurou Columbano com os olhos, viu-o sentado num banco, e foi direito a elle.

Columbano, com a fronte entre as mãos, não o viu.

Ao ruido, porém, dos passos, levantou a cabeça, e viu Camillo ao pé de si.

Deu um grito, e lançou-se nos braços do amigo.

Carmelita observava tudo isto através do cortinado.

Nada alterava em Columbano a alegria que sentia em tornar a ver o seu amigo, porque julgava Camillo no Baixo-Meudon e Carmelita em Paris.

Os dois amigos vieram para casa pelo braço um do outro.

Carmelita, vendo-os approximar, entrou muito tremula para o quarto, cuja porta outra vez fechou.

Camillo mostrou a Columbano toda a casa, excepto o quarto onde estava Carmelita.

O bretão não ficou admirado do luxo um tanto effeminado das decorações, porque sabia o gosto de Camillo.

Depois de mostrar a casa toda, á excepção do quarto de Carmelita, o crioulo conduziu o seu amigo até defronte dessa porta mysteriosa por onde tinham passado ambos duas ou tres vezes, sem que ella se abrisse.

Ahi fez parar Columbano.

— Descobre-te! disse Camillo.

— Porque? perguntou o bretão.

— E' aqui o sanctuario!

— Que queres dizer?

— Escuta, disse Camillo com o tom meio zombeteiro, meio serio, que lhe era habitual: as minhas idéas sobre religião são muito vagas, ou muito fixas, si preferes que diga assim; cada um adora o Deus que escolhe: não sei porque eu não havia de fazer o mesmo que os mais.

— Que queres dizer nisso? que quarto é este? perguntou Columbano. Vamos, acaba.

— E' o templo da deusa do bello, do bom, do grandioso! Uma especie de deus Pan hermaphrodita, que participa da mulher pela belleza e formosura, e do homem pela força e pela coragem... Este quarto, Columbano, encerra o ente que eu mais adoro neste mundo, a criatura humana a quem venero tanto como a Divindade! Inclina-te, pois, e, como já te disse, descobre-te quando transpozeres o limiar deste quarto; porque jámais terá sido dado a um mortal contemplar o rosto de um idolo mais venerando!

Carmelita ouvia do quarto quanto se dizia: levantou-se, pallida, mas resoluta como o era nas occasiões mais difficeis, dirigiu-se para a porta, e, no momento em que Camillo ia pôr a mão no fecho, abriu-se ella por si mesma. Columbano quasi que desfalleceu, ao defrontar com a orphan.

— Entre, meu amigo, disse Carmelita naturalmente.

— Então, que tens? perguntou Camillo, occultando a perturbação que lhe ia na alma com a jovialidade que ora lhe servia de mascara, ora de rosto; então já não conheces Carmelita? Si assim, vou apresental-os um ao outro... A menina Carmelita Gervais; o sr. visconde de Penhoel...

Os dois apresentados olharam um para o outro: Columbano estupefacto, Carmelita immovel de vergonha.

— Então, exclamou Camillo, abracem-se! Que demonio os embaraça?... Querem que eu vá dar uma volta pelos bosques de Meudon?

Este convite, amigavel na essencia, mas injurioso na fórma, produziu um effeito muito differente em Carmelita e em Columbano: a orphan fez-se muito córada; o bretão empallideceu...

Ambos recuaram um passo.

O que fazia córar e recuar Carmelita, era o decoro da mulher violada, era o pudor ultrajado: passou-lhe pelos labios um sorriso de desprezo.

O que fazia recuar Columbano, era a fé trahida, eram as santas promessas da amizade calcadas aos pés.

Para ambos era cruel o enleio em que estavam.

Carmelita fel-o cessar estendendo franca e affectuosamente a mão ao bretão.

Este, em memoria de mão alvissima e emmagrecida que um dia vira sahir dentre os lençoes da cama de Carmelita enferma, estendeu tambem a sua mão e ambas se uniram e apertaram tremulas.

— Bonito! Que pleguices com que vocês estão! disse Camillo; então um amigo não pode abraçar a **mulher** do seu amigo?

Columbano ergueu a cabeça, lançando a Camillo um olhar radiante.

— Tua mulher? exclamou elle com alegria, porque, ante o cumprimento da promessa, esquecia tudo mais, tua mulher? repetiu elle com as lagrimas nos olhos, sem reparar na perturbação que suas palavras causavam a Carmelita.

— Ou quasi, disse Camillo, porque para tratar do casamento só esperava a tua chegada.

— Ah! tornou Columbano friamente.

Depois, com um ar de vaga ameaça, accrescentou:

— Então, aqui me tens!

— Ora vamos, volveu Camillo quebrando o fio que Columbano acabava de atar, si não queres abraçal-a em attenção a ella, abraça-a em obsequio a mim.

Columbano approximou-se de Carmelita, e, inclinando-se com respeito, disse-lhe:

— Dá-me licença que a abrace, minha senhora?

— Com a maior satifação! exclamou Carmelita, erguendo os olhos para o céo, como para o tomar por testemunha da verdade das suas palavras; e Deus que me ouve, sabe que é do fundo da alma que lhe dou esta prova de affeição.

— Abraçaram-se córando.

— Então estão mortos? perguntou Camillo rindo. Deus do Céo! fortes patetas! Então nós tre daqui em deante não vamos, ser como uma só pessoa, ou duas, quando muito?

— Muito bem, disse Columbano, mas antes de acceitar esse agradavel convite, desejo falar-lhe, sr. Camillo.

— Sr. Camillo! repetiu o crioulo: safa! o caso é serio!

— E muito serio! disse Columbano.

— Então falla, redarguiu o crioulo.

— Aqui não; convém que não seja em presença desta senhora; vamos para o teu quarto.

— Pois vamos, disse Camillo.

E abriu a porta fronteira á do quarto de Carmelita.

O bretão seguiu-o, lançando para a orpham um olhar que queria dizer: "Esteja descançada, vou falar a seu respeito."

Ella soriu-se tristemente, soltou um suspiro, e fechou-se no seu quarto.

— Então, disse Camillo atirando-se para uma poltrona e procurando protellar o assumpto, como achaste tu o teu pavilhão? Muito bonito! respondeu Columbano, e muito lhe agradeço tão affectuosa lembrança; mas não serei eu que o hei de occupar.

— Então porquê?

— Porque não quero ser cumplice das suas faltas, nem escudo das suas más paixões.

— Columbano! disse Camillo, franzindo as sobrancelhas.

— Daqui a pouco ficaremos mal, si quizer, mas primeiro deixe-me dizer-lhe o que tenho a recriminar-lhe... O senhor tinha-me jurado, e foi essa uma das condições da minha partida que respeitaria Carmelita como sua futura esposa: e faltou indignamente á sua promessa! A datar deste dia, Camillo, ha um abysmo entre nós, o que separa um coração leal de um coração perjuro; portanto, não ficaria aqui nem mais um momento.

(Continua)