CORREIO PAULISTANO

Director geral, FLAMINIO FERREIRA — PROPRIEDADE DE UMA SOCIEDADE ANONYMA — Gerente, EDGARD NOBRE DE CAMPOS

SÉDE, REDACÇÃO E ADMINISTRAÇÃO PRAÇA DR. ANTONIO PRADO —:— CAIXA POSTAL D

DOMINGO, 15 DE MAIO DE 1927

FUNDADO EM 1854 —:— NUMERO 22.022 ENDEREÇO TELEGRAPHICO, "PAULISTANO" — S. PAULO

BIBLIOTHECA PUBLICA DO ESTADO DE SÃO PAULO — E.U. DO BRAZIL

TELEGRAMMAS

SERVIÇO DAS AGENCIAS HAVAS, AMERICANA E DOS NOSSOS CORRESPONDENTES ESPECIAES

Os aviadores do "Jahú" foram delirantemente recebidos em Natal

Não foi concedida a revisão do processo que condemnou o escriptor Leon Daudet

Lavra violento incendio na parte commercial da cidade de Guayaquil

Continuam as pesquizas para encontrar o "Passaro Branco"

O Uruguay pretende retirar-se da Liga das Nações, por não lhe reconhecer condições de universalidade

CONGRESSO NACIONAL

SENADO

O SR. GILBERTO AMADO FAZ REFERENCIAS A' PASTORAL DO ARCEBISPO DE VILLA REAL — FORAM APPROVADAS AS ELEIÇÕES DE GOYAZ — A POSSE DO SR. ROCHA LIMA

RIO, 14 (A) — Sob a presidencia do sr. Mello Vianna, reuniu-se hoje o Senado.

No expediente foi lido e encaminhado á Commissão de Policia um requerimento do sr. Paulo de Frontin, solicitando 6 mezes de licença para ausentar-se do paiz, por ter de acompanhar pessoa de sua familia á Europa.

O sr. Gilberto Amado, occupando a tribuna, fez referencias a uma pastoral do arcebispo de Villa Real e requereu que ella constasse dos Annaes, bem como um artigo publicado pela "A Noticia", a ella alludindo.

O sr. Corrêa de Brito fez o necrologio do dr. Joaquim Corrêa de Araujo, figura de relevo no antigo e no novo regimen onde soube desempenhar as mais elevadas posições. O orador, depois de enumerar os serviços prestados pelo extincto, requereu e foi approvado, um voto de pesar como tributo de respeito á memoria do grande cidadão.

O sr. Antonio Muniz tratou de factos politicos da Bahia e declarou que opportunamente voltará á tribuna para os commentar, porque agora não quer retardar a discussão dos pareceres de reconhecimentos de poderes que se acham na ordem do dia.

O sr. Gilberto Amado, depois annunciar a proxima chegada a esta capital do dr. Leopoldo Mello, uma das maiores personalidades da Republica Argentina, uma das maiores expressões moraes e intellectuaes da Republica irmã, requereu que fosse nomeada uma commissão de 3 senadores para apresentar a s. exc. os votos de boas vindas do senado brasileiro.

Approvado o requerimento, foram nomeados os srs. Gilberto Amado, Bueno Brandão e Arnolfo Azevedo.

Passando-se á ordem do dia, entrou em discussão o parecer da Commissão de Poderes, approvando as eleições de Goyaz e reconhecendo senador o cel. Rocha Lima.

Os srs. Antonio Muniz, Barbosa Lima e Irineu Machado justificaram da tribuna uma declaração de voto, favoravel ás conclusões do parecer, mas contraria ás doutrinas sustentadas pelo relator do mesmo parecer.

O sr. Ramos Caiado requereu a introducção do sr. Rocha Lima para o acto da posse, sendo nomeados os srs. Lacerda Franco e Bueno de Paiva para a commissão protocollar.

Em seguida entrou em discussão o parecer relativo ás eleições de Goyaz, reconhecendo senador o sr. Francisco Sá.

A preliminar proposta pelo sr. Lauro Sodré, annullando as leições, foi rejeitada, alcançando apenas 6 votos, que foram os dos srs. Thomaz Rodrigues, Barbosa Lima, Lauro Sodré, Antonio Muniz, Irineu Machado e Soares dos Santos.

O sr. Thomaz Rodrigues requereu que a primeira conclusão do parecer fosse votada nominalmente, conclusão essa que approva as eleições, com exclusão das secções annulladas por vicios insanaveis, e que foi approvada por 43 votos contra 6, que foram os mesmos dos senadores que approvaram a nullidade do pleito.

Proclamado senador da Republica o sr. Francisco Sá, foi lida uma nova declaração de voto dos srs. Irineu Machado, Antonio Muniz e Barbosa Lima, affirmando terem votado pela preliminar da nullidade apresentada pelo sr. Lauro Sodré.

Em seguida entrou em discussão o parecer sobre as eleições do Rio de Janeiro, reconhecendo senador o sr. Manoel de Mattos Duarte Silva, o qual foi approvado, depois de haver feito uma rectificação o sr. Thomaz Rodrigues, relativamente ao nome do candidato, que sahiu errado na publicação.

Nada mais havendo a tratar, foi levantada a sessão e incluida na ordem do dia para segunda feira a discussão das eleições do Estado do Piauhy.

REUNIU-SE HONTEM A COMMISSÃO DE PODERES

RIO, 14 (A) — A Commissão de Poderes do Senado reuniu-se hoje ás 13 horas, graças á transigencia do sr. Thomaz Rodrigues que acquiesceu em abrir mão de duas horas restantes do prazo que lhe fôra concedido para formular o seu voto escripto sobre a eleição senatorial da Bahia.

Iniciados os trabalhos, sob a presidencia do sr. Miguel de Carvalho, presentes os srs. Paulo de Frontin, Lacerda Franco, Affonso de Camargo, Manoel Monjardim, Thomaz Rodrigues e Soares dos Santos, deixando de comparecer os srs. Lauro Sodré e Bueno de Paiva, foi dada a palavra áquelle representante cearense, que entrou logo na leitura de seu voto, expendendo longas considerações e argumentos no sentido de demonstrar a inelegibilidade do candidato diplomado, sr. Miguel Calmon, inelegivel na opinião de s. exc., por ser o ex-ministro da Agricultura irmão do governador da Bahia.

A's 13,30, terminando a leitura da parte relativa á inelegibilidade do sr. Calmon, o sr. Thomaz Rodrigues, allegando não dispôr de tempo para lêr immediatamente a outra parte do seu voto, referente ao processo eleitoral, visto precisar comparecer á sessão do plenario, em cuja ordem do dia figurava a materia que s. exc. desejava discutir, pediu que a reunião fosse suspensa, para ser reaberta quando terminasse a alludida sessão. O presidente não attendeu á solicitação, lembrando que a Commissão estava nos seus ultimos dias de mandato e devia quanto antes desobrigar-se de sua missão, podendo o sr. Thomaz Rodrigues ausentar-se; deixando o resto do seu voto para ser lido por elle, presidente. Os srs. Antonio Muniz e Irineu Machado, embora não membros da Commissão, pediram insistentemente a palavra pela ordem, sendo-lhes negada pelo sr. Miguel de Carvalho, sob o fundamento de que não podiam tomar parte nos debates. Os dois senadores protestaram com vehemencia e o sr. Miguel de Carvalho manteve com energia irreductivel a sua decisão, havendo então um pouco de tumulto.

O sr. Paulo de Frontin propôz uma solução conciliatoria: o sr. Thomaz leria apenas a conclusão final de seu voto; feito isso, abrir-se-ia a discussão do mesmo, juntamente com o parecer e os membros da Commissão que se julgassem habilitados a pronunciar-se, pronunciar-se-iam desde logo, ficando de fazel-o na sessão seguinte, depois da publicação do dito voto, aquelle que ainda não se considerasse perfeitamente esclarecido.

O presidente declarou anti-regimental essa proposta, porque a votação não podia ser interrompida.

Os srs. Antonio Muniz e Irineu Machado, em apartes, reclamavam com calor que a discussão sómente se abrisse depois da publicação do voto, resultando dessa intervenção a troca de palavras asperas entre o sr. Miguel de Carvalho e esses dois collegas, um dos quaes, o sr. Antonio Muniz, annunciava que apresentaria uma emenda, mandando responsabilizar criminalmente o governador Góes Calmon.

Por fim, depois de muito barulho, ficou resolvido que o sr. Thomaz Rodrigues lesse a conclusão final de seu voto e fosse logo tudo discutido e votado. Foi o que se fez. O trabalho do sr. Thomaz Rodrigues termina annullando uma porção de actas eleitoraes, por forma a ficar o sr. Calmon com 29 mil e tantos suffragios e o sr. Seabra com 15 mil e tantos e opinando pelo reconhecimento do candidato contestante, visto serem insubsistentes, em face da sua inelegibilidade, os votos recebidos pelo candidato diplomado.

Encerrada a discussão e realizada a votação, o voto do sr. Thomaz Rodrigues foi subscripto apenas pelo sr. Soares dos Santos. Assignaram o parecer, reconhecendo o sr. Calmon, os srs. Paulo de Frontin, Miguel de Carvalho, Lacerda Franco, Affonso de Camargo e Manoel Monjardim.

Mas a pericia não acabou. Os srs. Irineu e Muniz pediram a palavra ao mesmo tempo, para requerer vistas dos papeis por 24 horas, como permitte o regimento.

A reunião terminou quasi tumultuariamente.

Os srs. Irineu e Muniz ficaram com vistas dos papeis, até depois de amanhã, ás 13 horas, embora reclamassem que o prazo, de accôrdo com os precedentes, fosse contado do dia da publicação.

OS SALTOS SURPREHENDENTES

O inverno é, na Europa, a época das emocionantes provas sportivas. E' na Suissa principalmente que se effectuam os mais animados e impressionantes torneios desse genero. Ahi, toda uma multidão de jovens sadios e vibrantes se entrega á pratica dos jogos proprios da estação fria.

E, pelas montanhas brancas de neve e sobre o leito gelado dos lagos, grupos joviaes de "sportmen" e "sportwomen" se dedicam, ás partidas mais ousada de "ski", que é o que attrae, na terra de Guilherme Tell, maior numero de adeptos. Campeões de musculos poderosos e ageis ahi se exhibem em saltos que chegam a surprehender. E, sob o ar frio e cortante da quadra hibernosa, a mocidade ri e brinca, emquanto os velhos se encolhem, tiritando, sob os cobertores mais grossos que encontram...

A nossa gravura apanha um aspecto muito interessante da agitada e alegre vida que se desenvolve na Suissa, no tempo do inverno. Eis ahi um curioso effeito effeito de uma superposição de dois instantaneos apanhados quando um campeão de "ski" dava um salto verdadeiramente sensacional.

Tão arrojado rapaz com certeza não morrerá de frio. Mas, estará livre de quebrar as pernas?

CAMARA

NAO HOUVE SESSÃO HONTEM POR FALTA DE NUMERO

RIO, 14 (A) — Não houve sessão hoje na Camara, por falta de numero.

OS SRS. JULIO PRESTES E LINDOLFO COLLOR FORAM ACCLAMADOS PRESIDENTE E VICE-PRESIDENTE DA COMMISSAO DE FINANÇAS

RIO, 14 (A) — Reuniu-se hoje a Commissão de Finanças da Camara, afim de eleger presidente e vice-presidente.

Por proposta do sr. José Bonifacio, foi acclamado presidente o sr. Julio Prestes, que exerceu esse posto na sessão legislativa passada.

Para vice-presidente foi acclamado o sr. Lindolfo Collor, por proposta do sr. José Bonifacio.

O sr. Julio Prestes agradeceu a indicação de seu nome para tão alto posto, promettendo corresponder á confiança dos seus companheiros.

A Commissão de Finanças manterá a mesma ordem de trabalho da sessão passada, bem como os respectivos relatores, que foram reeleitos para a referida Commissão.

Os orçamentos do Exterior, de que era relator o sr. Gilberto Amado, será relatado pelo sr. Lindolfo Collor, e o da Fazenda, de que era relator o sr. Manuel Duarte, será relatado pelo sr. Annibal Freire.

Não funccionaram hontem os mercados de café, assucar e algodão

RIO, 14 (Especial) — Não funccionaram hoje os mercados de café, assucar e algodão a termo.

Mercado de titulos

RIO, 14 (Especial) — A Bolsa de Titulos accusou hoje o seguinte movimento: 3 apolices uniformizadas, a 652$; 40 de diversas emissões, nominaes, a .. 837$; 7 a 638$; 10, ao portador, a 634$; 63, a 635$; 1 a 638$; 11 do Estado do Rio, a 97$; Municipaes — 50, do emprestimo de 1906, ao portador, a 139$; 3 do emprestimo de 1917, ao portador, a 137$; 200 do decreto n. 1550, a 150$500; 50, Nictheroy, 2.a série, a 66$. Acções: 47, do Banco Portuguez, nominaes, a 195$; 40, Confiança Industrial, a 116$; 50, Cervejaria Brahma, a 440$; 25 Docas de Santos, ao portador, a 190$; vendas por alvará: 157, Manufactura Fluminense, a ... 200$000.

Inspectoria Fiscal do Estado de Minas

RIO, 14 (Especial) — A Inspectoria Fiscal de Minas arrecadou hoje 59:909$100, elevando-se a 447:938$100 a renda do corrente mez, contra 335:147$900, em egual periodo do anno passado.

A pauta semanal para vigorar de 16 a 22 do corrente accusa as seguintes alterações: café em grão, kilo, 2$410; taxa ouro, sacca, 4$620.

Banco do Brasil

A COTAÇAO DO DOLLAR E OS VALES OURO A' ALFANDEGA.

RIO, 14 (Especial) — O Banco do Brasil cotou o dollar á vista hoje, a 8$460 e a prazo a .. 8$410, emittindo chéques ouro á Alfandega, á razão de 4$620, papel, por mil réis ouro, cotando as moedas extrangeiras em especie: libra, papel, 42$080; dollar, papel, 8$520; dollar, ouro, 8$750; peso uruguayo, 8$660; peso argentino, papel, 3$610; peseta, .. 1$505; lira, 468 e escudo 455.

A morte do negociante Niemeyer

FOI HONTEM OFFERECIDA DENUNCIA CONTRA OS INDICIADOS

RIO, 14 — O promotor publico dr. Max Gomes de Paiva offereceu hoje ao juiz da 1.a vara criminal denuncia contra os accusados do assassinio do negociante Conrado Niemeyer, srs. Francisco Chagas, Moreira Machado, Pedro Mandovani e Manuel Costa Lima, vulgo "26".

O representante do Ministerio Publico que egualmente funccionou no inquerito instaurado para esclarecer o ruidoso caso analysa na sua denuncia todas as circunstancias que cercaram a morte do negociante Niemeyer, concluindo por pedir a pena de 30 annos de prisão cellular e a perda do emprego para os apontados matadores daquelle negociante.

O promotor Gomes de Paiva finaliza a sua denuncia dizendo:

"Assim para que os reus sejam devidamente processados e afinal condemnados á perda do emprego publico que tem e a 30 annos de prisão cellular, grau maximo do artigo 231 combinado com o artigo 294 paragrapho 1.o do Codigo Penal em vista de occorrerem as aggravantes do artigo 39 paragraphos 4.o, 5.o, 14.o, 16.o e 17.o e nenhuma attenuante existir, pois não se lhes pode reconhecer o "exemplar" comportamento porque o procedimento anterior dos denunciados era de maldado contra os detentos e não serve o exemplo a ninguem, conforme jurisprudencia mansa e pacifica do Supremo Tribunal Federal sobre a attenuante prevista no artigo 42 paragrapho 9.o primeira parte do citado Codigo, requer o Ministerio publico sejam ouvidas as dez testemunhas abaixo arroladas sob as penas de desobediencia e conducção debaixo de vara, nos termos do artigo 263 do Codigo do Processo Penal".

Segue-se uma lista de dez testemunhas numerarias, arroladas de accôrdo com o Codigo do Processo Penal, além de uma outra de "informantes". — (Havas).

Pelo bom nome do paiz

O SR. SENADOR GILBERTO AMADO E AS GRACIOSAS AFFIRMAÇÕES CONTIDAS NA PASTORAL DO ARCEBISPO DE VILLA REAL

RIO, 14 (A. B.) — Esteve recentemente no Brasil o arcebispo de Villa Real, de Portugal, que veiu angariar donativos para as obras religiosas da sua archidiocese, levando daqui cerca de .... 600.000 escudos.

Agora foi publicada uma pastoral desse prelado, em que se diz que os portuguezes no Brasil vivem morrendo á fome, dormem nas ruas e que as roupas lhes caem em farrapos.

Ainda segundo o sr. arcebispo de Villa Real, o nosso serviço de immigração nada vale.

Essa pastoral provocou hoje, no Senado, um discurso do sr. Gilberto Adamo, membro da commissão de diplomacia daquella casa do Congresso.

O representante sergipano chamou a attenção do ministro das Relações Exteriores para o facto, dizendo que lhe cabe defender o nome do Brasil contra a insolita accusação.

Segundo o sr. Amado, o ministro deve rebater as palavras do prelado portuguez que offendem os nossos fóros de paiz de immigração e paiz civilizado.

A carne

MOVIMENTO DOS MATADOUROS DE SANTA CRUZ E MENDES

RIO, 14 (A) — No matadouro da Santa Cruz foram hoje abatidos 510 rezes, 48 vitellos e 137 suinos.

Curraes: 475 rezes, 48 vitellos e 12 suinos.

Nos campos existem: 1.808 rezes, 305 vitellos e 121 suinos.

Preços: inalterados.

— Em Mendes foram abatidos 280 rezes, 3 vitellos e 27 suinos.

Preços: 1$040, 1$500 e 3$100, respectivamente.

A Alfandega

RIO, 14 (A) — A Alfandega desta capital rendeu hoje ..... 267:827$844, sendo em ouro..... 121:936$596.

Senador Paulo de Frontin

RIO, 14 (A) — A bordo do paquete "Massilia", partiu hoje para a Europa, em companhia de sua esposa, o senador Paulo de Frontin.

As agencias do Banco de Credito do Estado de São Paulo

RIO, 14 (A) — O sr. ministro da Fazenda deferiu o requerimento em que o Banco de Credito do Estado de S. Paulo pedia autorização para funccionamento das suas agencias em S. Bernardo, S. Roque e no districto do Braz, todos no mesmo Estado.

Laboratorio de Analyses

Sangue, urina, fezes, escarros, etc. Reacção de Wassermann, auto-vaccina. Rua Dr. Falcão, 15 (proximo da rua Libero Badaró), das 8 ás 10 horas.

DR. JESUINO MACIEL

Movimento do porto

VAPORES ENTRADOS E SAHIDOS

RIO, 14 (A) — Entraram hoje neste porto os seguintes vapores: do porto do sul, os nacionaes "Itaipus" e "Cubatão, de Itajuhy, o nacional "Etha"; de Bremen e escalas, o allemão "Weser"; de Buenos Aires e escalas, o hespanhol "Reina Victoria Eugenia" e o francez "Massilia".

Sahidos: para Nova Orleans e escalas, o inglez "Corsican Prince"; para Bordéos e escalas, o francez "Massilia"; para Buenos Aires e escalas, o allemão "Weser"; para Barcelona e escalas, o hespanhol "Infanta Isabel de Bourbon"; para Hamburgo e escalas, o allemão "Paraná"; para Montevidéo e escalas, o nacional "Itabira"; para o Rio Grande e escalas, o nacional "Itaimbé" e para Laguna e escalas, o nacional "Murtinho".

Demissão a bem do serviço publico

RIO, 14 (A) — O ministro da Marinha demittiu, a bem do serviço publico, Antonio Gerencio, do cargo de secretario da Capitania dos Portos do Estado de S. Paulo.

Anniversario da independencia do Paraguay

RIO, 14 (A) — Os jornaes desta capital registam festivamente a passagem hoje do anniversario da independencia do Paraguay, nação amiga e vizinha, a quem a America inteira rende sinceramente as homenagens que merece pelo seu nobre esforço em prol da obra da solidariedade continental.

A imprensa salienta que o Paraguay de hoje segue com segurança um alto e promissor destino, guiado pelo espirito esclarecido do seu illustre presidente, sr. Eligio Ayla, cuja acção pacificadora e methodo de administração estão imprimindo, na vida politica do paiz, um movimento sadio de remodelação e progresso.

Conselho Nacional do Trabalho

CONSULTA SOBRE O PRAZO PARA A CONCESSÃO DE FE'RIAS

RIO, 14 (A) — Pelo sr. ministro da Agricultura foi encaminhado ao Conselho Nacional do Trabalho, para emittir parecer, o officio em que a Associação Commercial de S. Paulo faz uma consulta sobre o modo de ser contado o prazo para a concessão de férias, aos empregados e operarios dos estabelecimentos commerciaes, industriaes e outros.

Serviço Meteorologico da Republica

O TEMPO EM TODO O PAIZ — NAS ESTAÇÕES DE AGUAS — O MAR NA COSTA BRASILEIRA

RIO, 14 (A.) — E' o seguinte o boletim da Directoria de Meteorologia:

Previsões para o periodo de 18 horas do dia 14 e 18 horas do dia 15:

No Districto Federal, Nictheroy e Estado do Rio, o tempo será bom, com nebulosidade; a temperatura, á noite, manter-se-á fria e em ligeira ascenção de dia. Ventos normaes.

Nos Estados do sul o tempo conservar-se-á bom, com nebulosidade; a temperatura será em ligeira ascenção; geadas ainda provaveis em São Paulo e Paraná. Ventos Sul.

Onda de frio: A onda de frio, a que hontem nos referimos, continu'a a dominar nos Estados do Sul, onde se registaram algumas geadas.

Não recebemos informações de parte de Matto Grosso, Goyaz e Paraná.

Synopse do tempo occorrido: No Districto Federal o tempo decorreu instavel, com chuvas fracas pela manhã e bom após ás 14 horas. A noite foi mais fria, tendo a temperatura soffrido declinio de dia. As médias das temperaturas registadas foram: nos postos 22,7 e 14,4, e no Observatorio, 23,7 e 15,3, ás 14,5 e ás 7 horas, respectivamente.

Ventos variaveis, predominando os de S. a O, que attingiram a maior velocidade de 16,8 mts. por segundo ás 20 horas e 10 minutos.

Em todo o paiz (9 horas de 13 ás 9 horas de 14): Zona norte: não é feita a synopse, por falta dos despachos usuaes.

Zona centro: O tempo foi bom, salvo em alguns pontos de Minas e Estado do Rio, onde foi estavel, com chuvas fracas. A's 9 horas de hoje o tempo era bom, salvo em pequena parte do Rio de Janeiro, onde era ainda incerto. Temperatura em declinio. Geou em Tres Corações.

Zona Sul: O tempo foi bom, assim continuando pela manhã de hoje. Temperatura em geral baixa; geadas esparsas.

Menores temperaturas: 3 abaixo de zéro, em Rio Negro, Lages, Palmas e Passo Fundo.

Estado do mar na costa do paiz: De Olinda para o sul, chão e tranquillo, em toda a costa, salvo em Ilhéos, Cabo Frio e Itabapoana, onde foram observadas vagas e pequenas vagas.

Liga das Nações

UM PROJECTO PARA A RETIRADA DO URUGUAY DA SOCIEDADE DE GENEBRA

MONTEVIDÉO, 14 (A) — O deputado nacionalista Silvestre Perez apresentou á Camara um projecto de lei, recommendando ao Executivo que apresente á Secretaria da Liga das Nações a communicação da sua retirada daquelle Instituto, dentro de 2 annos, de accôrdo com as disposições em vigor, sem que tal resolução deva ser interpretada como uma attitude não amistosa para com as nações que della fazem parte.

Justificando o seu projecto, o deputado Perez diz que "a Liga não reune as condições de universalidade para uma reorganização democratica, de accôrdo com o primitivo projecto da Sociedade das Nações".

A CONFERENCIA ECONOMICA INTERNACIONAL

GENEBRA, 14 — As commissões da Conferencia Economica que estudaram a questão dos accôrdos internacionaes reconheceram que o systema de agrupamentos é uma necessidade actual, mas, a sua constituição deve ter por fim a defesa dos interesses dos operarios, empregados e clientes uma vez que o interesse geral é representado pelo Estado. — (Havas).

PRESIDENCIA DA REPUBLICA

O CHEFE DA NAÇÃO VISITOU HONTEM O HOSPITAL NACIONAL DE ALIENADOS E ESTABELECIMENTOS ANNEXOS

RIO, 14 (A) — O sr. presidente da Republica visitou hoje o Hospital Nacional de Alienados, onde foi recebido pelo seu director, dr. Juliano Moreira, seus auxiliares e toda a administração do Hospital.

S. exc. fez essa visita acompanhado dos srs. cel. Teixeira de Freitas e Hugo de Mariz, respectivamente chefe e sub-chefe de seu Estado Maior e dos srs. major Brasilio Carneiro de Castro, capitão Affonso Ferreira e capitão tenente Ayres da Fonseca, todos tambem do seu Estado Maior.

Esteve presente a essa visita o dr. Vianna do Castello, ministro da Justiça.

Após a visita, o sr. presidente da Republica e comitiva e mais o sr. Prado Junior, prefeito do Districto Federal, foram á Tijuca, onde almoçaram.

A tarde, o chefe da Nação, de novo, com os membros do seu Estado Maior, foi ao Engenho de Dentro e a Jacarepaguá, para visitar as colonias de alienados, ali existentes, sob a direcção geral do referido Hospital.

RESTABELECENDO A VERDADE

Em 1911, quando prefeito de Nictheroy, o dr. Feliciano Sodré já cogitava da costrucção do porto da capital fluminense, na enseada de S. Lourenço, esboçando, então, o plano geral de tão grandiosa obra de saneamento e de emansipação economica do Estado, que ficaria, assim, com a sua independencia aduaneira assegurada. Ascendendo, em 1923, á presidencia do Estado, s. exc. entregou-se, desde logo, em dar execução ás idéas programmaticas do candidato, que promettera dotar a terra fluminense com emprehendimentos de propulsão e amparo nos factores da riqueza economica do Estado. Fiel aos seus compromissos, vimol-o ir ao encontro dos productores da gleba, com a creação do Instituto de Fomento e Economia Agricola para, em seguida, enfrentar, resoluto, o problema porttuario.

Traçando ao Estado do Rio as largas perspectivas previstas por sua intelligencia arguta e perspicaz, s. exc. iniciou a construcção dos portos de Nictheroy e de Angra dos Reis, pois este ultimo, graças á ligação com a Estrada de Ferro Oeste de Minas, constituirá um novo e facil escoadouro ás riquezas exportaveis de uma extensa região brasileira.

Iniciativas de vulto, não podia, naturalmente, o Estado, que dispõe de uma renda orçamentaria modesta, custeal-as com os seus recursos ordinarios. Para completar a execução de taes obras cujo alcance economico não precisamos encarecer, o governo fluminense tinha, naturalmente, de lançar mão de um emprestimo, o que, afinal, veiu a fazer.

Em sua proxima Mensagem á Assembléa Legislativa, tencionava o presidente Feliciano Sodré dar contas detalhadas das magnificas condições em que se realisou essa operação de credito acompanhando-as de dados e informações sobre a actual e prospera situação financeira do Estado.

Devido, entretanto, a um commentario d' "O Jornal", do Rio, que insinuava tratar-se de uma operação onerosa, s. exc., que **"não deixa nunca pairar, por sua conducta, qualquer suspeita desairosa para seu governo"**, apressou-se em dar á publicidade uma minuciosa e documentada exposição sobre o assumpto.

Para essa publicação, que inserimos integralmente noutro logar desta folha, chamamos a attenção dos nossos leitores, que terão opportunidade de ver, mais uma vez, confirmados, com cifras e documentos, os justos, elevados conceitos com que sempre nos referimos á acção dynamica e á probidade administrativa do governo do sr. Feliciano Sodré.

Banco de Commercio e Industria

AS SUAS FILIAES NO ESTADO DE S. PAULO

RIO, 14 (A) — Foram assignadas pelo sr. ministro da Fazenda as cartas patentes que concedem autorização ao Banco do Commercio e Industria de S Paulo para abrir filiaes em Sorocaba, S. Simão, S. Manoel, S. José do Rio Pardo, S. João da Boa Vista, Rio Claro, Piracicaba, Ourinhos, Monte Alto, Jahu', Franca, Espirito Santo do Pinhal, Catanduva, Botucatu', Barretos, e Avaré, todas em S. Paulo.

A eleição da directoria do Club Naval

RIO, 14 (A) — Realiza-se amanhã a eleição para renovação da Directoria do Club Naval, no biennio de 1927-1929, apresentando-se duas chapas e cujas correntes indicam para presidente de cada uma o vice-almirante José Maria Penido, para a reeleição e o contra-almirante José Isaias de Noronha, como candidato novo.

DO EXTERIOR

INGLATERRA

A nova denominação do reino

LONDRES, 14 (A) — Na reunião, nesta capital, no anno passado, da Conferencia Imperial, entre as suas decisões resolveu alterar o titulo de rei da Grã Bretanha.

Essa alteração só agora é effectivada realmente, por um decreto que acaba de ser publicado.

O nome do reino, que era "Reino Unido da Grã Bretanha e Irlanda e dos Dominios britannicos de ultramar", passa a ser "Reino Unido da Grã Bretanha, Irlanda e dos Dominios britannicos de ultramar".

A proxima visita dos srs. Doumergue e Briand á Inglaterra

LONDRES, 14 — Na sua edição de amanhã, varios jornaes desta capital vão inserir commentarios acerca da proxima visita á Inglaterra do presidente e do ministro do Exterior da França.

Nesses commentarios os orgãos da imprensa londrina procurarão accentuar o prazer que causa á toda a população britannica a viagem dos srs. Doumergue e Briand, assegurando que o cordialissimo acolhimento que ambos terão nesta capital constituirá mais uma prova de amizade da Inglaterra á França, do perfeito entendimento reinante entre ambos paizes.

Accrescentarão, porém, que a visita em si não tem nenhuma significação politica especial. — (Havas).

FRANÇA

Embaixador Barros Moreira

PARIS, 14 (A) — Seguiu para Bruxellas o sr. Barros Moreira, embaixador do Brasil junto ao governo de S. M. o Rei dos Belgas.

Grande panico na bolsa de Berlin

PARIS, 14 — "Le Journal" annuncia que se manifestou ás ultimas horas de hontem um panico sem precedentes na Bolsa de Berlim, onde a baixa dos valores já teria attingido um bilhão e meio de marcos ouro, e a offerta ultrapassaria por tal forma á procura que o proprio commentario encareceria as possibilidades do fechamento.

Accrescenta o mesmo jornal que o procedimento da baixa attingia parcialmente o capital e que de accôrdo com certas informações o movimento estaria sendo provocado pelo "Reich", afim de obter a revisão do plano "Dawes". — (Havas).

As fortalezas da fronteira oriental allemã

NOVAS INSTRUCÇÕES DO GOVERNO DE BERLIM SOBRE A FISCALIZAÇÃO DE SUA DEMOLIÇÃO

PARIS, 14 — O encarregado de Negocios da Allemanha, sr. Rieth, communicou ao sr. Berthelot, devido a estar ausente o ministro dos Negocios Extrangeiros, que havia recebido do seu governo novas instrucções sobre a fiscalização dos trabalhos de demolição das fortalezas da fronteira oriental allemã. — (Havas).

Não será revisto o processo de Leon Daudet

PARIS, 14 — A Côrte de Cassação recitou o pedido de revisão do processo que condemnou o escriptor Leon Daudet, por crime de diffamação contra o chauffeur Bajot. — (Havas).

A destruição das fortalezas da Prussia

PARIS, 14 — Na opinião do "Matin" o governo não poderá acceitar por imprecisas as propostas do Reich concernentes á destruição das fortalezas da Prussia.

Accrescenta que tem elementos para affirmar que o governo francez não entrará em discussões inuteis e permanecerá na expectativa até que Berlim se manifeste de maneira clara e decisiva. — (Havas).

A reforma eleitoral

PARIS, 14 — O deputado Barety, relator do projecto da reforma eleitoral, da commissão de suffragio universal da Camara, deu parecer favoravel ao restabelecimento do systema de repartição de circumscripção de 1914 com a incorporação das circumscripções com população inferior a 40 mil habitantes ás circumscripções vizinhas. — (Havas).

A conversão da divida fluctuante em rendas do Estado

PARIS, 14 — O "Matin" diz que os grandes estabelecimentos de credito edclaram que a cifra de dez bilhões será sem duvida excedida logo que seja encerrada a subscripção do emprestimo actual para a conversão da divida fluctuante em rendas do Estado. — (Havas).

ITALIA

As escavações de Herculanum

NAPOLES, 14 (A) — S. m. o rei Victor Manuel III está sendo esperado nesta cidade, amanhã, de regresso da sua excursão á Sicilia.

S. m., que vem assistir o inicio das excavações de Herculanum deverá desembarcar ás 9.30. As autoridades e o povo preparam-lhe festiva recepção.

Congresso Eucharistico Italiano

INICIAM-SE HOJE OS SEUS TRABALHOS COM A PRESENÇA DE UM REPRESENTANTE OFFICIAL DO GOVERNO

ANCONA, 14 (A) — Chegou aqui o sr. Mattei Gentile, sub-secretario da Justiça e Culto, que vem assistir, na qualidade de representante official do governo italiano, aos trabalhos do Congresso Eucharistico Italiano, que aqui se reunirá amanhã.

O congresso será iniciado com uma grande procissão, que está sendo organizada com desusado esplendor.

Relações entre a Italia e a Albania

ROMA, 14 (A) — Como demonstração da solidariedade dos pontos de vista que caracterizam as relações entre a Italia e a Albania, o governo desse paiz acaba de trocar notas diplomaticas, compromettendo-se a, em caso de querer uma outra potencia discutir o tratado de Tirana, recentemente celebrado entre elles, não adherirem a nenhuma combinação internacional, sem que estejam a Italia e a Albania de accordo.

Descoberta de um "complot" communista

FLORENÇA, 14 (A) — Foi aqui descoberto um "complot" communista, organizado por varios ferroviarios, tendo sido presos seus principaes instigadores.

Medalha de ouro á duqueza de Aosta

ROMA, 14 (A) — O sr. Pietro Fedele, ministro da Instrucção, concedeu a medalha de ouro á duqueza de Aosta, pelos serviços prestados ás crianças das provincias annexadas depois da Grande Guerra.

O conde de La Vauex

ROMA, 14 — O conde de La Vaulx, da Federação Aerea Internacional, agradeceu ao presidente Mussolini a maneira cordial e amistosa como tem sido recebido pelas autoridades e pelo povo da Italia.

O chefe do governo poz á disposição do conde um apparelho italiano para a sua viagem de Roma a Belgrado.

Hontem, á noite, o Aero Club deu um banquete em honra do visitante, ao qual asistiram tambem o sub-secretario da aeronautica e autoridades civis e militares. (Havas).

De Paris a Nova York

AINDA NÃO HA NOTICIAS DO PARADEIRO DO "PASSARO BRANCO"

De novo as pesquizas de "Los Angeles"

NOVA YORK, 14 (A) — O dirigivel "Los Angeles" prepara-se novamente para partir a procura dos aviadores francezes.

As pesquizas do "Los Angeles" serão feitas na zona da Terra Nova.

UM EXPRESSIVO TELEGRAMMA DO SR. COOLIDGE AO PRESIDENTE DOUMERGUE

WASHINGTON, 14 (A) — O sr. Calvin Coolidge, presidente da Republica, telegraphou ao sr. Gaston Doumergue, presidente da Republica Franceza, transmittindo-lhe as expressões da sua sympathia pessoal e perfunda, compartilhada por todos os americanos, bem como a ancia que a todos empolga, a proposito da sorte de Nungesser e Coli, os ousados tripulantes do "Passaro Branco", cuja coragem extraordinaria arrasta no enthusiasmo toda a nação americana.

O presidente Coolidge accrescenta que alenta a esperança de que sejam encontrados os bravos azes do vôo transatlantico e dá ao presidente da França a segurança de que o seu governo não poupará esforços para a descoberta do seu paradeiro.

ACTIVAS PESQUIZAS NA COSTA DO LAVRADOR

WASHINGTON, 14 — Por ordem do governo grande numero de embarcações e muitos aeroplanos estão agora procedendo a activas pesquizas na costa do Lavrador, para a descoberta de Nungesser e Coli.

O Departamento da Marinha tem a impressão de que o "Passaro Branco" poude descer entre o golpho sula do Lavrador. — (Hade S. Lourenço, na peninvas).

Os colossos do mar

RECEBE OS ULTIMOS RETOQUES NOS ESTALEIROS DE MONFALCONE O "SATURNIA" O MAIOR E MAIS VELOZ NAVIO MOTOR DO MUNDO

TRIESTE, 14 (A) — Annuncia-se que o gigantesco transatlantico "Saturnia", da Companhia Triestina de Navegação Consulich, que nos estaleiros de Monfalcone recebe os ultimos retoques fará a sua viagem inaugural, partindo de Trieste para o Rio de Janeiro, Santos e Buenos Aires, no dia 21 de setembro proximo, passado por Napolis, a 21 e por Marselha a 24. A travessia oceanica será feita em 9 dias.

— Nota da Agencia Americana O "Saturnia" é o maior e mais veloz navio motor do mundo. Tem 220 metros de cumprimento, desloca 24.000 toneladas e é accionado por 2 motores Diesel, typo Burmaister e Wayn, de.... 24.000. H. P., desenvolvendo uma velocidade horaria de 21 milhas.

O itinerario desse navio, reservado para a linha Adriatico-America do Sul, inclue a escala de Marselha, porto que será tocado pela primeira vez, regularmente, por um transatlantico sob bandeira italiana.

As accommodações desse novo colosso do mar são modernas, sumptuosas e confortaveis.

Augmenta de 38 o|o a reserva de ouro do Thesouro Nacional

ROMA, 14 (A) — Um communicado official annuncia que reserva do ouro, do Thesouro Nacional, foi augmentada de 38 %.

PORTUGAL

Explosão numa fabrica de polvora

LISBOA, 14 (A) — Verificou-se uma grande explosão na fabrica de polvora de Barbacena, havendo um morto e um ferido.

Romaria a Fatima

LISBOA, 14 — Foi calculada em 150 mil peregrinos a romaria hontem á Fatima. — (Havas.)

Uma saudação do sr. Aloysio de Castro

PORTO, 14 (A) — O conselho da Faculdade de Medicina desta cidade resolveu enviar uma mensagem de saudação ao dr. Aloysio de Castro, pela sua nomeação para o cargo de director do Departamento Nacional do Ensino, no Brasil.

HESPANHA

Imprensa Ibero-Americana

MADRID, 14 — Os jornaes desta capital estão advogando a idéa de celebrar-se na America o Congresso da Imprensa Ibero-Americana. — (Havas).

As bodas de prata de Affonso XIII

MADRID, 14 — Em todas as cidades do reino continuam os preparativos para as festas em homenagem ao 25.º anniversario de casamento do rei Affonso XIII. — (Havas).

EQUADOR

Um grande incendio em Guayaquil

GUAYAQUIL, 14 (A) — Communicam de Bolivar que, devido á carencia de elementos contra o fogo, está lavrando grande incendio na parte commercial daquella cidade.

PASSOU hontem o primeiro anniversario da morte de Herculano de Freitas, e a minha homenagem se esquece do politico para recahir, toda ella, no eminente professor que elle soube ser.

Não fui dos que tiveram a ventura de ouvil-o. Mas ainda em 1923 as suas formosas lições sobre a intervenção federal nos Estados me revelavam um mestre eminente da exegêse constitucional. E mais recentemente, quando da reforma da magna lei, o seu parecer ás emendas apresentadas o destacava, dentre a generalidade dos propagandistas illustres da Republica, como um dos raros que não perderam a vivacidade de espirito, capaz de verificar e corrigir os excessos doutrinarios, idealistas, da geração eivada de romantismo politico, constructora do regimen.

Herculano de Freitas morreu na pujança da sua força intellectual. Elle, de certo, não foi um jurisconsulto, um constitucionalista com o apparato de erudição luxuosa. Mas tinha um penetrante e agudo senso juridico e viu claro onde, em geral, e por vezes ainda os maiores, não viram nunca sem espessa cerração de detalhes, argumentos, citações. A propria interpretação para enumerar "os principios constitucionaes da União" que elle fez, naquelle curso de 1923, ainda hoje leva sobre outras quaesquer, inclusivé sobre a de Ruy no celebre parecer do Espirito Santo, vantagens de clareza e segurança, porque Herculano possuia, de onde em onde, sem talvez nunca tel-a lido, aquella profunda verdade de Wilson: a constituição dos livros é alguma cousa diversa da constituição que se pratica.

De qualquer modo, foi um mestre eminente. Reverenciar a sua memoria é dever grato no coração de um discipulo, que, não o tendo escutado jamais, apprendeu com elle, e, proveitosamente. — H. L.

ALLEMANHA

Panico na Bolsa

CALCULAM-SE AS PERDAS JÁ REGISTADAS EM CENTENAS DE MILHÕES DE MARCOS

BERLIM, 14 — O panico manifestado hontem, á tarde, na Bolsa de Berlim occasionou nos valores uma baixa ainda sem precedentes.

São calculados em centenas de milhões de marcos as perdas já registadas.

Hoje, a situação parecia mais calma.

Continúa a reinar, no emtanto, nos circulos commerciaes uma atmosphera de apprehensões e enervamento. — (Havas).

HUNGRIA

Conferencia da Pequena "Entente"

A SUA REUNIÃO EM JOACHIMSTAL

BUDAPEST, 14 — O jornal "Azest", desta capital, diz-se devidamente autorizado a informar que a conferencia da Pequena Entente, que desde hontem está reunida em Joachimstal, examinará em primeiro logar o projecto da creação de uma doutrina de Monroe balkanica e a organização de uma manifestação de amizade para com a Allemanha. — (Havas).

JAPÃO

Numerosas prisões de russos e japonezes communistas

TOKIO, 15 — Nestes ultimos dias tem sido effectuado grande numero de prisões de russos e japonezes communistas.

Essas prisões, bem como outras providencias de caracter policial, são puramente preventivas, mas, nos circulos bem informados, recela-se que a situação se aggrave com a agitação, cada vez mais intensa, dos elementos extremistas.

Todos os portos do paiz estão sendo rigorosamente vigiados para impedir o desembarque de agentes agitadores. — (Havas).

SUISSA

A busca da policia londrina na séde da Federação das Cooperativas Russas

GENEBRA, 14 — Causou sensação nesta cidade a acção da policia de Londres contra a Federação das cooperativas russas.

Um dos delegados bolchevistas á conferencia economica declarou aos jornaes que as buscas policiaes na casa "Arcos" tinham apenas por fim perturbar as relações commerciaes da Russia com os outros paizes.

Outros delegados extrangeiros tambem se pronunciaram a respeito, mas criticaram os processos empregados pelos representantes de Moscow, a cujos excessos e abusos deviam ser attribuidos os acontecimentos de Londres e os que se vierem a dar na Inglaterra ou em qualquer outro paiz.

Informações vindas de Moscow dizem que o governo não dará um passo emquanto não tiver recebido o relatorio official dos representantes dos soviets na capital britannica. — (Havas.)

AVIAÇÃO

O QUE HA EM TORRNO DOS GRANDES EMPREHEDIMENTOS AVIATORIOS DO MOMENTO

O AVIADOR BERISSO REGRESSA A MONTEVIDE'O

BUENOS AIRES, 14 (A) — O aviador uruguayo Berisso, que chegou hontem a esta capital, regressa esta manhã para Montevidéo, de onde voltará na proxima semana, a Buenos Aires.

DE LONDRES A'S INDIAS

LONDRES, 14 (A) — Os tenentes aviadores Carr e Gillman já concluiram os preparativos para o seu projectado vôo de Londres ás Indias, numa distancia de 3.390 milhas.

Os dois aviadores pretendem bater o "record" sem escala, que agora pertence á aviação franceza. — (Havas).

GABINETE DE PSYCHO-PHYSIOLOGIA DA ESCOLA MILITAR DE AVIAÇÃO DE PALOMAR

BUENOS AIRES, 14 (A) — O director do gabinete de Psycho-physiologia da Escola Militar de Aviação de Palomar, dr. Agesilao Milano, satisfazendo com solicitude a um pedido que recebeu dos medicos da aviação militar brasileira, remettou-lhes um excellente relatorio sobre os gabinetes a seu cargo, assim como sobre o systema de trabalho ali empregado para a selecção dos alumnos candidatos ao curso de pilotos militares.

DE PINEDO EM PENSACOLA

PENSACOLA, 14 (A) — O hydro-avião "Santa Maria II", pilotado pelo commandante De Pinedo chegou aqui ás 12,30.

A PROPOSITO DO REGRESSO DO HYDRO-AVIÃO "ARGOS"

Entrevista com o piloto Sarmento de Beires

RIO, 14 (A) — A proposito da noticia divulgada, hontem, relativamente ao regresso dos tripulantes do hydro-avião "Argos", por via maritima, o commandante Sarmento Beires fez declarações á "Agencia Americana", das quaes extrahimos os seguintes trechos: — "o sr. ministro da Guerra conhece, certamente, por informação, do sr. director da Aeronautica, a situação em que nos encontramos. Ha compromissos moraes aos quaes não podemos agora nos furtar, visto que foram tomados com autorização das autoridades portuguezas. A impossibilidade da viagem de circumnavegação é do dominio das autoridades portuguezas desde as nossas tentativas de decollagem na Guiné. De resto, si tal resolução devesse ser tomada, a logica mandava que tivesse sido antes de sahirmos de Bolama. Não sei si todos sabem que ao duvidar da possibilidade da volta ao mundo, pedi ordens ao governo de Lisboa. Foi em face dessas ordens que vim para o Brasil. Quanto á questão economica allegada, peca pela base. Em primeiro logar eu não solicitei qualquer credito para as despezas de viagem. Em segundo, tendo já compromissos tomados com varias companhias, para fornecimento de gazolina, e oleo e ainda com a Casa Ratier, para fornecimento da helice que deve estar a caminho de Nova York, as despezas teriam de considerar-se perdidas. Em terceiro logar, o encaixotamento e transporte do apparelho para Portugal, accrescido das despezas de viagem dos tripulantes, representa uma verba superior áquella que gastaremos em circumstancias normaes com o regresso por via aerea. Penso partir nos primeiros dias da semana proxima. Aguardamos apenas a maré para lançar o apparelho á agua.

OS ACCIDENTES DE AVIAÇÃO

MELBOURNE, 14 — O primeiro ministro sr. Bruce, declarou que o governo resolveu crear uma commissão permanente de inquerito, sobre os accidentes de aviação.

Essa commissão compor-se-á de technicos representantes da aviação militar e das empresas particulares de transportes aereos. — (Havas).

BOLETIM REPUBLICANO

Eleição Estadual

Estando designado o dia 5 do mez proximo de junho para se proceder ás eleições de um senador ao Congresso do Estado, na vaga verificada com a renuncia do sr. dr. José A. Pereira de Rezende, eleito deputado federal, e de deputados estaduaes, pelo 1.o Districto nas vagas do sr. dr. João Carvalhal Filho, nomeado secretario do Interior, e do sr. dr. Americo de Campos; pelo 2.o Districto, na vaga do sr. dr. Antonio Bias da Costa Bueno, eleito deputado federal; pelo 10.o Districto, na vaga do sr. Antonio da Silva Prado Junior, nomeado prefeito do Districto Federal, a Commissão Directora do Partido Republicano, de accôrdo com os elevados interesses partidarios, e depois de terem sido ouvidos os chefes de maior responsabilidade politica dos respectivos districtos, resolveu apresentar como candidatos a essas eleições os seus correligionarios:

Para senador estadual.

DR. AMERICO DE CAMPOS,
advogado, residente na Capital;

Para deputados estaduaes,

1.o DISTRICTO

DR. SAMUEL BACCARAT,
advogado, residente em Santos;

DR. PAULO DE OLIVEIRA SETUBAL
advogado e jornalista, residente na Capital;

2.o DISTRICTO

DR. ETULAIN AUTRAN,
medico, residente em Lorena

10.o DISTRICTO

SR. RAPHAEL LUIS PEREIRA DE SOUSA,
proprietario, residente na Capital

Levando essa resolução ao conhecimento dos correligionarios politicos do Estado e respectivos districtos eleitoraes, a Commissão espera que os nomes apresentados mereçam todo o apoio do eleitorado do Partido Republicano.

São Paulo, 13 de maio de 1927.

A. DE LACERDA FRANCO
A. DE PADUA SALLES
RODOLPHO MIRANDA
ALTINO ARANTES
ATALIBA LEONEL
ARNOLFO AZEVEDO

A preoccupação do peccado em Dostoiewsky

— I —

Os periodos historicos, apesar de fechados num cyclo de preconceitos e idéas, mostram, de vez em vez, nascendo de [illegible], um homem extranho, um homem genio, um homem santo, um homem que vai muito alem de si mesmo e do seu tempo. E' um verdadeiro homem-ponte, um typo caracterizado de [illegible] toda a humanidade [illegible] infindavel e m[illegible] corrente.

S. Francisco por [illegible]plo. S. Francisco surge num periodo agitado de forças brutaes e selvagismo dos povos libertos do jugo romano. Para a organização de um fundo commum de equilibrio e ordem, lucta a egreja com difficuldades incriveis. Ha, nessa época, pensadores e santos, prophetas e [illegible]eis, poetas e guerreiros. Mas nenhum delles teve o caracteristico especial de S. Francisco que [illegible] além de si mesmo. E' um espirito desapegado de todos os preconceitos, de todas os raci[illegible]. Elle, com [illegible] espontaneidade [illegible] consciente humano [illegible] espiando todos os fócos do peccado e sentindo toda a degenerescencia economica da vida, [illegible] o exe[illegible] da do perdão. O seu corpo era, sem duvida, o seu irmão burro, como os passarinhos eram seus irmãos passarinhos e os ladrões seus irmãos ladrões. S. Francisco espalha [illegible] consigo um principio et[illegible] um principio applicavel até a consummação dos seculos. E, assim, préga tambem a intolerancia para comsigo mesmo, a necessidade do heroismo da contrariedade [illegible]; a humildade, a consciencia profunda do peccado.

E S. Francisco vive hoje comnosco, é bem comprehendido por nós que nascemos num [illegible]culo materialista e assistimos uma mudança na civilização. Mas, mesmo entre nós, si desl[illegible]mbramos um pouco o santo de Assis, na sua desmedida [illegible]ão com a natureza [illegible] de espanto para o nosso orgulho e para a nossa egolatria, — encontramos a [illegible]ura enorme de Fe[illegible] cuja obra e cuja vida depassam ao nosso seculo pelo excessivo de humanidade, de religioso e de universal.

O que mais nos commove nesse athleta das tragedias humanas não é sómente o seu poder revelador de emoções, o conhecedor [illegible] dos co[illegible], o intuicionista dos claros e co[illegible], a technica com que espunha os seus dramas, realçando, de um jacto, [illegible] imprevistas e deixando certos [illegible]pletos, [illegible], sombrios, phantasmaes, indecisos para que, desse modo, se integre [illegible] a personalidade do leitor na scena creada.

Porque Dostoiewsky, revelando com[illegible] humanos que a censura da sociabilidade enclausurou por meio de recalcamentos continuos, fez o que já tinham feito outros escriptores geniaes, desde Eschylo até Shakspeare. Mesmo para nós occidentaes ha pontos escuros, incomprehensiveis na obra de Do[illegible] [illegible]clusivamente locaes, nacionaes que até o fizeram o grande expoente dos ideaes slavos. A sua obra, como obra de arte é, para nós, incerta e de[illegible] torrencial e violenta. Dostoiewsky pensava damais e sentia demais. "As idéas nasciam em seu cerebro, como expumas [illegible]nho", diz um seu companheiro de collegio. Todos os seus intimos ficavam ás vezes atarantados com o seu inquieto subjectivismo. A tal ponto era elle que tomava forma allucinatoria e, segundo a expressão do Principe V. M. nas "Reminiscencias de F. M. Dostoiewsky" não empolgava a elle sómente, mas tambem o que tivesse em volta de si". Era tal a angustia do expressão [illegible] que elle dizia: — eu reconheço em meu ro[illegible] que as [illegible] que se agitam são manequi[illegible] e não seres vivos". Claro que eram seres terri[illegible] vivos, mas viviam sempre envoltos pela preoccupação combativa de Dostoiewsky, [illegible] de thesse que dominou quasi todos os seus romances.

O que faz crescer perante nós, perante todos os homens, perante [illegible] os tempos, a figura do desgraçado [illegible] é esse seu heroismo de vencer a vida pela h[illegible]ade, pela dôr e pela consciencia [illegible] e constante do peccado.

Dostoievsky esteve dez annos na Siberia. O seu martyrio longo foi ensinando-lhe uma concepção aguda da vida. Deante da miseria e da dôr que soffreu e deante de tantos soffrimentos que viu, sentiu a humanidade differente, diversa da humanidade urbana e requintada dos centros cultos. Conheceu o homem em si, com todos os seus vicios e torpe[illegible] e com todas as suas virtudes. Um profundo dó abriu o seu coração para a tolerancia e para o perdão. Do imperador que o mandou para o exilio elle escreve: — "todos querem bem o czar; eu o adoro. O imperador é infinitamente bom e generoso."

A Siberia foi a sua salvação intima. Nella adquiriu a consciencia christã e fortificou a sua formidavel encarnação de super-homem, não no sentido antipathico de Frederico Nietszche, mas no grande sentido escolastico da palavra, isto é, o super-homem pelo amor ao proximo, pela caridade, pelo exercicio constante da dôr e do martyrio: — Um cerebro cheio de problemas, atravancado de idéas, sedento de leituras, ansioso de cultura padece o contacto do crime e do castigo. Só lê a Biblia. Nada mais. E a Biblia é um commentario severo aos horrores que assiste e lhe tritura a sensibilidade nevrosada. Não possue um amigo de verdade, uma intelligencia que combine com a sua. Constata o fundo pe[illegible]or de todos os homens e que está tambem dentro delle nos seus impetos, nos seus gestos e no fundo de sua consciencia de epileptico e i[illegible]ulsivo. Não faz distincções, não observa individuos em si mesmo, mas a humanidade peccadora, no "ron-ron continuo da vida profunda", como diria Bergson.

A sua preoccupação de justiça é uma decorrencia dessa idéa do homem peccador. O homem está visceralmente marcado pelo mal. O demonio está com elle, tentando-o perpetuamente. "O perdão do peccado imperdoavel, diz Dostoyewsky, — é o tormento mais atormentador."

A' medida que o homem vive, vai se chafurdando no peccado, vai se integrando nelle de um modo constante e crescente. E só sáe do peccado e só se livra delle, pela consciencia de sua humildade, pela renuncia constante, pela dôr, numa propositada flagellação monastica.

Numa das cartas que escreve para seu irmão, elle diz: — "Inventei uma nova especie de diversão para mim, uma mais extranha maneira de fazer soffrer a mim mesmo."

Dotoievsky nos espanta constantemente pelo continuado soffrimento. Colleccionava o martyrio, como um mystico christão nas primeiras edades. Tinha mesmo essa obsessão intermitentemente. Era a estrada real que devia percorrer para chegar á gloria de Deus. Quando está no periodo mais tormentoso de sua vida, cheio de doenças, de dividas, de ameaças, escreve um dos [illegible]is bellos de seus livros, "O crime e castigo".

Rasskolnikof impressiona pelo grande problema moral e social que apresenta. E' um egoista, impulsivo, um verdadeiro criminoso, despido de todo o espirito moral, violador desabusado das leis, dos costumes, dos principios religiosos. Rasskolnikof é um pouco do intellectual Dosto[illegible]sky que só se redime pela humilh[illegible]o e pela dôr.

No romance celebrado, o problema da responsabilidade [illegible]ral apparece como um problema inadiavel. Não apparece como no "Crainquebille", de [illegible]tole Fr[illegible], de uma maneira sentimental e manchado de pequeninas perversidades. Apparece [illegible]teiro. Nu'. O homem é ou não é peccador? E' ou não é responsavel? E para resolver esse problema, insoluvel para o desfructavel scepticismo contemporaneo, elle apresenta justamente a figura quasi monstruosa de Rasskolnikof. Dostoievsky não tem, vacillações para estudar si "a personalidade humana é [illegible] e, portanto, responsavel." Mas, para elle, essa personalidade está identificada com o mal, tral-o desde seu inicio e o homem é constantemente absorvido pelo genio do crime e só delle escapa, como escapou Rasskolnikof, pelo soffrimento, pela humilhação integral. Sonia, uma joven perdida, contaminada por todos os peccados, commove um dia ao espirito [illegible]petuamente rebelde de Rasskolnikof. Elle, olh[illegible] dos olhos de Sonia molhados de pranto, põe-se de joelhos deante della e beija-lhe os pés:

"Que fazeis? Que fazeis? Ajoelhais deante de mim!"

— "Não é deante de ti que eu me prosterno, responde elle, é deante de todo o soffrimento humano!

Como se destaca esse quadro commovido de miseria, da mais desolante miseria, no qual um criminoso desvairado está deante de uma mulher perdida, de joelhos, de joelhos com se estivesse deante uma santa. E' o ponto essencial da obra de Dotoievsky que nos impressiona, como o gesto de S. Francisco deante dos ladrões. E' a consciencia commum da miseria humana, da fragilidade dessa pobre e inconsequente humanidade...

Quem é culpado? interroga Dotoievsky na "Lembrança da casa dos mortos", vendo o desfile numeroso de delinquentes. Quem é o culpado? insiste elle como insistem os Evangelhos. "Delita quia intelligit"? (pag. 18.13).

Procurando em todos os romances, desde "Pobres gentes" até o ultimo, a razão das atrocidades da vida humana elle só o encontra no peccado inicial da vida, redimido por Christo Salvador.

Yvan Karamasof diz: — "De accôrdo com a minha pobre razão terrestre eu só sei que o soffrimento existe e que não existem culpados."

E si não existem culpados é preciso perdoar. Perdoar é o lemma de sua vida. Perdoar e soffrer. Quem é o culpado? Todos, o universo inteiro, a propria vida é a fonte da culpa.

Assim atormentado pela idéa do bem e do mal e estudando-a nos abysmos do inconsciente humano Dotoievsky, chega á mesma tolerancia do monge de Assis. Tantos seculos depois! Elle é mais um elo da corrente. Salta por cima dos prejuizos do seculo. E' integralmente humano. Uma consciencia erguida para o céo como a torre de uma egreja.

E elle diz: — o perdão para todos e não para mim. O perdão para o proximo e não para a minha consciencia peccadora. Precisamos perdoar porque "do mesmo modo pelo qual uma fonte envenenada faz correr um regato envenenado, do mesmo modo um antepassado infectado pelo peccado faz nascer uma posteridade infectada pelo peccado". Ou, si não: — "O peccador acceitando o mundo e, com o mundo, o peccado universal, penetrou em seu extase penitente com tal paixão, com tal sinceridade que se confessa aos passaros do céo".

Motta Filho

A ESTHETICA DO LIVRO

(A proposito do "Salão do Livro" inaugurado ha dias no Palace Hotel do Rio) ::

Embora sem continuidade objectiva, sem evidencia de fim, é de todo ponto certo que o Rio de Janeiro começa a interessar-se por uma mais ampla educação artista.

Uma das attestações d'aquelle conceito é a iniciativa feliz da Associação Protectora das Bellas Artes instituindo, agora, a exposição do livro.

Sem querer reivindicar gloriolas propagandistas, eu poderia no emtanto, relembrar o que disse, neste topico, ha mais de tres annos pelas columnas d'"O Paiz": — "Porque os livreiros editores, que por acaso se interessam pelo livro como expressão de arte, não concorrem ao Salão Brasileiro, (1924), creando, desse feitio, pela primeira vez, uma exposição d'aquella natureza, nas salas da Escola Nacional de Bellas Artes? — Seria, talvez um estimulo..."

Como se verifica, não andava longe de consultar, com aquelle singelo aviso, ás necessidades da capital da Republica.

Conviria, porém, antes de apreciar as especies, neste momento expostas, tecer com brevidade, algumas considerações actuaes em torno do problema, particularmente no que diz respeito ao Brasil.

Costuma dizer-se que o **livro** é o mais fiel retrato da época em que elle apparece. E os que assim se exprimem tão sómente se referem ao **livro**, como objecto material.

Claro está que as proprias idéas são modificadas, até certo ponto sensivel, pelo prazer que temos de lêl-as em bom papel, bellos caracteres ou, em caso contrario, em miserrimas folhas, com typos esbranquiçados e quasi illegiveis.

Não me refiro ao bibliophilo que toma conta da edade da obra, e que muitas vezes della não se utiliza, tendo-a para adorno, como objecto de luxo.

Falo do livro commum, de venda constante, de diario manuseo.

Se devessemos medir o estado de nossa mentalidade, de nosso gosto artistico, pelas edições brasileiras — bem triste seria aquella mesuração. Entre nós não ha ainda comprehensão de que o habito externo é condição essencial para o exito da obra. Que prazer nos daria vermos um orador proferir formosas palavras, mal trapilho, immundo, n'uma tasca repugnante?

Ora, o livro deve ter condições graphicas que nos emprestem bem-estar á leitura; e para podermos penetrar, com a alegria physica dos olhos na atmosphera **moral** que a sensibilidade do autor, por ventura, creou nas paginas que fez editorar.

Aliás, desse alcance typographico, não se faz mistér demonstração; é só confrontar os livros apparecidos no Brasil, e os editados em Portugal. Desde a composição da capa até a graduação dos **corpos**, vêr-se-á com nitidez, como, entre nós, estamos entregue aos azares da paginação, sem gosto do conjuncto. Uma pagina de **rosto** é um **panneau** que deve ter eixo, balançamento de massas, independente dos **valores** graphicos que se pretende pôr em relevo, para que se obtenha o equilibrio prazenteiro.

E não precisamos fallar em **Didot**, em edições como as de **Racine**; nem mesmo em celebres illustradores e vinhetistas. Mas sim na excellencia do papel, na legibilidade amavel dos typos, na harmonia dos titulos e subtitulos, na elegancia do formato.

Pois taes modicos predicados só raramente se encontram no livro brasileiro! Entre nós, os volumes dão sempre a impressão de folhetos; e si são mais corpulentos lá temos, a esbandalhar-se em nossas mãos, em vez do livro, volumoso relatorio.

Onde, o gosto esturdio e pilão se aprimora é na capa illustrada. Que paginação! Que trichromias!

E' verdade que, muitas vezes, o continente é apenas sincera advertencia do conteudo!

Certas grandes livrarias editoras só poderiam imprimir no Brasil...

E', realmente, necessario ter com energia innata e constitucional o genio das cousas feitas para attingir a certas edições. Ha uma especie de "complot" de feituras para obter semelhante **harmonia** na monstruosidade. Desde logo entre o leitor possivel e o livro, nasce, com força perenne inevitavel antipathia. Ha, no conjunto, no emtanto, como que o mesmo espirito. Tudo aquillo não é obra do acaso. E, desde o **caracter** do type que serviu para o titulo até a paginação do indice em tudo é visivel o dominio do **trust** inesthetico.

Acaso o bello será mais caro? Não acreditamos: ha uma belleza simples, sem **luxo**, que é possivel realizar, até dentro dos mais vivazes interesses economicos.

Só no capitulo das illustrações quasi que se poderá dizer nada existir no Brasil.

E a razão é muito simples. Sem o estudo do desenho artistico, sem a facilidade de surprehender a forma e fazel-a viver por pequenos toques de lapis, ou pela simples "pontuação" — jamais conseguiremos paginas apropriadas ás edições de luxo.

As proprias vinhetas são sempre, e eternamente, reproduzidas do renascimento italiano, ou de face moderna dos francezes. Os motivos brasileiros, tanto na flora, como na fauna, em singellas estylizações — deixam os nossos artistas indifferentes.

Por outro lado, elles não encontram estimulos da parte dos editores que preferem comprar as vinhetas já promptas, segundo o uso commum em typographia, cousa numerada e que vem nos catalogos — a tentar uma iniciativa cujos resultados não se mostram muito seguros.

E como o editor não tenta, e o desenhista sente que não teria applicação as suas creações ineditas, tendentes a concorrer para formar o "estylo brasileiro em tudo", succede que continuaremos na servidão dos modelos tradicionaes da velha Europa, embora esta se curve, de vez em quando, perante o Brasil, segundo dizia a canção popular...

Neste sentido, para organizar-se, desde o livro, uma verdadeira arte brasileira — é que eu comprehendo um movimento nacionalista.

O mau gosto que domina em tantos aspectos da vida brasileira, em tão violento contraste com a natureza que nos cerca, seria fortemente atenuado.

E que melhor vehiculo poderia ser encontrado, além do livro? O sentimento de arte deverá, de tal sorte, manifestar-se em tudo, ainda nas edições a preço modico. Pois o interesse nacional não será sómente requintar o gosto dos especialistas, dos amadores selectos, dos bibliophilos, ou mesmo dos bibliomanos, e sim de favorecer, com frequencia, a comprehensão geral e generalizada das cousas bellas. E' um problema de educação brasileira.

Rio, maio.

FLEXA RIBEIRO.

Palacio do Governo

O sr. dr. Dino Bueno, presidente do Estado, enviou cumprimentos ao sr. senador Carlos Botelho pela passagem do seu anniversario natalicio.

* * *

Ao sr. presidente do Estado o sr. dr. Amarillo Rocha agradeceu a sua nomeação para o cargo de juiz preparador da comarca de S. Carlos.

* * *

Afim de despedir-se do sr dr. Dino Bueno, presidente do Estado, esteve hontem no Palacio do Governo o sr. dr. Rodrigues Alves Sobrinho, deputado federal, que seguiu hontem para o Rio de Janeiro.

* * *

O sr. dr. Pedro Penteado de Castro agradeceu ao sr. presidente do Estado a sua nomeação para o cargo de juiz preparador da comarca de Araraquara.

* * *

Ao sr. deputado Antonio Olympio o sr. dr. Dino Bueno, presidente do Estado, enviou cumprimentos pela passagem do seu anniversario natalicio.

* * *

Afim de agradecer ao sr. presidente do Estado a sua nomeação para o cargo de commissario da Delegacia de Segurança Pessoal esteve em palacio o sr. dr. Ricardo Gumbleton Daunt.

* * *

O sr. dr. Oswaldo Pinto esteve em palacio, afim de agradecer ao sr. presidente do Estado a sua nomeação para o cargo de juiz preparador da comarca de Rio Preto.

* * *

O sr. presidente do Estado fez-se representar pelo sr. Adhemar de Campos, auxiliar de gabinete de s. exc. no festival organizado pela Associação Christã de Moços, realizado hontem em sua séde social.

* * *

O sr. dr. Dino Bueno por motivo da sua posse no cargo de presidente do Estado, recebeu cumprimentos dos seguintes srs.: prof. Antonio de Arruda Ribeiro, de Santa Barbara; João Cupertino de Freitas, de Pindamonhangaba; Bento Domingues de Castro, de Rio Preto; dr. Firmo de Sousa Vianna; Pedro Tavares, juiz de direito; Nicanor Rodrigues, de Elca de Pedra; Catulino Renno Cortez, de São Bento do Sapucahy; Manuel Francisco Moreira Marcondes, de Araraquara; dr. Gabriel Junqueira, presidente da Bolsa Official de Café de Santos; Vicente dos Santos, director do grupo escolar de Cordeiro.

BANCO NOROESTE DE S. PAULO

Conforme noticiamos, hontem, foi inaugurada em Jacarehy a filial do Banco Noroeste do Estado de S. Paulo, acto que transcorreu debaixo de grande animação.

O sr. Aristeo Seixas, membro do conselho fiscal desse estabelecimento de credito, pronunciou um discurso em nome da directoria do Banco,

Sociedade Rural Brasileira

Devido á crise que assoberba, neste momento, uma das principaes riquezas do Brasil — A PECUARIA — pela quasi cessação da exportação de carnes frigorificas, a Sociedade Rural solicita de todos os interessados o seu comparecimento ás quartas-feiras de cada semana, ás 16 horas, em sua séde, em cujas reuniões serão discutidas as seguintes theses:

a) Estudo comparativo entre a pecuaria do Brasil e da Argentina, com os seus progressos e quaes as razões do nosso atrazo.

b) Qual seria o processo para execução de um recenseamento agro-pecuario comparado com o processo usado na Argentina e no Uruguay.

c) Estudo completo sobre os transportes nas estradas de ferro, fretes, etc., e os transportes nas estradas de rodagem, com as suas respectivas despesas.

d) Estudo dos impostos que deverão ser pleiteados para tornar viavel este ramo do departamento nacional.

e) Estudo comparativo das leis na Australia, Argentina e Uruguay sobre matança de vaccas.

f) Estudo do processo para baratear o preço do sal nos campos de Goyaz e Matto Grosso.

g) Estudo das raças bovinas adaptaveis ao Brasil, para um intenso cruzamento e quaes os typos preferidos.

h) Estudo do registo de marcas.

i) Estudo sobre a mosca productora do berne.

j) Como resolver a questão dos banheiros carrapaticidas e a sua diffusão pelo Brasil.

k) Estudo sobre a criação de um campo igual ao de Nova Odessa (que é o de selecção) para demonstrar os processos de intenso cruzamento. Inclue-se nesta these pastagens, forragens e processos de engorda.

l) Estudo sobre a criação de escolas de capatazes agricolas nas linhas geraes das escolas da Australia e da Argentina.

m) Estudo sobre a importação, por parte dos Governos e consequente leilão, de reproductores de "pedigree" e puros por cruza, importados em massa.

Logo em seguida serão apresentadas á apreciação dos Governos Federal e Estadual, as suggestões que forem resolvidas pelo concurso dos interessados.

As pessoas que não puderem comparecer ás reuniões, poderão mandar trabalhos sobre qualquer uma das theses acima, para que as suas suggestões possam auxiliar as resoluções finaes.

NOTAS

O sr. dr. Carvalhal Filho, titular da pasta do Interior, em companhia do sr. dr. Bias Bueno, deputado federal por São Paulo, seguiu, hontem, cedo, para Itapetininga, onde foi em visita ao sr. coronel Fernando Prestes.

O sr. secretario do Interior regressou, hontem mesmo, á tarde, a esta capital, descendo, á noite, para Santos.

Amanhã, pelo trem das 10 horas, s. exc. em companhia de sua exma. familia, virá definitivamente para esta capital, devendo hospedar-se no Hotel Terminus.

Encontra-se nesta capital, desde sexta-feira ultima, hospedado no Esplanada Hotel, em companhia de sua esposa, mistress Florence Bayard Kane, o capitalista americano sr. Francis Fischer Kane.

Hontem, ás 15 horas, o sr. e a sra. Fischer Kane visitaram o sr. dr. Gabriel Ribeiro dos Santos, titular da pasta da Agricultura.

Acompanhou-os nessa visita o sr. Charles R. Cameron, consul dos Estados Unidos em São Paulo.

Cerca das 16 horas, os nossos distinctos hospedes estiveram no Departamento Estadual do Trabalho, percorrendo, demoradamente, a Hospedaria de Immigrantes.

Hoje, cedo, os "touristes" americanos seguirão, de automovel, para Campinas, onde visitarão o Instituto Agronomico e a fazenda "Chapadão".

O regresso dar-se-á á noite.

Em trem especial da Estrada de Ferro Sorocabana, seguiu, ante-hontem, á noite, para Presidente Epitacio, o sr. dr. Gabriel Ribeiro dos Santos, titular da pasta da Agricultura.

Viajaram em companhia de s. exc. os srs. dr. Arlindo Luz, inspector geral daquella ferrovia; dr. Plinio Pompeu Pizu, seu official de gabinete, e José Ribeiro dos Santos.

O sr. dr. Gabriel Ribeiro dos Santos, que pretende inspeccionar diversos serviços da Sorocabana, regressará, amanhã, cedo, a São Paulo.

O sr. dr. Carvalhal Filho, secretario do Interior, enviou felicitações aos srs. senador Carlos Botelho, deputado Antonio Olympio e dr. Octaviano Vieira, por motivo da passagem de suas datas natalicias.

Os srs. drs. Herotides da Silva Lima, Pedro Penteado de Castro, Oswaldo Pinto, Amarillo Rocha, Alberto da Silva Campos e José de Castro Rosa, agradeceram ao sr. dr. Bento Bueno, secretario da Justiça e da Segurança Publica, as suas nomeações para os cargos de juizes preparadores das comarcas de Botucatu, Araraquara, Rio Preto, São Carlos, Assis e Itapetininga, respectivamente.

Transcorreu, hontem, o dia da festa nacional do Paraguay, a valorosa nação amiga que vem collaborando efficazmente nos destinos economicos e intellectuaes do continente americano. Pelas suas tradições de patriotismo e de amor ao trabalho, bem como pelos seus ideaes de cultura, o povo paraguayo vem assignalando a sua existencia historica com as mais vivas demonstrações do apreço que lhe tributam os outros povos irmãos, dentro da admiravel harmonia continental em que todos se irmanam no mesmo espirito de fraternidade e justiça. O actual governo da vizinha republica se empenha, como os anteriores, numa obra solida de prosperidade economica, que marcará um periodo fecundo de descortino administrativo nas suas bellas e generosas aspirações de progresso.

Mantendo com o nosso paiz as mais amistosas relações de estima, alimentada pelos objectivos de ordem cultural que a nobilitam, o Paraguay desperta, com os seus motivos nacionaes de jubilo, a nossa especial sympathia.

Tal é o que hoje acontece, ao transcorrer tão significativa ephemeride, que é a data da sua independencia politica.

O sr. dr. Raphael Archanjo Gurgel, presidente em exercicio da Camara dos Deputados, recebeu, hontem, um officio do sr. dr. Marrey Junior, renunciando o logar de deputado pelo primeiro districto deste Estado, em virtude de haver prestado compromisso como deputado á Camara Federal.

Devido ao extraordinario movimento havido no dia 13 do corrente, nas installações da Agencia Municipal e em consideração ao elevado numero de compradores nos dias feriados e domingo, a direcção da Agencia tomou diversas providencias, afim de que seja o mais perfeito possivel o serviço de vendas a varejo em taes dias.

Afim de evitar possiveis aborrecimentos, a Agencia faz publico, por nosso intermedio, que nos domingos e feriados estará aberta de 7 ás 11 horas.

Os srs. secretarios da Justiça e Agricultura enviaram cumprimentos ao sr. deputado Antonio Olympio, pelo seu anniversario natalicio.

O sr. secretario do Interior fez-se representar por seu official de gabinete, sr. dr. Irineu Moretzsohn de Castro, na partida do sr. deputado Antonio Lobo, hontem, para Santos, de onde seguirá para a Europa.

O sr. senador Padua Salles, provedor da Santa Casa de São Paulo, convidou, hontem, os srs. secretarios do governo e chefe de Policia para assistirem, amanhã, ás 9 horas, á solennidade de inauguração do novo pavilhão daquella instituição pia.

O sr. dr. Marcos Ribeiro dos Santos, official de gabinete do sr. secretario da Agricultura, representou s. exc. no embarque, hontem, na Luz, do sr. deputado Antonio Lobo, que partiu para Santos, de onde seguirá para a Europa.

O sr. dr. Bento Bueno, titular da pasta da Justiça e da Segurança Publica, cumprimentou, por intermedio de seu ajudante de ordens, commandante Marinho Sobrinho, o sr. commendador Daniel Monteiro de Abreu, consul do Paraguay em São Paulo, por motivo da passagem da data da independencia daquelle paiz.

O sr. dr. Cardoso Ribeiro despediu-se, hontem, dos srs. secretario da Justiça e da Segurança Publica e prefeito da capital, por ter que seguir para o Rio de Janeiro, onde vai assumir o cargo de ministro do Supremo Tribunal Federal, para o qual foi nomeado recentemente.

Acaba de assumir as funcções de consul da Republica Argentina em São Paulo o sr. Carlos T. Brunel.

Por motivo da passagem dos seus anniversarios, o sr. chefe de Policia enviou felicitações aos srs. senador Carlos Botelho, deputado Antonio Olympio, dr. Octaviano da Costa Vieira, dr. Melchior Carneiro de Mendonça e dr. Lacerda Guaraná.

O sr. chefe de Policia, por intermedio de seu ajudante de ordens, capitão Euclydes Machado, cumprimentou o sr. commendador Daniel Monteiro de Abreu, pela passagem do anniversario da independencia do Paraguay.

Ao sr. chefe de Policia, o sr. dr. Ricardo Gumbleton Daunt agradeceu a sua nomeação ao cargo de commissario da delegacia de Segurança Pessoal.

Foi assignado o decreto que approva os regulamentos, as tarifas e o quadro de categorias e vencimentos de pessoal, relativos aos serviços publicos do Guarujá.

No embarque hontem, para Santos, do sr. dr. Antonio Lobo, presidente da Camara dos Deputados, representou o sr. dr. Innocencio Seraphico, vice-presidente da Camara Municipal, em exercicio, o sr. dr. Annibal de Campos.

Entraram no porto de Santos no corrente anno (até 11 de maio), 31.657 immigrantes.

São esperados, pelos vapores "Lipari", "Arlanza" e "Flandria", 1.593.

A Secretaria do Interior transmittiu á da Agricultura o laudo de inspecção de saude a que se submetteu o sr. Henri Potel, chimico da Repartição de Aguas e Exgottos da capital.

O sr. secretario do Interior despachou os seguintes requerimentos:

De Iracema Ferraz. — Sim;

de Olyntho Guastini de Castro. — Indeferido;

de Affonso Bernardo Montá. — Sim;

de Agenor Soares de Arruda. — Indeferido;

de Carmen Silva Pinto. — O mesmo despacho;

de Maria Sarah de França Rodrigues. — Submetta-se á inspecção medica, ás 13 horas, no dia 20 do corrente, na Inspectoria Medico Escolar;

de Edith Dias. — Submetta-se á inspecção medica na cidade de Botucatu;

de Altima Maynardes. — Submetta-se á inspecção medica, ás 13 horas, na Inspectoria Medico Escolar.

Deve comparecer na Directoria Geral da Instrucção Publica, por si ou por seu representante, para tratar de assumpto de seu interesse, a professora d. Eulalia Judith Carneiro, do grupo escolar de Bragança.

O allemão sr. dr. Emil Kaempfer, que se occupa em caçar passaros nas selvas do Amazonas e Pará, para as collecções do Museu de Historia Natural da cidade de Nova York, pediu ao governo brasileiro isenção de direitos para as suas munições de caça.

O sr. ministro da Fazenda acaba de resolver que nenhuma disposição de lei autoriza a isenção solicitada.

Durante a semana de 24 a 30 de abril ultimo, foram registados no Rio de Janeiro, pela Inspectoria de Demographia Sanitaria 613 nascimentos, 411 obitos e 153 casamentos, tendo sido de 45 o numero de nascidos mortos.

A média foi de 87,57 para os nascimentos; 58,71 para os obitos; 21,85 para os casamentos e 6,42 para os nascidos mortos.

A Associação de Estradas de Rodagem pretende operar com o Museu Paulista para a creação nesse instituto, de uma sala especial onde se contenham todas as cousas que possam resumir a historia dos meios de communicação neste Estado.

Nesse departamento serão colleccionados objectos, ou na falta delles, photographias e demais reproducções dos antigos banguês, seges, liteiras, traquitanas, aranhas, diligencias e carros de bois até a moderna catalogação de vehiculos a motor.

Além disso, conterá elle mappas, assignalando primitivos caminhos de indios, vias de penetração da era Brasil-Colonia, estradas do tempo do imperio, rodovias modernas, tudo, emfim, relativo ao desenvolvimento no tempo das communicações terrestres.

Ha na Europa, segundo recente estatistica austriaca, cerca de 6 milhões de [illegible] receptores de radio.

O paiz que conta maior numero desses apparelhos é a Inglaterra, com 2.130.000.

Seguem-se a Allemanha, com 1.337.000 e França, com 950.000 a Austria [illegible] 447.000 a Suecia, com 238.000 a Dinamarca com 114.000 a Suissa, com .. 67.000 e a Hungria com 53.000 apparelhos.

Segundo as [illegible] estatisticas, o movimento da correspondencia recebida, expedida e em transito, em todos os Correios do Brasil, durante o anno proximo findo, foi o seguinte: recebida — correspondencia ordinaria ..... 877.172.821 contra 757.148.548, no anno anterior; registados ... 1.521.041, na importancia de ... 683.325:723$600, contra 1.929.145, na importancia de 552.723:528$596 no anno anterior; e mais com correspondencia ..... 6.392.409, contra 5.445.714, no anno precedente. Expedida: correspondencia ordinaria, ... 700.210.035, contra 699.017.156, em 1925; registados 1.695.513, na importancia de ..... 797.104:690$500, contra 1.663.336, na importancia de réis ..... 552.732:528$496, no anno anterior; e mais 6.145.599 contra .. 5.[illegible] no anno precedente. Em transito: correspondencia ordinaria: 210.639.993, contra .... 191.947.309 em 1925; registados 764.611 na importancia de réis 123.8[illegible] contra 977.159, na importancia de ..... 102.597:241$578, no anno precedente, e 2.479.703 mais com correspondencia contra 2.594.131 no anno anterior.

BOLETIM REPUBLICANO

Eleição Presidencial

Em virtude do fallecimento prematuro e mesperado do saudoso e presadissimo chefe Dr. Carlos de Campos, reuniu-se em sessão solenne, no dia 5 do corrente, a Convenção do Partido Republicano Paulista, que, por unanimidade de votos, em escrutinio secreto, designou para seu candidato ao elevado cargo de Presidente do Estado, o nosso preclaro e eminente correligionario Deputado Julio Prestes de Albuquerque, na eleição a realizar-se a 5 de junho deste anno.

A escolha feita pela Convenção do Partido Republicano do nome do Dr. Julio Prestes de Albuquerque para a suprema magistratura do Estado, traduz o sentimento geral do povo paulista e dos mais significativos applausos de todos os nossos correligionarios.

O Dr. Julio Prestes de Albuquerque tem dado as mais brilhantes provas de sua alta capacidade nas difficeis funcções que tem exercido de "leader" da Camara dos Deputados do Estado, da Bancada Paulista na Camara Federal e, ultimamente, da sua maioria pela escolha unanime dos "leaders" de todas as bancadas.

Joven ainda, mas já amadurecido no tirocinio da vida publica, levará para a alta investidura, para a qual acaba de ser indicado, as suas bellas e comprovadas qualidades de verdadeiro conductor de homens, com o sentir purissimo da sua alma de republicano de nascimento, sabendo comprehender e praticar com verdade o nosso regimen, por o qual foi creado, e que faz a grandeza e a felicidade da Patria Brasileira.

A Commissão Directora do Partido Republicano apresenta e recommenda o nome do Dr. Julio Prestes de Albuquerque aos comicios eleitoraes de 5 de junho proximo, certa de que todos os correligionarios e, além delles, todos os que se interessam pela causa publica, leval-o-ão ás urnas para dellas sahir elle consagrado ao cabal desempenho da elevada e difficil funcção publica que lhe vai ser confiada.

Para Presidente do Estado

Dr. Julio Prestes de Albuquerque,

advogado, residente na capital

São Paulo, 12 de maio de 1927.

A. de Lacerda Franco
A. de Padua Salles
Rodolpho Miranda
Altino Arantes
Ataliba Leonel
Arnolfo Azevedo.

Trafego de bondes

O que se pretende fazer — Memorial apresentado á Prefeitura da capital pela "Light and Power" — As linhas subterraneas — Diversas suggestões :: ::

Do memorial apresentado pela "Light and Power" á Prefeitura, relativamente ao trafego de bondes, destacamos, sobre o transporte collectivo na cidade, o seguinte:

PROGRAMMA DE MELHORAMENTOS QUE SE RECOMMENDAM NO SYSTEMA DE VIAÇÃO

Para dar conta do transporte actual e do crescimento que se prevê, e para vencer as difficuldades naturaes da topographia da cidade, o programma da Companhia propõe que se dê inicio, immediatamente, aos seguintes melhoramentos entre outros semelhantes, no serviço de viação, acarretando o dispendio de mais de 80.000 contos de réis, tão depressa quanto o trafego o justifique, ou, conforme se pensa, dentro de cinco annos:

1 — Augmentando de 50 0|0 o numero de bondes de passageiros de 1.a classe, substituindo os carros abertos por carros modernos de typo fechado. Isto acarreta a acquisição de 330 novos carros fechados de dois jogos de rodas. Metade dos actuaes carros de jogo singelo será abandonada e o resto do actual equipamento será convertido em carros fechados. Haverá então 600 carros modernos em serviço no logar dos 478 carros de passageiros de diversos typos actualmente em uso ou em fabricação.

2 — A acquisição desse material rodante addicional exige a construcção de uma nova Casa de Carros e a extensão e modificação dos depositos actuaes.

3 — A acquisição de mais 50 omnibus, ou os que forem achados necessarios para os diversos serviços em vista, juntamente com accomodação de garage precisa.

4 — O accrescimo da actual rêde de mais 65 kilometros de linha nova, com certas mudanças e reconstrucção das existentes, no total de 15 kilometros, para melhorar as condições do trafego nas ruas.

5 — Com a cooperação da Prefeitura, fazer a eliminação dos bondes na superficie do largo do Thesouro, rua Direita, Ladeira do Carmo e ruas adjacentes e do taboleiro actual do Viaducto do Chá.

6 — A eliminação de linha singela no serviço urbano, excepto de linhas de muito pequena importancia.

7 — A eliminação do trafego nos dois sentidos naquellas ruas, onde é impossivel alargar os taboleiros o sufficiente para comportar quatro linhas de trafego, onde então o trafego poderá ser feito, sem maior inconveniente para o publico viajante.

8 — A revisão dos itinerarios e dos horarios, de accôrdo com as novas exigencias do trafego, ou novo plano de transito e a pratica moderna. O reajuste dos pontos de parada para melhorar as condições do trafego, de accôrdo com a conveniencia da maioria dos viajantes.

9 — A introducção do systema de cobrança de "pagar ao passar" incluindo a venda de bilhetes pelos conductores dos carros e o pagamento das passagens ao passar o passageiro pelo conductor do carro.

10 — Cooperação com a Prefeitura no desenvolvimento de um systema de pontos terminaes subterraneos e de linhas-tronco de grande velocidade em nivel separado das ruas. Estas serão essenciaes para o trafego da cidade ao tempo em que poderão ficar promptas para funccionamento. Uma linha subterranea atravessando a collina central é essencial, si se quer tornar em realidade o desejo expresso da Prefeitura da suppressão das linhas de bondes na rua Direita. Sendo essas estructuras em essencia ruas subterraneas para uso do trafego feito em bondes, serão ellas de propriedade da Prefeitura. A Companhia proverá as linhas, o systema de distribuição electrica, systema de signaes e apparelhos de cobrança, etc., nas varias estações e esse equipamento todo pertencerá á Companhia. Si a Prefeitura concordar, a Companhia construirá esses tunneis por conta da Prefeitura. O modo de prover o capital necessario para esses subterraneos, etc., é explicado mais adiante.

11 — O trafego de todos os omnibus será feito pela Companhia em coordenação, mas não em concorrencia com os bondes. Si o trafego de omnibus se mostrar satisfactorio, e mais tarde fôr preferido, poder-se-á gradualmente supprimir linhas na zona central á medida que se gastarem, substituindo-se transito rapido auxiliado por linhas de omnibus em prolongamento ao systema subterraneo proposto para já e nas mesmas bases.

12 — O melhoramento no horario estabelecido, reduzindo-se para todos os passageiros o tempo gasto nas viagens. Conseguir-se-á isto reduzindo o numero excessivo de pontos de parada, acabando-se com as linhas singelas que obrigam a paradas nos desvios, usando-se curvas de retorno nos pontos terminaes para evitar o desperdicio de tempo em revirar bancos, etc.; pelo uso de carros fechados evitar a necessidade da pequena velocidade ao passar por vehiculos, resultante essa pequena velocidade do perigo para os "pingentes" e para o conductor que percorre os estribos; e pela redução do tempo perdido nos pontos de parada por causa da maior presteza com que os passageiros poderão entrar nos carros e delles sahirem.

Associações

SOCIEDADE BRASILEIRA DE PSYCHOLOGIA EXPERIMENTAL

Em reunião effectuada em 11 do corrente, esta Sociedade procedeu a eleição para o preenchimento de alguns cargos vagos em sua directoria, a qual ficou assim constituida:

Presidente, prof. Antonio Vidal; vice-presidente, dr. Henrique Orsini; 1.o secretario, capitão Custodio Alves de Oliveira; 2.o secretario, Braz Lacorte; 1.o thesoureiro, João Ribeiro Junior; 2.o thesoureiro, Victor Friedenreich, bibliothecario, tenente Roque Alves Catharino. Conselho de syndicancia: Domingos Rizzo, Giacomo Carollo e Carlos Geiling. Commissão de propaganda: Antonio dos Santos Affonso, Nassim Salim Filho, Fernando Micheletti, Isidoro Lucio da Silva, Gastão Rabello e Silva, João dos Santos e Fernando Angelini.

Em sua proxima sessão semanal, dia 18, será apresentado pela directoria o regulamento da Escola Pratica de Hypno-Magnetismo, recentemente fundada, e cujas aulas serão ministradas semanalmente em a séde social.

CRUZ VERMELHA DE S. PAULO

Continuamos a publicação dos nomes das pessoas que já adquiriram os coupons que lhes foram enviados, com o fim de auxiliar a creação da "Casa de Prompto Soccorro", iniciativa da Cruz Vermelha Brasileira, com séde á rua Libero Badaró, n. 28; como testemunho da generosidade dessas pessoas e do valioso concurso que emprestam a uma obra do maior alcance para o nosso Estado:

Procopio de Carvalho, viuva sra. d. Rosa e filhos, Francisco Focco, Affonso Mormano & Cia., Hotel Victoria, Luiz Maffei, conego Oscar Sampaio Peixoto, Fernando Adani, João Portella, Domingos Provedelli, Rosa Mesquita & Cia. Ltda., cabelleireiro Arthur Antonio Silva, Alfredo Paulino, Miguel Savignano, Alberto Cruz & Cia., Vicente Sabino, Pharmacia S. Vito, Tinturaria Avenida, Banco Commercial de Araras, Isidoro Nardelli, Manuel Demasi, Lima Fiori, Pedro Feres, Padaria e Confeitaria Rio d'Alva, Angelo Lavorini & Cia., Pharmacia Arouche, Ricardo Figueiredo, d. Maria Romana Oliveira, José Toledo Ribas Duarte, Victorio José, João B. Leal da Costa, Sebastião C. de Alvarenga, Francisco Corradi & Irmão, José de Andrade Moreira, Theodoro Quartim Barbosa, Hopeze & Campos, Antonio Grassi.

Realizando-se no dia 30 deste mez, a Cruz Vermelha pede ás pessoas que receberam os coupons que lhes foram enviados e que ainda não pagaram, o obsequio de pagar quanto antes, afim de poderem concorrer ao mesmo sorteio.

LIVROS NOVOS

"MINHA VIDA E MINHA OBRA" — por Henry Ford.

Esse livro universalmente applaudido, que a critica internacional encara como um evangelho do novo espirito industrial do mundo, após ver extinguirem-se suas edições anteriores, são agora reeditado pela Empresa Editora Nacional, num bello volume, nitido e bem impresso.

* * *

"HOJE E AMANHÃ" — de Henry Ford.

Mais uma producção do multimillionario genial, creador de um arterio industrial novo e de uma nova ethica commercial. Livro extraordinario, concieituoso, imprescindivel a todos os homens de negocio.

Visto como o emprego abusivo de purgativos [illegible] é muito prejudicial ao organismo — como todos os medicos affirmam — recommendamos [illegible] nos casos de dores de cabeça, nevralgias, gripe, etc., sejam preferidos os comprimidos Kafy os quaes produzem immediato effeito sem atacar o coração.

DE TODA PARTE

LER E... CONTAR

Um "Genio" que não amou

Beethoven, que teve o raro privilegio de poder dominar pela consciencia da sua força, viveu toda a sua vida sem um desfallecimento e conheceu apenas o amor ideal, razão por que jamais se curvou ao dominio da mulher. E, effectivamente, a maior escravidão é a da carne.

Sem duvida, o genio vencedor exerce sobre as mulheres uma influencia mais profunda que o genio perseguido pela desventura. As almas femininas preferem sempre os triumphadores e raras são aquellas que cultivam a piedade do amor. São então seres divinos que abraçam o infortunio de outrem, com um espirito de sacrificio de que nenhum homem seria capaz.

Beethoven, pobre, timido, percebendo a uma familia avara e algar, procurou isolar-se, devido á sua surdez. Mas o poder formidavel da sua arte não conheceu obstaculos. Seu espirito pairava acima das miserias humanas. Sentia o orgulho, o esplendor e a alegria da vida, por vezes, deixava-se dominar por uma tristeza pathetica. E, si não foi feliz nos seus amores, é porque se collocou muito acima delles.

Tres nomes de mulher apparecem na sua biographia. A primeira é a encantadora Lorchen, Eleonora Breuning. O grande compositor, contando então dezesete annos de edade, foi forçado, em virtude da invalidez de seu pae, a chamar a si o encargo da familia, com dois irmãos a educar. Ella tinha dois annos menos do que elle, adorava a poesia, irmã da musica, e via em Beethoven o seu primeiro sonho de amor. Sonho ephemero, pois mais tarde veiu a desposar o doutor Wegeler.

Na edade de trinta annos, um outro amor veiu perturbar a sua solidão. A nova apaixonada, Julieta Guicciardi, foi a inspiradora da celebre sonata "Clair de lune". Mas a felicidade durou pouco. Julieta não soube comprehender o amor de Beethoven e acabou se casando com o conde Gallenberg. Foi mais uma grande desillusão na vida do artista.

Vem depois o amor de Theresa Brunswick que teve um desfecho inexplicavel. Noiva de Beethoven, em 1806, época em que o artista contava trinta e seis annos, é ella mesma quem narra o episodio desse noivado. Foi pedida em Martonvasar, na Hungria, onde residia com seu irmão, o conde Banejia.

"Um domingo, á noite, com um luar magnifico, escreve Theresa Brunswick, Beethoven assentou-se ao piano. Lentamente, com uma solennidade impressionante, executou um canto de Sebastião Bach: "Si tu veux me donner ton coeur que ce soit d'abord en secret; et notre pensée commune, que nul na la puisse deviner". Minha mãe e o pastor haviam adormecido, e eu, sentindo a magia do seu canto e adivinhando a expressão amorosa dos seus olhos, experimentei uma sensação indefinivel.

Romain Roland, autor da "Vida de Beethoven", cita essa passagem, affirmando que a unica carta de amor encontrada na correspondencia do grande musico foi provavelmente dirigida a Theresa. E' uma supposição que repousa sobre uma prova psychologica — o estado de espirito que essa carta revela.

Nunca se pôde saber porque razão não se realizou o casamento. Soube-se apenas, que Theresa amou Beethoven até á morte. E elle, dez annos depois do noivado desfeito, ainda escrevia: — "Pensando nella, meu coração pulsa com a mesma violencia que pulsou, quando a vi pela primeira vez".

Buscando talvez um lenitivo para as suas dôres intimas, Beethoven voltou-se para a natureza. E escreveu mais tarde: — "Ninguem no mundo, mais do que eu, terá amado a vida dos campos... Commovo-me mais facilmente deante de uma arvore do que deante de um homem..."

De que lhe servia emfim a humanidade. Tal a pergunta que dirigia ao coração ferido pela dôr, mas sedento sempre das alegrias supremas. Ao convivio humano preferiu a solidão, fonte fecunda de onde brotaram os seus mais altos pensamentos e as suas mais bellas melodias.

Como Leonardo da Vinci e Miguel Angelo, — diz o chronista que nos forneceu este assumpto, — Beethoven venceu o proprio amor, e viveu e morreu livre...

JEAN LORRAIN DESCONHECIDO

Ha vinte annos que Jean Lorrain falleceu e muitas celebridades que surgiram no scenario das letras depois delle, já estão completamente esquecidas. Com Jean Lorrain verifica-se o phenomeno contrario. A' medida que as gerações se afastam da data de sua morte, a sua obra continua a empolgar os espiritos e o seu nome chama a attenção, respeito e curiosidade. Reeditam-se continuamente os seus livros. Multiplicam-se as suas obras posthumas. Já ha varias biographias dedicadas á elle. E as obras primas "Helle, Garcon d'Hotel" ou "Elle, monsieur de Bougrelin" ou "Monsieur de Phocas" continuam a ser obras primas.

São de hontem as edições de grande tiragem do "Maison pour dames" e do "Crime des riches".

Si, pois, tão viva e diffundida continua a obra do grande escriptor, andou acertadamente Georges Normandy reunindo num volume intitulado "Lettres á ma mère" as cartas familiares que podem constituir os documentos esparsos de uma curiosa autobiographia epistolar.

Entre os seus antepassados, Duval, que era o verdadeiro nome de Jean Lorrain, gabava com pertinacia de uma sua supposta ascendencia de ousados navegantes. Contava tambem ter ascendentes que haviam sido valentes corsarios, que davam caça aos navios inglezes durante o bloqueio internacional. Os collegas, quando lhe ouviam contar essas coisas nas salas das redacções, davam de hombros e sorriam. Jean Lorrain, segundo narra Claudio Zorzi, insistia. Mas que lhe importava, no fundo, de ser descendente de navegantes? As suas qualidades, predispostas para as cousas do espirito, nada podiam reclamar das dos corredores de mar. A sua sensibilidade super-aguda encaminhava-o, desde pequeno, para a literatura, onde não devia contrariar o seu destino, que era o de encerrar em paginas originaes uma ansia, um orgulho, um fino nervosismo, devido nos quaes Henry Bataille — "qui lui ressemblait comme un frère", — deu o grito famoso — "Ah! il n'y aura plus de Jean Lorrain d'ici longtemps..."

Ha ainda um Jean Lorrain. E é esse — inedito e posthumo — das cartas á sua mãe. O terrivel Jean Lorrain parecia feroz. Começava, com effeito, a rezenha de um espectaculo, escrevendo: "Hontem foram abertos os cemiterios: todos os mortos estavam no palco ou na platéa da Opera", ou então encerrava um quadro de festa mundana, visto á Goya: — "E aqui e ali apparições funebres, esqueletos e phantasmas. Madame Rattazzi e madame Bob Wallace...

E, no emtanto, esse homem implacavel em flagellar a velhice, esse homem que tingia abertamente os cabellos grisalhos, para vêr um signal de serenidade, encontrava para a velhice os accentos da mais profunda e commovida ternura, quando se approximava, filho exemplar e menino de cincoenta annos, dos cabellos de sua mãe.

O poeta e o romancista trabalhavam sem descanso e a obra de Jean Lorrain, sem contar a que se perdeu nos jornaes, chegou a algumas dezenas de volumes. Mas o escriptor sempre encontrou um quarto de hora de lazer para dirigir á sua progenitora cartas em que a sua alma e a sua vida se purificavam.

Hoje, como observa Claudio Zorzi, conhecemos, entre sorrisos e lagrimas, deliciosas puerilidades e profundas emoções do bizarro escriptor. E quantos conheceram Jean Lorrain e a sua ironia, Jean Lorrain e o seu sarcasmo, Jean Lorrain e o que elle chamava **ses poisons**, encontrarão nas "Lettres á ma mère" um Jean Lorrain desconhecido, mas profundamente humano.

OS LEGADOS DO DUQUE D'ORLEANS

O testamento do duque d'Orleans, Luiz Felippe, pretendente ao throno de França, foi feito em Londres.

O testamento foi redigido em 26 de novembro de 1922 e foi publicado em 18 de setembro do anno passado. A herdeira de Luiz Felippe é Maria Amelia, ex-rainha de Portugal.

A fortuna do duque, na Inglaterra, constava de valores em mobiliarios e objectos preciosos, avaliados em 150.000 libras, cifras redondas.

Entretanto, o testamento e os cinco codicilios, que se lhe juntavam, não mencionam o valor de propriedades importantes que o principe possuia na Belgica e outras partes. A ultima vontade do extincto que, é sabido, varias vezes procurára sem exito obter a annullação do seu casamento com a archi-duqueza Maria-Dorothéa, foi a de que ella não recebesse cousa alguma dos seus bens.

— Eu a privo, além disso, de todo direito, mesmo o do usufructo legal.

Emquanto isto, o principe fez legados importantes a numerosos amigos, dos quaes sobresahe uma annuidade de 6.000 libras e certas joias á senhora Violeta Jarrot que fôra outrôra a condessa de Rosslyr. A' cidade de Paris o extincto legou um valioso sabre offerecido a seu pae. Ainda deixou legados aos museus de Paris, sua collecção de historia natural e todas as suas armas e ainda a somma de 25.000 francos para cobrir as despesas da conservação do museu. Ao museu da Marinha offereceu uma reproducção do couraçado "Hercules", construido por Hironimus e offerecida ao duque por Louis Felippe.

O principe legou, por ultimo, diversos quadros de interesse artistico e historico ao rei da Hespanha. Ao duque e á duqueza de Vendôme e á duqueza de Chartres, muitas joias. Ao duque de Aosta, ao seu primo, o duque de Guise, todas as suas saphiras de preço e que pertenceram a Maria Antonietta.

Nemesio

VICTIMA DE QUEIMADURAS

Na respectiva residencia, á rua Almirante Brasil, 16, o hungaro José Nagy, foi, hontem, ás 20 horas pouco mais ou menos, victima de um accidente, queimando-se com agua fervente no thorax e no ventre.

A victima depois de receber soccorros no posto da Assistencia, foi internada no hospital da Santa Casa.

Crime em Cravinhos

TELEGRAMMAS AO SR. CHEFE DE POLICIA

Ao sr. dr. Roberto Moreira, chefe de Policia, o delegado de Cravinhos telegraphou hontem, communicando que o administrador de fazenda Augusto Avelino, feriu gravemente Astolpho Neves com dois tiros de revólver, evadindo-se em seguida.

NO ALTO DA SERRA

Aggressão a navalha

No Alto da Serra, onde trabalha como operario da Light, José Augusto Prado, de 18 annos de edade, ali residente, foi hontem, ás 17 horas, aggredido a navalha por um seu companheiro, com quem teve uma desavença.

Transportado para esta capital, a victima foi medicada no posto da Assistencia. Apresentava ferimentos incisos no braço esquerdo e na face posterior do thorax.

Os ferimentos foram considerados leves.

Theatros

CASINO: "VIUVA ALEGRE" — Companhia Clara Weiss.

Dante, o famoso poeta florentino, classificado como um dos super-homens da humanidade embora renegado hoje por certa gente, disse que não ha dôr maior do que recordar-se do tempo feliz na desgraça.

Aconteceu, porém, que a natureza tem leis sábias, naturalmente inspiradas pela Divindade, leis que regem a vida do homem zombando de todos os determinismos e livre arbitrismo existentes.

O tempo, na sua voragem implacavel, indulta a alma humana dêsse delicioso semi-esquecimento que o torturado Manfredo, de Byron, implorava como o supremo bem desejavel.

Ai de nós si tivessemos sempre vivas, na mente, todas as desgraças que nos assaltam no decorrer da existencia.

Além desse balsamo valioso, que é o esmaecimento da memoria, coexiste o extranho phenomeno das agruras passadas assumirem proporções de quasi venturas e, estas, multiplicarem de valor e intensidade.

Dahi a saudade, esse "acre doce pungir de acorbo espinho", sentimento agradavel mesmo nas horas negras da vida.

O preterito é, por isso e, talvez, tambem por não poder ser reproduzido, olhado como superior ao presente.

Isso tudo a proposito dos que, hontem, assistindo á **réprise** da "Viuva Alegre", recordaram saudosos as suas primeiras representações em S. Paulo, ha vinte annos mais ou menos.

Pelo phenomeno, acima apontado, por peior que fôsse a "Viuva Alegre" de ha cinco lustros, ella pareceria muito mais interessante do que a levada á scena na noite de hontem.

Aquella época, saudosa como tudo que se foi, houve um periodo em que grassou pelo mundo a epidemia curiosa da "viuva-legrite".

Certa occasião, a bella peça de Lehar figurava nos cartazes de todos os theatros das cidades onde funccionavam companhias de operetas.

Lehar foi felicissimo na sua partitura, vestindo um libreto que fére assumptos de agrado popular, numa hybrida mistura onde um pouco de tudo, desde o lyrismo sentimental e piégas até o ridiculo mais rubro.

As primeiras representações da "Viuva Alegre", onde figuraram Bertini, Morosini outras, foram apreciadissimas.

Espirito de novidade?

Talvez não.

A mesma **troupe** voltou varias vezes depois e, nunca mais, alcançou o mesmo successo anterior.

No desempenho que lhe deu hontem a companhia Clara Weiss houve numeros interessantes.

Nem penso em estabelecer cotejos odientos.

O "Casino" apanhou uma enchente colossal.

Clara Weiss foi uma viuvinha graciosa e que fez muita gente, na platéa, invejar Danilo.

G. Neglia portou-se com a costumada correcção, no papel de Rossillon.

Siddivó compoz bem o typo de Danilo. Si quizer, fal-o-á melhor ainda.

Tina Magnoli (Valenciana), Maria Siddivó (Silvana), R. Gargano (Olga), Fronzi, Frontini, Guerci, Cesarini, Maiorani e Apezato déram tudo quanto puderam.

Miselli é um caso perdido.

Fez lembrar um celebre Niegus que trabalhou, ha annos, num circo de cavallinhos do Cambucy.

Emquanto a graciosa Clara Weiss envida todos os seus esforços para elevar a sua companhia no conceito publico, Miselli faz justamente o contrario.

Foi a nota triste do espectaculo, embora despertasse risos nas galerias.

A platéa resmungava desapprovadoramente.

Coros, bailados, scenarios e guarda-roupa muito acceitaveis.

Orchestra afinada.

Em summa: uma "Viuva Alegre" acceitabilissima. — **M. N.**

* * *

PROGRAMMAS:

MUNICIPAL — Fechado.

* * *

CASINO — Companhia italiana de operetas Clara Weiss. Em vesperal, ás 14.45 horas, "A dança das libellulas" e, á noite, "Viuva Alegre".

* * *

APOLLO — Companhia Procopio Ferreira. Vesperal ás 15 horas e nas duas sessões nocturnas "O aguia".

* * *

BOA VISTA — Fechado.

COMMUNICADOS

"O AGUIA" ESTA' FAZENDO UM "RAID" SENSACIONAL NO APOLLO — Continúa em pleno triumpho no Apollo a divertidissima comedia "O Aguia", na qual Procopio Ferreira tem uma das suas melhores creações, no marido que finge embarcar num aeroplano e se vai divertir para os "cabarets" de Paris.

No segundo acto, durante o qual o excellente actor, juntamente com Darcy Cazarré, que desempenha o papel de outro marido folião, mantem o publico em constante gargalhada, as situações interessantes succedem-se num crescendo de graça e de bom humor, destacando-se tambem Hortencia Santos, Mathilde Costa, Restier Junior e Delorges Caminha, em magnificos papeis comicos.

"O Aguia" torna a representar-se hoje em vesperal e nas duas sessões da noite.

* * *

OS ESPECTACULOS DE HOJE NO CASINO — "A DANSA DAS LIBELLULAS" EM VESPERAL E "A VIUVA ALEGRE" A' NOITE — A applaudida Companhia Italiana de Operetas Clara Weiss, que hontem teve a lotação do Casino exgottada com "A viuva alegre", annuncia para hoje dois de seus melhores espectaculos. Em vesperal, "A dansa das libellulas", a divertida opereta que conta com o desempenho do comico Siddivó e da encantadora actriz Margarida Neglia, esta no papel de Tutú.

A' noite, nova representação da brilhante opereta de Franz Lehar, "A viuva alegre", com a festejada "soubrette" Clara Weiss na personagem de Anna Clavari e o comico Siddivó na parte do conde Danilo.

Para os dois espectaculos de hoje já muitas localidades foram reservadas.

* * *

A FESTA DA INTERESSANTE ACTRIZ MATHILDE COSTA — E' já depois de amanhã que se realiza no Apollo a festa da interessante actriz Mathilde Costa, a quem o publico vai dar uma prova da muita sympathia que lhe dedica, tanto mais que a festejada artista organizou um programma magnifico, dando-nos em primeiras representações a comedia "O sobrinho do homem", trabalho magnifico de Procopio e da homenageada, seguida de um interessantissimo acto variado no qual, mercê das amizades de que Mathilde Costa destructa, tomam parte elementos que permittem uma hora de prazer espiritual. Os bilhetes estão tendo grande procura.

* * *

A GRANDE HOMENAGEM A' QUERIDA ACTRIZ APOLLONIA PINTO — Tudo se congrega para que a grandiosa festa que a empresa do Apollo dedica á veneranda actriz patricia Apollonia Pinto revista o caracter de uma consagração á figura illustre da nossa scena. Não pôde a Companhia Procopio Ferreira collaborar como desejava nesse festival por já se encontrar em Santos nessa altura. Porém, sabemos que excellentes elementos estão combinados para tornarem essa homenagem numa festa inesquecivel pelo brilhantismo e pela carinhosa sympathia com que todos, artistas e publico, irão prestar o seu preito de admiração por essa illustre velhinha que foi e ainda é um dos astros mais fulgurantes do theatro brasileiro.

* * *

A COMPANHIA ITALIANA TINA LAMBERTINI NO APOLLO — E' no proximo dia 26 que se estréa no Apollo a Companhia Italiana de Declamação Tina Lambertini, levando á scena a comedia de Silvio Zambaldi, "A mulher do medico", uma das peças mais interessantes do repertorio italiano.

Além daquella artista, fazem parte do elenco as actrizes Luiza Coscarella, Sandra Galeano, Flora Rossana, Amelia di Trani, Lida Calderini, Ida Nicolai, Elvira Giano; e os actores Giorgio Lambertini, Vittorio Lambertini, Negrini Ulderico, Mario Piazzi, Carlo Ciriaco, Umberto Mingardo, Amadeu Minchillo, Dario Nicolai e Vicenzo Folchi.

* * *

A TEMPORADA PROCOPIO FERREIRA EM SANTOS — E' o seguinte o repertorio da interessante temporada que Procopio Ferreira com a sua companhia da qual faz parte a actriz Abigail Maia vai fazer, no Theatro Guarany, a partir do dia 26: "Carta anonyma", "Vingança de Napoleão, "Campeão de box", "O casto bohemio", "O meu bebê", "O aguia", "A menina do arame", "Mulheres nervosas", "O canario", "Gréve domestica", "O pello do guarda" e, em vesperal, "O Troca-tintas" e "Chuva de paes".

* * *

UM POUCO DE "O QUE E' NOSSO", NO BOA VISTA — Estão despertando interesse os proximos espectaculos a se realizarem no Boa Vista, organizados pelos violeiros e cantadores "Turunas Paulistas" e pelo concertista de violão Americo Jacomino (Canhôto). Estes espectaculos, marcados para as noites de 20, 21 e 22 do corrente, serão semelhantes aos que se realizaram no Rio e que tanto exito obtiveram com a denominação de "O que é nosso". Comprehenderão elles programmas variados de arte lidimamente brasileira, com musicas typicas do sertão, desafios, embolandas, havendo uma parte de prosa caipira. Americo Jacomino organizou para as récitas de "O que é nosso", novidades de seu brilhante repertorio.

Os espectaculos serão por sessões.

O FORTIFICANTE

MAIS PERFEITO

EFFEITOS RAPIDOS DO VIGONAL

1.o — Enriquece o sangue.
2.o — Augmenta o peso.
3.o — Alimenta o cerebro.
4.o — Fortalece os nervos e os musculos.
5.o — Fortifica o estomago e o coração
6.o — Excita o appetite.
7.o — Acceiera as forças.
8.o — Regulariza a menstruação.
9.o — Calcifica os ossos.
10.o — Evita a tuberculose.

ALVIM & FREITAS — Rua do Carmo, 11 — Sob. — S. PAULO

Chronica Social

O CURUPIRA E O CARÃO

O verdamarellismo continua com o mesmo vigor do seu impeto de inicio, aquecendo o panorama intellectual do paiz, outrora tão pallido e frio, com a festa colorida das suas idéas novas e ricas. Já se vai tornando um rio caudaloso e largo em marcha feliz num caminho certo. No emtanto ainda guarda a crystallina pureza da fonte fina, de onde sahiu.

E' cada vez maior e cada vez mais brasileiro. Lembra uma arvore joven que, ao crescer, ainda mais afunda as suas raizes na terra opulenta.

Em breves dias Menotti Del Picchia, Cassiano Ricardo e Plinio Salgado publicarão um livro, em que systematizam todo o corpo de pensamentos que inspiram a acção social e literaria do verdamarellismo. Esta obra, que terá o curioso titulo de "O curupira e o carão" será, por assim dizer, o leito amplo e largo, por onde devem correr as expressões de belleza e nacionalismo, que os moços do grupo illustre estão creando.

Pelo que já conhecemos do livro, composto de artigos e conferencias sobre o momento mental brasileiro, podemos affirmar que é interessantissimo. O seu proprio titulo já é uma investida contra os inimigos combatidos na obra scintillante.

Explorando a mythologia barbara das nossas selvas, Menotti, Cassiano e Plinio fizeram do curupira e do carão dois symbolos esplendidos.

O curupira, demonio de mil semblantes, sempre se apresentando sob uma feição nova, é o espirito moderno, com a sua opulencia de formas e a sua adaptação intelligente ás tendencias do mundo contemporaneo, que todo dia se transforma.

O carão, passaro que não muda de pennas, é o passadismo inveterado e vitalicio, sempre igual a si mesmo, confundindo monotonia com sinceridade, morrendo com as mesmas idéas que lhe ensinaram na infancia.

No livro verdamarellista, o curupira arranca á força a plumagem vetusta aos carões que escrevem sonetos e acreditam em Coelho Netto.

Emquanto certos gremiosinhos literarios se limitam a discutir o que devem fazer no futuro, os verdamarellistas realizam primeiro para depois criticar o que produziram. Depois de publicar "Borrões de Verde e Amarello", "Vamos Cagar Papagaios" de Cassiano, "O Extrangeiro" de Plinio, "Chuva de Pedras", "Outra Perna do Sacy" e "Toda Nú" de Menotti, "Introducção ao Estudo do Pensamento Nacional", de Motta Filho, o grupo novo tem o direito de explicar a significação da sua obra. E quem se levantar contra o verdamarellismo deve, antes de mais nada, provar a belleza creada que pôde contrapôr a tantos livros claros e consistentes.

Geno

ANNIVERSARIOS:

Fazem annos hoje:

A sra. d. Horminda Alberto Teixeira, esposa do sr. dr. João d'Assumpção Teixeira, proprietario da Casa Horminda, desta praça;

a sra. d. Thereza Costa, esposa do sr. dr. Leonel Costa;

a sra. Carmela de Chiara Ginefra, esposa do sr. Herculano Ginefra;

a sra. d. Elzira de Oliveira, esposa do sr. Fausto de Oliveira;

a sra. d. Elvira Galopa, esposa do sr. Vicente Galopa;

a sra. d. Maria Estella Ramos de Oliveira, esposa do sr. João Borges de Oliveira;

a sra. d. Thereza Schmidt Forster, viuva do industrial desta praça, sr. A. J. Forster;

a sra. d. Laura Guedes Sousa Ramos, esposa do sr. João Alfredo de Sousa Ramos;

o sr. dr. Isidro Romano, agente fiscal do imposto de consumo nesta capital;

o sr. Alberto Macedo, negociante em nossa praça;

o sr. Norberto Denzer;

o sr. Amaro Egydio de Oliveira, lente de mathematica da Escola Normal de Botucatu', e sua filhinha Nair, alumna do mesmo estabelecimento.

O sr. Raul da Costa Muniz, chefe da firma Costa Muniz, desta praça;

* * *

Occorre hoje o anniversario natalicio do sr. dr. Castão Vidigal, director do Banco de S. Paulo.

* * *

Tendo decorrido hontem o anniversario natalicio do dr. Melchior Carneiro de Mendonça, alto funccionario do Tribunal de Justiça e nosso prezado collaborador, recebeu numerosos cumprimentos, offerecendo um banquete, seguido de recepções, aos seus amigos.

MINISTRO CARDOSO RIBEIRO

Deverá seguir, dentro de poucos dias, para a capital da Republica, onde fixará residencia, o sr. dr. Cardoso Ribeiro, recentemente nomeado para o elevado cargo de ministro do Supremo Tribunal Federal. A sua brilhante carreira, que é uma demonstração ininterrupta de suas notaveis virtudes intellectuaes e pessoaes, constitue a melhor e mais bella segurança de que vae ser a sua actuação, na mais alta corporação judiciaria do paiz.

Na magistratura paulista, a sua passagem assignalou-se a traços vivos de integridade e cultura. Em nossa sociedade, o sr. ministro Cardoso Ribeiro se impoz, pelos seus meritos invulgares, á justa estima dos seus amigos e admiradores. São muito merecidas, portanto, as homenagens que lhe têm sido tributadas, bem como as sympathias com que os centros sociaes e intellectuaes de São Paulo acompanham e applaudem a sua investidura nas altas funcções que, como cultor do direito, foi s. excia. chamado a desempenhar.

Hontem, s. excia. teve a bondade de nos trazer, pessoalmente, a sua visita de despedida.

DEPUTADO ATALIBA LEONEL

A data de hoje assignala a passagem do anniversario natalicio do sr. dr. Ataliba Leonel, deputado federal por S. Paulo e membro da Commissão Directora do Partido Republicano Paulista, de que é figura proeminente.

No quadro dos valores positivos que compõem o amplo scenario da nossa vida politica, o nome do sr. dr. Ataliba Leonel apparece como uma alta affirmação de prestigio victorioso, que tira sua raizes profundas e sua força real no contacto directo com os elementos de maior vulto nos diversos ramos da actividade em nosso Estado e entre os quaes se inscrevem as grandes dedicações ao illustre parlamentar.

Politico de alta evidencia e justificado renome, sua personalidade irradia-se sympathicamente pelos centros sociaes deste Estado e do paiz, sendo, dest'arte, numerosas as demonstrações de amizade, admiração e solidariedade que hoje o festejarão pela grata ephemerida.

DR. JULIO PRESTES

Diversos bachareis diplomados pela Faculdade de Direito de São Paulo e que pertencem á turma de 1906, em regosijo pela indicação do nome do seu presado companheiro de estudos academicos — dr. Julio Prestes — Apresentado candidato á mais alta magistratura deste Estado, vão promover-lhe uma homenagem, para a qual convidam todos os seus collegas e companheiros de turma.

Essa homenagem, que não terá o minimo caracter politico-partidario, consistirá em um banquete, a realizar-se em dia, logar e hora que serão opportunamente designados.

Todas as adhesões poderão ser endereçadas á rua do São Bento, 14, sobreloja, salas B e C, das 14 ás 15 horas.

A commissão, promotora da justa manifestação de apreço ao sr. dr. Julio Prestes está constituida dos srs. drs.: Antenor Gurjão, Antonio de Queiroz, Luiz Rodolpho Miranda, Wanderico Gonçalves Pereira, Nicoláo Asprino Junior, Joaquim Alvaro Pereira Leite e Octavio Ferreira Alves.

DR. ANTONIO LOBO

No trem que parte ás 14 horas da estação da Luz, embarcou hontem para Santos, em companhia de sua exma. familia, o sr. dr. Antonio Alvares Lobo, presidente da Camara dos Deputados.

S. exc. permanecerá até amanhã na vizinha cidade, onde embarcará no transatlantico allemão "Antonio Delfino" com destino a Europa, para tratamento de saúde de pessoa de sua familia.

Grande foi o numero de amigos e de pessoas de representação official que foram levar a sua exc. os seus votos de boa viagem.

Dentre ellas foi-nos possivel annotar as seguintes:

Dr. Bento Bueno, secretario da Justiça e da Segurança Publica; dr. Brenno Tavares, representando o sr. secretario da Fazenda e do Thesouro do Estado; dr. Marcos Ribeiro dos Santos, representando o sr. secretario da Agricultura; dr. Roberto Moreira, chefe de Policia; Argemiro de Sousa, representando o sr. prefeito Municipal; coronel Pedro Dias de Campos, commandante geral da Força Publica; senadores Padua Salles e Raphael Sampaio; dr. Raphael Gurgel, vice-presidente da Camara dos Deputados; deputados Flaminio Ferreira, Cesar Costa, Rodrigues Alves Sobrinho, Thyrso Martins, Amadeu Gomes de Sousa, Leonidas Barreto, André Martins, Ralpho Pacheco e Silva e Olavo Guimarães; dr. Paulo Setubal; dr. Abelliard de Almeida Pires, presidente do Tribunal do Jury; dr. João Crysosthomo Bueno dos Reis Junior, director geral da Secretaria do Interior; prof. Pedro Voss, director geral da Instrucção Publica; João Pereira Bueno; dr. José Lobo e senhora; dr. Leite de Barros e senhora; dr. Antão de Moraes e senhora; dr. Ary Lobo e senhora; Mme. Magalhães Castro e Filhas; dr. Antonio Lobo Sobrinho e senhora; Mme. Mario Aranha; Vasco Pereira Bueno e senhora; Herminio Ferreira Netto; dr. Pelagio Lobo; Melchiades Pereira, pela "Platéa"; Brazilio Ramos de Toledo e Silva, director geral da Secretaria da Camara dos Deputados; Plinio Reys, Antonio Carlos da Fonseca, Mario Egydio de Oliveira Carvalho, Carlos Augusto de Andrade Costa, Antonio Martins Teixeira de Carvalho, Nathanael Sincorá, Samuel de Azevedo, João Baptista da Fonseca, Paulo de Almeida Barbosa, Paulo de Tarso Corrêa de Sampaio, Luiz Ramos de Oliveira, Benedicto Antonio da Cunha Lima, José Manuel Ferreira, Maximiliano de Andrade Costa, Americo Leite do Amaral Coutinho, Benedicto Felix da Silva Raposo, Benedicto Innocencio e um representante desta folha.

SOCIEDADE HIPPICA PAULISTA

Domingo, 22 do corrente, após o torneio final de polo, a directoria da Sociedade Hippica Paulista offerecerá um vesperal dansante aos jogadores, commissões e delegações de polo que se acham actualmente nesta capital.

FESTIVAL BENEFICENTE

Realiza-se hoje ás 17 horas, á rua Consolação, 18, (esquina da rua S. Luiz), o annunciado vesperal dansante, em beneficio do Abrigo Santa Maria e Egreja do Calvario.

A commissão de festejos compõe-se das seguintes pessoas:

Senhoritas Tianninha Morato Leite, Maria Victoria Nogueira, Sylvia Nogueira, Cynira Cantinho, Laura Clemente Pinto, May Mesquita Alkaim, Simy Mesquita Alkaim, Maria Olymtha Ferreira, Isabel Moreira Lima, Lydia Pereira Mendes, Maria Lourdes Pereira Mendes, Ilicierna de Horenzi, Quitinha Camargo, Renatas Camargo, Beatriz Fonceca, Maria de Sousa Campos, srs. Antonio Cantinho, Cyro Ribeiro Marx, Ruy Pinto, Alberto Prado Guimarães, Alfredo Pereira Queiroz, Luiz Bicudo Junior.

HOSPEDES E VIAJANTES

Acha-se nesta capital, em goso de ferias e acompanhado de sua familia, o sr. dr. Luiz Gonzaga de Macedo Vieira, juiz de direito de Araçatuba.

* * *

Acha-se nesta capital o sr. coronel Ernesto de Oliveira, presidente do Directorio Politico de Ubatuba.

PASSAGEIROS DOS NOCTURNOS

Do Rio para São Paulo — Pelo 1.o nocturno, são esperados os srs: João Alberto de Oliveira, M. S. Ornellas, Alberico de Carvalho, Elmo Leite, Thomaz Hearigs, Ignacio de Oliveira e J. Teixeira.

No 2.o nocturno, devem chegar os srs. Luiz Sousa Faria, Julio Neves, dr. Carlos Martins, Chrispim de Oliveira, Alberto Loschkau, Jorge Thomaz, Rodrigues Graça, dr. Francisco Camargo, dr. Caruso Salvador, F. R. Trezzi, Olympio Meirelles Azevedo Sousa, Raul Janeiro, Januario Fonseca, tenente Igino Barros, o sr. Nelson Maciel.

NECROLOGIA

Falleceu anto-hontem nesta capital o menino Cicero, filhinho do sr. Olympio Gomes e de sua esposa, sra. d. Fausta Barbosa de Oliveira Gomes.

O enterro realizou-se hontem, sahindo o feretro da rua Conselheiro Lafayette, n. 32-A, para o cemiterio do Braz.

Sobre o pequeno ataude viam-se diversas corôas com sentidas dedicatorias.

* * *

Falleceu hontemm nesta capital, em sua residencia, á rua Lopes de Oliveira 94, ás 16 horas, o sr Carlos Bressane Junior, com 61 annos de edade, natural de Campinas, filho do sr. Carlos Augusto Bressane e d. Antonia da Rocha Camargo Bressane, já fallecidos.

O extincto, que era casado com d. Isaura Leite Bressane, deixa os seguintes filhos: Professora Carmen Bressane Torreno, casada com o sr. Archanjo Torreno; Mario Leite Bressane funccionario da Secretaria da Agricultura; professoras Helne e Helia Leite Bressane, Zilda Leite Bressane, funccionaria da Prefeitura; Maria Isaura Leite Bressane, funccionaria da Light, e João Leite Bressane, funcionario da Repartição de Aguas.

Era irmão dos srs. Orbano Bressane, Eugenio Bressane, Herculano la Rocha Bressane, Fausto Bressane, Nestor da Rocha Bressane, Carolina Bressane e d. Lucia Bressane Butcher, casada com o sr. Eduardo Butcher. o enterro realiza-se hoje, ás 16 horas, sahindo o feretro da rua Lopes de Oliveira, 94 para a necropole da Consolação.

* * *

Falleceram, no dia 12 do corrente mez, no Hospital da Santa Casa de Misericordia, Germiniano Salgado, de 32 annos de edade; Maria Cavalheiro, de 8 mezes de edade; Maria da Gloria, de 23 annos de edade; Aida Garcia da Rosa, de 40 annos de edade; Maria Cherubina, de 26 annos de edade, todos brasileiros.

Columna Agricola

O que o visconde do Rio Branco suggeriu, ha meio seculo, em relação á divulgação agricola no Brasil :: ::

Apaixonado investigador de tudo quanto se tem feito e se tem desejado fazer no Brasil, em beneficio de sua agricultura, procuro nos alfarrabios e aproveito as noticias cuja divugação poderá nos trazer qualquer proveito.

O que estou para revelar aos nossos agricultores se prende a um facto que se verificou, na data de hoje, ha cincoenta annos, isto é, propriamente a 15 de maio de 1877.

Era naquelle tempo presidente da Sociedade Auxiliadora da Industria Nacional, um grande brasileiro que, a despeito de viver, então, afastado da alta administração publica, vinha pondo, sem pretenções, em firme relevo, o seu acrysolado patriotismo, o reconhecido criterio e o muito saber, no serviço dessa Sociedade. Esse homem, concretizando em volta de si todas as vontades, todos os talentos e todas as actividades, obtinha fecundissimos resultados das iniciativas que tomava.

Pois bem, esse vulto fulgurante da historia politica e economica do Brasil era o visconde do Rio Branco, o qual, depois de ter prestado os mais relevantes serviços ao paiz, não desdenhava presidir aos destinos de uma modesta sociedade de agricultura.

Mas, qual foi a iniciativa que tomou o grande brasileiro nessa data, iniciativa que, justamente, hoje completa o seu meio seculo de doloroso olvido?

Nós vamos trazel-a á baila para que os nossos administradores, assim como todo o povo do Brasil, possam conhecel-a para depois, como nós, lastimar de até hoje não ter sido cumprido o voto tal como Elle o formulou.

Saiba-se que em sessão de 15 de maio de 1877, o inclito patriota indicava e fazia approvar pelo Conselho da "Sociedade Auxiliadora da Industria Nacional" uma série de medidas que visavam o desenvolvimento da agricultura patria.

Não precisamos citar os doze itens constantes da sua indicação, porque do pouco que diremos resaltarão os beneficios por Elle previstos.

Limitarnos-e-mos a citar apenas a primeira e a ultima das doze suggestões do grande patriota, cuja memoria todo o Brasil venera.

Eil-as reproduzidas "Ad litteram":

1.a Propagação do ensino agricola e profissional em geral.

12.a Distribuição de premios aos autores dos melhores livros de ensino agricola e de estatisticas.

Agora, perguntamos nós: ouviram os brasileiros a voz autorizada daquelle que honrou a patria tão eloquentemente?

Infelizmente o ensino agricola, anarchizado como vai sendo feito, está longe de corresponder ás necessidades da nossa lavoura, e o desejo de Rio Branco, para que se premiassem os autores dos melhores livros, só tem sido interpretado, pelo publico, como auxilio a cavadores que, infelizmente, os ha pelo paiz inteiro.

A anarchia em que navega o ensino agricola no Brasil é simplesmente lastimavel. A falta de uniformização nos programmas de ensino traz gravissimas consequencias ao exercicio profissional.

Todos somos agronomos; todos aquelles que cursaram uma escola qualquer, um apprendizado agricola, uma escola média ou uma escola superior, são equiparados como si possuissem os mesmos titulos. A carreira profissional tambem não avantaja a ninguem. Não ha distincção de curso, não ha classificação de grau, não ha apuração de titulos: todos são eguaes, sem ser equiparados, e todos são autorizados ou decretados a

AZAS DO BRASIL

O "JAHÚ" FOI RECEBIDO EM NATAL SOB VIBRANTES MANIFESTAÇÕES DE ENTHUSIASMO

São organizadas diversas homenagens aos aviadores brasileiros em Recife, no Rio e nesta Capital

Ribeiro de Barros pretende alcançar ainda hoje a capital pernambucana

BANDEIRANTES DO AZUL

Os bravos aviadores patricios, que estão realizando o "raid" Genova-Santos, acabam de conquistar, em bellissimo vôo, o continente americano.

E' preciso considerar certas circumstancias, que se nos afiguram dignas da maior consideração, para realçar melhor a significação extraordinaria da bella façanha aeronautica, levada a effeito pelos intrepidos bandeirantes do espaço. Antes de tudo, seria o caso de recordar a prova de excepcional heroismo em que essa proeza aviatoria se vem realizando: o mundo apresenta um scenario de maravilhosos emprehendimentos, nos quaes se mêdem os mais destemidos representantes de uma civilização que ameaça supprimir as distancias para a conquista definitiva do planeta, adaptando-o ás aspirações de todos os povos. Feitos incriveis de aviação surprehendem a hora que estamos vivendo. O céo de todas as patrias do velho continente está sendo cruzado em todas as direcções pelos grandes passaros de azas retezas. Dentro desse scenario de proporções que excedem a toda capacidade de raciocinio é que os jovens patricios, tripulantes do "Jahú", atravessam o Atlantico, lutando valorosamente contra as mais vivas adversidades materiaes, e vêm pousar em aguas brasileiras, como que ainda offegantes de sua audacia.

Considerem-se, ainda, as condições em que esse "raid" se vem effectuando: num avião evidentemente gasto, sem a efficiencia das formidaveis e miraculosas machinas de vôo em que os velhos "azes" de outros paizes realizam as suas admiraveis provas de segurança e de intrepidez, em travessias identicas. Pézem-se, com espirito de justiça, os accidentes que influiram na sua demora. Tenha-se em vista, no fim de contas, a circumstancia de que outros pilotos, realizadores da travessia atlantica, soffreram revézes identicos, inevitaveis em condições semelhantes. E faça-se, de tudo, isso, a moldura do incomparavel quadro de dedicação, de bandeirismo, de tenacidade, de crença no proprio esforço, que a victoria das azas brasileiras offerece perante o mundo. O saldo de belleza e de realização em favor dos nossos arrojados patricios é de incalculavel preço, em todos os seus aspectos immediatos ou proximos. E para tornar mais enthusiastica essa cooperação do nosso paiz nos destinos da America nem falta a nota galhardia de mocidade que sobredoura a grandiosa façanha.

Mas ha outra consequencia que nos interessa particularmente: eloquente demonstração de que o nosso sentimento de nacionalismo e brasilidade está vivo, bem vivo no coração popular. O paiz inteiro, parece fremir de vitalidade patriotica e civica. As manifestações de regosijo succedem-se, de norte a sul do Brasil. E' a melhor prova de que o "raid" de Ribeiro de Barros fala mais alto que outras quaesquer competições aviatorias, a que as nossas palmas não faltaram, de certo, por muito justas e merecidas. A elle, portanto, é que essas palmas não faltarão, com redobrado orgulho. Bravos, nos bandeirantes do azul!

* * *

A RECOLLAGEM DE FERNANDO DE NORONHA, A'S 10,10 HORAS

FERNANDO NORONHA, 14 (A) (Urgente) — O hydro avião "Jahú" partiu hoje, ás 10,10, hora local, com destino a Natal.

A CHEGADA A NATAL

NATAL, 14 (A) (Urgente) — O hydro avião "Jahú" acaba de chegar a esta capital. São 12 horas e 5 minutos.

No Rio Grande do Norte

A NOTICIA DA PARTIDA DE FERNANDO DE NORONHA

NATAL, 14 (A) — 11 horas — A noticia da partida do "Jahú", de Fernando de Noronha para esta capital, foi recebida com grande enthusiasmo.

Immediatamente os jornaes affixaram a noticia em seus "placards".

Os sinos repicaram; entraram em funccionamento as sirenes das fabricas e dos vapores surtos no porto. A população, assim avisada, sahiu para as ruas, dirigindo-se aos jornaes e ao caes, que já estão repletos neste momento. Toda a cidade vibra de enthusiasmo.

OS PRIMEIROS PREPARATIVOS EM NATAL

NATAL, 14 (A) — Logo que foi annunciada a partida do "Jahú", de Fernando de Noronha, com destino a Natal, toda a cidade se movimentou festivamente, preparando-se para receber os nossos gloriosos aviadores.

Dentro de poucos minutos estava artisticamente engalanada a estatua de Augusto Severo, que será visitada pelo commandante Barros e seus companheiros, logo que desembarquem.

Quando se approximou a hora em que o "Jahú" era esperado, fechou-se todo o commercio, bem como as repartições publicas, que hastearam o pavilhão nacional.

COMO SE DEU A CHEGADA DO "JAHU'" A NATAL

NATAL, 14 (A) — O "Jahú" foi avistado nesta capital ás 12 e 50. Da grande multidão que estacionava no caes irromperam saudações enthusiasticas a Ribeiro de Barros, Newton Braga, Cinquini e Negrão.

Rapidamente o apparelho approximou-se da cidade, sobre a qual realizou bellas evoluções, despertando em todos os recantos de Natal, manifestações de jubilo da entusiasmo da multidão.

A's 13,5 o "Jahú" manobrou para amarar, entre novas explosões de jubilo do povo.

A's 13,7 a gigantesca nave aérea tocou a agua, parando os motores poucos minutos depois.

Neste momento dirige-se para o "Jahú" uma lancha, conduzindo o capitão do porto e o representante do governador José Augusto e o prefeito municipal.

OS MOTORES DO "JAHU'" PARARAM A'S 13,15 HORAS

NATAL, 14 (A) — Os motores do "Jahú" pararam justamente ás 13.15, ficando o possante avião amarado em frente ao caes da Alfandega.

PISANDO EM TERRAS BRASILEIRAS

NATAL, 14 (A) — Ao pisarem em terras firmes do Brasil, entre as acclamações delirantes do povo, o commandante Ribeiro de Barros e seus companheiros de gloria, foram saudados, em nome da cidade, pelo prefeito de Natal, sr. Omar O'Granty, que, em seguida, os apresentou ás altas autoridades e aos jornalistas presentes.

OS AVIADORES BRASILEIROS CARREGADOS EM TRIUMPHO

NATAL, 14 (A) — Os aviadores brasileiros desembarcaram no cáes da Alfandega, sob manifestações delirantes da multidão, que os carregou em triumpho, nos braços.

Sahindo do cáes, os aviadores, cercados pelas altas autoridades, dirigiram-se para a estatua de Augusto Severo, rumando depois para o Palace Hotel.

Após ligeiro descanço, o commandante Ribeiro de Barros e seus companheiros dirigir-se-ão para o palacio do governo, onde serão recebidos pelo governador José Augusto, secretarios de Estado e todas as demais altas autoridades da administração estadual.

O BANQUETE QUE SERA' OFFERECIDO AOS PILOTOS EM NOME DO ESTADO

NATAL, 14 (A) — O governador José Augusto offerecerá um banquete aos aviadores brasileiros, em nome do Estado do Rio Grande do Norte.

CAUSOU FUNDA IMPRESSÃO O DISCURSO DO SR. GOVERNADOR JOSE' AUGUSTO

NATAL, 14 (A) — Acabamos de regressar do palacio do governo, onde deixámos os aviadores brasileiros.

Embora, de accôrdo com o programma de recepção, o commandante Ribeiro de Barros devesse ir ao hotel, descançar um pouco, antes de se dirigir ao palacio do governo, o povo que o arrebatou no cáes, conduzindo, em triumpho, pela avenida Tavares de Lyra, rua Coronel Bonifacio, praça Severo, avenida Junqueira Ayres, praça 7 de Setembro, até o palacio do governo, onde já o aguardava o governador José Augusto, cercado pelos secretarios de Estado, casas civil e militar e outras altas autoridades.

Introduzidos os aviadores no salão nobre do palacio, saudou-os, em nome do Estado, o chefe do Executivo.

Foi uma oração impressionante a do dr. José Augusto. S. exc., visivelmente commovido, discorreu sôbre a façanha gloriosa de Ribeiro de Barros e de seus companheiros, que vinha augmentar o canhenho de glorias do Brasil, elevando bem alto no coração de todos os brasileiros e no conceito universal o nome do Brasil.

O discurso do governador do Estado foi ouvido silenciosamente, não obstante a exaltação civica do povo.

Sómente de quando em vez, depois de periodos emocionantes da sua oração, a assistencia o acclamava.

Findo o discurso, reboaram vivas a Ribeiro de Barros e seus companheiros, ao Brasil e ao governador do Estado.

DIANTE DA ESTATUA DE AUGUSTO SEVERO

NATAL, 14 (A) — Quando os aviadores brasileiros passaram pela estatua de Augusto Severo, o commandante Ribeiro de Barros parou e descobriu-se em frente á effigie do grande aeronauta brasileiro, no que foi acclamado pela multidão.

NATAL VIBRA INTENSAMENTE

NATAL, 14 (A) — Os tripulantes do "Jahú" deram entrada no palacio do governador ás 15.40, acompanhados de milhares de pessoas, não cessando o enthusiasmo popular emquanto durou a visita. No percurso pelas ruas da cidade, discursaram o professor Ezequiel Barbosa e o tenente Deolindo Lima, este em nome da União dos Auxiliares do Commercio.

O povo fez parar os motores do automovel que conduzia os aviadores, empurrando-o, sob acclamações, até o palacio.

Varias bandas de musica percorrem as ruas da cidade, mas não conseguem tocar, tal o aperto da multidão e as acclamações frenéticas com que o povo expande o seu enthusiasmo indescriptivel.

A rua do Commercio, onde se acha localizado o hotel em que os aviadores serão alojados, acha-se intransitavel, impedindo o trafego dos bondes. Toda a cidade vibra de enthusiasmo nunca visto.

O CHEFE DA NAÇÃO FELICITA OS AVIADORES BRASILEIROS

NATAL, 14 (A) — O commandante Ribeiro de Barros acaba de receber o seguinte telegramma, do presidente da Republica, dr. Washington Luis:

"Receba, com os seus dignos companheiros, os meus vivos cumprimentos, pela realização do percurso Fernando de Noronha-Natal, acompanhados de sinceros votos pela feliz realização do raid. (a) Washington Luis."

A HOMENAGEM DAS COLONIAS PORTUGUEZA E ITALIANA

NATAL, 14 (A) — As colonias portugueza e italiana desta capital, que se irmanaram ao povo brasileiro, na recepção dos tripulantes do "Jahú", preparam imponente homenagem aos nossos gloriosos patricios.

A PASSEATA DOS ESTUDANTES

NATAL, 14 (A) — O enthusiasmo do povo de Natal pela chegada do "Jahú" extende-se por toda a cidade, por todas as casas, por todos os corações.

Ha um fremito inedito de regosijo.

No momento em que telegraphamos, os estudantes percorrem a cidade, em rumorosa passeata, puxada por bandas de musica e conduzindo bandeiras nacionaes.

O ENTHUSIASMO E' IRREPRIMIVEL NA CAPITAL RIO-GRANDENSE DO NORTE

NATAL, 14 (A) — Natal vive momentos de verdadeira exaltação patriotica.

A cidade está empolgada por uma onda de enthusiasmo irreprimivel.

Nunca esta cidade assistiu a tão deslumbrante espectaculo, de vivo sentimento patriotico.

Emquanto o "Jahú", aqui permaneça, a cidade estará em festas.

Hoje e amanhã realizar-se-ão homenagens a Ribeiro de Barros e a seus companheiros de gloria.

O "JAHU'" DEVERA' PARTIR HOJE PARA RECIFE.

NATAL, 14 (A) — 15,55 — O commandante Ribeiro de Barros acaba de declarar ao correspondente da Agencia Americana, que, tanto elle como os seus companheiros de jornada, encontram-se em perfeita saude.

Estão todos elles multissimo sensibilizados pela imponente e carinhosa recepção que lhes dispensou o povo de Natal.

Accrescentou-nos o commandante Barros que o "Jahú" deverá partir para Recife, amanhã cedo, si o tempo não fôr desfavoravel.

O ENTHUSIASMO EM RECIFE

RECIFE, 14 (A) — A noticia da chegada do "Jahú" a Natal foi aqui recebida com estupendas manifestações populares de regosijo.

No momento em que telegraphamos repicam todos os sinos da cidade, funccionam as sirenes dos jornaes, buzinam os automoveis, apitam os navios surtos no porto, o povo enche as ruas e as praças, em expressões tocantes de alegria.

Toda a cidade freme de enthusiasmo, pela chegada do "Jahú" ás terras firmes do Brasil.

AS MANIFESTAÇÕES DO "JORNAL DO COMMERCIO"

RECIFE, 14 (A) — A's 13,30 — Logo que o "Jornal do Commercio" teve conhecimento da chegada do "Jahú" a Natal, fez hastear em sua séde o pavilhão nacional, entre acclamações de jubilo do pessoal da redacção e das officinas, bem como de grande multidão que esperava noticias defronte do seu "placard".

Em frente á redacção foram queimados alguns foguetões, que annunciaram festivamente a toda a população a boa nova.

Na Bahia

O ENTHUSIASMO EM S. SALVADOR

S. SALVADOR, 14 (A) — Continua intenso o enthusiasmo despertado em todas as classes sociaes, pelas homenagens que se preparam para receber o "Jahú".

Amanhã, terá logar, no bairro commercial, um grande leilão de generos e innumeros objectos, para, com o producto, fazerem acquisição de um mimo a ser offertado a Ribeiro de Barros e seus companheiros.

Os alumnos do Gymnasio da Bahia adquiriram já, pelo preço de 4:500$000, um artistico bronze — "A Gloria do Triumpho" — para offerecer aos tripulantes do "Jahú".

EM JAHU'

A CIDADE VIBRA DE ENTHUSIASMO PELA CHEGADA DOS AVIADORES PATRICIOS A NATAL

JAHU', 14 (Especial) — Esta cidade encontra-se atravessada por uma rajada de enthusiasmo, por terem os aviadores attingido o continente. As sereias e jornaes annunciaram a partida de Fernando de Noronha ás 10 horas e 10 minutos.

A população, despertou fortemente enthusiasmada, movimentando as ruas.

A's 13 horas e 20 minutos, foi recebida pelo deputado Hilario Freire a noticia da chegada a Natal do avião "Jahú". A sereia do Gremio Jahuense e desta redacção soaram longamente, provocando um delirio de enthusiasmo; todos os sinos da matriz e egrejas locaes replicaram festivamente; todos os automoveis tocaram as suas sereias.

Os alumnos dos grupos escolares tambem não deixaram de tributar homenagem aos gloriosos aviadores, pois, acompanhados dos seus professores, carregando bandeiras nacionaes e entoando hymnos patrioticos, percorreram as ruas da cidade em meio de grandes vivas. Assim, enfileirados, visitaram as redacções dos jornaes, as autoridades e a familia Ribeiro de Barros.

Sob incessantes salvas de palmas, automoveis embandeirados, apinhados de moças, trancitam erguendo vivas a Oscrio e Ismael Ribeiro de Barros, irmãos do commandante Barros, que por sua vez são carregados nos braços por seus amigos.

Baterias de 21 tiros estrondaram fóra do perimetro urbano e inumeras gyrandolas se fazem sentir nos arredores.

A mocidade, por grupos, se espalha por todas as ruas e praças publicas, erguendo incessantes vivas aos aviadores patricios.

A' noite, o Gremio Jahuense dará festiva recepção aos seus associados, offerecida á familia Ribeiro de Barros.

Tambem está convocado um grande comicio popular e uma passeata civica para hoje, ás 18 horas, registando-se em todos os lares, geraes manifestações de regosijo.

Pelos bairros e fazendas explodem as demonstrações de jubilo dos conterraneos do commandante Barros, constantemente victoriado com seus heroicos companheiros.

A Camara Municipal convocou uma sessão extraordinaria, marcada para a proxima segunda-feira, afim de deliberar e decretar as homenagens excepcionaes; os vereadores pensam votar uma verba de 20:000$000 para a lista das municipalidades, como concurso ao premio instituido em nome do povo paulista.

O sr. prefeito municipal telegraphou ao commandante Barros, em nome da cidade, e ao presidente da Republica, como representante da Nação brasileira, pelo grande feito da aviação nacional.

Nunca houve em Jahu' egual exaltação patriotica.

(a.) **Redacção do "Democrata".**

Nesta capital

O MOVIMENTO DE HONTEM NA COMMISSÃO GERAL DOS FESTEJOS

Sob a presidencia do dr. Pires do Rio, presidente effectivo, e com a presença do dr. Bento Bueno, presidente honorario, e de outros membros da grande commissão de festejos, houve hontem á noite, no salão nobre do Club Commercial, mais uma reunião em que se tomaram diversas resoluções.

LISTAS DE SUBSCRIPÇÃO

Amanhã, os srs. Alfredo Corrêa de Almeida e Victor Freire, devidamente autorizados, começarão a recolher as listas distribuidas ha tempo por diversas casas commerciaes desta praça.

O PROGRAMMA DOS FESTEJOS

As bases do programma dos festejos de recepção aos aviadores nesta capital já se acham assentes. Como haja varias associações e colonias extrangeiras que pretendem prestar homenagens aos tripulantes do "Jahu'", a Commissão de Festejos pede encarecidamente a essas entidades a designação de um representante de cada qual junto á commissão referida, com o fim de se uniformizar as festas que se vão prestar aos aviadores brasileiros.

Assim que o "Jahu'" chegue ao Rio, será dado á publicidade o programma da recepção nesta capital.

"MEETING" DE AVIAÇÃO

No "meeting" de aviação a realizar-se em homenagem aos aviadores patricios, ser-lhes-ão offerecidas quatro medalhas de ouro, pelos aviadores de São Paulo.

Amanhã, comparecerão á reunião no Club Commercial os drs. Jorge Corbisier e Domicio Pacheco, juntamente com os aviadores Fritz Roesler e Henrique Robba.

A PROXIMA REUNIAO NO CLUB COMMERCIAL

A Commissão Geral dos Festejos reune-se amanhã, ás 20 horas e meia. Pede-se o comparecimento de todos os membros da Commissão.

AS HOMENAGENS DA BOLSA DE FUNDOS PUBLICOS

Para representar a Bolsa de Fundos Publicos nas homenagens aos denodados aviadores do "Jahu'", foi nomeada a seguinte commissão: srs. corretores Jayme Pinto Neves, Humberto L. Frontini e Aristides Silveira Fonseca.

UMA OFFERTA DA "TRANSOCEANICA"

Os srs. Ad. Sousa Queiroz e Cia., representantes da "Transoceanica", que explora o commercio de oleos e Studoil Zenith sob a marca "Zenith Oil", dirigiram uma carta á sra. d. Margarida Ribeiro de Barros, progenitora do piloto do "Jahu'", pondo á disposição dos aviadores toda a quantidade de lubrificantes de que necessitar o possante apparelho depois de chegados á represa de Santo Amaro, nesta capital para a continuação do "raid" pelo interior do Estado.

Ultima hora

NO INTERVALLO DAS MAIS CALOROSAS MANIFESTAÇÕES RIBEIRO DE BARROS FALA SOBRE A ETAPA CONQUISTADA

NATAL, 14 (A) — O correspondente da Agencia Americana nesta capital, em meio das grandes manifestações e do enthusiasmo nunca visto que cercam os intrepidos tripulantes do "Jahu'", conseguiu a grande custo, approximar-se, por momentos, do commandante Ribeiro de Barros a quem pediu alguns detalhes sobre o seu vôo de Fernando Noronha até aqui e sobre as futuras etapas.

Conseguido fugir por momentos, ao rebolico que o cercava, o intrepido aviador brasileiro, attendendo gentilmente a solicitação do jornalista, poude dar-lhe alguns minutos de palestra, que foram immediatamente aproveitados pelo entrevistante.

O piloto do "Jahu'" começou dizendo que embora já tenha por varias vezes, enfrentado terriveis borrascas nunca encontrou em vôo tempestade igual á que o assaltou na travessia de Fernando de Noronha a Natal. Essa foi, para Ribeiro de Barros, a maior tempestade que jamais encontrou em toda a sua vida de aviador, e, depois de soffrel-a, parece-lhe que não temerá enfrentar mais nenhuma. Essa formidavel borrasca obrigou-a a variar muito a altura do vôo, que foi por vezes de 250 metros e outras de mais de mil. Dahi o ter gasto 4 horas na travessia, que em tempos normaes duraria muito menos.

Interrogado pelo correspondente da Agencia Americana sobre seus planos futuros, disse Ribeiro de Barros que está firmemente resolvido a realizar o vôo Santos-Genova, conforme sua idéa primitiva. Esse é que será seu verdadeiro "raid". Gratissimo embora ao enthusiasmo e ao interesse com que seus patricios o tem incentivado e acompanhado, diz o commandante do "Jahu'" que esse seu vôo actual não é o "raid". Insiste em affirmal-o e pede a todos que assim o considerem. A viagem de Santos a Genova, essa sim, será o "raid", cujos estudos estão promptos e para cuja realização já tem quasi todos os elementos necessarios. Assim é que já contractou novo apparelho italiano, da mesma casa constructora do seu actual e querido "Jahu'".

Terminando sua palestra, pois o calor das manifestações o exigia em varios logares ao mesmo tempo, o valente e sympathico aviador brasileiro declarou ao jornalista, que pretende ficar em Natal, apenas até segunda-feira, dia em que levantará vôo para Recife. A' ultima pergunta do correspondente da Agencia Americana, respondeu Ribeiro de Barros que achou excellente as condições do porto de Natal que tudo indica estar em excellentes condições para desempenhar no futuro um papel saliente na aero-navegação.

Nada mais poude o jornalista perguntar ao entrevistado. A multidão o exigia e Ribeiro de Barros era obrigado mais uma vez a apparecer á janella, para receber mais uma das formidaveis ovações, que lhe está fazendo o povo de Natal.

SORTEIO DOS PREMIOS

— DO —

"CORREIO PAULISTANO"

Fica marcada para 21 do corrente a extracção dos premios do "Correio Paulistano", a qual será feita com a Loteria Federal desse dia.

No paiz das sombras

NOTAS E NOTINHAS DA CINELANDIA

"ESTRELLAS..."

XENIA DESNI

Hontem, por uma lamentavel confusão de paginação, saiu a photographia de Clara Bow sobre esta legenda. Reproduzimos, por isso, aqui, o verdadeiro "cliché" de Xenia Desni, a bella actriz allemã que figura em "Sonho de Valsa"

* * *

Communicados:

"O SOL DA MEIA NOITE"

Aqui está outro episodio do melodrama — "O sol da meia noite", a producção que neste momento empolga a opinião publica do Brasil, pelo assumpto que desenvolve, pela riqueza de sua "mise-en-scène" pela fama com que vem precedida.

Ella é Olga Balashova (Laura la Plante); elle o Grã-Duque Sergio (Pat O'Malley), o incorrigivel conquistador, o arrogante official, symbolo da autocracia russa, que tudo sacrifica aos seus caprichos de "viveur".

A scena desenvolve-se no palco entre bastidores durante o intervallo de um espectaculo. Olga não é mais que uma modesta dançarina; elle um magnata da Russia Imperial.

Recusar os galanteios deste poderoso homem, significará para Olga não sómente sua ruina como a do Theatro da Opera Imperial.

Para conservar sua honra immaculada, ella tem que empregar toda astucia e a maxima intelligencia, para conseguir se arriscará em tomar sua defesa contra um personagem de tão alta linhagem e tão grande prestigio.

Esta é uma das muitas situações dramaticas do super-melodrama "O sol da meia noite" (a maxima das producções maximas), como annuncia a Universal.

* * *

HOJE, EM VESPERAL E A' NOITE NO SANT'ANNA — Conway Tearle e Barbara Bedford, que fizeram o successo de hontem na téla do Sant'Anna, ainda hoje conquistarão os mesmos ruidosos applausos dos seus muitos admiradores, no finissimo trabalho da First para o Programma Serrador, intitulado "Jogando no Azar" em que vemos uma corrida de cavallos, mas, contrariamente ao que succede em muitos outros films de "races" que temos apreciado, neste, quando todo o mundo espera que um determinado animal seja o vencedor, para salvar uma situação, esse cavallo perde! Era o favorito, e ganhara o cavallo do "azar", porém por momentos apenas, porque foi descoberta a trapaça e o lucro do "azarista" foi um par de soccos que lhe applicou Conway Tearle. E' um film cheio de amor e de fortes emoções.

* * *

FOI PROCURAR ARTISTAS NA EUROPA...

Morris Gest, famoso productor theatral da America do Norte, e que se uniu á United Artists para a qual vai produzir diversos films, partiu para a Europa, afim de contractar alguns artistas para a sua primeira pellicula, que se intitula "A querida dos deuses", e que será a sua primeira contribuição para a poderosa empresa de films.

Consta que uma das mais talentosas e lindas estrellas de Hollywood terá o principal papel na filmagem dessa celebre peça theatral.

* * *

O CURSO DE CINEMA NA UNIVERSIDADE DE COLUMBIA

A Universidade de Columbia, Estados Unidos, inaugurará muito breve um curso de quatro annos destinado a preparar "experts" para o cinema, de modo que, no futuro, o joven norte-americano terá a mesma opportunidade para se educar em todos os ramos da Arte Setima, como hoje se prepara para a medicina ou leis.

A Universidade já mantinha, desde alguns annos, um pequeno curso, que nunca chegou a preencher os seus fins.

O novo será cuidadosamente planejado, e, quando organizado, incluirá o estudo de artes como architectura e pintura; desenho e historia tambem serão alvos de estudos; a parte mais importante será dedicada ao estudo da "continuidade".

Quando teremos no Brasil uma cousa semelhante?

* * *

"METROPOLIS" EM LONDRES

O Harbio Arch Pavillon, um dos cinemas de Londres, que já não é dos maiores e dos mais luxuosos, nunca registou frequencia tão selecta e numerosa, quanto da primeira exhibição desta pellicula da UFA de Berlim.

A melhor sociedade londrina compareceu ao cinema, salientando-se dentre os presentes, a duqueza de Westminster, a duqueza de Marlbourgh, os mais legitimos representantes da literatura e da imprensa ingleza, bem como o grande escriptor Conan Doyle e toda a embaixada allemã.

O successo causado por este film, foi enorme.

Muitas vezes applaudido durante a sua passagem, "Metropolis", ao findar a exhibição foi altamente elogiada.

* * *

"OS MISERAVEIS" DE VICTOR HUGO — O Royal, dia 19 proximo, fará o lançamento do extraordinario film "Os Miseraveis", adaptação magnifica da grandiosa obra do immortal Victor Hugo. Nesta pellicula do Programma Serrador, nos será dado apreciar o romance por inteiro, dividido em seis capitulos, que serão levados em seis semanas consecutivas na téla do Royal.

Trata-se de um film novo feito em fins do anno p. passado, e portanto inconfundivel com outros que já temos visto, sendo que o ultimo, foi o romance todo em um unico espectaculo, o que não representou mais que um resumo dessa esplendida obra. E o que está agora annunciado para a proxima semana é a obra completa, com todos os seus minimos detalhes.

* * *

CAPITOLIO — Dia a dia activam-se mais os ultimos retoques do colossal predio do Capitolio á rua S. Joaquim esquina da rua da Gloria, no bairro da Liberdade, ao mesmo tempo que dia e noite se estão assentando as centenas e centenas de luxuosas e confortaveis poltronas, que vão perfazer o total de 4.000 logares.

A Empreza Serrador arrendataria por longo prazo de mais essa casa onde serão lançados os mesmos films que fazem os constantes successos do Odeon do Rio e Sant'Anna de São Paulo, manterá os preços mais reduzidos e populares que podem haver entre os cinemas na nossa capital; os mesmos que são por ella mantidos no Braz Polytheama e que tanto satisfazem aos frequentadores daquelle popular cinema. Pelas innumeras vantagens que serão proporcionadas aos futuros "habituês" do Capitolio, é de prever o mais ruidoso exito para esse bello emprehendimento do sr. Francisco Serrador.

Os films em fóco:

"PERIGOS DA CIDADE"

Film da Fox — Titulo original — "The City":

Interpretes:

George Rand . . . George Irving
George Rand Jr. . Robert Frazer
Cecilia Rand . . . Nancy Nash
Sra. Rand . . . . Lillian Elliott
Charles Morris . . . . Richard . . . . . Walling
Hannock . . . Walter Mc Grail
Eleanor . . . . . May Aellson

Resumo

No pequeno recanto de Middleberg o nome Rand representava influencia e fortuna ganhas honestamente por George Rand, dono de quasi toda a industria do logar. Devido, porém, á pequenez da terra que não lhe permittia maiores expansões em terrenos politicos, George Rand Junior queria deixar o logar onde nascera e onde todos os seus eram tão felizes, em busca da cidade luminosa e grande para onde convergiam os seus sonhos de moço esperançoso.

Certa noite, quebrando a pacatez da villa, ouvia-se, em casa de Rand, o infernal barulho de um jazz, cousa absolutamente desconhecida nas redondezas, que era apanhado pelo apparelho do radio de Charles Morris, um timido admirador de Cecilia, a joven filha do casal Rand que, com os seus 17 annos tão pacatos quanto ao logar que lhe servira de berço, ignorava completamente as intrigas dos grandes centros, creada sempre sob os desvelos maternos.

Nessa noite de alegria e festa, em que todos se deliciavam á custa da innovação de Charles, veiu quebrar o prazer daquella reunião, puramente familiar, um desconhecido que, sem se fazer annunciar, exigia a presença de Rand, num gabinete contiguo á sala do baile. Era Jim Hannock, filho de um antigo sentenciado que condemnado, juntamente com Rand, por causa de um dinheiro desviado illicitamente.

Ninguem na villa, nem mesmo na sua familia, sabia dessa pagina escura da sua existencia, agora redimida pelo seu viver honesto e trabalhoso pois, conhecendo cedo a classe de socio que era Hannock, não se deixara escorregar pela descida rapida para o caminho do crime a que o conduziria tão funesta companhia.

Era um filho delle que vinha agora, munido de um pedaço de jornal onde o seu retrato fôra publicado, cobrar o preço de um silencio cuja quebra aviltaria tambem o nome de seu pae, do qual porém, elle não cogitava.

Rand exaltou-se, despertando a attenção do filho que, desse modo, veiu a saber a triste verdade. Queria ali, mesmo, com a impetuosidade do seu caracter nobre, eliminar o infame Hannock, não sendo consentido pelo velho que lhe entregou a somma pedida. Depois da retirada do homem sem escrupulos que viera, lembrar-lhe o que elle levara toda a vida para esquecer, Rand, numa syncope, partiu deste mundo tão cheio de torpezas, deixando aos seus uma fortuna razoavel. Logo após o periodo do luto a familia pensou em transferir-se para a cidade por não poder mais supportar aquelle viver pacato e simples que lhe trouxera felicidade em larga messe.

Ell-os agora regiamente installados, em luxuoso appartamento. A velha passa os dias em institutos de belleza aperfeiçoando-se para poder apparecer, na sociedade, ao lado do filho que disputa um logar de prefeito da cidade, emquanto Cecilia, entregue a si mesma no turbilhão de sensações novas que o seu viver de agora lhe prodigaliza, deixa-se escorregar, dia a dia, por um caminho perigoso, levada por companhias perniciosas entre as quaes apparece sempre, sem que Rand o saiba a figura vil de Hannock.

Este antipathico personagem insinua-se de tal maneira junto a Rand que o faz acceitar como seu secretario, sob pena da divulgação do terrivel segredo que lhe arruinaria a carreira politica. Acovardado ante essa ameaça, deixa-se Rand dominar completamente pela influencia nefasta de Hannock, que lhe afugenta do escriptorio os maiores amigos, entre os quaes o director do um grande jornal que pleiteava a sua campanha politica, pae de uma graciosa criaturinha — Eleanor — em quem Rand depositava os seus anhelos affectivos.

Nesse viver tumultuoso escoam-se os dias sem que Cecilia se lembre de enviar duas palavras de saudade ao timido apaixonado que ficára na Middleberg longinqua, que ella olvidava agora, preoccupada demais com as suas custosas e escandalosas "toilettes", tão espalhafatosas quanto os amigos que a cercavam sempre nas festas, verdadeiras orgias, organizadas no appartamento de Hannock.

Charles resolve então vender o apparelho de radio que inventára para poder vir ver de perto a bonequinha mimosa que elle vira desabrochar ao calor dos seus carinhos e via fugir-lhe agora, deslumbrada, inexperientemente, pelo fausto daquella existencia ficticia.

Chega, porém, tarde. Cecilia não lhe dá attenção e elle, desgostoso, parte novamente para o rincão natal bem melhor que aquelle meio que havia deturpado caracteres tão nobres que elle conhecera na simplicidade honesta de um viver pacato.

Cada vez mais livre, Cecilia, numa noite em que os vapores de "champagne" lhe haviam toldado completamente a lucidez de espirito, acceita um desafio, astuciosamente insinuado por uma comparsa de Hannock, e, no meio da maior farra, casa-se com o homem que havia arruinado a vida de seu pae. No meio, porém, da embriaguez, resta-lhe ainda um pouco de decôro e, para fugir ás caricias do esposo que um momento de insensatez lhe atirára aos braços, e refugia-se em casa onde a vai buscar Hannock. Mais uma vez repellido o vilão atira sobre a pobre moça, prostrando-a quasi sem vida.

Quando Rand vai lançar-se sobre elle para fazer justiça, que o livraria, tardiamente embora, daquelle phantasma da sua felicidade, Hannock, num ultimo lampejo de honra atira-se no poço do elevador do hotel.

Cecilia salva-se e, juntamente com Rand, que desiste da politica, para dedicar-se inteiramente á Eleanor, parte para Middleberg onde a espera a affeição sincera e desinteressada de Charles...

Programmas de hoje

AMERICA — "Sonhos de Nova York".

AVENIDA — "O terror das montanhas" — com Rin-Tin-Tin.

BRAZ-POLYTHEAMA — "As 3 noites de D. Juan" e "O batalhador" — Frank Merril.

CAMBUCY — "A hora fatal" — "Box por amor".

CENTRAL — "Paixão occulta" — "Intrigas de bastidores" e "D. Juan".

COLOMBO — "A letra escarlate" — com Lillian Gish.

ESPERIA — "Capitão Sazarac" — "O amor por maus caminhos" e "Mimi melindrosa" (só em vesperal).

GLORIA — "Flor de amor" — "Sally — a engeitada".

MAFALDA — "A menina do Varieté" — com Marion Mack e "Amantes de principe".

MARCONI — "Porque Paris fascina" — "Lembra-te" e "Amores de principe".

MEIA-NOITE — "A primeira bailarina".

OLMPIA — "Este mundo é um theatro".

PARAISO — "Este mundo é um theatro".

PAHTE' — "O proscripto" — Em vesperal: "O amor por maus caminhos" e "Intrigas de bastidores".

PHENIX — "Figurinos de Broadway".

RECREIO — "Fiem-se nas apparencias" e "Capitão Sazarac".

REPUBLICA — Em vesperal — "30 abaixo de zéro" — "O terror das montanhas". A' noite.

ROYAL — "Miguel Strogoff" — com Ivan Moujoskine e Nathalie Kovanko.

SANT'ANNA — "Jogando no azar" — com Conway Tearle e Barbara Bedford.

SANTA HELENA — "Sangue por gloria" — com Dolores Del Rio.

S. PAULO — "Don Juan" — "Capitão Sazarac" e "Lembra-te" (só em vesperal).

S. PEDRO — "Intrigas de bastidores" e "Prazeres roubados".

SELECTO — "Policia montada" e "Odio é quasi amor".

zTRIANGULO — "Alma que volta" — com Janet Jaynor e Richard Walling.

Os portos de Nictheroy e Angra dos Reis

Os emprestimos e o actual governo fluminense

A victoria de uma administração e a critica de adversarios impiedosos - Resposta integral e contundente

Era pensamento do presidente Feliciano Sodré aguardar a abertura da Assembléa Legislativa do Estado do Rio de Janeiro para expôr, em Mensagem, com todos os detalhes e documentadamente, a situação financeira do Estado e as operações levadas a effeito pelo seu Governo no sentido da realização de um dos pontos do seu vasto programma administrativo: a construcção dos portos de Nictheroy e Angra dos Reis, ligada ao desenvolvimento economico do Estado por forte actuação do Instituto de Fomento e Economia Agricola.

Provocado, porém, pelo **O Jornal** resolveu o sr. Feliciano Sodré dar publicidade ao que se segue e o faz dentro de sua invariavel norma de proceder: **Não deixar pairar, por sua conducta, qualquer suspeita desairosa para o seu Governo:**

O SR. FELICIANO SODRE' E O PORTO DE NICTHEROY

A força de uma vontade e a constancia de um pensamento

A opinião que se vae ler pode ser suspeita, por partir de um dedicado amigo do sr. Feliciano Sodré, mas é valiosissima pela autoridade da pessoa que a emitte. São palavras proferidas pelo sr. Julio Santos Filho, "laeder" da maioria da Assembléa Legislativa fluminense, no discurso pronunciado no banquete de 20 de março deste anno, em Nictheroy, offerecido ao senador Manuel Duarte candidato do Partido Republicano Fluminense á presidencia do Estado:

"Assumindo a presidencia o sr. Feliciano Sodré conseguiu desde logo restaurar o prestigio que o Estado do Rio havia perdido no seio da Federação. A politica fluminense recebeu desde o primeiro momento do actual governo uma orientação salutar de apaziguamento das paixões exacerbadas pela luta, e a administração passou a se fazer tendo por objectivos, não illusorias consequencias immediatas, mas o preparo definitivo das nossas condições para que num futuro proximo a patria fluminense possa ser uma das maiores forças propulsoras do progresso do Brasil.

Somos uma união de Estados autonomos, e por isso é preciso que cada um desses Estados produza por si mesmo a lympha necessaria para a sua existencia. Ao governo central deve ficar reservada a funcção de distribuidor das energias geradas em cada uma das grandes circumscripções politicas da Nação, de modo a se estabelecer entre ellas um intercambio que as leve a uma bem equilibrada permuta de valores.

Ora, ainda não se havia cogitado seriamente de se apparelhar o Estado do Rio de Janeiro para o completo desempenho do seu papel. Essa a patriotica iniciativa do presidente Feliciano Sodré.

Com effeito, um dos seus primeiros actos foi a criação do primeiro porto fluminense. Parece incrivel que somos uma extensa orla maritima ainda sem um ancoradouro para essas machinas formidaveis que, cruzando os mares, approximam os povos os celeiros e as civilizações, impulsionando e guiando a evolução de todas as nacionalidades.

Ha muitos annos o sr. Feliciano Sodré vinha clamando contra essa incuria dos nossos governos. Pela primeira vez cogitou s. ex. do assumpto ha cerca de 16 annos, em 1911, quando prefeito da nossa capital, esboçando, em periodos claros e repassados de confiança e enthusiasmo, as linhas geraes do plano que só agora está tendo a sua realização. Eis as suas memoraveis palavras, dirigidas aos vereadores de Nictheroy.

"Para um ponto de saneamento de Nictheroy desejo chamar a vossa attenção: a enseada de S. Lourenço.

De mar sempre tranquillo, abrigada dos ventos reinantes, tem sido aos poucos aterrada, de um lado para pelo deposito de lodo e, de outro, por ter sido até então o vasadouro do lixo da cidade. O baixamar descobre extenso lodaçal. Quebrando a harmonia de nossas praias variadas pelo sudoeste, é uma ferida cancerosa aberta em pleno coração da cidade. "Para sanel-a seria construido um cáes semicircular da Ponta da Areia ao Porto Meyer, e dahi por um cáes em recta, para atracação, até proximo á estação de Maruhy.

Na área conquistada com o producto de dragagem do banco de areia da enseada e com o aterro provindo de um dos morros proximos, seria traçada uma pequena cidade, com o rogor dos ensinamentos hodiernos e sem a influencia perturbadora dos erros primitivos que entorpecem e impedem os melhoramentos exigidos em outros bairros.

Acompanharia o cáes uma larga avenida profundamente arborisada, prolongamento natural da alameda S. Boaventura.

A execução desse plano teria inicio pela construcção do cáes de atracação junto ao qual seriam construidos pelo municipio armazens para depositos de mercadorias e guindastes electricos para carga e descarga de qualquer material. Na faixa de terrenos accrescidos pelo aterro seriam desde logo construidos tres quarteirões de casas para operarios, confortaveis e salubres. A' medida que essas casas ficassem promptas, seriam vendidas, em grupos ou isoladamente, a particulares, que começariam desde logo a pagar os impostos devidos á municipalidade.

Teriamos, assim, enfrentado, sem sacrificio algum, a obra mais completa de que seria dotada a cidade.

O problema é sério e melindroso: para chegarmos á sua solução completa se faz mister muita energia, muita serenidade, e sobretudo, uma elevada orientação economica. Segulda, porém, marcha racional na sua resolução, resultados compensadores não se farão esperar, e Nictheroy terá, em poucos annos, attingido o grau de prosperidade a que faz ju's".

No anno seguinte, 1912, ainda prefeito de Nictheroy, o sr. Feliciano Sodré volta a tratar do assumpto, submettendo á Camara Municipal as considerações que passo a ler:

"Para Nictheroy a construcção dessa grande obra terá directamente, entre outras de extraordinario valor, duas consequencias poderosas: a sua emancipação economica ligada ao notavel desenvolvimento do seu commercio e de suas industrias e o complemento de seu saneamento pela construcção do cáes de atracação ao longo da rua Barão de Mauá e o de saneamento da Ponta da Areia a Maruhy, permittindo o aterro do mangue da enseada de São Lourenço, que, como tive occasião de vos dizer, é uma ferida cancerosa aberta em pleno coração da cidade.

"Só assim, com a construcção do porto, Nictheroy deixará de ser apenas a capital politica do Estado do Rio, para ser o centro movimentado e intenso de toda a vida fluminense".

Mais tarde, quando candidato á presidencia do Estado, em 1922, s. exc. retoma o magno problema, fazendo delle um dos pontos capitaes da sua plataforma de governo. As suas palavras de então são eloquentes e decisivas. Ell-as textualmente:

"O Estado do Rio de Janeiro reclama sua independencia aduaneira com o porto de Nictheroy. Isso feito e recolhida, como força propulsora do trabalho, a enorme potencia hydraulica, que enriquece a vertente maritima da Serra do Mar, Angra dos Reis, Mangaratiba, Cabo Frio, Macahé e São João da Barra transformar-se-ão em grandes nucleos manufactureiros e estupendos entrepostos do commercio maritimo".

Iniciando, pois, logo que assumiu o governo o que promettera quando candidato, o presidente Feliciano Sodré, ao mesmo tempo que deu o mais eloquente testemunho da sua sinceridade, abriu ao Estado do Rio um horizonte largo e ha muito tempo fixado pela sua previsão esclarecida.

Para se fazer um juizo seguro do factor formidavel que vai ser para o progresso fluminense a obra herculea que se está realizando na enseada de S. Lourenço não é preciso esperar o dia de amanhã. A enseada ahi está no amago da nossa capital, a dois passos desta casa onde ora nos reunimos, ao alcance de uma rapida corrida. Basta visital-a, para, á primeira impressão da realidade, presentir o futuro de bem estar e prosperidade que se approxima. O vasto aterro que lá já se extende a perder de vista constituindo uma immensa área plana sem solução de continuidade com a área já toda occupada, ao mesmo tempo que representa uma grande riqueza adquirida, fez desapparecer para todo o sempre o mangue infecto que ali existia compromettendo a salubridade da nossa cidade, desvalorizando todos os terrenos circumvizinhos, e como que infiltrando nas nossas veias o "virus" desse desalento que nos assalta quando vemos estagnada a fonte, qual a capital de um Estado, da qual deve brotar a seiva de vida, de confiança e de animação, que, incitando as intelligencias e fortalecendo os corações, desperta as iniciativas e encoraja as actividades.

Foi não recuando deante de difficuldades semelhantes ás que o presidente Feliciano Sodré tem enfrentado e vencido com uma tenacidade sem par, que Passos, Oswaldo Cruz e Paulo de Frontin transformaram o Rio de Janeiro colonial nessa surprehendente e formosa capital moderna, centro do onde irradiam imponderaveis correntes de energia que se espalham por toda a extensão do nosso immenso paiz.

Não se póde formar hoje uma grande nação sem concentrar dentro dos muros de vastas cidades os grandes espiritos que cream e orientam as civilizações, os laboratorios aparelhados para todas as pesquisas scientificas, as officinas modelo para todas as exigencias industriaes, os banqueiros experientes para attrahir e canalizar os capitaes para os emprehendimentos sérios e productivos, os armazens para accumular as riquezas e os transportes faceis para a sua circulação, porque sem ter á mão todos esses elementos reunidos para delles se valer a tempo e á hora, a actividade humana falha aos objectivos modernos de precisão e segurança, pois que tudo se torna uma aventura arriscada. Desde que existe, a humanidade agita-se em cogitações febris e trabalho penoso para eliminar o **risco** e adquirir **certezas**, de sorte que não nos preparamos para agir com passo firme em tudo onde hoje se possa obrar sem risco ou aventura é um contrasenso e um crime.

O Estado do Rio já ha muito reclamava um porto seu. Já precisa mesmo de dois, porque o de Angra dos Reis tambem constitue uma necessidade imperiosa. Bem haja, pois, o benemerito estadista que está correndo o primeiro cáes do nosso primeiro ancoradouro!"

A MISSÃO FINANCEIRA VIÇOSO JARDIM EM 1924

De como se demonstra, com a divulgação das cartas dirigidas, ao presidente Feliciano Sodré, pelo sr. Viçoso Jardim, então secretario das Finanças do Estado do Rio de Janeiro, que o sr. Feliciano Sodré ao resolver definitivamente construir o porto de Nictheroy, dispoz-se tambem a realizar um emprestimo externo para esse fim, por se tratar de uma obra de grande vulto e altamente reproductiva.

Seguem-se as referidas cartas:

"LONDRES, 19 de setembro de 1924. — Meu caro presidente. — Depois de uma conferencia de 2 horas, de que lhe dei noticia em meu telegramma de hoje, venho prestar-lhe informação minuciosa do que se tem passado desde minha chegada á metropole londrina.

Devido ao atrazo do vapor, só a dez do corrente chegamos a Inglaterra. No mesmo dia, por intermedio do director do London and South America Bank, para quem trouxera cartas do dr. João Ribeiro, procurei uma conferencia com Boulton Bros.

Fui informado de que estava fóra em caçadas na Escossia, mas que iam escrever-lhe communicando a minha chegada.

No dia immediato fui informado de que regressaria na semana seguinte, e que me veria com prazer na terça-feira.

Fui acolhido muito amavelmente e combinamos uma conferencia para o dia 17. Nesse dia expuz-lhe minuciosamente a situação financeira do Estado, a sua organização administrativa, o que tudo ouviu com muito interesse.

Indagou-me noticias suas, lembrando-se de haver-o conhecido em um almoço em Nictheroy.

Apreciou muito os trabalhos de contabilidade do Estado, tendo palavras de enthusiastico elogio Offereci-lhe a mensagem e outros documentos traduzidos para o inglez.

Combinamos nova conferencia para hoje. Encontramo-nos em uma sala posta a minha disposição na Delegacia. Mostrei-lhe um mappa do Estado, a carta da bahia de Guanabara e finalmente os projectos.

Não mostrou grande interesse por obras: perguntou-me apenas quem ia executar a obra. Respondi-lhe que ainda nada estava resolvido, mas que provavelmente seria pelo regimen de pequenas tarefas. Declarou-me que trouxera impressões da viagem do Brasil, de que teria sido possivel a uma firma ingleza fazer com muito mais economia as obras que viu em 1913. Que lamentou com o seu socio não ter ido antes ao Brasil; pois, teria sido possivel fazer vantajosas offertas ao governo com economia de muitos milhares de libras. Embora houvesse pedido licença para esta observação, declarei que podia provar-lhe a economia na execução dellas. Expuz-lhe finalmente o plano financeiro para concluir as obras.

Leu attenciosamente e depois declarou-me que seria difficil qualquer opinião a respeito. Indagou-me si eu conhecia o contracto na parte que prohibe novos emprestimos antes de amortizado 50 o|o; respondi-lhe que tanto conhecia que pessoalmente viera estudar a novação desta clausula. Declarou-me que era indispensavel ouvir os portadores de titulos, e que estes difficilmente concordariam. Observei-lhe que propondo o plano financeiro visava proteger os proprios portadores augmentando a capacidade economica do Estado.

Perguntou-me se eu podia offerecer elementos de prova de que os terrenos seriam vendidos com rapidez e a obra traria elementos de riqueza para o Estado, ao que respondi que a melhor prova era a opinião do presidente que conhecia bem a questão; mas, que pelas photographias (elle apreciou muito), poderia julgar do valor da região. Finalmente, orientou a conversa para as condições do Brasil, declarando que reina grande desconfiança na Inglaterra sobre o capital applicado no Brasil.

Realmente tenho observado que ha uma campanha de diffamação contra o nosso paiz, sendo o vehiculo principal o telegrapho de Buenos Aires, com apoio do "Times" e de outros jornaes.

Fiz-lhe vêr que embora difficeis as condições do Brasil, não havia motivos para ansiedade. O que era preciso era exactamente uma politica de trabalho, e por isso era que eu propunha o plano financeiro. Terminou a conferencia, communicando que ia falar a Samuel Montagu (firma abastada de judeus), e que examinaria attentamente a questão, dando-me uma solução dentro de 15 dias, avisando-me opportunamente.

Como vê o senhor não são animadoras as previsões; entretanto, não desanimo; confio que tudo conseguirei.

Rogo que me mande instrucção por telegramma se concorda em qualquer compromisso para execução das obras por firmas inglezas, no caso de renovarem a suggestão; e no caso de insuccesso qual deve ser o meu modo de agir.

Aguardo as suas ordens, para saber se devo tentar outras negociações ou se devo desistir de qualquer tentativa se os Boulton não acharem conveniente qualquer combinação neste momento.

Peço-lhe escusas do tempo que lhe roubei. Era preciso para seu governo.

Respeitos a exma. familia. Attenciosas saudações do amigo obr.º — (a.) **Viçoso Jardim".**

"LONDRES, 23 de setembro de 1924. — Presado amigo dr. F. Sodré. — Visitei hoje o sr. Anthony Rothschild, que é um dos directores da casa e julguei conveniente expor-lhe o objectivo de minha viagem.

Elle recebeu-me com muita gentileza e prometteu-me auxiliar. Disse-me, entretanto, que seria muito difficil obter qualquer resultado; a recente revolução em S. Paulo e o facto de ainda estarem os revoltosos de armas nas mãos, e a questão das estradas de ferro tem motivado uma grande ansiedade no mercado de Londres, quanto ao capital inglez applicado no Brasil. Mostrou-se sceptico quanto a possibilidade de melhoras no cambio. Escreveu a firma Samuel Montagu, informando que eu fôra recommendado pelo Banco do Brasil e que o Estado gosava de grande credito no interior.

Tenho feito tudo ao meu alcance para alcançar o nosso objectivo; e embora não desanimado prevejo grandes, enormes difficuldades.

Será o primeiro insuccesso da vida e preciso nelle não acreditar. Tomei passagem no "Almanzora", que segue a 23 de novembro.

Cordeal abraço do amigo agradecido. (a) **Viçoso Jardim."**

WIESBADEN, 18 de outubro de 1924. — Meu caro presidente. — Conforme lhe communiquei no meu ultimo telegramma, tive de alterar o meu programma de viagem. Era meu pensamento não deixar Londres antes de concluida a minha missão, que não suppunha tão morosa.

Infelizmente, as negociações tiveram de caminhar muito lentamente. Encontrei enorme embaraço. De um lado uma forte propaganda, via Buenos Aires, contra o Brasil. O relatorio de minas inglezas deu margem a commentarios bem pouco agradaveis. O nosso descredito e a desconfiança geral, como consequencia, aggravado pelo movimento de S. Paulo, crearam uma tal atmosphera hostil a negocios com o governo do Brasil, que tive dias de desanimo.

De outro lado, a firma Boulton havia sido obrigada a soccorrer-se de uma concordata preventiva. Era uma circumstancia grave e de todo inesperada; pois, apesar de serem conhecidas as difficuldades da firma, e os representantes do Brasil em Londres, jámais pensaram em nos communicar.

Foi preciso encaminhar as negociações para a transferencia do serviço para uma firma idonea, como a de Samuel Montagu, que é das mais reputadas em Londres e ao mesmo interessado em (que é em rehaver os seus creditos de Boulton), auxilial-os na operação a que nos propunhamos.

Foi preciso ouvir um jurisconsulto inglez sobre o modo de consultar os portadores dos titulos, uma vez que eu collocava a defesa do credito do Estado em primeiro plano, e nada queria fazer que representasse qualquer quebra dos compromissos assumidos pelo Estado com os seus credores.

Fiz vêr-lhes em um longo memorial, que o Estado tinha uma situação financeira perfeitamente normalizada, conforme os numerosos documentos financeiros que submetti a exame; mas, que precisava cuidar do seu futuro economico e de facilitar o seu commercio.

Para isto era necessaria a construcção de pequeno cáes de São Lourenço, que seria feito com a maior economia, pois, era pensamento do presidente dar prova cabal de que se póde fazer obra no Brasil, sem prejuizo dos cofres publicos.

Depois de um trabalho intenso de propaganda insistente, junto ás firmas Rothschild, Baring, Brothers, Boulton, Montagu, vi melhorarem os horizontes e afinal tive a resposta de que achavam possivel fazer a operação.

Isso na linguagem ingleza, segundo me asseverou o Oscar Bormann, que, como delegado do Thesouro, conhece bem o meio, é negocio feito, isto é, que noventa por cento das difficuldades estão vencidos. Disseram-me, porém, que precisavam fazer as operações iniciaes e que em novembro estariam aptos a attender-me. Deante disto resolvi vir a Wiesbaden para tratar-me, seguindo no dia 1.o para Londres.

Elles julgam que a minha presença será necessaria por seis semanas. Tive de cancellar a passagem no "Almanzora", esperando poder seguir no "Andes", em 11 de dezembro. Assim, estarei no Brasil, em 28 de dezembro, isto é, com mais 20 dias de atrazo.

Muito tenho aproveitado do meu tratamento aqui e de outro lado estou lucrando em vêr como se trabalha na Allemanha. Dentro de dois annos, a prosperidade allemã será **Kolossal.** Depois do calote universal do marco, conseguiu o governo estabelizar o Rentemark, que é o mesmissimo marco de antes da guerra, valendo, portanto, mais do que a moeda ingleza.

Emquanto na Inglaterra a quéda de costumes é sensivel ao observador menos attento, na Allemanha ha uma forte preoccupação de moralidade, de trabalho, de incremento de população, de defesa da saude das crianças, de propaganda do casamento entre jovens e dos encantos da familia. Na região do Rheno as prosperidades do bem-estar são muito maiores que antes da guerra.

Emfim, que a Allemanha venceu a guerra é a conclusão economica e financeira a que se chega depois de uma visita rapida. Quanto a emigração para o Brasil não acredito provavel: conversei em Colonia com algumas pessoas. Disseram-me que aqui o trabalho não falta. Além disso as informações que vem do Brasil aconselham a não emigrar. Assim, a possibilidade de bons emigrantes não será grande.

Antes de encerrar esta longa missiva, permitta-me que lhe suggira a conveniencia de uma conversa minha com Baring Brothers & Cia., sobre a necessidade da electrificação da Leopoldina, como meio de baratear o seu custeio. Baring Brothers & Cia., são grandes banqueiros de Londres, e foram elles que levantaram o dinheiro para as obras da Ilha dos Bombas. Mostraram-se muito interessados pelas condições do Estado e acolheram-me com muita distincção.

Não conheço a opinião que o senhor tem sobre o assumpto. Mas, sem duvida, será favoravel a electrificação não só para a defesa das florestas do Brasil, como ainda para prevenir a importação do carvão, além das outras vantagens. Entretanto, não me abalançarei a chamar a attenção de Baring Brothers para o assumpto e não o farei, sem autorização sua. Evidentemente, o meu papel no caso limitar-se-ia a declarar que o governo do Estado olharia com sympathia o projecto da electrificação da Leopoldina e que tudo facilitaria para conseguil-o. Se acha conveniente esta suggestão, peço que me autorize a fazel-a antes de regressar ao Brasil, enviando-me breve telegramma a respeito.

Peço-lhe que aproseste meus respeitos a exma. familia.

Saudações muito attentas e um cordial abraço do amigo servidor att.º — (a) **Viçoso Jardim."**

"LONDON, 12 de novembro de 1924. — Meu caro dr. Sodré. — Conforme lhe communiquei em minha ultima carta, havia obtido uma promessa formal dos banqueiros de fornecerem os recursos necessarios ás obras de S. Lourenço e como os preparativos exigiam tempo aconselharam-me a aguardar o mez de novembro, quando esperavam ter ultimado os detalhes do negocio.

Parti da Allemanha no dia 31 e nesse dia os jornaes allemães noticiaram a occupação das cidades de Uruguayana, S. Borja e Itaqui pelos revoltosos. Logo previ novas difficuldades em minha missão.

Ao chegar a Londres, encontrei boatos alarmantes sobre o Brasil, inclusivé revolta da esquadra e renuncia do presidente. No dia immediato chegaram as deploraveis informações sobre o S. Paulo que tornaram o nosso querido Brasil alvo do riso e do sarcasmo britannico.

Uma carta dos banqueiros me communicou que não era possivel levantar o dinheiro, á vista da clausula 23.a do contracto que prohibe emittir qualquer emprestimo interno ou externo.

Propuz-lhe o "funding" e a resposta foi que seria ruinoso para o credito do Estado, que conseguira um excellente "record" na Bolsa de Londres, e que seria um desastre sacrifical-o. Reconhecendo a procedencia da objecção, insisti em que nos proporcionassem recursos para as obras.

Prometteram examinar a questão e hoje declararam "que terça-feira me fariam proposta pratica; si, porém, vierem mais noticias alarmantes do Brasil, nada será possivel, no momento".

Infelizmente os nossos amigos Boulton, Brothers e Cia. estão na bancarota, occasionando prejuizos no valor de libras 1.500.000.

Dou graças a Deus da opportunidade de minha viagem; pois, talvez, estivessemos agora a lamentar a falta das nossas 83.000 libras.

A impressão da noticia que fiz divulgar, no dia immediato ao da fallencia de Boulton, de haverem sido nomeados representantes do Estado Samuel Montagu e Co., causou boa impressão na praça; pois, é uma das mais acatadas firmas de Londres.

O sr. William Boulton, de quem muito gostei, declarou-me que será possivel obter recursos para as obras de S. Lourenço, pela formação de uma Companhia, que emittirá debentures, desde que o principal e os juros sejam garantidos pela União porquanto, a clausula 23.a, no entender dos inglezes, prohibe garantias do Estado.

Si fracassarem as negociações que estão agora em andamento, discutirei com Samuel Montagu o plano Boulton.

Será conveniente, si o sr. approvar, obter uma emenda orçamentaria, autorizando o governo federal a garantir as operações financeiras, que se tornarem necessarias para execução das obras do Porto de Nictheroy. Assim prevenidos, si de todo fôr impossivel induzir os inglezes a ter confiança na estabilidade politica da nossa cara Patria (pois, é este o grande obstaculo) para o anno, talvez, se possa fazer alguma coisa.

Ainda não desanimei, apesar de ter a impressão de estar em um poço, cavado pela desconfiança geral contra o Brasil e os brasileiros. Tenho soffrido muito em assistir a decadencia do nosso prestigio em toda a Europa; pois as referencias são as mesmas em Londres, Paris ou Berlim.

Muito temos que trabalhar pela nossa terra, meu caro presidente. Oxalá, que o seu exemplo de honestidade, de zelo pela administração publica e pelo credito do Estado encontre proselytos. Pois, de uma coisa póde estar certo: o bom nome do Estado do Rio é uma verdade em Londres.

Espero telegraphar-lhe na proxima terça-feira, dando a solução definitiva dos banqueiros.

Tomei passagem no "Andes", por não haver encontrado mais logar no "Almanzora". Ahi estarei no fim de dezembro para receber as suas ordens.

Respeitos á exma. familia. Do amigo e servidor att.º — (a) **Viçoso Jardim."**

SEGUNDA TENTATIVA DE REALIZAÇÃO DE UM EMPRESTIMO EXTERNO

Em sua carta de 12 de novembro de 1924, o sr. Viçoso Jardim manifestava a esperança de poder o Estado realizar o emprestimo externo em 1925, normalisada a nossa situação interna, por ser optimo o credito do Estado nos centros financeiros de Londres.

Em começo de dezembro de 1925 o secretario das Finanças do Estado telegraphou aos srs. Samuel Montagu e Cia., suggerindo-lhes uma fromula para obtenção de recursos destinados á construcção do porto de Nictheroy. A carta abaixo mostra não ter sido possivel uma solução que satisfizesse ao ponto de vista do governo fluminense; por isso que a solução lembrada pelos agentes financeiros do Estado em Londres era de todo inaccetavel.

Eis a carta dos srs. Samuel Montagu e Cia.,

"Londres, 9 de dezembro de 1925. — Ao Secretario de Finanças do Estado do Rio de Janeiro. — Nictheroy. — Caro senhor. — Recebemos sabbado passado seu telegramma a que naturalmente demos a mais attenciosa consideração. Mais uma vez consultamos a Corretoria do Governo sobre a redacção da clausula 23. Infelizmente, chegamos todos nós á mesma conclusão, que seu Estado vedou, em absoluto, elle proprio a realização de qualquer emprestimo, interno ou externo, até que 50 o|o do emprestimo vigente tenha sido resgatado. Convimos em que seja isto um infortunio, particularmente porque seu Estado tem sido, de todos os pontos de vista, muito pontual e exemplar no desencargo dos seus compromissos. V. exc. reconhecerá, naturalmente, que a nossa firma não é, de nenhum modo responsavel pelo contracto; mas tendo a honra de ter sido nomeados agentes do Estado do Rio, nós estamos tão obrigados pelo contracto cuja execução assumimos, como si nelle tivessemos nós sido parte. Temos demoradamente ponderado nesse negocio, de modo a praticar e a descobrir um meio pelo qual seu Estado possa obter o dinheiro solicitado, e ainda não pudemos perder de vista tanto a letra quanto o espirito do contracto. A unica suggestão que temos a offerecer é esta — para o Porto de Nictheroy formal-o em uma Companhia e offerecer-nos o que elle requer em Debentures com a garantia do Governo Federal do Brasil.

Estamos muito confiantes em que o dinheiro possa ser levantado por esse meio, que de nenhuma fórma contraviria á clausula 23. Queira ter a bondade de dar a isso sua cuidadosa consideração e, esperando o favor de sua resposta, pedimos subscrevermos, caro senhor, seu cordialmente — (a) **Samuel Montagu e Cia."**

TENTATIVA DE UM EMPRESTIMO POPULAR INTERNO

Creado o Instituto de Fomento e Economia Agricola pensou-se no lançamento de um emprestimo popular do valor de quarenta mil contos, juros de 5 0|0, 2 0|0 para premios, 2 0|0 para taxa de amortização em obrigações de cem mil réis.

Para o seu lançamento fôra organizado um consorcio, de tres reputados estabelecimentos bancarios, que mediante a commissão de 2 0|0, se incumbiria das operações de emissão do emprestimo feito pelo Instituto com a garantia do Estado.

Nessa occasião os adversarios do actual governo iniciaram em dois diarios cariocas uma campanha apaixonada e tenaz contra o credito do Estado, como primeira linha de ataque ao situacionismo.

O governo e o consorcio bancario, examinada a situação, resolveram não realizar o lançamento do emprestimo, para não expôr o credito do Estado e o do consorcio a incontinencia da paixão partidaria. Praticavam assim um acto de rudimentar prudencia.

VARIAS PROPOSTAS DE EMPRESTIMOS

Conhecida nos centros financeiros de Paris, Londres e Nova York a intenção do governo fluminense de realizar um emprestimo externo para a construcção dos portos e movimentação da carteira de credito do Instituto de Fomento e Economia Agricola, recebeu o governo varias propostas para um emprestimo de dois milhões e quinhentas mil a tres milhões de libras, destinadas ao resgate de 50 0|0 do emprestimo Boulton (clausula 23) e aos fins acima descriptos.

Nesse sentido recebeu o governo offerecimento dos srs. Bouilloux Lafont, Samuel Montagu e Cia., Blair e Cia., Erlangers, White, Weld e Cia., pelo seu representante H. C. Winans e outros.

Ao sr. Feliciano Sodré, porém, repugnou sempre a idéa de tomar dinheiro a 7 ou 7 1|2 0|0, typo liquido de 90 ou 91, para resgatar, ao par, bonus de 5 0|0. Resistiu e conseguiu tornar vencedor o seu ponto de vista de libertar financeiramente o Estado das exigencias das clausulas 7.a e 23.a do contracto Boulton, pela realização de um plano financeiro que longe de onerar o Estado se traduz por uma economia real para o seu Thesouro.

A MISSÃO FINANCEIRA SALVADOR CONCEIÇÃO, EM 1927

Normalizada a situação geral do Brasil, pela extincção do movimento de rebeldia e assegurada a estabilidade financeira pelo programma do presidente Washington Luis, o governo fluminense julgou opportuno enviar a Londres o secretario das Finanças, sr. Salvador Conceição, para, em contacto com os agentes financeiros do Estado, srs. Samuel Montagu e Cia., estudar uma solução para a realização do emprestimo destinado á construcção dos portos de Nictheroy e Angra dos Reis e a movimentar a carteira de Credito do Instituto de Fomento e Economia Agricola.

O resultado da missão, brilhantemente desempenhada pelo illustre sr. Salvador Conceição, consta da seguinte carta e da detalhada exposição que á mesma se segue:

"Londres, 5 de abril — Meu bom amigo dr. Sodré — Affectuoso saudar — Os jornaes londrinos de hoje iniciaram a publicação do prospecto do emprestimo de Conversão do nosso querido Estado do Rio. Remetto-lhe o "Times" que indicará como foi feito em todos os demais periodicos. Representa o maximo que era possivel pleitear, resultado que é de laboriosas e pacientes conferencias diarias de que já lhe dei conhecimento succinto por telegrammas, mas de que informarei com detalhes pessoalmente.

O contracto prévio assignado na manhã, de 1.o de abril, presentes 12 pessoas representativas de Montagu e Erlanger, estabelece: E' pactuado entre o Estado do Rio de Janeiro da Republica dos Estados Unidos do Brasil, representado pelo dr. Salvador Conceição, secretario das Finanças do dito Estado, com plenos poderes e autoridade para tanto, celebrar este pacto em nome do Estado, de uma parte e Samuel Montagu e Cia., de outra parte, o seguinte: — I. a firma é autorizada a offerecer o negociar com os existentes possuidores de ..... 2.757.400 bonus ouro, 5 0|0, do Emprestimo Externo do Estado do Rio, saldo ora existente dos ... 3.000.000 de bonus esterlinos emittidos no anno de 1912 (d'ora em dia chamado Emprestimo de 1912) para a conversão de seus titulos em bonus esterlinos de 5 1|2 0|0, de equivalente denominação do Estado do Rio de Janeiro, nos termos da circular annexa. II. Se as aceitações para tal conversão forem recebidas dos possuidores de bonus existentes do emprestimo de 1912, de valor nominal de não menos de que .... 2.200.000 libras até ou antes de 26 de abril de 1927, o Estado, já havendo votado a necessaria lei, o presidente fará todos os actos necessarios para completar a emissão em 5 1|2. Emprestimo Conversão, em Bonus Ouro ao portador, numa somma sufficiente e egual denominação para remate da Conversão, en, em nome do Estado, celebrarei um contracto, em substancia constante da fórma que aqui vai junta em annexo, entre V. e o Estado para o serviço do emprestimo.

Presupposto que si as acceitações só attingirem a valor nominal menor de 2.000.000, mas não menos do que 2.000.000, recebidas na data precitada, o Estado tem o direito de opção em 24 horas, de notificar a V. por carta assignada pelo dr. Salvador Conceição de querer executar a Conversão, em cujo caso a Conversão começa a obrigar ao Estado, e será executada pela firma, na importancia da somma recebida o acceita pelo Estado, nos termos e condições aqui enumerados. III. A firma fica nomeada Agentes do Estado para executar tal Conversão e emittir os Bonus da nova Conversão em troca dos bonus de 1912, promptos a converter, e é autorizada a acceitar taes processos e compromissos e acceitar indemnizações contra perda ou desvio de bonus como ella achar necessario ou proprio, e praticar todos os actos e cousas necessarios no proseguimento e effectivação da Conversão.

IV. Todas as despesas com a offerta e negociação da conversão e emissão de titulos em troca, serão por conta do Estado, inclusive as commissões de banqueiros, correctores e outras despesas de impressão, sellos, annuncios, circulares ou outros documentos constitutivos da offerta de conversão connexas com o remate da mesma e troca de bonus, emissão de novos bonus, commissão dos correctores da conversão, encargo e despesas aos solicitadores e outros empregados pela firma com relação á dita conversão e sellos devidos. V. em consideração a taes serviços, a firma receberá do Estado, como remuneração aos serviços do emprestimo da conversão: — a) Se a obrigação de executar a conversão vincular o Estado uma somma egual a 1 libra por 100 libras, valor nacional dos bonus convertidos, pagavel 30 dias depois do predito 26 de abril de 1927; b) Se a obrigação de executar a convenção não vincular o Estado(se não for feita a conversão) uma somma de 10.000 libras pagavel como ficou dito. VI. E' expressamente pactuado que logo que se estabeleça para o Estado o vinculo de executar a conversão, o Estado:

a) iniciará as necessarias etapas para levantar um ulterior emprestimo de importancia nominal que, pagas as despesas da conversão e as estipuladas em seguida aqui para o novo emprestimo, pagaveis pelo Estado (sello), garanta para o Estado a somma de libras 1.000.000 esterlinas, liquido, em dinheiro, mas que não exceda á importancia, em valor nominal de 2.250.000 esterlinos a juros de sete por cento por anno, pagavel semestralmente, a 1.o de janeiro e 1.o de julho, com emissão em Londres de bonus ao portador, em denominação de 20, 100 e 200 libras, a serem chamados bonus do Estado do Rio de Janeiro. Emprestimo esterlino 7 o|o, de 1927; b) dará como garantia deste emprestimo as rendas geraes do Estado (as quaes foram recentemente augmentadas pela nova taxa ouro sobre assucar e café que começaram a ser recebidas em setembro), por um bonus geral a ser emittido em nome do Estado e depositado com a firma, o qual responderá (entrementes, inter alia) pelo resgate dos bonus, ao par, por um fundo de amortização (a começar dez annos da data da emissão), de um por cento ao anno sobre a importancia nominal do emprestimo, operando por sorteios semestraes, nas datas acima citadas, 2 por anno; tal emprestimo a ser applicado pelo Estado no complemento do desenvolvimento dos portos do Nictheroy e Angra dos Reis, e no desenvolvimento economico e agricola do Estado, e, livre de todas as taxas do governo federal o Estado, no presente, como no futuro; c) emittirá tal emprestimo pelo intermedio da firma agente e taes pessoas outras (**Erlanger, etc....**) que a firma deseje sejam associadas, e nomeará a firma agente para o serviço do emprestimo que fica com a exclusiva opção, até 30 de abril de 1927, de negociar o mesmo emprestimo, para emissão publica, ao preço de noventa e tres por cento, em termos que a firma, neste caso, pagará e custeará todas as despesas da emissão, inclusivé todas as commissões de subscripção commissões de corretores, despesas de impressão, sellos (correio ou documentarios), annuncios, circulares e outros documentos constitutivos da offerta ao publico (inclusivé impressão e gravação do bonus geral e dos definitivos), a commissão dos corretores da emissão e todos os custos, encargos e despesas dos solicitadores e outros empregados pela firma concernentes á emissão, e Estado apenas pagando todos os direitos de sello inglez. Datado de 1.o de abril de 1927. (assignado). — **Salvador Conceição,** sec. Fin. do Est. do Rio de Janeiro. Nós confirmamos t[illegible] acima — **Samuel Montagu e Cia.** (sobre estampilhas).

No annexo que está appenso, a fórma dos bonus para a qual reivindiquei (depois de [illegible] dias de discussão em que tomaram parte Erlanger, Casenove, etc...) os direitos antigos. Por exemplo, resgatar ou amortizar o emprestimo de conversão quando quizer o Estado, com 6 mezes de participação: Não depositar a taxa mensalmente, como S. Paulo (que invocaram) e outros. Muito custou. Eu não cedi no argumento de que o Estado do Rio teria o seu credito affectado si fôsse obrigado a, mensalmente, ir levar ao anglo o producto daquillo que já era uma garantia expressa. Riscou-se do contracto. Resgate no par muito me bati e venci. Reducção da Commissão que em vez de 27.500 libras, ficaram em 10.000. Eliminação da clausula 23.a. A tentativa delles estabelecerem uma compensação não deixei triumphar. E outros interessantes pontos, que ahi direi em pessoa.

Tive muito trabalho, muito. Mas, graças a Deus, fui vencendo. Não desfalleci, pelo contrario, na refrega inspirava-me o amor da querida terra fluminense cujos supremos e respeitaveis interesses, de tradicção gloriosa e impoluta, me estavam confiados. Deus não me desamparou. Estou mui confiantes. Bem recebido o prospecto. Boas commentas nos jornaes. Tudo envidarei para a objectivação do seu ideal no remate de um governo e administração digna da estima e do respeito não só dos fluminenses que hão de reconhecer e abençoar a gestão do meu bom e eminente amigo, mas de todos os brasileiros que só esperam dos estadistas moços a messe que os jovens homens publicos do Estado do Rio estão, modesta, mas efficientemente, produzindo.

Não me estendo mais que o frio não m'o permitte. Frio e chuva.

Com os meus respeitosos cumprimentos, a mais carinhosa expressão de minhas homenagens, visita e melhores respeitos a sua mui digna familia. — Amigo grato e ded

£ 1.190.000 total de juros a pagar em 30 annos

Sommando-se os os juros totaes do emprestimo de conversão (5 1|2 o|o) de 1927 no valor de £ 1.967.000 e o de 7 o|o de 1927 no valor de £ 850.000, destinado ao resgate final do emprestimo Boulton de 1912, tendo-se:

juros do emprestimo de 5 1|2 o|o . . .	1.337.560
juros do emprestimo de 7 o|o	1.190.000
£	2.627.560

Tomando-se a differença de juros a pagar entre os 3 ultimos que o substituem por conversão e resgate antecipado, tem-se:

juros do emprestimo de Boulton . . .	3.512.600
emprestimo de 1927	2.537.560
£	985.040

Assim a operação realizada de conversão no valor de £ 1.697.000 e o resgate antecipado dos restantes £ 790.400 do emprestimo Boulton dão a favor do Thesouro Fluminense, uma economia de £ 985.040; deduzindo-se a despeza realizada com a conversão no valor de £ 19.670, tem-se

985.040
19.670

£ 965.370 que ao cambio de 8 7|8 representa uma economia para o Estado de

£ 965.370
40.851

965.370
4.826.850
7.722.960
25.014.800

Rs. 39.436:329$875

Assim o plano de conversão realizado pelo actual governo Fluminense trouxe ao Estado uma economia de cerca de ..... 40.000 contos, emancipando-o, financeiramente, pelo desapparecimento das obrigações das clausulas 7.a e 34.a, do emprestimo Boulton de 1912.

NOVO EMPRESTIMO

(Montagu, 1927)

Capital, £ 1.300.000.
Prazo do resagte, 30 annos.
Juros, 7 o|o.
Amortização, 1 o|o.
Annuidade, 8 o|o ou £ 104.000.
Typo de emissão, 97 o|o.

Despeza total com a emissão, inclusivé de banqueiros, corretores e outras despezas de impressão, sellos, annuncios, circulares e ainda outras com prospectos, etc., etc., do emprestimo . . . . . 4 %
Saldo do governo inglez 2 %
Liquido absoluto . . . . 91 %

Assim:

1.300.000
91

1300000
11700000

1.183.000,00

O Estado receberá a quantia liquida de £ 1.183.000, que ao cambio de 5 7|8 dá em nossa moeda rs. 48.326:733$000.

Esta quantia será assim applicada:

Pagamento da despesa já feita, com a construcção do Porto de Nictheroy e saneamento de enseada de São Lourenço . .	14.500:000$000
Para conclusão das obras do mesmo porto e saneamento daquella enseada	15.000:000$000
Para construcção do Porto de Angra dos Reis	7.000:000$000
Para construcção da Usina hydro-electrica de Macahé . .	1.700:000$000
Emprestimo ao Instituto de Fomento e Economia Agricola para a sua carteira de credito agricola .	10.000:000$000
	48.200:000$000
Productos do emprestimo . .	48.326:733$000
Saldo, rs. . .	126:733$000

SITUAÇÃO ORÇAMENTARIA

Com o serviço da divida externa do Estado (Emprestimo Boulton) o orçamento da despesa era onerado da annuidade de £ ..... 165.000.

Realizados os emprestimos de conversão no valor de £ ..... 1.967.000, o de antecipação de resgate no valor de £ 850.000 e o novo emprestimo (Montagu') de £ 1.300.000, o orçamento da despesa ficará onerado, a partir de 1928, de:

Annuidade do emprestimo de conversão (£ ..... 1.967.000)	157.360
Annuidade do emprestimo de antecipação de resgate (£ 850.000) .	68.000
Annuidade do novo emprestimo (£ 1.300.000	104.000
	329.360

Deduzindo-se a importancia da annuidade do emprestimo Boulton, desapparecido, temos:

329.360
165.000

164.860

Assim, a partir de 1928, o orçamento da despesa ficará onerado de £ 164.360 ao cambio, provavel, de 6 ou em moeda nacional 6.574:400$000.

Para attender a esse augmento de despesa, teremos a receita provavel de:

Annuidade do emprestimo ao Instituto de Fomento e Economia Agricola, a juros de 8 0|0 e 4 0|0 de amortização, em 15 annos . . .	1.200:000$000
Renda liquida annual do Porto de Nictheroy	2.400:000$000
2 0|0 ouro sobre a importação .	800:000$000
Renda liquida annual do Porto de Angra dos Reis . . .	3.200:000$000
2 0|0 ouro sobre a importação .	800:000$000

Venda em 20 annos, para maior valorização, de cerca de ..... 500.000 metros quadrados, do terreno conquistado com a construcção dos Portos de Nictheroy e Angra dos Reis, ao preço médio de 20$000 por m.2, o por anno . . . . . 2.000:000$000

Total . . . . 10.400:000$000

Assim, para attender a um augmento de 6.574:400$000 na despesa annual, o Estado terá pela applicação do novo emprestimo de lbs. 1.300.000 um augmento provavel, mas pessimista, de .... 10.400:000$000 na sua receita, o que desde logo lhe assegurará um saldo de 3.825:600$000.

CONCLUSÃO

As operações financeiras que acabam de ser realizadas, em Londres pelo Governo Fluminense, representado pelo Secretario das Finanças, sr. Salvador Conceição, de um lado, e, pela firma Samuel Montagu e Cia., agentes officiaes do Estado, de reputação financeira mundial de outro lado, directamente e sem nenhum intermediario, se traduzem sobre o duplo aspecto financeiro e economico pelas seguintes vantagens:

a) Emancipação financeira do Estado até então preso pelas clausulas 7.a e 23.a do contracto Bourton de 1912;

b) Independencia aduaneira e como consequencia autonomia economica do Estado com a construcção dos Portos de Nictheroy e de Angra dos Reis;

c) Augmento da vitalidade financeira do Instituto de Fomento e Economia Agricola, que, dispondo já de cerca de 2.000:000$000 de capital, tel-o-á elevado, immediatamente, a 12.000:000$000 e que será augmentado de cerca de 5.000:000$000, por anno, pela arrecadação das taxas ouro de 1$000 por sacca de café e $300 por sacca de assucar;

d) Saneamento da enseada de São Lourenço, com a conquista de uma área disponivel, para construcções, de 400.000 metros quadrados, modificando radicalmente a vida urbana da capital do Estado sob o ponto de vista economico e esthetico;

e) Saneamento e embellezamento da velha cidade de Angra dos Reis, que em poucos annos se transformará em grande emporio commercial e centro de actividade industrial, impulsionado pela rêde de estradas de ferro, que terá por tronco a Oeste de Minas;

f) Desenvolvimento economico do Brasil Central, porque sendo o Estado do Rio uma cinta de terra de pouco mais de 100 kilometros de largura, a partir do mar, os portos de Nictheroy, feita a ligação de Therezopolis a São José do Rio Preto, e o de Angra dos Reis, não serão portos decorativos do Estado do Rio de Janeiro, mas centros de propulsão economica e de fiscalização aduaneira do nosso paiz;

g) Realização de uma economia para o Thesouro do Estado de cerca de 40.000:000$000;

h) Augmento de cerca de réis 4.000:000$000 na receita ordinaria do Estado;

i) Desenvolvimento industrial da cidade de Macahé pela construcção de uma usina hydro-electrica, com o aproveitamento do desnivel do rio São Pedro, em Glycerio, a 40 kilometros daquella cidade.

E, FINALMENTE, O QUE TERIA FEITO O SR. RAUL FERNANDES SI FOSSE ELLE O PRESIDENTE DO ESTADO

Segue-se o trecho de uma carta dirigida a um matutino desta capital pelo ex-presidente Raul Veiga sobre a incumbencia que recebera do sr. Raul Fernandes ao partir para a Europa, logo após haver deixado o cargo de presidente do Estado:

"3) — A minha segunda viagem á Europa foi combinada com o presidente Raul Fernandes, que, estudando o contracto do Estado com os srs. Boulton, Bros e Cia., entendeu que conviria tentar modifical-o, e essa incumbencia ser-me-ia dada, enviadas as credenciaes por telegramma para Paris, para onde parti nos primeiros dias de janeiro de 1923, tendo em vista a urgencia motivada pelo vencimento do coupon de março, que o contracto obrigava a ser pago com trinta dias de antecedencia. Além do sr. Raul Fernandes, poderá dizer sobre esse caso o juiz do Tribunal de Contas do Estado, sr. José Matteso Maia Forte, incumbido, então, de estudar o assumpto, para facilitar a minha missão."

(Transcripto d'"O Jornal", de 11|5|1927).

Com os Correios

Os nossos assignantes de S. Sebastião (littoral), reclamam que não receberam ainda os jornaes de 28 de abril ultimo, 8 e 9 do corrente, quando os dos dias 10 e 11 já chegaram ás suas mãos.

Ao sr. administrador dos Correios solicitamos as necessarias providencias a respeito dessa irregularidade, que se tem repetido com frequencia, com grande prejuizo para esta folha.

Braços para a lavoura

DEPARTAMENTO ESTADUAL DO TRABALHO

Boletim do dia 14 de maio:

Procuras:

137 pretendentes procuram, na Agencia Official de Collocação, 1.807 familias de colonos para a lavoura caféeira.

Offertas:

Para fazenda:

3 administradores, 1 escrivão e 2 guarda-livros.

Immigrantes:

Chegados, 131.

Contractos effectuados:

Directamente:

18 familias de colonos.

Destino certo:

10 familias de colonos e 60 camaradas.

Secção Judiciaria

Tribunal de Justiça

— Durante a proxima semana, as audiencias da Camara Civil serão presididas pelo sr. desembargador Luiz Ayres e as da Camara Criminal pelo sr. desembargador Cardoso Ribeiro.

Distribuição de autos em 14 de maio de 1927 — **Ao Cartorio Criminal** — Appellações crime — 13356 — Capital — A Justiça e Theodoro Henrique, ao sr. desembargador Campos Pereira.

13357 — Capital — Angelino Fierro e Alberto Volpata, ao sr. desembargador Paula e Silva — 13358 — Capital — A Justiça e Giacomo Sorusso e outro ao sr. desembargador Martins de Menezes.

—1.o Officio — Appellações civeis — 15389 — Capital — Elisa Wright de Barros e Raphael de Barros Sobrinho, ao sr. desembargador Julio de Faria.

13392 — Capital — José Parente e Camara Municipal, ao sr. desembargador Philadelpho Castro.

2.o Officio — Aggravo 14078 — Capital — dr. Erico Guarneri e m. f. de Coll, Aquesta & Cia., ao sr. desembargador Campos Pereira.

Appellações civeis — 15390 — Capital — Luiz Bernini e d. Elisa Bernini, ao sr. desembargador Costa e Silva.

15393 — Sorocaba — O Mosteiro de S. Bento e d. Maria das Dores de Campos e outros ao sr. desembargador Pinto de Toledo.

3.o Officio — Appellações civeis — 15391 — Capital — Arnaldo Pinto Nogueira e The S. Paulo Railway Light & Power Co. Ltd., ao sr. desembargador Julio de Faria, nova distribuição).

Movimento do cartorio do **2.o Officio** em 12

Ao sr. desembargador Martins de Menezes, foram conclusos os embargos de declaração n.o 14576 e 14283 da Capital.

Secretaria — Secção Judiciaria — Autos entrados — Appellações civeis — Guaratinguetá — Antonio Bittencourt e Mario Bittencourt — Capital — Arthur Bittencourt e Moness, Hesslein & Cia. — Santos — d. Amelia C. Barros Rodrigues e Urbano S. Pinheiro — Santos — Alves & Cia. e Guilherme Alves Moreira.

Aggravo — São João da Boa Vista — Lourenço Caverini e Pedro Cors.

Nos autos de inscripção para provimento do officio de contador da comarca de Caconde, o sr. desembargador Presidente proferiu o seguinte despacho: "Em vista da informação supra, não pode o requerente inscrever-se no presente concurso". A informação a que se refere o presente despacho, diz o seguinte: "Tenho a honra de informar a v. excia. que o requerente juntou os documentos exigidos porém, fel-o depois de terminado o prazo para inscripção, findo em 5 do corrente".

— Requerimentos despachados: Do dr. Antonio de Almeida Cintra — A. Vista ao sr. Desembargador Geral. Do dr. Ayrosa — Como requer, em termos. De Augusto de S. Barros — Nos autos, sim, em termos. Ao dr. Campos Moura — Archive-se.

— Foram prestadas informações, sobre o habeas-corpus de Francisco Fernandes e outros.

Forum Civel

FALLENCIAS E CONCORDATAS

Concordata preventiva — Miguel Ferreira Amorim, estabelecido á rua Maria Paula, 56, requereu, ante-hontem, a convocação de seus credores, com o fim de lhes propôr uma concordata preventiva, que consistirá no pagamento integral de seus debitos, em quatro prestações eguaes e ao prazo de 6, 12, 18 e 24 mezes após a sentença homologatoria.

Fallencia requerida — Foi requerida hontem a decretação da fallencia de João dos Santos Mattos, estabelecido no largo de S. José do Maranhão, por parte de Albino Simões.

Fallencia decretada — Por sentença de hontem foi decretada a fallencia de Avelino de Andrade, estabelecido com "bar" á avenida Celso Garcia. Foi nomeado syndico o credor Francisco Samuel, marcado o prazo de 15 dias para declarações de creditos e designado o dia 14 de junho, ás 14 horas, para se realizar a primeira assembléa de credores.

— Foi decretada, por sentença de hontem, a fallencia de Emilio Rodrigues, estabelecido com casa de bebidas, á rua Carnot, n. 14. Foram nomeados syndicos os credores A. Guidi e Cia., marcado o prazo de 15 dias para habilitações de creditos e designado o dia 14 de junho, ás 14 horas, para se realizar a assembléa de credores.

— Foi declarada aberta a fallencia de José Vedelago, estabelecido nesta capital, por sentença de 10 do corrente. Foram nomeados syndicos os credores Almeida Land e Cia., marcado o prazo de 15 dias para declarações de creditos e designado o dia 9 de junho, ás 14 horas, para se realizar a primeira assembléa de credores.

— Foi decretada, por sentença de 10 do corrente, a fallencia de Elias Suleiman Yazigi, estabelecido, com livraria, á rua João Briccola. Foram nomeados syndicos os credores Antonio Montablet, Jorge Nahas e Jameiro Costa, marcado o prazo de 15 dias para declarações de creditos e designado o dia 10 de junho, ás 13 e 12 horas, para se realizar a primeira assembléa de credores.

— Por sentença de 10 do corrente, foi decretada a fallencia de Gennaro Della Monica, estabelecido á avenida Celso Garcia, n. 417. Foi marcado o prazo de 15 dias para declarações de creditos, e designado o dia 10 de junho, ás 14 horas, para se realizar a assembléa de seus credores.

Concordata homologada — Foi homologada, por sentença de 11 do corrente, a concordata que, nos autos da fallencia, em assembléa, Buchaim e Cury propuzeram a seus credores e que consistirá no pagamento, por saldo, do dividendo de 10 por cento, em duas prestações e aos prazos de 6 e 12 mezes após a sentença homologatoria.

Liquidação na fallencia — Foi resolvida, hontem, a liquidação da massa fallida de Amin D. Ezar, sendo eleito liquidatario o sr. Alexandre Pedro Maluf, com a commissão de 10 por cento e o prazo de um anno para proceder á liquidação.

Decisões de hontem — O sr. juiz de direito da 5.a vara civel e commercial, dr. Achilles de Oliveira Ribeiro exarou as seguintes decisões:

— Julgando por sentença as partilhas no inventario dos bens do espolio da finada d. Maria Francisca de Jesus.

— Dando provimento ao aggravo interposto do despacho do juiz preparador, proferido nos autos de acção de despejo, entre partes, Antonio Sartochi e a "Companhia Industrial Baptista de Andrade";

— proferindo sentença na acção executiva entre partes, dr. Antonio F. Lopes e Joaquim C. Barbosa;

— julgando por sentença as partilhas nos autos de inventario dos bens do espolio de Archangelo Gregorio;

— declarando aberta a fallencia do negociante Emilio Rodrigues, estabelecido nesta capital, á rua Carnot, ns. 14 e 16, nomeando syndicos os credores A. Guidi e Cia., e designando o dia 14 do proximo mez de junho para a assembléa de credores;

Forum Criminal

"Habeas-corpus" concedidos e impetrados — Ao dr. Renato de Toledo e Silva, juiz de direito da 4.a vara criminal, foram impetradas ordens de "habeas-corpus" em favor dos pacientes: Antonio Benitez, Carlos de Castro Sant'Anna, Appolinario Sarmiento, Alcebiades Guimarães, Francisco de Oliveira, José Branco e Elias Francez, vulgo "Tuffy", allegando-se que os mesmos se acham illegalmente presos, os primeiros, por ordem do delegado de furtos, e o ultimo por ordem do delegado de costumes e jogos, ha varios dias, no Gabinete de Investigações.

Ao sr. chefe de policia foram solicitadas as informações necessarias e a apresentação dos pacientes, amanhã.

Tribunal do Jury

Presidente, dr. Abellard de Almeida Pires; promotor publico, dr. Ibrahim Nobre; escrivão sr. Euclydes Silveira.

Tendo comparecido apenas 18 jurados, não houve numero legal para funccionar, hontem este Tribunal, encerrando-se a sessão correspondente á primeira quinzena deste mez.

Nesta quinzena, com 10 dias uteis, houve sessão em 6 dias, em que foram julgados 7 processos, com outros tantos réos, dos quaes 5 foram condemnados: Paulo de Souza Aguiar (homicidio), a 6 annos de prisão; Paschoal Estarullo (ferimentos leves), a 7 mezes e 15 dias; Manuel Navarro Martinez (homicidio), a 25 annos e meio; Joaquim de Oliveira (attentado ao pudor), e Antonio Rosa Guimarães (falsificação), a 1 anno; e 2 absolvidos: Manuel Antonio de Campos (homicidio) e Octacilio Gama (ferimentos leves).

— Amanhã iniciar-se-á a sessão referente á segunda quinzena de maio, para a qual estão sorteados os seguintes jurados srs. dr. Alfredo Marcondes Cabral, dr. Annibal Mendes Gonçalves, dr. Alfredo Egydio de Souza Aranha, Abel Aguiar, dr. Asdrubal F. Lacerda, Brasilio Rocha, dr. Bento Theophilo Feraz, dr. Boanerges Pimenta, dr. Braulio Goulart, Elias da Silveira Campos, dr. Francisco Marcondes Machado, dr. Francisco Alves Corrêa de Toledo, Francisco Antonio de Paula; dr. Fausto Ferraz Filho, dr. Hermano da Costa Bueno, dr. Irineu Moretzsohn de Castro, dr. José Vieira de Macedo, dr. José Octavio Monteiro de Camargo, dr. João de Sampaio Doria, Jovino Pires de Campos, Julio Conceição Neves, dr. Luiz Gonzaga de Moura, dr. Lauro Rocha, Mario de Paula Leite, Moacyr Camargo Luzzi, Nelson da Costa Carvalho, Oscar de Oliveira Hoffmann e dr. Roberto Mesquita Sampaio.

"CORREIO PAULISTANO"

Succursal no Rio: Rua do Rosario, 89, telephone Norte, 3696, onde serão tratados quaesquer negocios referentes a publicações e assignaturas.

No Rio de Janeiro, o "Correio Paulistano" é, diariamente, encontrado á venda nos seguintes pontos:

Avenida Rio Branco, esquina de 7 de Setembro (junto ao antigo cinema Odeon); avenida Rio Branco, esquina de Ouvidor; avenida Rio Branco, esquina de Alfandega; avenida Rio Branco, esquina de Visconde de Inhauma; Galeria Cruzeiro, Estação Pedro II; largo da Lapa, largo do Machado (junto ao Café Lamas), largo da Carioca, esquina de Santo Antonio; rua 1.o de Março, esquina de Ouvidor; largo São Francisco, esquina de Andradas, e largo de São Francisco, esquina de Ouvidor.

CLICHE'S

OFFICINA DE GRAVURA
Clichês para jornaes, revistas e catalogos

H. VARGAS

LADEIRA PORTO GERAL, 6

Chronica Religiosa

O EVANGELHO DE HOJE
(Quarta dominica depois da Paschoa)

"Naquelle tempo disse Jesus a seus discipulos: Vou para aquelle que me enviou; e nenhum de vós me pergunta: aonde vais? Mas porque vos disse estas cousas, a tristeza apoderou-se de vosso coração. Em verdade vos digo: convem-vos que eu me vá; porque se me não fôr, não virá a vós o Paraclyto, mas si eu me fôr, enviar-vol-o-ei. E quando elle vier, arguirá o mundo de peccado, de justiça e de juizo: de peccado, porque não creram em mim; de justiça, porque vou ao Pae, e já não me vereis; de juizo, finalmente, porque o principe desto mundo já está julgado. Ainda tenho muitas cousas a dizer-vos; mas por agora não estais em estado de recebel-as. Mas quando vier aquelle espirito de verdade, ensinar-vos-á todas as verdades, porque não ha de falar de si mesmo, mas do que ouvir, e me ha de glorificar, porque receberá do meu, e vol-o annunciará a vós". (Joan, 16, 5-14).

* * *

O Evangelho de hoje tomou-se daquella passagem de S. João, na qual, sabendo o Salvador que vinha proximo o dia da sua ascenção ao céo prepara seus apostolos para aquella separação sensivel que havia de contristal-os, privando-os de sua presença corporal. Faz-lhes ver que é forçoso deixal-os; mas que o dom que lhe vai mandar os indemnizará sobradamente da satisfacção demasiado natural que disfructavam com sua presença corporal.

Todo o tempo que o Salvador esteve com seus apostolos desde a resurreição até ao dia da ascenção, empregou-o em instruil-os nos grandes mysterios da religião, dos quaes se haviam tornado mais capazes depois que em sua primeira apparição lhes communicara o Espirito Santo. Esta infusão era necessaria para espiritualizar, digamol-o assim, homens tão materiaes, e para os tornar aptos para a comprehensão das verdades que até ali não apprendiam.

No admiravel discurso tão instructivo e tão singelo que Jesus fez a seus apostolos depois da ultima ceia, predizendo-lhes em resumo quanto havia de succeder-lhes de mais triste no maravilhoso estabelecimento da Egreja acrescentou: Não me tinha aberto a tal respeito comvosco porque emquanto eu estava comvosco nada tinheis que temer; mas é tempo de nada omittir. Minha hora chegou, e é tempo de deixar-vos; por isso vos declarei sem ficção e sem figura tudo quanto tendes de padecer no mundo; mas não temais, porque estarei sempre, ainda que invisivelmente, comvosco; quanto á minha presença corporal, essa, ides perdel-a; é tempo de voltar ao céo donde vim". Vou-me para aquelle que me enviou; e nenhum de vós me pergunta para onde vou?" Esta leve reprehensão que Jesus Christo dirige a seus apostolos é uma importante lição que lhes dá a elles e tambem a nós. Porque vos disse que me vou, estais afflictos, a tristeza apoderou-se do vosso coração, estais consternados; mas só sentis a perda da minha presença corporal e não pensais na gloria em que vou entrar, subindo ao céo onde estarei sentado á dextra de meu Pae, nem considerais nas grandes vantagens que haveis de auferir da minha gloriosa ascenção.

Estais muito apegados aos sentidos; só o que é sensivel vos move, por isso nenhum de vós pensa em me perguntar pela excellencia e felicidade daquella doce mansão dos bemaventurados, onde Deus faz ostentação de toda a sua majestade, onde a minha humanidade vai empossar-se de toda a gloria que lhe é devida, donde vos hei de enviar o Espirito Santo, que deve pôr a ultima demão á minha grande obra e entornar sobre vós todos os meus dons. Digo-vos que vou para aquelle que me enviou, e em vez de vos alegrardes commigo tanto pela honra que hei de receber, como pelas vantagens que vos hão de resultar de minha exaltação, affigis-vos, não dizeis palavra, estais pensativos e taciturnos. O pensamento de minha partida põe-vos em um estado doentio, estais como interdictos; que é isto, discipulos meus?

Pois olhais com olhos tristes para uma causa tão vantajosa para vós?

Digo-vos em verdade: convem muito que eu me vá, e fiqueis privados de minha vista corporal, a qual faz que o amor que me tendes seja menos espiritual e menos perfeito.

Por outra parte, si eu não me fôr, não virá o Espirito Santo, aquelle consolador e mestre que vos prometti, e si me fôr logo vol-o enviarei.

Não ignorais quanto importa que venha, pois elle é quem ha de convencer o mundo do peccado, de justiça e de juizo. Do peccado pela prégação do Evangelho e milagres que o hão de acompanhar; porque ha de fazer conhecer em que corrupção de costumes e erros lamentaveis têm vivido os homens até hoje, ignorando o verdadeiro Deus e entregando-se ás mais deploraveis desordens e a uma dissolução universal.

Continua o Salvador: Quando vier o Espirito Santo vos dará a conhecer facilmente o porvir, enchendo-vos do espirito de prophecia, necessario no estabelecimento da Egreja, que deveis fundar.

* * *

"Averte oculos meos ne videant vanitatem; in via tua vivifica me". (Ps. 118,37):

Senhor, apartai meus olhos da vaidade que reina no mundo, e fazei que caminhe desembaraçado pelas sendas que levam a vós.

"Vanitas vanitatum, et omnia vanitas". (Ecl. 1,2):

Tudo no mundo é vaidade, tudo é nada. — D. R.

CURIA METROPOLITANA

Monsenhor vigario geral assignou as seguintes provisões.

Dispensa de impedimento: para Servo dos Santos e Flavia de Mello Fragá; Antonio Candido de Assis e Catharina Maria de Moraes; José Anselmo Domingues Cesar.

Oratorio particular: Aristides Soares Nunes e Brasileira Bartolotti; Adib Kulil e Guilhermina dos Santos; Costabile Coppa e Conceição Penini; Manuel Bononi e Maria Grutonia" Ricardo Martinez e Pia Etoti.

Dispensa de proclamas:

Alberto Ferreira e Albertina Fernandes.

HORARIO DAS MISSAS DE HOJE

A's 5 horas e meia — Em São Bento e no Santuario do Immaculado Coração de Maria, ha missa de adoração nocturna, com procissão eucharistica.

A's 6 horas — Nossa Senhora Auxiliadora, Santuario do Sagrado Coração de Jesus, Asylo Christovam Colombo, Convento da Conceição da Penha, Casa Pia, São Gonçalo, Collegio de Santa Ignez, Gymnasio Archidiocesano, São Bento, Consolação, Moóca, Braz e Bella Vista.

A's 7 horas — Capella de São José (Fabrica de Tecidos de Juta), Coração de Jesus, Santo Agostinho, Convento do Carmo, Santa Iphigenia, Moóca, S. Bento, Missionarios do Coração de Maria, Nossa Senhora Auxiliadora, Bella Vista e capella do Asylo de N. S. Auxiliadora, no Ypiranga.

A's 8 horas — Curato da Sé, Lapa, Consolação, Convento da Luz, Remedios, Barra Funda, Santo Agostinho, Casa Pia, Convento do Carmo, São Gonçalo, Congregação Mariana, São Bento, São José do Belém, Nossa Senhora do Belém, Santa Iphigenia, Santa Theresa, Collegio de Santa Ignez, Santuario de Lourdes, Penha, Lyrão, Beneficencia Portugueza, Santo Amaro, Externato São José do Cambucy, Santa Cecilia, Mosteiro de Santa Theresa, Coração de Maria, Nossa Senhora Auxiliadora e Bella Vista.

A's 8 horas e meia — Capella de Santa Cruz (Sant'Anna), Luz, Ordem Terceira do Carmo, Collegio Tamandaré, Santa Cruz da Liberdade, Rosario, Cambucy, Instituto D. Anna Rosa e na Capella de Santa Theresa do Menino Jesus, á rua Maranhão.

A's 9 horas — Crypta da Cathedral, São José (Fabrica de Tecidos de Juta), Nossa Senhora Auxiliadora, São Francisco, Santo Agostinho, São Bento, Santo Antonio, Consolação, Perdizes, Santa Cecilia, São João Baptista, Coração de Maria, Coração de Jesus, Bella Vista, Penha, Moóca, e Capella de Santa Cruz do Glycerio.

A's 9 horas e meia — S., Ordem Terceira do Carmo, Sant'Anna, São José do Belém, Villa Mariana, Saude e na Capella de Santa Theresa do Menino Jesus, á rua Maranhão.

A's 10 horas — Penha, Consolação, Convento do Carmo, Freguezia do O', Santo Amaro, Lapa, Nossa Senhora Auxiliadora, e Convento de São Francisco.

A's 10 horas e meia — Bella Vista, Consolação e Penha.

A's 11 horas — Consolação, Cathedral Provisoria, Coração de Jesus, São Bento e Santa Cecilia.

A's 11 horas e meia — Matriz da Bella Vista.

Ao meio dia — São Bento.

FISCALIZAÇÃO DE VEHICULOS

AUTOMOVEIS MULTADOS

Pela 3.a Delegacia Auxiliar, encarregada da fiscalização de vehiculos, foram multados no dia 10 do corrente mez, os conductores dos seguintes automoveis:

249-C, estacionar em logar prohibido; 309-C, estacionar em logar prohibido; 356, (Jundiahy) Falta de carta; 627, meio-fio e bonde; 1100, desobediencia; 1308, excesso de velocidade; 1436, desobediencia ao signal; 1448-C, meio-fio e bonde; 1924, chapa deslacrada; 2018-C, meio-fio e bonde; 2016-C, estacionar em logar prohibido; 2173, interromper o transito; 2692, estacionar fóra do ponto; 2693-C, desobediencia; 7639, estacionar fóra do ponto, 2939-C, desobediencia ao signal; 3109-C, excesso de velocidade; 3391-C, meio-fio e bonde; 3491, estacionar fóra do ponto; 3564-C, excesso de velocidade; 3578, abandonado em logar prohibido com o motor parado; 3738-C, desobediencia; 3774, desobediencia ao signal; 3724, excesso de velocidade; 4034, estacionar fóra do ponto; 4585, meio-fio e bonde; 4701, imprudencia; 4914, excesso de velocidade; 5233-C, falta de matricula; 5262-C, desobediencia ao signal; 5267-C desobediencia ao signal; 5342-C, estacionar em logar prohibido; 5844, estacionar fóra do ponto; 5830, chapa deslacrada; 5996, desobediencia ao signal; 6254, estacionar fóra do ponto; 6338, estacionar fóra do ponto. 6349, estacionar fóra do ponto; 6483, desobediencia ao signal; 7074, meio-fio e bonde; 4547, estacionar fóra do ponto; 7412, desobediencia ao signal; 8914, abandonado em logar prohibido com o motor parado; 9142, estacionar fóra de ponto; 9238, cobrar além da tabella; 9330, desobediencia ao signal, 9330, interromper o transito; 9354, desobediencia ao signal; 9526, chapa deslacrada; 9526, desobediencia ao signal; .. 9906, estacionar fóra do ponto; 9972, estacionar fóra do ponto 10045, estacionar fóra do ponto; 10273, estacionar fóra do ponto, 11708, abandonado em logar prohibido com o motor parado; 11998, chapa deslacrada; 13226, abandonado em logar prohibido com o motor parado; 13355, chapa deslacrada; 13528, chapa deslacrada; 13548, abandonado em logar prohibido com o motor parado; 13608, excesso de velocidade; 13742, abandonado em logar prohibido com o motor parado; 13821, abandonado em logar prohibido com o motor parado; 13864, excesso de velocidade; 14045, estacionar fóra do ponto; 14557, estacionar em logar prohibido; 14.557, interromper o transito; 14708, excesso de velocidade; 14708, desobediencia ao signal; 14873, abandonado em logar prohibido com o motor parado.

Culto Evangelico

Na Egreja Baptista, serão realizados hoje todos os exercicios religiosos regulares, como sejam Escola Dominical, ás 10 horas; Culto Divino, ás 11; União da Mocidade, ás 18.30, e Culto com pregação da palavra de Deus, ás 17.30.

O pulpito será occupado pela manhã e, á noite, pelo sr. Silas Botelho, secretario correspondente do campo paulistano.

Na Escola Dominical, ás 10 horas, será estudado o grande sermão do apostolo S. Pedro, no Dia de Pentecostes.

Loteria do Estado de S. Paulo

Extracção do dia 10 de maio
Premio maior, 100:000$000

Os srs. MOSTARDEIRO, DEMARCHI & C., concessionarios da LOTERIA DO ESTADO DE SÃO PAULO, effectuaram o pagamento do premio maior de CEM CONTOS DE RE'IS, que coube ao bilhete N. 8471, na extracção do dia 12 do corrente, bilhete este distribuido aos agentes srs. LUONGO & IRMÃO e vendido pelo cambista cego SR. BENEDICTO DE BARROS, na Confeitaria Fasoli, aos seguintes senhores:

5 DECIMOS —
Ao sr. RAPHAEL TRAVAGLIA, socio da referida Confeitaria Fasoli.

1 DECIMO —
Ao sr. JORGE DE ASSIS, residente á rua Uruguayana, n. 44.

1 DECIMO —
Ao sr. JUVENAL DUTRA RODRIGUES, residente á rua Cavalheiro, N. 11.

1 DECIMO —
Ao estudante LUIZ DOS SANTOS FILHO, residente á rua José Bonifacio, n. 10.

FALTA O PAGAMENTO DE 2 DECIMOS QUE AINDA NÃO FORAM APRESENTADOS A' COBRANÇA

Para a proxima sexta-feira, dia 20, o vantajoso plano de

DUZENTOS CONTOS DE RE'IS
Com 14 milhares

OS CONCESSIONARIOS:
Mostardeiro, Demarchi & Cia.

Factos Diversos

TELEGRAMMAS RETIDOS

Existem retidos na Repartição Telegraphica da E. F. Sorocabana telegrammas para Santinha, Rua Backer 10, V. Maria; Diamond, Rua Gusmões, 3-A; Joaquim Clemente, Bellintani Av. S. João, 81; Fernandes Pinto-Lad, São Francisco, 109; Agostinho Arruda, Rua Triumpho, 57; A. Carvalho; Abigail Ramos, Pensão Esperança, Rua Consolação, 33.

SACCOS PARA AGUA QUENTE
Ao Boticão Universal

LOTERIA FEDERAL

Na extracção desta loteria, realizada hontem, verificou-se o seguinte resultado nos principaes premios:

14.177	100:000$000
28.754	20:000$000
33.106	10:000$000
42.459	5:000$000
16.583	2:000$000

AO BOTICÃO UNIVERSAL
E' a garantia dos srs. dentistas

ACQUISIÇÃO DE PROPRIEDADES

Adquiriram propriedades nesta capital, em data de hontem:

Giuseppe Sinisgalli, o predio n.o 14 e 16 da rua Rodrigo Silva, por 370:000$000;

Miguel Vigiani, um terreno na Villa Azevedo, por 4:500$000;

Lourenço Beneducci, um terreno em Sant'Anna, por 15:000$000;

Max Hohumth, um terreno na rua Barão da Passagem, por .... 4:000$00;

Moysés Pace, um terreno á rua Joaquim Ferreira, por ..... 1:200$000;

Maria Casaes, o predio n.o 9 da rua Cezario Gabero, por .... 9:000$000;

Victor Capecce, um terreno na Villa Constança, por 800$000;

Antino de Biazzi, um terreno na Villa Albertina, por 750$000;

José Danziato, um terreno na Villa Olympia, por 2:300$000;

Alfredo Cruz de Oliveira, permuta com Antonio C. Oliveira, o predio n.o 25 da rua Pedro Taques, pelo 23 da mesma rua, no valor de 15:000$000;

Angelo Roverso, um terreno no Cambucy, por 3:000$000;

Benjamin Rubbo a metade do predio n.o 71 da av. Rangel Pestana, por 55:000$000;

José Alberto e dr. Benjamin Rubbo, permutam, o predio n.o 71 da av. Rangel Pestana, por um terreno á rua dos Donatarios esquina da rua dos Campineiros, no valor de 55:000$000;

Roberto Bedini um terreno nas Perdizes, por 5:600$000;

Manoel Rodrigues Braz um terreno na Penha, por 750$00;

Antonio Augusto Jorge, um terreno na chacara Mafalda, por 4:000$000,

Vicente Ciccono, um terreno na av. Ariceanduva, por ..... 3:500$000;

Antonio Damião, um terreno e casa á rua Frei Gaspar, n.o 110, por 8:000$000;

Arnaldo Nascimento um terreno na Penha, por 750$000;

João Martins Salgeiro, um terreno em Sant'Anna, por ..... 1:000$000;

Felice Prosdocini, o predio n.o 34 da rua Francisca Niquelina, por 30:000$000;

Euzebio Santa Maria, um terreno na rua Gilda, por 450$000;

Rosa Varella, um terreno na Penha, por 600$000;

João Marcondes de Abreu Marques, um terreno na Villa do Encontro, por 3:000$000;

Constantino Stolt, um terreno no Jardim Concordia, por ..... 1:200$000;

Manoel Bandeira, um terreno e casa á rua Cesario Alfim, por ... 36:000$000;

Francisco Pacheco de Mendonça, um terreno nas Perdizes, 1:500$000;

Alfredo Schutt, um terreno em Pinheiros, por 3:500$000;

Pedro Tortamona, um terreno e casa á rua Momore, por ..... 40:000$000;

Manoel de São José, um terreno nas Perdizes, por 1:500$000;

Laura Kirsch, o predio n.o 75 da rua Barata Ribeiro

SPORT

TURF

Jockey - Club

A reunião de hoje no campo da Moóca — Mais um bello programma de 9 pareos — Será corrido o Premio "Piratininga", de 10:000$000, pelos productos Sem Fim, San Jacinto, Guapo, Sans Reproche e Uruguayana — As nossas notas

Com um dos seus excellentes programmas, composto de nove bellos pareos, o Jockey-Club realizará hoje a 19.a corrida da serie, na qual será disputada a importante prova "Premio Piratininga", com a dotação de 10:000$ ao vencedor e na distancia de 1.200 metros. Sendo destinada aos productos paulistas de dois annos, não reuniu grande numero de concorrentes, ficando reduzida a uma reproducção do "3.o Eliminatorio", com o accrescimo de Sans Reproche.

Assim, Guapo e Uruguayana vão se encontrar novamente com a forte parelha Sem Fim — San Jacinto, que os derrotou facilmente naquelle premio.

Continuando em magnificas condições a potranca Sem Fim, é possivel que não encontre quem lhe arrebate a victoria, deixando que os demais competidores se debatam pelo **placé**, que afinal de contas fica sendo a parte mais interessante do pareo, entre San Jacinto, Guápo e Sans Reproche, não parecendo haver recelo por parte de Uruguayana.

No primeiro pareo estreará mais um filho de Sin Rumbo, a poldra Sem Temor, que se apresenta como força principal; mas os seus trabalhos não têm sido dos melhores, parecendo perigar a sua victoria. Galalite é o seu mais serio adversario, não deixando Irô de ser tambem um azar viavel. Judith, entretanto, não deve ser muito despresada para um **placé**, porque não fica muito longe daquelles dois. Cabiria e Belgrado é que achamos difficil.

Ravissant, que tem melhorado sensivelmente, é o favorito do segundo pareo, mas não deve considerar segura a sua victoria, com o peso de 58 kilos, que leva. Corbeille é competidora de respeito e Boer poderá nos mostrar si a sua corrida de domingo ultimo foi ou não irregular, como nos pareceu.

Quanto a Zanzo, só em caso de muita lucta, pois anda correndo mal, salvo se vem preparando alguma sorpreza...

Pela deploravel corrida que fez ha oito dias, no seu reapparecimento, excluimos At Meidan do terceiro pareo, cuja victoria ha de ser valentemente disputada entre Badayozan, Gloriette e Bien de Tout (este é duvidoso correr), tres forças perfeitamente nivelladas pelo "handicap".

Em quarto logar será realizado o "Premio Piratininga", de que já nos occupamos acima, seguindo-se-lhe então um pareo loterico, disputado por oito animaes nacionaes de tres annos, de turma fraca, mas com uma distribuição de pesos equitativa. Procurar destacar um ou outro do lote seria pretenção a que não nos entregamos e deixamos o estudo a criterio do leitor.

Os concorrentes em questão são os seguintes: Abelha, Dengosa, Togs, Fanciulla, Fornarina, Biriechina, Inca e Futurista.

Quasi nas mesmas condições está o sexto pareo, em que se alinharão no "Starting-gate": Vipére, Orraca, Galarin, Fragor, Abd-El-Krim, Mandadero, e Alacran. Não fôra a differença de peso e facilmente se poderia escolher o vencedor; mas, o criterio a que obedeceu o "handicap", alinhou a maioria das forças, resultando dahi uma prova que deverá apresentar um dos mais interessantes aspectos.

Ainda o setimo pareo fórma na categoria dos antecedentes, porque tem uma admiravel organização e difficilmente nelle se póde firmar um prognostico. Dos seis adversarios em competição, encontramos em Bastilha, Calepino, Fox-Simon e Sport a quadra de azes, em que preferimos Bastilha, secundada por Sport, attendendo á bellissima corrida com que este reappareceu no domingo passado. Bataclan anda correndo pessimamente, não devendo pretender muita cousa e Dilecta, além de ser um pouco fraca, é muito irregular na sahida, o que geralmente a prejudica na carreira.

Despatch Rider, que começou armando uma série de banhos no publico, já se rehabilitou dessa descortezia, com as seguidas victorias que tem alcançado e que podem muito bem ainda não soffrer hoje a solução de continuidade.

E' pelo menos essa a esperança da "cathedra", que o fez favorito destacado no oitavo pareo. Tendo, porém, augmentado tres kilos de peso, quando o tordilho Visigodo, que lhe foi segundo, no ultimo domingo, não alterou a sua carga, é natural que veja neste um serio competidor e mesmo em Alcantara que, tendo melhorado alguma cousa, vai levemente carregada. Excellencia, comquanto leve tambem, ha de estranhar a differença de turma; apesar disso, no entanto, não é azar desprezivel.

Dentre os pareos mais complicados, da tarde, o ultimo, sem duvida, é o de maior relevancia, por ser o mais numeroso e ter uma admiravel organização de "handicap". A' parte a especialissima Solariega, teremos sete competidores perfeitamente aptos para a victoria e em condições de proporcionarem uma chegada palpitante, mesmo ao accender das luzes dos pirilampos, si a commissão de corridas não providenciar para que o publico saia a sensação ás claras. São elles: Amar, Rayon d'Or, Jauru', Albatre, Normandia, Sonrisa e Rigor.

Do optimo programma, pois, resumimos os nossos palpites a seguir:

Sem Temor — Galalite.
Boer — Corbeille.
Badayosan — Gloriette.
Sem Fim — San Jacinto
Fornarina — Dengosa.
Orraca — Vipére.
Bastilha — Sport.
Despatch Rider — Alcantara.
Rigor — Sonrise.

* * *

MONTARIAS PROVAVEIS

1.o Pareo — 1.000 metros.
Sem Temor — J. Salfate.
Galalite — F. Biernaczki.
Judith. — Ed. Le Mener.
Belgrado — A. Avinos.
Cabiria — R. Rodriguez.
1.o — A. Molina.
2.o Pareo — 1.650 metros.
Ravissant — A. Molina.
Zanzo — E. de Campos.
Corbeille — J. Salfate.
Boer — J. M. Baeza.
3.o Pareo — 1.600 metros.
Badayosan — J. Salfate.
Gloriette — J. M. Baeza.
Bien de Tout — Duvidoso correr.
At Meidan — A. Molina.
4.o Pareo — 1.200 metros:
Sem Fim — J. Salfate.
San Jacinto — K. Popovitz.
Guapo — J. M. Baeza.
Sans Reproche — F. Biernaczky.
Uruguayana — L. Sousa.
5.o Pareo — 1.600 metros:
Abelha II — J. Arancibia.
Dengosa — F. Biernaczky.
Togs — K. Popovitz.
Fanciulla — J. M. Baeza.
Fornarina — L. Sousa.
Biriechina — A. Avino.
Inca II — A. Molina.
Futurista — J. Salfate.
6.o Pareo — 1.700 metros:
Vipére — J. M. Baeza.
Orraca — A. Molina.
Galarin — J. Salfate.
Fragor — A. Avino.
Abd-el-Krim — E. Pereira.
Mandadero — R. Rodriguez.
Alacran — F. Biernaczsky.
7.o Pareo — 1.700 metros:
Bataclan — F. Biernaczky.
Bastilha IV — A. Molina.
Calepino II — Duvidoso correr.
Fox Simon — R. Rodriguez.
Sport — E. Pereira.
Dilecta — K. Popovitz.
8.o Pareo — 1.800 metros.
D. Rider — F. Biernaczky.
Visigodo — J. Salfate.
Excellencia — K. Popovitz.
Alcantara III — R. Rodriguez.
2.o Pareo — 1.600 metros.
Amar — J. Salfate.
Rayon d'Or — K. Popovitz.
Jauru' — L. Sousa.
Albatre II — J. M. Baeza.
Solariega — E. Pereira.
Normandia — F. Biernaczky.
Sonrisa — A. Molina.
Rigôr — R. Rodriguez.

* * *

RELAÇÃO DOS PROFISSIONAES IMPEDIDOS NESTA DATA

1) — Antonio Dantas (Proprietario) eliminado do respectivo quadro (Rio);

2) — Arnaldo Valença (Cavallariço) matricula cassada com prohibição de entrar no Hippodromo (Rio);

3) — Celestino Gomez (Jockey) prohibido de entrar nas dependencias do Hippodromo (Rio);

4) — Eduardo Teixeira (Proprietario) matricula cassada com prohibição de entrar no Hippodromo (Rio);

5) — Elias Amuchastegui (Jockey) matricula cassada com prohibição de entrar nas dependencias do Hippodromo (Rio);

6) — Manoel Corrêa (Tratador) matricula cassada (Rio);

7) — Pedro A. Reis (Proprietario) matricula cassada com prohibição de entrar no Hippodromo (Rio);

8) — Ricardo Araujo (Jockey) multado em 100$000 (Rio);

9) — Waldemar Costa (Jockey) matricula cassada (Rio);

10) — Waldemar Lima (Jockey) multado em 100$000 (Rio);

11) — Waldemar Mariano (Proprietario) matricula cassada (São Paulo).

O LEILÃO DE PRODUCTOS PAULISTAS

Conforme estava annunciado, realizou-se ante-hontem, no hippodromo paulistano, o 5.o leilão de productos paulistas, correspondente á turma que entrará nas pistas no proximo anno.

O lote apresentado honra a **elevage** nacional, de que o Estado de São Paulo é indiscutivelmente o pioneiro. Todos os "haras" paulistas se achavam lindamente representados, havendo a notar de um para outro unicamente a quantidade de animaes, tal o estylo de belleza em que foram lançados os futuros **coursiers**. Os "haras" que concorreram com maior numero foram o "S. José", "Jaçatuba", "Palmeiras", etc.

A concorrencia á frente do martello era grande, mas de curiosos apenas, porque não houve licitantes.

Sendo os productos arbitrados por seus proprietarios a preços um tanto elevados, não houve arrematação, continuando a cavalhada em poder dos seus primeiros possuidores e transformando-se o leilão puramente em um lindo certamen do puro sangue cavallar.

FOOTBALL

LIGA DE AMADORES DE FOOTBALL

Realiza-se hoje, no estadio da A. A. Ponte Preta, em Campinas, um jogo amistoso entre os quadros principaes desta associação e os da A. A. São Bento, da primeira divisão, série principal.

Representará a Liga de Amadores de Football, o sr. Manuel Augusto Marques, director-thesoureiro da mesma, e a partida será arbitrada pelo sr. Ernesto de Pujol Netto (Nettinho), defensor das côres do C. A. Paulistano.

— O jogo de primeiros quadros, entre o S. C. Syrio e C. A. Sant'Anna, será arbitrado pelo sr. Oswaldo Vieira, por motivos de impedimento do sr. Arthur Friedenreich.

— No jogo entre o União Vasco da Gama F. C. e C. A. Tiradentes a Liga de Amadores será representada pelo sr. Heltor Bonazzi, por impedimento do sr. Albino Ripari.

LIGA DE AMADORES DE FOOTBALL

Jogos de hoje

Em prosseguimento da disputa dos jogos do campeonato da Liga de Amadores de Foot-ball, realizam-se hoje os seguintes jogos, de accôrdo com as tabellas já publicadas:

Primeira Divisão "Série Principal" — S. C. Germania vs. A. A. das Palmeiras, Campo do A. A. Paulistano.

Segundos quadros, ás 13 horas e 45 minutos, juiz sr. Luiz Pelizatti;

Segundos quadros, juiz sr. Domingos Nocilelli;

Representante da Liga, sr. A. J. Holland.

S. C. Syrio vs. C. A. Sant'Anna, Campo do A. A. das Palmeiras;

Segundos quadros, ás 13 e meia horas, juiz sr. João Mestren Aliastes;

Primeiros quadros, juiz sr. Arthur Friedenreich;

Representante da Liga, sr. Francisco Gama Junior.

Divisão Juvenil — S. C. Germania vs. A. A. das Palmeiras;

Campo do C. A. Paulistano, ás 9 horas;

Juiz, sr. João da Silva;

Representante da Liga, sr. Francisco Gama Junior.

S. C. Syrio vs. C. A. Sant'Anna;

Campo da A. A. das Palmeiras, ás 9 horas;

Representante da Liga, sr. Eduardo de Almeida;

Juiz sr. João da Silveira Paes.

Primeira Divisão "Série Intermediaria" — União Fluminense F. C. vs. A. A. São Geraldo;

Campo do Antarctica F. C.;

Segundos quadros, ás 13 horas e 45 minutos, juiz sr. Raul Esteves de Moura;

Primeiros quadros, juiz sr. Thomaz Mosca.

Segunda Divisão "Série Principal" — União Vasco da Gama vs. C. A. Tiradentes;

Campo do E. C. Corinthians Paulistas;

Segundos quadros, ás 13 horas e 45 minutos, juiz sr. Antonio Arruda;

Primeiros quadros, juiz sr. José Vicente;

Representante da Liga, sr. Albino Ripari.

Divisão Santista "Série Principal" — Syria F. C. vs. Hespanha F. C. (quadros extras);

Campo do Hespanha F. C. — Santos;

Segundos quadros, ás 13 horas e 45 minutos, juiz, sr. João Sigliolino;

Primeiros quadros, juiz sr. Alberto Leite Praça;

Representante, sr. Alvaro Moura.

Brasil A. C. vs. E. C. Glorioso;

Campo do C. A. Santista — Santos;

Segundos quadros, ás 13 horas e 45 minutos juiz sr. Jayme Ottero;

Primeiros quadros, juiz sr. Aldo Aguiar;

Representante da Liga, sr. Alcides Cunha.

UM OFFICIO DO PALESTRA A' CONFEDERAÇÃO

A directoria do Palestra Italia, enviou no dia 11 do corrente o seguinte officio, á directoria da Associação Paulista de Sports Athleticos, capeando outro, endereçado á Confederação Brasileira de Desportos:

"Illmos. srs. directores da Associação Paulista de Sports Athleticos — Capital.

Prezados srs:

Com o presente temos o prazer de passar ás mãos de v.v. ss., um officio que tomamos a liberdade de dirigir á Confederação Brasileira de Desportos, o qual solicitamos-lhe a fineza de fazer chegar á directoria da referida entidade nacional.

Estamos certos de que v.v. s.s., tomando em consideração o criterio que nos animou a tomar semelhante deliberação, nada tenha em contrario e possam sactisfazer o nosso pedido, pelo que desde já antecipamos os nossos melhores e mais sinceros agradecimentos.

Com outro, motivo, firmamo-nos com toda a estima e elevado apreço.

De v.v. s.s. — Palestra Italia — (a.) Martino Frontini, secretario".

Copia do officio dirigido á Confederação Brasileira de Desportes:

"Illmos. srs. directores da Confederação Brasileira de Desportes — Rio de Janeiro.

Presados srs:

A directoria desta sociedade, em sua reunião nesta data effectuada tendo conhecimento da deliberação tomada por essa D. D. entidade com referencia á preparação da representação brasileira ás proximas Olympiadas, resolveu dirigir-se a v.v. s.s. afim de offerecer-lhes os seus fracos porém sinceros prestimos.

Tendo esta directoria presente os ingentes trabalhos e immensos sacrificios, o Palestra Italia teria grande prazer em compartilhar desse esforço, prestando-lhes o auxilio que estiver ao seu alcance, muito embora elle seja modesto.

Assim sendo, esta directoria deliberou, por unanimidade de seus membros, collocar desde já á disposição dessa d.d. entidade o seu primeiro quadro, o qual v.v. ss. poderão aproveitar, se assim julgarem, para duas partidas de football, sendo uma nessa capital e outra nesta cidade.

Certos de que vv. ss. tomarão em consideração o quanto fica exposto, valemo-nos do presente ensejo para externar-lhes os protestos da mais alta estima e elevado apreço, nos firmamos de v.v. s.s. — Palestra Italia — (a.) Martino Frontini, secretario.

C. A. SANT'ANNA

Realizando-se hoje mais um jogo do campeonato promettido pela Liga de Amadores de Football entre os quadros dos clubs acima é solicitado o comparecimento dos jogadores abaixo escalados:

A's 8 horas:
Juvenil:
Lara, Matheus, Guido, Ercillo, Rizo, Capiglini, Alberto, Ricardo, Bruno, Del Debbio, Apparicio, Barollo, Mario, Golia e os demais reservas.

A's 13 horas:
2.o team:
Bozzato (cap.)
Bouquet — Alfredo
Arlindo — Jesus — Oscarsinho
Auticio — Sabia — Luiz — Inglez — Moura
Reservas: Pedro, Moura II, Navarria.

A's 15 horas:
1.o team:
Lugani
Romma — Gallet
Patti — Duillo — Angelino
Néné — De Vitto (cap.) — Antonio — João — Mario
Reservas" Persio — Nino — Lopes e Amandinho.

LIGA DE AMADORES DE FOOTBALL

(Communicado official)

Resoluções da directoria:

A directoria da Liga de Amadores de Football, na sua reunião de 11 do corente, tomou as seguintes deliberações:

1.o — Approvar a acta da reunião anterior;

2.o — Designar os juizes e representantes para os jogos dos dias 13 e 15 do corrente;

3.o — Filiar o São Paulo Railway A. C. na primeira divisão serie intermediaria;

4.o — Conceder licença para os seguintes clubs, para realizarem jogos amistosos: em 15 do corrente, C. A. Penhense vs. A. A. Colombo, na capital; Amparo A. C. vs. Rio Preto E. C., em Amparo; Territorial Paulista C. vs. Touring F. C., na capital; e A. A. Ponte Preta vs. A. A. São Bento, em Campinas; no dia 13 do corrente: A. A. Mackenzie College vs. Araraquara Athletica;

5.o — Approvar os seguintes jogos realizados a:

30 de abril — Collegio Independencia vs. Collegio Dante Alighieri, com a victoria do Independencia por 4 a 1;

3 de maio — C. A. Santista vs. Ribeirão Pires, com a victoria do Santista nos 2.os e 1.os quadros de 9 a 1 e 3 a 1, respectivamente; União Lapa F. C. vs. A. A. S. Geraldo com a victoria do União Lapa nos 2.os e 1.os quadros de 3 a 2 e 1 a 0, respectivamente; E. C. Glorioso vs. Palestra Italia de Santos, com a victoria do Glorioso nos 2.os e 1.os quadros de 5 a 2 e 3 a 0, respectivamente; C. A. Silex vs. A. A. das Palmeiras, com empate nos 2.os quadros de 2 a 2 e victoria do Silex nos 1.os por 2 a 1;

7 de maio — Gymnasio Oswaldo Cruz vs. São Bento, com a victoria do São Bento de 2 a 0; Collegio São Luiz vs. Mackenzie College, com empate de 1 a 1;

8 de maio — C. A. Santista vs. Hespanha F. C., com a victoria do Hespanha nos 2.os quadros de 3 a 2 e empate nos 1.os de 2 a 2; C. A. Sant'Anna vs. Paulista F. C., com empate nos 2.os quadros de 2 a 2 e victoria do Paulista F. C. nos 1.os de 4 a 2;

6.o — Nomear representante desta Liga em Espirito Santo do Pinhal, o sr. Alfredo Salles;

7.o — Acreditar o sr. Carlos de Menezes, como representante da A. A. Pinhalense, junto a esta Liga;

8.o — Conceder passes aos seguintes jogadores: Pedro Gonçalves, do A. A. São Bento; Manuel Costa, do C. A. Santista; Ismael Alvarenga, do Sport Club Taubaté;

9.o) — Incluir no quadro de juizes amadores mais os seguintes senhores, de accordo com o club a que pertencem:

C. A. Independencia — Petronilho de Brito, no logar do sr. Americo Gadini.

Luzitano F. C. — Francisco Pinto, José Francisco de Moraes e Luiz Pinheiro.

10.o) — Resolver que, chegando ao conhecimento desta directoria, que um jogador inscripto para qualquer de um dos clubs filiados, será cancellado o registo do mesmo, sendo que para tornar valido o registo, deverá ser feito outro pedido, não podendo entretanto, o jogador em questão, tomar parte em jogos de qualquer natureza, sinão depois de um anno do seu novo registo;

11.o) — Marcar o prazo até 31 do corrente, para que seja entregue na secretaria desta Liga, as informações pedidas pela circular n. 24|DA;

12.o) — Multar em 50$000, os clubs que não tiverem tomado providencias dentro do prazo estipulado na resolução anterior;

13.o) — Mandar expedir circulares, com a definição da regra 8ª "O esbarrão do guardião";

14.o) — Contar os pontos da victoria do jogo entre o Collegio Dante Alighieri e o Collegio Independencia, para o Dante Alighieri, em virtude de ter o segundo incluido em seus quadros, um elemento que se acha inscripto na Faculdade de Medicina;

15.o) — Suspender por dois (2) jogos de campeonato o jogador José Messani, do C. A. Silex, por jogo bruto proposital, de accordo com o artigo 24, letra "E" do Codigo de Penalidades;

16.o) — Elogiar o capitão do 2.o quadro do C. A. Silex, sr. Carlos Antonio, pelo modo correcto e disciplinado, como se portou durante o jogo com o 2.o quadro da A. A. das Palmeiras;

17.o) — Pedir a directoria do C. A. Silex, para tomar energicas providencias para que os seus jogadores do 2.o quadro acatem sem protestos as decisões do juiz;

18.) — Suspender por um jogo de campeonato, o jogador de 2.o quadro do C. A. Silex, João Simoni Filho e José Tanesi, por tentativa de aggressão ao juiz da partida, conforme artigo 24, letra "e", do Codigo de Penalidades;

19.o) — Suspender por 3 jogos do campeonato, o jogador Antonio Bressolini, por agressão ao adversario, de accordo com o artigo 24, letra "f", do Codigo de Penalidades;

20.o — Censurar o jogador João Scarpani, do Ribeirão Pires F. C., pelo seu procedimento antisportivo, durante o jogo em que seu club tomou parte com o C. A. Santista (extra), da divisão santista;

21) — Elogiar Nicolau Longobardi, do Ribeirão Pires F. C., pelo modo correcto como se portou, no jogo C. A. Santista;

22) — Pedir á directoria do Ribeirão Pires F. C., para que tome energicas providencias para que os seus jogadores acatem sem protestos as decisões do juiz;

23) — Censurar o jogador dos segundos quadros do Hespanha F. C., Rezende Meira, pelo comportamento antisportivo por occasião do jogo com o C. A. Santista;

24) — Censurar o jogador do C. A. Sant'Anna, Pasqual De Vito, Percio Simões, João Patti, por ter diversas vezes protestado contra as decisões do juiz;

25) — Pedir á directoria do C. A. Sant'Anna, para tomar providencias, para que os seus jogadores acatem sem protestos as decisões do juiz;

26) — Advertir o jogador José Egydio (Brasileiro), do Paulista F. C., por abusar do jogo violento (não proposital);

27) — Advertir o jogador Alcete Christofani, do S. A. Sant'Anna, por abusar do jogo violento (não proposital);

28) — Multar em 20$000 o Antarctica F. C., por não ter o sr. Roberto Mazzoli, juiz escalado por esta Liga, comparecido em campo;

29) — Multar em 10$000, os seguintes clubs, por não terem os jogadores abaixo mencionados, assignado regularmente, o boletim do jogo:

Palestra Italia de Santos — João Figueira de Faria;
C. A. Santista — J. Tormim;
S. C. Glorioso — Anthero N. Sá Junior.

30) — Multar ainda em 10$000 o R. C. Glorioso, por não ter o seu jogador C. Giangiulio, assignado regularmente o boletim;

31) — Multar em 20$000 o Palestra Italia de Santos, por não terem os seus jogadores José Assumpção, Ricciotell Garibaldi Rotholi, assignado regularmente o boletim;

32) — Transferir os jogos collegiaes do dia 14, para datas que serão opportunamente designadas.

33) — Iniciar a 16 de junho proximo (quinta-feira), a escola de juizes;

34) — Censurar o jogador Belisario Sá Sarmento, do Mackenzie College, por jogo violento, no jogo com A. A. Collegio São Luiz;

35) Eliminar o juiz Enéas Sgarzi, do C. A. Silex, por ter em jogos de Clubs não filiados, de accôrdo com o regulamento interno e Codigo de Penalidades;

36) Eliminar o Santo Amaro F. C., da Segunda Divisão, Série Principal, por ter deixado de cumprir as suas obrigações estatutarias, perante esta Liga, de accôrdo com o art. 27, paragrapho 2.o;

37) — Considerar caducos e registar os pedidos de inscripção, constantes do addendo a este communicado, a ser dado publicidade, dentro de tres dias.

ANTARCTICA F. C.

Na praça de sports do Antarctica F. C. realiza-se hoje, um rigoroso treino entre os primeiro e segundos quadros desta associação com os respectivos quadros da A. A. Colombo, sendo solicitado, por nosso intermedio, o comparecimento de todos os jogadores e reservas de ambos os quadros do Antarctica F. C., ás 8 e meia horas, no campo social.

TREINO DOS QUADROS JUVENIL E EXTRA

Realiza-se hoje tambem o treino entre os quadros juvenil e extra do Antarctica F. C. sendo solicitado o comparecimento de todos os jogadores de ambos os quadros, ás 7 e meia horas, no campo social.

A. A. SÃO GERALDO

Chamada dos jogadores

Para o jogo com o União Fluminense, que se realizará hoje domingo, no campo do Antarctica, F. C., o director sportivo do São Geraldo pede, por nosso intermedio, o comparecimento dos seguintes jogadores, ás 13 horas em ponto, no campo acima referido, á rua da Moóca:

Basia, Orlando, Carlos, Jango, Bastos, Armandinho, Horacio, Vaz, Waldemar, Bimba, China, Feliciano, Alfredo, Pistão, Luiz, Amorim, Antenor Silva, Athleta, Arruda, Zimbo, Nestor Martins, Ferras, Costa, Sinezio, Pavão, Ismael, Mariano, Camargo, Campos I, e Campos II.

CLUB ATHLETICO INDEPENDENCIA

Em reunião realizada em 11 do corrente, a directoria do C. A. Independencia tomou as seguintes resoluções:

a) Approvar a acta da reunião anterior, rectificando a parte em que se refere á decisão do sr. Frederico Jafet, que continua no cargo de 1.o director sportivo de accordo com os desejos unanimes;

b) Lavrar nesta acta de nossos trabalhos, um voto de profundo pesar pelas victimas da explosão occorrido na Fabrica Jafet, no dia 9 do corrente, dando parte as familias enlutadas desta resolução;

c) Agradecer a Liga de Amadores de Foot-ball as manifestações de pesar das quaes foi portador o senhor Leon Worvard.

d) Autorizar o sr. Francisco Mondejar a installar no campo de foot-ball, serviço de bar e botequim, sem compromisso contractual;

e) Agradecer ao sr. Joaquim Salomão da Silva Telles, o seu telegramma de condolencias pelo golpe que feriu este club, com o sinistro da Fabrica Jafet;

f) Exemptar do pagamento de joia de admissão para o quadro de socios contribuintes a todas as pessoas empregadas na Fabrica Jafet;

g) Nomear os srs. Eduardo Jafet, Salomão Georges e Benjamin Angelo Devilacqua para em commissão visitarem no Hospital Allemão as victimas do sinistro da Fabrica Jafet;

h) Communicar á S. B. Ruy Barbosa, que a nossa Commissão deixará de comparecer ao seu festival dramatico-dansante de 14 do corrente por motivo de luto.

i) Tomar luto por 8 dias;

j- Excluir do quadro de socios contribuintes por fallecimento dos srs. Armando Forla, Alberto Zibell e Tancredo Mauri.

SPORT CLUB GERMANIA

Realizando hoje, no campo do C. A. Paulistano, um jogo entre os principaes de S. C. Germania, com os respectivos quadros da A. A. das Palmeiras, o director daquelle pede, por nosso intermedio, o comparecimento dos seguintes jogadores, ás 13 horas em ponto no campo acima: Juca, Laerte, José, Mathias, Krueger, Strobel e Mayer.

Jogadores do segundo quadro

Huntz, Bulan, Dornfeld, Moura, Hermann II, Claudio, Bilo, Octaviano, Amador, Serafim, Arnaldo, Hermann I, Romeu, Laerte II, Luiz e Antoninho.

Os jogadores do segundo quadro deverão entrar em campo ás 13 horas.

SPORT CLUB SYRIO

Para o jogo entre os quadros juvenis, a realizar-se hoje, no campo da A. A. das Palmeiras entre os quadros do S. C. Syrio e os respectivos quadros da C. A. Sant'Anna, o director sportivo do Syrio pede, por nosso intermedio, o comparecimento dos seguintes jogadores, ás 8 horas em ponto, no campo acima referido:

Juhed, Lauro, Mario, Brenno, Candella, Villadangos, Argentino, Zaidan, Carambinha, Farhat, Luiz Elias, Zambrini, Ismael, Dario, Harmara e demais reservas.

SPORT CLUB SYRIO

O director sportivo do Sport Club Syrio pede, por nosso intermedio, o comparecimento dos seguintes jogadores hoje, comingo, ás 13 horas em ponto, no campo da A. A. das Palmeiras, afim de tomarem parte no jogo contra o C. A. Sant'Anna:

Athié, Alosci, Arthur, Moraes, Almariza, Milanezi, Feliciano, Bizoca, Caetano Chiquinho, Mamá, Waldemar, Michel, Affonso, Paula, Zaidan, Meleiros Augusto, Edmundo, Affonsinho, Canhoto, Ramos, Armandinho, Modesto, Caramba, Solmani e demais reservas.

A. A. COLOMBO VS. C. A. PENHENSE

Deverão encontrar-se hoje, em disputa de um jogo amistoso os primeiros e segundos quadros do A. A. Colombo, com os respectivos quadros da A. A. Penhense. Para este jogo que será realizado no campo do segundo, o director sportivo da A. A. Colombo pede, por nosso intermedio, o comparecimento de todos os jogadores e reservas dos primeiros e segundos quadros, ás 13 horas, em ponto, na séde social, para dali seguirem incorporados para o local do jogo.

O jogo terá inicio com o encontro dos segundos quadros, ás 14 horas em ponto.

A PORTUGUEZA DE SPORTS VS. GUARANY DE CAMPINAS

Hoje, na cidade de Campinas, deverão se enfrentar os primeiros quadros da A. Portugueza de Sports e Guarany F. C., daquella localidade.

Este jogo que devia ser realizado sexta-feira ultima, foi adiado para hoje, pelo facto de estarem os quadros da Portugueza escalados para um jogo de campeonato, vem despertando interesse entre os sportistas da ci-

Pelo sport

Nas extremas as duplas Pernambuco - Assumpção; Prechel - Nelson Cruz

TENNIS RIO-S. PAULO

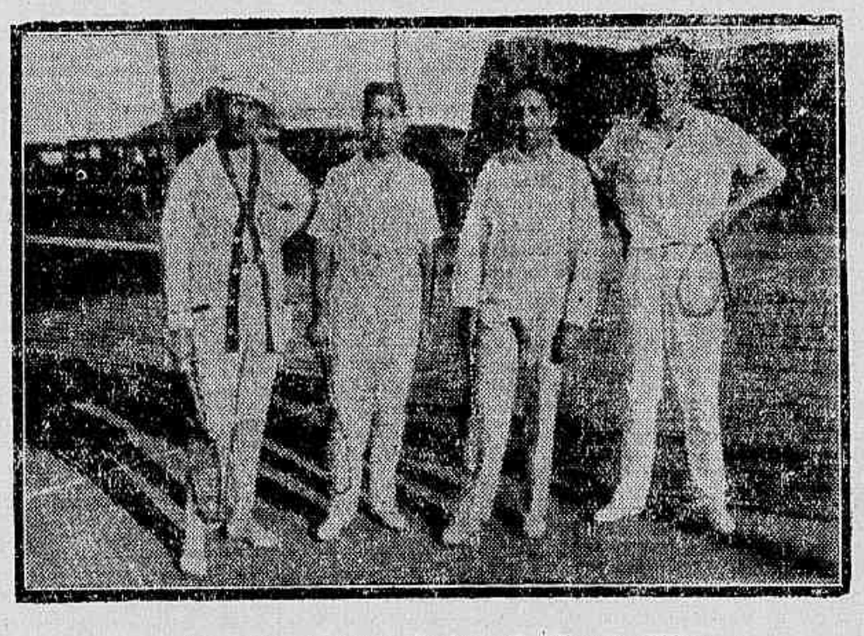

As duplas A. Lage - Munhoz; R. Miranda - D'Orey

PELO TURF

O sr. Carlos da Silva Prado, montando "Max", vencedor da prova "Animação."

PROVAS DE TENNIS

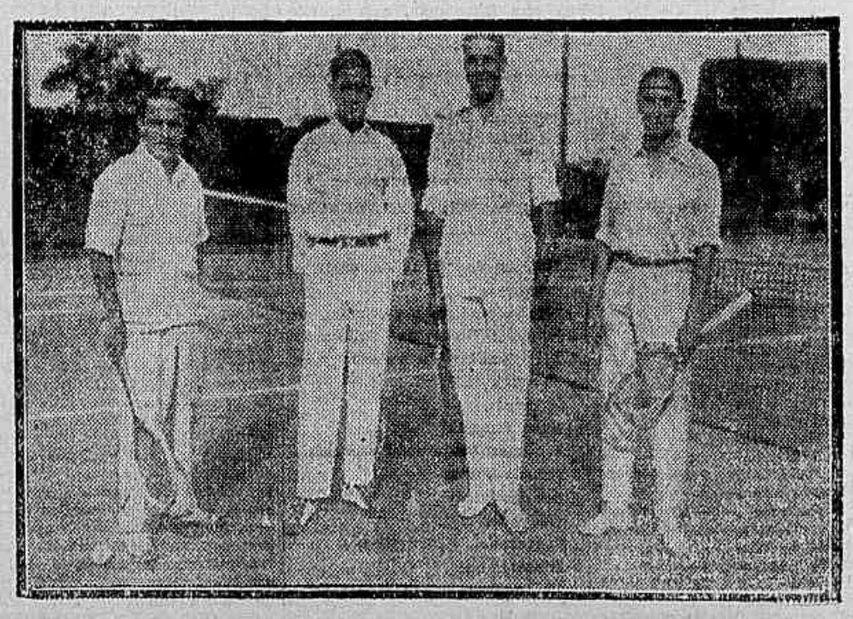

Grupo das duplas C. Rangel - E. Garcia; Filgueiras - Lara Campos

dade campineira. Neste jogo encontrar-se-ão dois quadros que ha muito militam no sport bretão, sendo que o primeiro ha annos está na primeira divisão apenas e o segundo ha bem pouco tempo ingressou nestas fileiras sendo campeão deste sport em Campinas.

A delegação da Portugueza seguirá para Campinas pelo comboio da manhã e será composta dos directores e jogadores que abaixo mencionamos e de grande numero de associados deste club.

A delegação será chefiada pelo presidente sr. Carlos da Costa.

Directores: — Carlos da Costa (chefe), Antonio Almeida, Luiz de Souza, Luiz Crespi, Benedicto Bueno, Antonio Camara, Benedicto Vianna e Anthero Silva.

Jogadores: — Raposo, Adhemar, Aprá, Santos, Gibi, Vasques, Sangueira, Caetano, Romano, Salles, Pompeu, Petrone, Nunes, Alcides, Alberto e Joacy; massagista sr. Benedicto do Amaral.

Actuará como juiz neste encontro o sr. Benedicto do Amaral.

PALESTRA ITALIA

Para o jogo de campeonato que se effectuará hoje, no campo do Palestra Italia, o director sportivo desta associação pede, por nosso intermedio, o comparecimento dos seguintes jogadores, ás 13 horas, em ponto, no campo social:

Angelino, Amilcar, Aprá, Azzi, Bianco, Berti, Carrone, Cupaiolo, Carazzo, Delbianco, Heitor, Gollardo, Grimaldi, Imparato II Imperio III, Mathias, Mele, Miguel, Nanni, Pepe, Perillo, Primo, Serafim, Tedesco, Sernagliotti, Ningo, Alberto, Pascarelli, Favero, Maravilha e Travaglia.

JUVENIL PALESTRA ITALIA VS. JUVENIL ESTADOS UNIDOS

Effectuando-se hoje o jogo amistoso entre os quadros do Juvenil Palestra Italia e os respectivos quadros do Juvenil Estados Unidos, o director Sportivo do Palestra pede, por nosso intermedio, o comparecimento dos seguintes jogadores, ás 8 e meia horas, no campo social:

Julio II, Chimenti, Croce, Demartino, Ferré, Farina, Gennarino, Golardi, Mario, Pascá, Paffile, Sá, Vaghi, Duilio, Zaratim, Raphael, Decio, Murari, Luiz e Sylvio.

O JOGO SILEX E ANTARCTICA

O jogo entre os juvenis do C. A. Silex e Antarctica F. C. não se realizará por ter sido adiado pela Liga.

AUTO-AUDAX A. C. vs. 1.o DE MAIO F. C.

Para o jogo de campeonato a realizar-se hoje entre o Auto-Audax A. C. e o 1.o de Maio F. C. de S. Bernardo, em S. Bernardo, a direcção sportiva deste club pede o comparecimento dos seguintes jogadores, ás 12 horas, em ponto, na estação da Luz, afim de seguirem em conjunto:

Pague, Alonso, Gouvêa, Amendolim, Paulino Romolo, César, Gino, Pedro, Mion Oswaldo, Maldonado, Americo, Cruz I, Pinezi e Cruz II, Carneiro, Garcia, Lobo, Eucly des, Manguê, Pizotti, Munhz Meira, Albino, Del Grande e Janeiro, Alvaro, João, Chiavone, Egydio, Kosmo, Cibrim e demais jogadores.

ASSOCIAÇÃO PAULISTA DE SPORTS ATHLETICOS

(Communicado official)

CONSELHO DIRECTOR

Em sua reunião de onze do corrente, esse conselho tomou as seguintes deliberações:

I — Approvar os seguintes boletins de jogos dos campeonatos da primeira e segunda divisões, e provas finaes do campeonato do interior de 1926, realizados nos dias abaixo mencionados:

Realizado a vinte e quatro de abril ultimo:

a) — S. C. 15 de Novembro, de Jahu', vs. Operario F. C., de Ribeirão Preto, com a victoria do S. C. Quinze de Novembro, por um a zero.

realizados a tres do corrente mez:

— Santos F. C. vs. C. A. Ypiranga, do 1.os quadros, com a victoria do Santos F. C., por doze a um, e do segundos quadros, com a victoria do Santos F. C., por sete a quatro.

— Palestra Italia vs. Commercial F. C., do segundos quadros, com a victoria do Palestra Italia, por oito a zero;

— Auto-Audax A. C. vs. A. A. Barra Funda, do 1.os quadros, com o empate de zero a zero, e do 2.os quadros, com a victoria da A. A. Barra Funda, por quatro a zero;

— S. C. Quinze de Novembro vs. A. S. Velo C. Rio Clarense, com a victoria do S. C. Quinze de Novembro, por quatro a um.

Realizados a oito do corrente mez:

— C. A. Ypiranga vs. A. A. Barra Funda, do 1.os quadros, com a victoria do C. A. Ypiranga, por dois a um, e do 2.os quadros, com a victoria do C. A. Ypiranga, por dois a zero;

— Guarany F. C. vs. Primeiro de Maio F. C., do 1.os quadros, com a victoria do Primeiro de Maio F. C., por tres a dois, e do 2.os quadros, com a victoria do Guarany F. C., por tres a zero;

— A. A. Scarpa vs. Voluntarios da Patria F. C., do 1.os quadros, com a victoria do Voluntarios da Patria F. C., por quatro a dois, e do 2.os quadros, com a victoria do Voluntarios da Patria, por um a zero;

— União Belem F. C. vs. Flôr do Belem F. C., do 1.os quadros, com a victoria do União Belem F. C., por dois a zero, e do 2.os quadros, com a victoria do Flôr do Belem, por quatro a um;

— A. São Paulo Alpargatas vs. Auto-Audax A. C., do 1.os quadros, com a victoria A. São Paulo Alpargatas, por dois a zero, e do 2.os quadros, com a victoria da A. São Paulo Alpargatas, por um a zero;

— A. S. Velo C. Rio Clarense F. C. vs. Operario F. C., com a victoria da A. S. Velo C. Rio Clarense, por tres a um.

2 — Promover á Segunda Divisão os seguintes clubs da Divisão Municipal: A. A. Cambucy e Estrella da Saude F. C.

3 — Officiar aos clubs que disputam os campeonatos promovidos por esta Associação, solicitando a remessa, de accôrdo com os estatutos, de uma relação com os nomes de cinco pessoas, para o quadro de juizes officiaes desta entidade.

4 — Nomear uma commissão composta do sr. representante da segunda divisão, representante da divisão municipal e secretario geral da Associação, ou qualquer outro membro do conselho, para periodicamente visitar os clubs filiados, apresentando ao conselho director as impressões recebidas.

5 — Conceder passe aos seguintes jogadores: Gino Martinelli e Victorio Vassolor, do Palestra Italia; Fernando Donato, do Cotonificio Rodolpho Crespi F. C.; Alfredo Tavares, de Flôr do Belem F. C.; e Alvaro Garcia, da A. A. Paulistana.

6 — Ratificar a resolução anterior, que mandou registar os seguintes jogadores: José Alfredo Simões e Odilon Pereira Ribeiro, para a A. São Paulo Alpargatas; Alcides Rodrigues, para a A. A. Republica; Gabriel Garcia e Quirino Pinosi, para o Auto-Audax A. C.; Carlos Gustavo Clauson, para o Primeiro de Maio F. C.; Adhemar Berti, para a A. Portugueza de Sports; Quintilio Scavazza, para o Commercial F. C.; e Danna Eugen, Arthur Guilherme, Leonardo Bello, Victorio Caminitti, Pedro De Nardi, Domicio Mazzini, e Raphael Baptista, para o Corinthians F. C., todos da Primeira Divisão; e Maximino de Oliveira, para o Roma F. C.; Adolpho Gasparini, para o Voluntarios da Patria F. C.; Fernando Donati, para a A. A. Scarpa; e Nestor Anchieta, para o Voluntarios da Patria F. C.

7 — Registar os pedidos de inscripções dos seguintes jogadores: Manoel Varella, para a A. Portugueza de Sports; Guilherme Aprá, para a mesma A. Portugueza de E.; Ferruccio Pastachini, Antonio Cartelli e Humberto Galdozzi, para a A. A. Barra Funda; João Balista, para o Primeiro de Maio F. C.; Anizor Rodrigues Lessa, para o Guarany F. C., todos da Primeira Divisão; Joaquim Ferreira, Alfredo Tavares, para a A. A. Scarpa; Manoel Bertolozzi, para o Voluntarios da Patria F. C.; e Setimo Gallo, Bruno Decina, Adelino Stuani, Victorio Vassolor e Gino Martinelli, para o Roma F. C.

(Communicado official)

JOGOS DE HOJE

Campeonato da primeira divisão:

Palestra Italia vs. A. São Paulo Alpargatas.

Campo do Palestra Italia (Parque Antarctica).

Juiz de 1.os quadros, Duilio Ranieri.

Juiz de 2.os quadros, Cayuby Reis.

Representante, Frediano de Lucca.

Commercial F. C. vs. C. A. Ipiranga.

Campo do Commercial F. C., em Ribeirão Preto.

Juiz de 1.os quadros, Antonio Camara

Representante, Nicolau Mauro.

Auto-Audax A. C. vs. Primeiro de Maio F. C.

Campo do Primeiro de Maio F. C., em São Bernardo.

Juiz de 1.os quadros, Alzemiro Ballio.

Juiz de 2.os quadros, Enéas Sgarzi.

Representante, dr. Emilio Cordes.

Campeonato da segunda divisão:

A. A. Estrella de Ouro vs. Roma F. C.

Campo da A. A. Scarpa (Belemzinho).

Juiz de 1.os quadros, Paulino Braga.

Juiz de 2.os quadros, Lolegio Vicente.

Representante, Alfredo Todaro.

Cotonificio Rodolfo Crespi F. C. vs. A. A. Scarpa.

Campo do C. A. Ipiranga (Agua Branca).

Juiz de 1.os quadros, Manuel Villar.

Juiz de 2.os quadros, Manuel Guimarães Bonelli.

Representante, João Baptista Gualazzi.

Provas finaes do campeonato do interior:

Não se realiza o jogo S. C. Elvira vs. D'Alva F. C., marcado para hoje, por desistencia do D'Alva F. C.

ATHLETISMO

PALESTRA ITALIA

Realiza-se hoje, um rigoroso treino entre os athletas do Palestra Italia, sendo solicitado, por nosso intermedio o comparecimento dos seguintes athletas ás 9 horas em ponto no campo social:

Susano, Coelho, Asciutti, Mattos, Mandari, Campagner, Jacib, Tura, Viggiani, Battucci, Claudio, Antonio, Americo, Felsher, Petrurci, Covelli, Miele e Ciasra.

MOTOCYCLISMO

O CONCURSO DE HOJE, EM CAMPINAS

E' hoje que se realiza em Campinas, no circuito do Jardim Chapadão, segundo foi largamente annunciado, o grande concurso de cyclismo e de motocyclismo, organizado por um grupo de sportistas daquella cidade, tendo á frente o sr. Constante Ceccarelli, um dos "ases" do motocyclismo em São Paulo.

Segundo se sabe até agora, concorrerão ás provas de motocyclismo dessa competição varios elementos desta capital, entre os quaes os irmãos Wilhoft, Cueva Tacchi, os irmãos Bicudos, José Latorre, Mion, Bisconcini, Antonio Ardanuy e Coppola.

O certamen terá inicio ás 13 horas, com as provas de cyclismo, seguindo-se-lhes ás de motocyclismo, que tambem como aquellas tem attrahido as attenções do mundo sportivo campineiro, saudoso das grandes corridas realizadas no velho hippodromo. Acham-se entre os concorrentes diversos campeões de fama que certamente dão bastante brilho e enthusiasmo á disputa das diversas provas.

A ordem das provas:

As provas de cyclismo e motocyclismo a serem disputadas no Jardim Chapadão são estas: (inicio ás 13 horas).

1.a prova — Cyclismo 15 kilometros:

1.o — Medalha de prata.
2.o — Idem, bronze.
3.o — Idem, bronze.

2.a prova — Cyclismo, 6 kilometros, infantil:

1.o — Medalha de bronze.
2.o — Idem.
3.o — Idem.

3.a prova — Motocyclismo, 50 kilometros, cat. 500 cc.:

1.o — Taça.
2.o — Medalha de prata.
3.o — Medalha de bronze.

4.a prova — Cyclismo, 30 kilometros — Campeonato Campineiro:

1.o — Taca.
2.o — Medalha de prata.
3.o — Medalha de bronze.

5.a prova — Motocyclismo, 50 kilometros, cat., 1.000 cc.:

1.o — Taça.
2.o — Medalha de prata.
3.o — Medalha de bronze.

Os concorrentes motocyclistas são:

Categoria de 500 cc.:
Guilherme Spera (Harley).
Arthur Willhoeft (Harley).
Dante Tacchi (Bianchi).
Julio Bicudo Filho (Guzzi).
Bento Bicudo (B. S. A.)
José Latorre (Guzzi).
Eduardo Bisconcini (Norton).
Manuel Cueva (Sarioléa).
Victorio Coppolo (Frera).
Constante Ceccarelli (Guzzi).
Carlo Amici (Dall'Oglio), com machina de 121 cc., esta marca nova para São Paulo e de fabricação italiana, motor de 2 tempos, a qual irá fazer vêr a sua capacidade de machina, como assim tambem o seu piloto fará vêr que elle tambem saberá demonstrar que esta motocycleta de pequena cylindrada poderá correr, por tanto, esperamos ver hoje a sua valentia de motocyclista com essa machina de 121 cc.

Categoria de 1.000 cc.:
João de Andrade (Harley).
Curt Willhoeft (Harley).
Frederico Mion (Harley).
Antonio Ardanuy (B. S. A.)
Constante Ceccarelli (Harley).

Os juizes da competição

Servirão de juizes os srs. José Paterno, Caetano Fallace, de Campinas; Francisco Mastroianni, dr. Americo Netto e Taciano de Oliveira de São Paulo.

Com o trem que parte de São Paulo ás 7 horas, seguirão os srs. juizes assim como diversos apreciadores do bello sport que cada dia está tendo maior concorrencia, por ser o esporte mais bello e limpo.

— Espera-se que os srs concorrentes estejam na hora marcada sem falta, porque a sahida será dada com qualquer numero de concorrentes na hora certa, para não haver confusão e seguir tudo na devida ordem.

Pede-se tambem aos srs. concorrente, para bom andamento da prova, evitar de prejudicar os demais concorrente, sob pena de ser desclassificados, como assim respeitarem as decisões dos srs. juizes, tanto na sahida como na chegada.

ROWING

CLUB DE REGATAS TIETE'

Chamada de remadores

Por nosso intermedio, o director de nautica do C. R. Tieté pede o comparecimento de todos os remadores abaixo mencionados hoje, ás 8 horas, na séde social, afim de serem organizadas as guarnições para uma excursão aos Filtros, sendo dada a partida á essa hora no pontão do club:

Henrique F. Costa, Bernardo de Oliveira, Arnaldo de Andrade, Affonso Toribio, Mario Giro, José Tabuas, Bento de Camargo Barros, Adolpho Habesch, José Martins Diogo, Guido Fredi, Alfredo Cappellini, João Levy da Silva, Manoel Ignacio Aguinaldo Gomes, Augusto C. Carvalho, José C. Fernandes, Americo de Souza, Antonio G. Amorim, Carlos F. Mesquita, José Facciola, João Stamile, Francisco Curcio, João Monegalia Junior, Eugenio Carneiro, Carlos Ximenes Fabra, Sylvio dos Santos Alvaro Leão Bonecker, Waldomiro Praça, Claudio A. Savoy, Paulino Salvatore, Menotti Menutti, Aluizio Teixeira, Laurindo Zambetto, Amilcar Salmaso, João Galimberti, Attilio Salmaso, Carlos G. Faro, Luiz Margarido, Domingos Marinho, Christino de Azevedo, Carlos Faro Raul Salmaso, Jorge Greff Borba, Adolpho Borgo Santos G. Browlou, Octaviano P. Dias e todos os novissimos que queiram participar desta excursão.

POLO

SOCIEDADE HIPPICA PAULISTA

Conforme noticiamos, inicia-se hoje, ás 15 horas e meia, no campo da Sociedade Hippica Paulista, o campeonato de polo equestre, para a disputa da taça "Norton Griffiths". Os encontros de hoje serão entre os teams de Orlandia e Força Publica (ás 15 horas e meia), e Collina contra a S H P (ás 16 horas e meia).

Os teams estão assim constituidos:

Orlandia Polo Club:
1 — Mario Junqueira.
2 — Edmundo Junqueira (cap).
3 — Luiz Benine Sobrinho.
4 — José Galvão.
Reserva — João Junqueira.

Força Publica:
1 — Tenente Antonio Navarro.
2 — Major Julio Salgado (cap.)
3 — Tenente Felicio F. Campos.
4 — Capitão João Nogueira de Lima.
Reserva — Tenente Manuel R. Marques.

Collina:
1 — Luiz Lemos de Toledo.
3 — Jesus Lemos Toledo (cap.)
3 — João de Oliveira Junqueira.
4 — Olyntho Junqueira Oliveira.
Reserva — W. Tompson.

S. H. P.:
1 — Alvaro Cardoso.
2 — Warwick Parker (cap.)
3 — Tito Pacheco Junior.
4 — Alfredo Garcia da Silva.
Reserva — Accacio Gomes.

Tratando-se de um sport em que se revela não só o arrojo como a percia dos cavalleiros que o cultivam, é de suppor que no campo da Hippica afflua amanhã extraordinario numero de sportistas para applaudirem com enthusiasmo os lances empolgantes do elegante sport tão popular na Argentina, nos Estados Unidos e na Inglaterra.

Abrilhantará o torneio a excellente banda da Força Publica, gentilmente cedida pelo sr. coronel Pedro Dias de Campos, commandante geral da Força Publica.

A commissão communica, por nosso intermedio, aos capitães dos teams concorrentes que o não comparecimento na hora marcada importará para a équipe faltosa a perda dos pontos.

A

São os seguintes os preços de ingressos:

Para cada "match" .. 3$000
Assignatura para o torneio (3 dias) .. 5$000

Domingo, 22 do corrente, após o torneio de Polo, a directoria da Sociedade Hippica Paulista offerecerá um vesperal dansante aos jogadores, commissões e delegações de Polo que se acham actualmente nesta capital.

PELOTA

FRONTÃO BOA VISTA

Com o Frontão Boa Vista litteralmente cheio, realizou-se ante-hontem, sexta-feira, o esperado partido interestadual entre cariocas e paulistas.

O resultado surprehendeu a todos os que tiveram a ventura de presenciar os lances verdadeiramente emocionantes desse torneio. Depois de uma série de peripecias, venceram os paulistas por 7 pontos.

Para hoje, domingo, os cariocas e os paulistas logarão um partido misto em 20 pontos, sendo a seguinte a constituição das turmas:

ISIDRO-OSCAR e DURALDE-OYARZUN

A's 16 horas, doze pelotaris disputarão uma bem organizada quiniela dupla em 8 pontos.

VIDA MILITAR

FORÇA PUBLICA

Escala do serviço para hoje:

Dia ao Quartel General — Major Faranhos;

Ronda á guarnição — Capitão José Maria, do 1.o R. C.;

Amanuense de dia — Sargento Clodomiro.

Uniforme, 2.o.

O 1.o B. I. dará as guardas de: Penitenciaria, Cadeia Publica, Auditoria da Força, Quartel do C. Especial, Caixa Beneficente, Hospital Militar, Delegacia Fiscal, Palacio do Governo, Policia Central, Quarta Delegacia Auxiliar e Gabinete de Investigação (rua dos Gusmões).

O 5.o B. I. dará a guarda do Palacio dos C. Elyseos

— O sr. coronel commandante geral enviou felicitações aos srs. Octaviano da Costa Vieira, desembargador do Tribunal de Justiça e Antonio Olympio, deputado estadual, pela passagem de suas datas natalicias.

— O sr. coronel commandante geral enviou felicitações ao sr. Daniel Monteiro de Abreu, consul do Paraguay, pela passagem da data da independencia dessa nação amiga.

— Reengajaram-se: no 4.o batalhão, o soldado Francisco Borges de Sant'Anna; no 7.o batalhão, o cabo de esquadra Ramiro Garcia e no batalhão escola o 3.o sargento motorista Elier da Silveira.

Foi reformado, Leopoldo Gomes da Silva, 2.o sargento do 7.o batalhão.

TIRO DE GUERRA 546

Este Tiro de Guerra, fiel ao seu programma de renovação do material e de accôrdo com o que deliberara o seu presidente, sr. coronel Pedro Dias de Campos, acaba de adquirir, por conta propria, mais 500 equipamentos, que serão estreados pela tropa, no dia 24 do corrente, por occasião da proxima formatura, commemorativa do anniversario da batalha de Tuyuty. Os novos equipamentos são de sola, côr natural, com guarnições de metal amarello, obedecendo ao modelo regulamentar.

II REGIÃO

Boletim do Commando

Apresentação de officiaes: — Apresentaram-se neste Q. G., hontem, os seguintes officiaes:

Tenente-coronel Octavio Fontes Pitanga, do 4.o B. C., por ter regressado da Capital Federal, onde foi com permissão do sr. ministro;

capitão medico dr. Francisco Leite Velloso, do 7.o B. C., vindo de Porto Alegre, em transito para a Capital Federal;

capitão medico dr. Joaquim José Enrique da Silva, por ter sido designado para fazer parte de uma junta de inspecção de saude em Goyaz;

1.o tenente de Adm. Argeu Nogueira Valente, auxiliar do S. I. R., por ter sido designado para proceder a inspecção administrativa nos corpos da guarnição de Goyaz; e

1.o tenente Arthur de Azevedo Marques O'Reilly, do 4.o B. C., addido a este Q. G., e adjunto do S. E. C., por ter de seguir para Ribeirão Preto, a serviço.

Usinas metallurgicas e outros estabelecimentos — De accôrdo com a circular de 22 de abril de corrente anno, do sr. general director do Material Bellico, mandando cumprir a alinea W do artigo 44 do R. S. M. S., nomeio, visto só existir um official no S. N. B. desta Região, o 2.o tenente Abelardo Marcondes dos Santos, que até 30 de junho proximo vindouro, deverá enviar áquella Directoria uma estatistica das usinas metallurgicas e outros estabelecimentos existentes no territorio desta Região, susceptiveis de produzir material de guerra (armamento, munição, polvora, explosivos, etc.), estudando e propondo as medidas necessarias para preparação de sua eventual applicação ou adoptação.

Exoneração de instructor. — E' exonerado, a pedido, do cargo de instructor militar da Escola de Instrucção Militar n. 242 (Gymnasio São Benedicto), de Campinas, o 2.o tenente da reserva Francisco Pinto. (I. R. T. G.).

Dispensa de serviço — "Sim, correndo por conta propria as despesas de transporte" — foi o despacho dado por este commando no requerimento do soldado Benedicto Tito Livio da Silva, do 3.o G. A. Costa, destacado em Itu', pedindo oito dias de dispensa do serviço e permissão para gosal-os na cidade de Santos. (Prot. 1.194).

NO DEPOSITO DE LIXO DO ARAÇA'

Encontro do cadaver de um recem-nascido

No deposito de lixo do Araçá foi encontrado hontem o cadaver de um recemnascido.

O pequeno corpo foi remettido para o necroterio da rua 25 de Março, onde foi autopsiado pelo legista dr. Carlos Gonzaga, que constatou tratar-se de infanticidio.

Os autos do inquerito aberto sobre o facto foram remettidos á Delegacia de Segurança Pessoal.

Dr. Carlos de Campos

OUTRAS MANIFESTAÇÕES DE PESAR PELA MORTE DO GRANDE BRASILEIRO

A exma. familia Carlos de Campos recebeu, por motivo do fallecimento do seu illustre chefe, manifestações de pesar da mais as seguintes pessoas:

D. Maria de Lourdes Saraiva, pelo grupo escolar de Araras; José Rufino Carvalho, pela Camara Municipal de Guará; dr. Riolando de Almeida Prado, dr. João Thomaz Monteiro da Silva, pela Camara Municipal de Barretos; dr. Manuel Barcellos e Jesuino Ferraz, pelo jornal "O Popular", de Barretos; Francisco Simões da Rocha Pinto, pela Camara Municipal de Laranjal.

HOMENAGEM DA CAIXA BENEFICENTE DA FORÇA PUBLICA

O sr. dr. Sylvio de Campos recebeu o seguinte officio:

"Tenho a honra de communicar-vos, para que vos digneis communicar á exma. familia do preclaro e inesquecivel exm. sr dr. Carlos de Campos, que o Conselho Administrativo desta Caixa, em reunião de 29 de abril ultimo, inseriu na acta, por proposta minha, approvada unanimemente, um voto de profundo pesar pela morte daquelle distincto chefe, legitima gloria brasileira, pela intelligencia, cultura e probidade.

Prevaleço-me do ensejo, para apresentar-vos os protestos de minha alta estima e mui distincta consideração. — O coronel presidente, **Pedro Dias de Campos**".

PESAMES RECEBIDOS PELO SR. SECRETARIO DA JUSTIÇA

Por motivo do fallecimento do eminente chefe republicano dr. Carlos de Campos, o dr. Bento Bueno, secretario da Justiça, recebeu mais os seguintes telegrammas de pesames dos srs.:

Senador Cesario Bastos, dr. Adolpho Barretto, Aureliano Duarte; dr. Joaquim Coutinho; Instituto Commercial de Ribeirão Preto; esculptor J. Jarroa; Antonio Rezende, Salvador Machado, Antonio Camara, Carlos Salles Pupo, André Villa, dr. Alcides Ferreira, juiz de direito; Antonio de Sousa Barros, juiz de Amparo; dr. Hugo Agripino, de S. Simão; dr. Ramos Mello, de Cravinhos; dr. Fernando Lopes, de Piracicaba; dr. Bruno Cruz, de Cesar; Osorio Martins Ferreira Leite, Trajano Moura, Leonardo Hyppolito, José Mazoni, Antonio Fazelli e José Prates, de Rio das Pedras; Brasilino Lopes, consulado do Mexico, em Santos; dr. Francisco de Campos, secretario do Interior, de Bello Horizonte; dr. Julio Prestes, por si e pela bancada paulista, Rio; dr. Vasconcellos Junior, delegado de Monte Azul; director e auxiliares da Casa Pasteur; dr. Isidoro Campos, Rio; dr. Alberto Paes, Tribunal de Contas; dr. Guilherme Nobrega, commissario; dr. Donato Jorge, de Ribeirão Bonito; dr. José Augusto Lima, juiz preparador de Jahu'; dr. Candido Cintra, juiz de direito de Pennapolis; dr. Ascendio Rezende, promotor de S. João da Boa Vista; dr. R. Romeiro, de Bauru'; dr. Antonio Catalani, delegado de Bebedouro; dr. Cavalcanti, promotor de São Pedro; dr. Bernardes Junior, de Itapetininga; Roque Fornari, de Santos, Frederico Campos, de Candido Motta; director do Instituto Commercial de Taubaté; major Gori, tenente Oliveira Castro, Julio Teves, dr. Marcilio Mendes, dr. Junio Moraes, Luiz Matti, Jorge Wright, commendador Santoro, Leopoldo Veiss, dr. Antonio Rodrigues da Motta, Thomaz Antini, Julio Piavi, dr. Antenor Macedo, ministro Castro Lyra, John Stone, André de Moura, dr. Lopes dos Santos, do R. Janeiro; dr. Orsini Bicalho, delegado em Cananéa; dr. Viriato Carneiro Lopes, promotor em Santa Cruz; dr. Aureliano Furquim, promotor em Araçatuba; dr. João Aires Camargo, do Rio; dr. Acrisio Gama, de Mogy-Mirim; Sociedade Italiana Beneficente, do Rio Claro; Associação Commercial, de Rio Claro; dr. Jairo Caiuby, juiz de direito de Rio Claro; dr. Raul Bicudo, dr. Orozimbo Maia, prefeito de Campinas; Sylvio Salles, de Ignacio Uchoa; dr. Alberto Fausto, juiz de direito de Santa Rita; Victor Bastos, prefeito de Rio Preto; José Yazigi, pela Liga Patriotica Syria; Tiro de Guerra de Pinhal, Francolino Machado, de Santa Adelia; dr. Mucio Monforte, delegado de Serra Negra; dr. Paula Castro, de Ibitinga; dr. Nascimento Pereira, promotor de Cachoeira; dr. Euclydes Cunha, juiz de direito de Faxina; dr. Azevedo Castro, promotor publico de São Bento; major Pedroso, commandante dos Bombeiros de Santos; dr. Azevedo Marques, juiz de Rubião Junior; senador Rocha Lima, do Rio; dr. Maximo Araujo, delegado de Silveiras; dr. Godofredo Alves, juiz substituto em Franca; dr. Pinto Toledo Junior, do Rio Preto; dr. Eurides Cunha, de Jaguariahiva; dr. Passalacqua, juiz de direito de São Paulo; dr. Antonio J. Rodrigues, de Piracicaba; dr. Edgard Mattos, promotor de Caçapava; dr. Lopes Martins, do Rio de Janeiro; José Silva e Cia., do Rio; dr. juiz de direito do Rio Preto; dr. Zacarias Franco, de Santa Rita; dr. Victorino Branco, director do Instituto Commercial de Limeira; dr. delegado de Policia de Annapolis; dr. Manoel Feijó, delegado em Ignacio Uchôa; dr. Oleno Vieira, juiz de direito; Sebastião Lage, Durval Barbosa, Alves Pinto, J. de Góes Ferreira, Alfredo Vasconcellos, Theotonio Mello, Antonio Quadros, Camillo Marques, Arthur Oliva, Benedicto Macedo e Angelo Privato, do fôro de Orlandia; dr. Matta Junior e fôro de Igarapava; dr. Gabriel Chaves, promotor de Taquaritinga; dr. Manoel de F. Cavalcanti, de Duartina; dr. João Eremita da Silva Ramos, juiz de direito de Cachoeira; dr. João Francisco, Descalvado; dr. José Hippolyto de Oliveira Ramos, promotor publico de Bananal; dr. Aureliano Passos, promotor de Salto Grande; dr. A. Hermogenes Altenfeld Silva, juiz de direito de S. Paulo; dr. Paula e Silva, juiz de direito da 2.a vara criminal de S. Paulo; dr. Ramos Nogueira, delegado em Bananal; Bernardino Gonçalves Santos, tabellião em Jambeiro; dr. Costa Sampaio, promotor publico de Areias; dr. Fernandes Figueira, promotor de Mogy das Cruzes; dr. João Francisco dos Santos, delegado em Campos Novos; dr. Soares Brandão, de Itapolis

O sr. secretario da Justiça tambem recebeu em officios, as condolencias dos srs. consules de todas as nações representadas nesta capital; sendo que o sr. consul de Portugal manifestou-se tambem pelo seu embaixador, que para isso lhe deu poderes especiaes.

Recebeu s. exc. ainda os seguintes telegrammas:

"Em meu nome e em nome da bancada paulista, envolta na mais sincera magua, envio a v. exc. as expressões do nosso profundo pesar pelo golpe que acaba de ferir o Estado de S. Paulo e o Partido Republicano, com o fallecimento do nosso inolvidavel chefe, dr. Carlos de Campos. (a) **Julio Prestes.**"

"Associando-me grande justo pesar infausto passamento do dr. Carlos de Campos, apresento illustre amigo minhas sinceras condolencias e peço-lhe se digne transmittir meus sentimentos á exma. familia do saudoso estadista. (a) **Francisco Campos**, secretario do Interior do Estado de Minas Geraes."

"Queira acceitar as expressões d profundo pesar pelo fallecimento do nosso eminente chefe e grande amigo, Carlos de Campos, preclaro presidente do nosso Estado. (a) **Fernando Prestes**, vice-presidente do Estado."

O dr. Paulo Passalacqua, juiz da 2.a vara criminal nesta capital, officiou ao secretario da Justiça apresentando-lhe pesames e mandando-lhe copia do termo da primeira audiencia daquelle Juizo, depois da morte do illustre paulista, na qual consta que, "pelo m. juiz foi dito que antes de iniciar os trabalhos designados para esta audiencia, fazia consignar um voto de profundo pesar pelo fallecimento do illustre e digno presidente do nosso Estado, o excellentissimo senhor doutor Carlos de Campos, cuja morte todos têm sinceramente lamentado, devendo entre todas salientar-se a magistratura do Estado, que deve ao illustre extincto assignalados serviços decorrentes do seu alevantado e privilegiado espirito e reconhecida bondade do seu coração. Presente neste acto o m. juiz de direito da terceira vara criminal, dr. Antonio Hermoneges Altenfelder Silva, pelo mesmo foi dito que acompanhava a homenagem que acabava de ser prestada ao inolvidavel e pranteado presidente doutor Carlos de Campos. Pelo dr. José Soares de Mello, segundo promotor publico, foi dito que se associava, do fundo de sua sinceridade, á homenagem sentida prestada ao inclito presidente do Estado, varão e Plutarcho, cheio de todas as qualidades de coração e de espirito. Pelo doutor Alvaro Teixeira Pinto foi dito que se associava, em nome dos advogados que trabalham no Forum Criminal, á sentida e justa homenagem prestada ao espirito nobre e esclarecido do insigne presidente que a morte roubou, enlutando todas as classes e forças vivas do Estado (aa.) Paulo Americo Passalacqua, Hermogenes Silva, José Soares de Mello, Alvaro Teixeira Pinto, Alvino de Lima."

O dr. Nogueira de Lima, juiz de direito de Casa Branca hontem officiou ao dr. Bento Bueno secretario da Justiça dando pesames e remettendo-lhe a seguinte copia: audiencia do dia 30 de abril de 1927:

"Juiz de direito em exercicio, dr. Francisco Nogueira de Lima, escrivão interino Arlindo Bento da Silva, porteiro Augusto Gonçalves de Oliveira. A's tres horas, aberta a audiencia com as formalidades de estylo, compareceu o advogado Pedro Thomaz Paulo de Oliveira e disse que interpretando a manifestação de profundo pesar pelo fallecimento do preclaro estadista doutor Carlos de Campos, presidente do Estado de São Paulo, por parte do fôro desta comarca requeria que se enscrisse no protocollo das audiencias, esta manifestação de profundo pesar e se officiasse á familia enlutada, enviando-lhe sentidos pesames. Pelo m. juiz foi dito que se associava, muito sinceramente a essa manifestação de pesar pela grande irreparavel perda do estimado paulista e grande brasileiro doutor Carlos de Campos, benemerito presidente do Estado, a quem o Estado de São Paulo e toda a nação deviam innumeros e relevantes serviços, tornando-se digno da estima e da gratidão nacional. Nesse sentido associava-se de todo coração pelo luto que soffre o Estado de São Paulo, com a perda irreparavel desse cidadão paulista, convidando os advogados e funccionarios do fôro a assignar o presente termo e determinando que do mesmo, fosse tirado uma copia para ser enviada a excellentissima familia do saudoso extincto, bem como uma outra para ser enviada ao governo do Estado por intermedio do excellentissimo sr. dr. secretario da Justiça (aa) Francisco Nogueira de Lima, Pedro Thomaz Paulo de Oliveira, Antonio C. da Gama Pantoja, Renato da Gama Pantoja, Antonio Faranti, Luiz Guerreiro, José Caetano de Figueiredo, Augusto Gonçalves de Oliveira, Arlindo Bento da Silva."

PESAMES AO SR. CHEFE DE POLICIA

Por motivo do fallecimento do sr. dr. Carlos de Campos, o sr. dr. Roberto Moreira, chefe de policia, recebeu condolencias das seguintes pessoas: coronel Fernando Prestes, Itapetininga; dr. Arthur Veiga, Capital; marechal Fontoura, Rio de Janeiro; dr. Plinio Uchôa Filho, capital; senador Cesario Bastos, capital; policia civil do Pará; dr. Cumplido de Sant'Anna, Rio de Janeiro; dr. Marques Schmidt, capital; dr. Angelo Sangerardi, Jaboticabal; dr. João Francisco, Descalvado; dr. Leovigildo Junior, Ribeirão Bonito; dr. Ildefonso Pinto Nogueira, Novo Horizonte; dr. Adolpho Affonso Saldanha Junior, Chavantes; dr. Carlino Espirito Santo, Soccorro; dr. Bruno da Cruz, Cerqueira Cesar; dr. Antonio Bezerra, Ourinhos; dr. José Maciel, Lençóes; dr. José Calazans Ribas, Lençóes; tenente José Evaristo de Paiva, Campos do Jordão; dr. Alfredo Maria Vieira, Mattão; capitão Joaquim Coutinho, capital; dr. Paulo Passalacqua, capital; dr. Cysalpino de Sousa e Silva, Assis; dr. José Maria do Amaral, Assis; dr. João Luiz Gaelzer, Assis; Angelo Spinardi, Assis; Jayme Pinto dos Santos, Assis; Oscar Quintino de Freitas, Assis; Antonio P. Fraga, Assis; dr. Affonso Celso, Sorocaba; dr. Carneiro da Fonte, Araçatuba; dr. Constancio Teani, Parnahyba; dr. Ernani Ferreira Braga, Taquaritinga; dr. João Castaldi Junior, Igarapava; dr. Cardoso Filho, Ituverava; dr. Francolino Machado, Santa Adelia; dr. Pedro de Oliveira, Mogy-mirim; dr. José Martins Lourenço, Catanduva; dr. Edmundo Fonseca, Piraju'; dr. Antonio José Rodrigues, Piracicaba; dr. Joaquim da Silva Prado, Agudos; dr. Theodomiro Pacheco, Itatinga; dr. Hugo Agripino, Sertãozinho; dr. Dalvim Ramos Mello, Cravinhos; dr. Campos Lobato, Tieté; dr. Guilherme Nobrega, capital; dr. José Antonio de Oliveira, São Bento do Sapucahy.

NO INTERIOR

EM MOCOCA

Pelo Directorio Politico local, foi mandada celebrar no dia 3 do corrente, na egreja matriz desta cidade, solemnes exequias de 7.o dia em suffragio da alma do eminente estadista dr. Carlos de Campos.

A cerimonia religiosa foi celebrada pelo venerando capuchino frei Bernardino Lavalle, acolytado pelo revmo. padre João Angeli, capellão da Santa Casa e do Collegio "Maria Immaculada", ambos desta cidade.

Na nave central foi levantado um imponente cadafalco, o qual se achava coberto de flôres na

Em defesa da Pecuaria Nacional

Na ultima sessão semanal realizada na Sociedade Rural Brasileira o seu associado, sr. Hubert O. Berns'au, apresentou o seguinte relatorio:

Agora que vai ser, ou já está resolvida a estabilização monetaria e que a situação revolucionaria, que tanto prejudicou a pecuaria nos sertões, se acalmou, e o estado geral do commercio e da lavoura está tambem em vias de melhorar, é de absoluta necessidade cuidar-se energicamente da pecuaria do paiz, que se encontra em completo estado de abandono, desde o anno desastroso da peste bovina.

MOTIVOS DESSE ABANDONO

Precisamente quando surgiu a peste bovina, no mez de março de 1921, todos os frigorificos do Estado de São Paulo abatiam regularmente para a exportação, pagando preços bem remunerados para o gado de côrte. Essa exportação de carne, no emtanto, foi prohibido, de um dia para outro, ficando ainda grandes stocks de bois gordos nas invernadas, que, com a approximação do periodo da secca, emmagreceram novamente.

Essas rezes, por compromissos financeiros, tiveram de ser vendidas pela metade do seu custo, o que occasionou uma crise desastrosa nos meios relacionados com o negocio de gado.

O fechamento do maior frigorifico de São Paulo, em novembro de 1921, por tempo indeterminado, tambem bastante concorreu para o completo desanimo, já produzido pela crise dos criadores e invernistas.

Os criadores de gado zebu', por sua vez, viram os seus negocios de reproductores completamente paralysados, em virtude da prohibição da importação do gado indiano.

Antes dessa mencionada crise, diversos fazendeiros do Estado de São Paulo, secundados pela Sociedade Rural Brasileira, que, naquelle tempo ,tinha na pecuaria um dos seus principaes objectivos, começaram por introduzir reproductores, installar banheiros carrapaticidas, etc., estando, emfim, bem dispostos e enthusiasmados em melhorar os seus rebanhos.

Finalmente, estes, desanimados tambem, abandonaram os seus programmas, aliás bem traçados. A enorme alta nos preços do café, occasionada pela valorização, tambem influiu immensamente no abandono da pecuaria.

A propria Sociedade Rural Brasileira, que, infelizmente, para a pecuaria, incluiu o café no seu programma de acção, deixou-a de lado, completamente, embora se pretendesse, a principio, fazer daquella agremiação, cousa identica ao que foi feito na Argentina, que, graças á actuação da Rural dali, se tornou hoje o paiz maior abastecedor de carne do mundo.

Necessario e urgente se torna, portanto, providenciar no sentido de melhorar o actual estado de cousas, pois não é possivel que um vasto paiz como o Brasil, possuindo terras de todas as qualidades, continúe nesta decadencia ,até chegar o dia em que tenha de importar carne para o consumo proprio.

Possuindo o Estado de São Paulo quatro frigorificos, com uma capacidade de matança de 3 a 4 mil bois diariamente, foram apenas exportados durante o anno de 1926, pelo porto de Santos, cerca de 7mil contos de réis em carnes e derivados. Deve-se notar que até a exportação da banana, que attingiu a cerca de 12 mil contos, supplantou o commercio da pecuaria no Brasil.

VANTAGENS DA PECUARIA NO BRASIL EM COMPARAÇÃO COM A ARGENTINA

1) Na Argentina o custo de uma cerca é de dez vezes maior que no Brasil, pois não havendo madeira nenhuma nos pampas, os moirões de quebracho tem que vir do norte do paiz (Chaco), custando por esse motivo um moirão cerca de 10$000 da nossa moeda. Aqui, entretanto, é necessario sómente o fazendeiro mandar um camarada ao matto proximo, afim de tiral-os.

2) Não havendo quasi aguas superficiaes na Argentina, milhares de pesos têm de ser gastos para installações custosas de bebedouros para o gado, e, mesmo assim logares ha, em que as aguas são salgadas e até amargas, o que muito prejudica a engorda do gado.

No Brasil, não existe fazenda que não possua abundantes corregos, riachos ou rios com magnificas aguadas naturaes .

3) Para proporcionar alguma sombra ao gado os estancieiros do paiz amigo têm que plantar arvores, construir carramanchões, etc.; de tal estamos tambem dispensados de fazer, em vista da rica natureza do paiz.

Dessas tres vantagens enormissimas, dever-se-iam tirar grandes proveitos para o desenvolvimento da pecuaria.

RECENSEAMENTO AGRO-PECUARIO

Conforme a ultima estatistica, datada de 1920, a população bovina no Brasil era de 34.271.224 cabeças, contra 30 milhões de cabeças na Republica Argentina. Comparando-se os algarismos abaixo sobre a exportação de carnes dos nossos vizinhos do Prata com o Brasil, encontramo-nos deante de um problema de difficil solução.

Vejamos a seguinte tabella comparativa da exportação de carnes da Republica Argentina, Uruguay e Brasil em relação ás respectivas populações bovinas:

Argentina — População bovina, conforme o ultimo recenseamento em 1920 — 30.000.000 de cabeças.

Uruguay — População bovina, conforme o ultimo recenseamento em 1920 — 8.000.000 de cabeças.

Brasil — População bovina, conforme o ultimo recenseamento em 1921 — 34.271.224 cabeças.

EXPORTAÇÃO DE CARNES EM TONELADAS

Annos	ARGENTINA Carnes congels.	ARGENTINA Carnes resfriadas	ARGENTINA Total	URUGUAY Carnes congels.	URUGUAY Carnes resfr.	URUGUAY Total	BRASIL Carnes congeladas
1922	132.523	263.836	396.359	32.755	29.787	62.542	32.869
1923	207.743	364.662	572.405	65.088	28.722	93.810	39.459
1924	325.230	388.599	713.829	89.194	32.003	121.197	63.835
1925	253.962	393.233	647.195	94.092	36.207	130.299	44.754
1926	176.378	457.393	633.771	91.124	34.940	126.064	5.545
	1.095.836	1.867.723	2.963.559	372.253	171.659	543.912	186.463

Os dados referentes a todo o Brasil foram obtidos da Directoria de Industria Pastoril do Rio de Janeiro. Em 1926 a Argentina, além de 633.771 toneladas de carnes bovinas, ainda exportou 105.796 toneladas de carnes ovinas, perfazendo um total de 739.567 toneladas.

Assim, teremos o seguinte calculo em dinheiro:

1926	Argentina . . . . . Rs.	1.109.350:500$000	com	30.000.000 cabeças.
	Uruguay . . . . . Rs.	189.096:000$000	com	8.000.000 cabeças.
	Brasil . . . . . Rs.	6.654:000$000	com	34.271.224 cabeças.

O consumo interno do Brasil está calculado em cerca de 4.000 cabeças de bovinos por dia, emquanto que, só em Buenos Aires estão abatendo esta quantia diariamente, para o consumo local.

Vejamos a razão por que a producção "per capita" de carne, dos rebanhos argentinos é quatro vezes maior do que a do Brasil:

Em nosso paiz o augmento annual de bezerros, nas zonas criadoras em grande escala, taes como Matto Grosso e Goyaz, é de 40 a 45 o|o, emquanto que na Argentina é de 80 o|o a 90 o|o. Um novilho de 2 annos engordado nos pampas, dá, depois de morto, o mesmo peso que um novilho typo commum nosso de 4 annos, de modo que no espaço de tempo em que criamos um novilho desta edade, ou sejam, 4 annos, pesando 16 arrobas, elles, nos pampas, criam 2 com 32 arrobas de carne. A porcentagem do rendimento de carne tambem é mais elevada, pois que lá varia entre 60 a 62 o|o e aqui é apenas de 54 a 56 o|o.

A maioria dos estancieiros platinos é de criadores e invernistas ao mesmo tempo, pelo que não perdem, como aqui, milhares de arrobas de carne, nas longas viagens por terra, dos sertões ás respectivas invernadas. Ao demais, as communicações ferroviarias no Prata, entre as fazendas de criar e as invernadas, são melhores e menos longas, além da preferencia que sempre têm os comboios de gado.

Boiadas vindas de Matto Grosso, partindo de lá em bom estado, chegam, depois de 80 a 90 dias de penosa viagem, por estradas sem pastos e infestadas de "aphtosa", num estado deploravel, ás invernadas onde só depois de um mez de descanso, começam a comer regularmente. Na parte referente aos transportes nas estradas de ferro voltaremos ao assumpto.

Ainda assim o difficil problema não está totalmente resolvido.

Não pode haver hoje no Brasil essa quantidade de 34 milhões de bovinos, pois a producção actual dos rebanhos está em completo desaccordo com tão elevado numero.

Vê-se assim ser de grande urgencia e da mais significativa importancia que se faça, sem tardar, e o mais escrupulosamente possivel, um novo recenseamento da nossa pecuaria, para que depois, baseado nos resultados então obtidos, se tomem as providencias mais acertadas.

Em 1920, em Buenos Aires, para onde o exmo. sr. dr. Washington Luis, então presidente do Estado de São Paulo, enviára uma commissão de que fizemos parte com os drs. Eduardo Cotching e A. A. Covello ,com o fito de representar o Estado de São Paulo na exposição de pecuaria em Palermo, aproveitamos a opportunidade para estudar a organização exemplar dos registos genealogicos da Sociedade Rural Argentina, e, ao mesmo tempo, recolher dados sobre a execução do efficaz recenseamento agro-pecuario, feito pela Argentina no seu centenario em 1910.

Regressando a São Paulo, apresentamos á Sociedade Rural Brasileira um memorial sobre a organização de um recenseamento da pecuaria no Brasil, para ser feito no anno do centenario, em 1922, seguindo mais ou menos o mesmo systema adoptado naquelle paiz.

O ponto principal dessa exposição era nomear, em cada districto ou comarca, um fazendeiro patriota, que, "ad-honorem", e ajudado por outros companheiros, egualmente bem intencionados, preparassem o terreno para numa occasião opportuna e no menor espaço de tempo possivel, fazer uma recontagem mais ou menos exacta dos rebanhos existentes.

Nos sertões longinquos onde é quasi impossivel rodear o gado por compôr-se a maioria de "baguás", pode-se facilmente fazer um calculo approximado das malhadas tomando por base a quantidade de bois que cada criador vende annualmente aos invernistas.

Com uma boa organização por parte do governo e um pouco de boa vontade dos fazendeiros poder-se-ia obter, com esta norma um recenseamento efficaz e de custo pouco elevado.

OS TRANSPORTES NAS ESTRADAS DE FERRO

Temos nesta palavra "transporte" uma das mais importantes questões de que depende a prosperidade da pecuaria. Não temos intuito de queixar-nos das nossas estradas de ferro. Pelo contrario, não ha actualmente, motivo de exprobação, pois que para o **actual movimento de gado gordo**, os transportes das invernadas para os matadouros são feitos com a maior regularidade e tem sido sempre demonstrada a melhor boa vontade, por parte de todas as emprezas ferroviarias.

Ainda ha pouco tempo, em Bauru', onde fomos "empastar" 1.000 bois vindos de Matto Grosso, embarcados no Porto Tibiriçá, estação Presidente Epitacio, antes da chegada do primeiro trem conduzimos o chefe da respectiva estação ao curral, afim de que visse as condições pessimas em que se achava para effectuar o desembarque de 5 trens de gado. Immediatamente aquelle telegraphou á Directoria da Estrada, que mandou incontinenti uma turma de carpinteiros, afim de proceder aos reparos necessarios. Desse modo hoje pode-se perfeitamente embarcar e desembarcar gado nessa estação com toda a facilidade. Isto mostra a boa vontade das Companhias de estradas de ferro, faltando sómente indicações das melhorias necessarias.

Outrosim, devemos mencionar que todos esses trens de gado fizeram um percurso de 750 kilometros em 40 horas, chegando o gado em perfeitas condições, não havendo perdido ou estropiado nenhum boi durante o trajecto.

Estudamos em Bauru', a questão do transporte do gado das fazendas de criar para os centros das invernadas. Felizmente as perspectivas para os transportes ferroviarios, tanto de gado para engorda como do gado gordo, são as melhores.

Perlustremos essas rapidas investigações.

A Cia., Paulista em pouco tempo chegará ao Rio Grande (Porto Cemiterio) com a sua bitola larga. Neste mesmo local em seguida, o governo do Estado de São Paulo iniciará a construcção da ponte de rodagem sobre o Rio Grande, de accordo com a lei n. 1.824, decretada pelo Congresso Legislativo do Estado em 17 de dezembro de 1921.

Uma vez terminada esta ponte não faltará quem tome a iniciativa de prolongar a linha da Cia. Paulista atravez do Triangulo Mineiro, passando pela cachoeira dos Dourados, penetrando no Estado de Goyaz, (Jataihy), Rio Verde ou Rio Bonito, até attingir a fertilissima zona das Garças e do Araguaya.

No momento em que a bitola larga attingir Barretos e o citado porto Cemiterio, a Cia. Paulista poderá dispôr da quasi totalidade de suas gaiolas da bitola estreita, assim como de grande numero de locomotivas.

Consta que está na vista do governo federal arrendar a Estrada de Ferro Noroeste á Cia. Paulista.

Nesto caso, na bitola estreita, as gondolas desta Companhia, augmentadas pelas já existentes na Estrada de Ferro Noroeste do Brasil, poderão ser applicadas, immediatamente, no transporte de gado de Matto Grosso para as invernadas de São Paulo.

A ponte sobre o Rio Paraná, entre Jupiá e Tres Lagôas, está em pleno funccionamento. A variante de Araçatuba e Jupiá, no espigão entre o Rio Tieté e o Aguapehy, uma vez terminada, encurtará grandemente o trajecto, offerecendo ainda outras vantagens. Finalmente, reforçando-se os trilhos na parte da linha correspondente ao Estado de Matto Grosso, o gado embarcado em Campo Grande (Matto Grosso) chegará a Bauru' dentro de 36 horas e a Barretos (Via Ityrapina) em 48 horas, podendo, em caso de necessidade, desembarcar o gado em Bauru' ou Guayanaz, afim de dar de beber ao mesmo, nos currales das respectivas estações, que deverão ter as installações necessarias para este fim.

Desse modo, os invernistas poderão ter em suas invernadas, dentro de 2 ou 3 dias, o gado que foi embarcado em Matto Grosso, ao passo que, actualmente, as comitivas, entre ida e volta, dispendem de 4 a 5 mezes, chegando o gado completamente magro e pesteado, pois é geralmente sabido que todos os pousos e todas as aguadas existentes nas estradas transitadas pelos boiadeiros de Goyaz, Matto Grosso e Minas Geraes, estão todos os annos infectados de "aphtosa".

As milhares e milhares de arrobas de carne, que actualmente se estão perdendo pelo transporte por terra, serão futuramente aproveitadas com este melhoramento nos transportes ferroviarios.

Tambem, as boiadas vindas do sul de Matto Grosso (Vaccaria, Brilhante, Rio Pardo, etc.), poderão ser embarcadas em Porto Tibiriçá (Estação Presidente Epitacio) com destino ás invernadas correspondente á zona da Sorocabana. Nas estações da alta Sorocabana (Rancharia, Bartyra e Laranja Doce), tres grandes Companhias adquiriram, faz alguns annos, cerca de 80 mil alqueires de terras, as quaes se vão transformando em invernadas.

Nos pastos já formados, essas companhias presentemente engordam cerca de 10 a 12 mil bois, que, em vista do rapido transporte, adquirem peso sufficiente em 5 e 6 mezes, quando bois trazidos por terra de Matto Grosso e Barretos levam cerca de 10 a 12 mezes.

O beneficio occasionado pelos transportes do gado pela Noroeste e Sorocabana é incalculavel. Existem no "hinterland" paulista e no norte do Estado do Paraná enormes territorios cobertos de matto que, em vista da sua altitude minima, não se prestam para cultura do café e se adaptam á formação de invernadas.

Si até a presente data poucos fazendeiros se occuparam de pastagens naquellas zonas, deve-se prever que, com as futuras facilidades, dentro de pouco veremos esses terrenos selvagens transformados em pastos para engordar milhares de bois.

Falando sobre a formação de invernadas é bom salientar que organizando-se racionalmente os trabalhos, o custo da derrubada das mattas póde ser perfeitamente compensado pela venda das madeiras de lei (em forma de tôros ou dormentes), milho, porcos, etc. Existe actualmente em Jaguaratyba, no Norte do Paraná, o frigorifico Minarazzo, que tem capacidade para adquirir qualquer quantidade de porcos dessa zona. Assim é que, á medida que se fôr intensificando a criação de gado nos sertões, irse-ão formando novas invernadas nas margens do Tieté, Aguapehy, Peixe, Paranapanema, etc., porquanto é sabido que as invernadas de Barretos já estão bastante velhas, sujas e estragadas pelo fogo.

E' superfluo mencionar que a grande producção do milho, durante a formação das invernadas, ajudará enormemente ao desenvolvimento da criação dos suinos, para o que deve volver tambem a attenção dos interessados, pois o consumo da banha, toucinho, presuntos, etc., vai sendo muito mais rapidamente augmentado que a producção de suinos. Dahi o estarmos pagando actualmente 42$000 pela arroba de porco já gordo. Sabemos todos que, nos ultimos dois annos, o Brasil teve que importar grandes quantidades de banha norte-americana para preencher as suas necessidades, quando devêra ser, no mundo, um dos maiores paizes exportadores de productos suinos.

A Companhia Mogyana e Estrada de Ferro Goyaz deveriam concorrer tambem com o seu tributo em prol da resurreição da pecuaria, pois estas duas estradas, em trafego mutuo, e com a acquisição de mais umas 500 ou 600 gaiolas, poderiam transportar enormes quantidades de gado goyano para as invernadas da zona mogyana, desde Uberaba até Campinas.

Uma rapida verificação no mappa das zonas mencionadas acima, convence de que os transportes ferroviarios são a base principal das prosperidades da pecuaria.

OS IMPOSTOS

Os impostos justamente applicados e arrecadados devem merecer a melhor acceitação de toda a pessoa sensata. Neste capitulo vamos nos referir especialmente aos impostos inter-estaduaes cobrados pelo gado em pé.

Este imposto produz uma fonte de renda relativamente pequena para os Estados, visto a maneira por que é cobrado. O modo de cobrança facilita a fraudação do fisco, pela omissão do seu pagamento.

Consta que existem, nas divisas dos Estados, onde se dão passagens de gado, verdadeiras fabricas de talões falsos. Apenas uma pequena porcentagem do gado paga a taxa exigida pela lei. O restante passa clandestinamente pagando-se ás vezes, dois ou tres mil réis por cabeça ao respectivo vigia, sem que o interessado exija talão ou recibo algum. Além do mais, innumeros invernistas possuem pastos em ambos os lados das divisas dos Estados de modo que nunca pagam imposto.

Para favorecer a pecuaria, este imposto deveria ser completamente supprimido. Muitas boiadas não são embarcadas nas estradas de ferro, em virtude da cobrança forçada por parte das mesmas, desse mencionado imposto, sendo trazidas por terra para passar clandestinamente a fronteira, sempre em prejuizo da producção de carne.

Existem ainda outros impostos sobrecarregando a pecuaria, os quaes em beneficio da mesma, deviam ser supprimidos, embóra temporariamente, até que a exportação esteja prosperando novamente. Resta saber si não seria mais conveniente para o paiz receber cerca de 500 a 600 mil contos ouro annualmente, pela exportação de carnes, do que receber alguns milhares de contos por impostos mal arrecadados.

A MATANÇA DE VACCAS

Muito se tem fallado e escripto sobre esta difficilima questão. Até ha quatro ou cinco annos, ainda existia uma lei que punia com a multa de 50$000 por cabeça, todo aquelle que matasse ou deixasse matar vaccas no estado de gestação. Esta lei, entretanto, nunca foi estrictamente observada, salvo nos grandes frigorificos e matadouros. Mas, uma vez abolida, iniciam-se, de novo em grande escala, a matança de vaccas e novilhas.

A 31 de dezembro de 1924, o Congresso Federal decretou uma nova lei restringindo novamente a matança de vaccas, mas, infelizmente, a sua execução, por ser quasi impraticavel, foi suspensa, e vem sendo prorogada de seis em seis mezes, sendo a ultima prorogação até o dia 30 de junho de 1927.

Devido ao intimo e ininterrupto contacto com os frigorificos, matadouros e xarqueadas, organizamos uma estatistica das vaccas, novilhas e vitelas abatidas nos ultimos cinco annos.

Segundo esta estatistica, foram abatidas, nos ultimos cinco annos, nos matadouros, frigorificos, xarqueadas e pequenos matadouros do interior do Estado de S. Paulo, Goyaz, Matto Grosso e Triangulo Mineiro, uma média de 350 mil femeas annualmente.

Um dos motivos principaes desta grande matança de vaccas é que numerosos criadores venderam seus rebanhos para se tornarem invernistas, visto obterem maiores lucros na engorda do gado do que com a sua criação.

Os resultados desta mudança foram que, sendo as vaccas mais baratas, os matadouros do interior as abatem em maior numero, o mesmo acontecendo com as innumeras xarqueadas novas.

E' fóra de duvida que a prohibição da matança de vaccas virá restringir até certo ponto o livre commercio do gado. Devido a ella os criadores que possuem uma média de 50 o|o de cada sexo, annualmente terão de arranjar collocação para as femeas, agglomeradas cada anno, já pela insufficiencia dos partos, já por motivos economicos.

Si o governo, porém, em cooperação com as associações ruraes, facilitar a intensificação da criação, supprimindo impostos e outros entraves para chegar a exportar carne em grande escala, não faltarão criadores intelligentes para tratar da conservação das femeas para procrearem ou adquirir os excessos dos outros criadores. Além do mais, não se trata de prohibir a venda de vaccas, e sim a matança de femeas aptas para produzirem.

Os xarqueadores, talvez, nos primeiros tempos tambem ficarão descontentes com a prohibição da matança de vaccas, mas não será por isso que o povo se privará do consumo de xarque, mesmo que o preço deste venha a se elevar alguma cousa pela matança de machos.

O já mencionado recenseamento que nos dará, mais ou menos, a quantidade exacta de vaccas de ventre existentes no Brasil, demonstrará que a prohibição da matança das femeas por tempo indeterminado é de absoluta necessidade.

Si todavia, depois de alguns annos, o rebanho de vaccas fôr superior ao que os pastos possam comportar, ahi poderá ser promulgada uma lei permittindo novamente, com restricções, está claro, a matança das femeas.

AS RAÇAS ADAPTAVEIS NO BRASIL

Sobre este assumpto, muito se tem escripto e pouco se tem feito. Existem fazendeiros cheios de boa vontade que têm transformado as suas fazendas em campos de experiencia, ouvindo uns e outros, experimentando hoje uma raça, amanhã outra, até que, depois de alguns annos, em os quaes dispenderam rios de dinheiro, sem resultados satisfactorios, resolvem abandonar a criação de gado.

Aqui, algumas palavras sobre a relação da pecuaria com o café. Como é sabido, 90 o|o dos fazendeiros de café incrementam a criação de gado unicamente com o fito de obter adubos para os seus cafesaes. Com este fim, recolhem diariamente todo o gado nas taes estrumeiras ou currales. Si todavia, fosse recolhido sómente o gado leiteiro, haveria grande importancia. E' preso, porém, todo o gado ,inclusivé o da engorda, o que é um erro lamentavel, pois para engordal-o é preciso que não se mova com o rebanho até o dia de sua venda. E' sabido que a simples mudança de gado de uma invernada para outra, durante aquelle periodo já muito prejudica, visto que com essa mudança a engorda fica estacionada, até que o gado se acostuma novamente com o pasto novo.

Os prejuizos occasionados ao gado com estas estrumeiras automaticas das fazendas de café são enormes. Durante o dia é espalhado nas estrumeiras uma camada de capim qualquer, afim de augmentar o estorco, ficando o gado de noite deitado em cima desta cama improvisada. Existem alguns fazendeiros que, durante a noite, fazem levantar o gado varias vezes afim de augmentar, desse modo, o volume do estorco.

No periodo nocturno o gado fica, desse modo, obrigado a respirar esses gazes formados pela fermentação do estorco, prejudicando-se enormemente.

As estatisticas dos frigorificos mostram que no gado adquirido dos fazendeiros de café, existe uma porcentagem de 5 a 6 o|o de bois condemnados por tuberculose ou outras doenças, emquanto que nas boiadas criadas livremente nos sertões essa porcentagem não attinge a 1 o|o.

Infelizmente a raça Caracu' que é a preferida pelos fazendeiros de café do Estado de São Paulo, muito tem soffrido no seu desenvolvimento por causa dos processos acima mencionados. O fazendeiro de café que considerar o gado como um subproducto do café não deveria tratar de vender os reproductores criados no ambiente acima descriminado.

Estas referencias não attingem, naturalmente a alguns criadores systematicos da raça Caracu' que, como se observa nas exposições de gado, resultados optimos tem obtido.

QUAES OS TYPOS PREFERIDOS

Qual, actualmente, o typo preferido pelos frigorificos de São Paulo e do Rio de Janeiro?

Autorizados por esses frigorificos, posso adeantar que as boiadas sertanejas e mestiças zebu', que são sadias e uniformes, são preferidas ás boiadas delicadas e franzinas apresentadas pelos fazendeiros de café do Estado de São Paulo. Isto se evidencia plenamente com a proporção de 85 o|o da matança desse gado, nos matadouros do Rio e São Paulo, quando de outras raças essa porcentagem é apenas de 15 o|o.

E' facto notorio que numerosos fazendeiros criadores de São Paulo com grandes extensões de campos e cerrados em suas fazendas, depois de experimentarem reproductores de diversas raças tenham introduzido, finalmente, os touros zebu' do Triangulo Mineiro, com resultados mais satisfactorios. E' apenas de 10 o|o a quantidade de touros caracu' exportados pelo Estado de São Paulo para os grandes centros de criação de Minas Geraes, Goyaz, Matto Grosso, ao passo que a exportação do Triangulo Mineiro é de 90 o|o de reproductores zebu' para São Paulo, Rio Grande, Bahia e outros logares. E' que, para as grandes extensões de campos e cerrados brutos do Brasil, o boi indiano, por sua excepcional rusticidade, tem sido e ainda será por muito o preferido.

Como os inglezes, americanos e argentinos vão aperfeiçoando cada vez mais as suas raças, Hereford, Durham, Polled Angus, etc., póde-se perfeitamente, aperfeiçoar as nossas raças Zebu' e Caracu', chegando a ponto de eliminar-se o "cupim" do primeiro, abundancia que só serve para desvalorizar o couro, seleccionando os typos mais apropriados para a producção da carne, ao mesmo tempo que o segundo deveria ser criado num ambiente mais livre e rustico afim de que possa demonstrar as suas boas qualidades.

REGISTO DE MARCAS

A lei sobre o registo de marcas de gado existe, mas, não está sendo devidamente observada. Em uma boiada, a maior parte das rezes são cobertas com marcas de todos os tamanhos, o que enormemente desvalorisa o couro. As dimensões e as formas das marcas deveriam ser fiscalizadas pelo Governo Federal, Estadual e Municipal, escolhendo o mais apropriado.

Hoje, em dia, a obtenção do registo de uma marca é uma cousa difficil e demorada. Seria necessario simplificar-se o mais possivel este trabalho em beneficio da pecuaria.

A MOSCA BERNE

Deveria ser offerecido um premio em dinheiro ao descobridor de um processo efficiente de exterminio da mosca que produz o berne. Os couros brasileiro estão desacreditados em vista deste flagello, causador de uma grande reducção nos seus preços.

Existem couros dos quaes por causa do berne ou das bicheiras por elle produzidas, depois de curtidos, só podem ser vendidos as partes trazeiras, ficando as parte deanteiras (inclusivé a corcunda do gado zebu') completamente inutilizadas.

Sobre este assumpto, muito se tem falado ou escripto, porém até a presente data sem nenhum resultado efficaz.

O CARRAPATO

O carrapato tambem é outra praga que não só prejudica tambem o valor do couro como atraza muitissimo a engorda do gado.

Até agora só se tem installado banheiros carrapaticidas nas fazendas onde existem mestiçagem do gado nacional, com reproductores importados de regiões não infestadas pelos carrapatos.

Deveria ser exigido a construcção de banheiros carrapaticidas em todas as fazendas de criar, pois, que, cada animal passado pelo banheiro, deixa uma quantidade enorme de carrapatos mortos, evitando-se deste modo a sua reproducção. Foi com esta medida que, na America do Norte (Texas, etc.) conseguiu-se a destruição quasi completa da terrivel praga.

CAMPO DE DEMONSTRAÇÕES PRATICAS

Para de uma vez por todas, satisfazer a todos os elementos interessados na pecuaria, nesta questão de mestiçagem e apuramento das raças, é de grande importancia, o estabelecimento urgente de um campo de experiencias e demonstrações praticas, sem luxo, administrado por pessoal pratico e experimentado.

Escolher-se por exemplo um local de facil accesso, de terras compostas, em parte de bons campos naturaes e cerrados formados de gordura e jaraguá, os quaes se destinariam ás demonstrações da **criação** do gado. Outra parte desses terrenos se comporiam de terras boas de invernadas, para os experimentos dos processos de **engorda**.

Provavelmente, nas muitas fazendas do governo, existentes para taes fins, não seria difficil achar uma que poderá destinar-se a tal fim. Esta propriedade deverá ser dividida convenientemente em pastos como o requer uma boa fazenda de criar. As cercas, porteiras, mangueirões, currales e troncos, sem luxo, mas bem feitos, deverão servir de amostra aos criadores. Como complemento, installações apropriadas para pesar-se o gado e um banheiro carrapaticida.

O seu fim seria a demonstração da raça que mais se prestará a produzir o typo de novilho para frigorifico, mais util á exportação.

Para este fim, devem-se adquirir de 300 a 400 vaccas novas, havendo entre ellas, vaccas crioulas, mestiças de zebu' e mestiças de caracu': a) as primeiras 100 vaccas, devidamente fechadas num dos pastos de criar, serão servidas por 4 a 5 o|o de bons e rusticos touros de campo, da raça "Hereford", provenientes de zonas infestadas de carrapatos, do Rio Grande ou do Uruguay.

b) outras 100 vaccas terão a mesma porcentagem de touros caracús, escolhidos do typo para carne.

c) as ultimas 100 vaccas serão reunidas a touros "Gyr" e "Guzerat", e colhendo-se os typos com pequenos cupins e melhores formados para o fim desejado.

Ainda poderiam experimentar-se os cruzamentos com touros Durham brancos de pêlo liso, tambem provenientes de zonas infestadas de carrapatos.

Em 1920, nos campos da Fazenda Anastacio, da Cia. Armour, em S. Paulo, fizemos a experiencia "a" com 125 vaccas do typo commum, havendo obtido 108 productos magnificos, deste cruzamento. Desse resultado foi feita uma communicação á Sociedade Rural Brasileira, em março de 1921, com as photographias de bezerros mestiços, todos sadios, caras brancas ao lado das respectivas mães.

Infelizmente, não foi possivel terminar as experiencias sobre estes productos, por haver sido obrigada a Cia. Armour a matar todo o seu stock de gado, para evitar o seu contagio com a peste bovina.

Os productos machos obtidos com essas experiencias, devidamente castrados, marcados ou assignalados, devem ser por occasião do desmamar, pesados separadamente e postos nas melhores invernadas da fazenda, pois a base principal do processo de engorda é tratar bem o bezerro desde o dia em que se desmama (a phase mais critica da sua vida), afim de que nunca mais chegue a perder o peso.

As femeas, fechadas separadamente, precisam ser tratadas da mesma maneira e preparadas para receber outros touros da mesma raça, já melhores que os primeiros, uma vez em edade conveniente.

Os touros do primeiro cruzamento poderão ser vendidos a outros criadores.

Os novilhos gordos, chegados á edade de 3 annos, serão novamente pesados, fazendo-se após uma grande demonstração a todos os interessados na materia dos resultados obtidos.

Neste mesmo campo de demonstração deveria se organizar uma escola de capatazes, onde se lhes ensinassem, praticamente, os processos de criação, engorda, formação de pastos, feitio de cercas, cura de animaes, injecções immunizações, etc., etc.

Mais tarde, poderá iniciar-se a formação de plantelas de vaccas puras por cruzamento, com touros puros, para obterem-se reproductores nascidos e acclimatados aqui.

Emfim, sabemos todos que o programma é vasto e difficil, mas com uma proveitosa cooperação dos governos, sociedades ruraes, frigorificos criadores e invernistas, pode-se chegar ao desideratum de fazer do Brasil um paiz de grande exportação de carne e seus derivados, como faz jús pela sua grandeza e pela sua fertilidade.

Este relatorio se refere, principalmente, á industria da pecuaria do Rio de Janeiro, São Paulo, Minas, Goyaz, Matto Grosso, não deixando entretanto, o grande Estado pecuario do Rio Grande do Sul, de estar tambem soffrendo de difficuldades analogas, conforme os artigos das associações ruraes daquelle Estado, publicados ultimamente pela imprensa.

EM IGARAPAVA

Uma criança esmagada

O delegado de Igarapava telegraphou hontem á Chefia de Policia, communicando que na fazenda "Santo Antonio", daquelle municipio, José Wenceslau, de 11 annos de edade, foi esmagado por um carroção, tendo morte instantanea.

TENTATIVA DE SUICIDIO

UM TIRO NO OUVIDO DIREITO

No sanatorio Bella Vista, á avenida Brigadeiro Luiz Antonio, hontem, ás 14 horas, por motivos ignorados, tentou suicidar-se desfechando um tiro de garrucha no ouvido direito o jornaleiro Apollinario Gonçalves, de 37 annos de edade, residente naquelle estabelecimento de saude.

O tresloucado, que ficou em estado comatoso, foi internado no hospital da Santa Casa, após ter recebido curativos no Posto da Assistencia.

Noticias do Interior

SANTOS

PASSAGEIROS

SANTOS, 10 — O vapor italiano "Principessa Mafalda", entrado do Buenos Aires e escalas trouxe os seguintes passageiros: Alberto B. Barbosa, Adolfo Strekmann e senhora; Francisco Danelli, Pedro Pages, 2 de 2.a e 15 de 3.a.

Em transito, pasaram 613 passageiros.

— O vapor allemão "Cap Norte", entrado de Hamburgo e escala, trouxe 613 passageiros para o porto 343 em transito.

Vieram do Rio, em 1.a classe: dr. Raphael Pardellos, Angelina Pessoa, Eduardo Meister, Helena Bochmann, Josephina Rizes, cap. H. Castello Branco, e senhora; Carl Rungo, Willi Barghoff, A. de Araujo Alves, e senhora; Pedro Gonçalves de Oliveira, Herman Kaelble, John Nelson e senhora; Antonio Rodrigues Alves, Alayde Gomes, Prosper Jean Paternat, Alvaro Oliveira, Mauricio Helper Adolf Hansghrkens, Karl Ebrehand Radenacher, Henrique Gutman, John Greftien e senhora; Daretz Greftien, Eugen e Jansenes e 1 de 3.a

— Procedente do Pará e escala, entrou o vapor nacional "Itapema", com os seguintes passageiros: Alberto Mornes e familia, Gaw Werner Stark, Edith e Maria Rossiere, Maria Madeira, Augusto Almeida Sobrinho, Noemia de Almeida, Samuel Ladosky, Angelo Espinosa e senhora, Vicente Azambuja e familia.

Em transito, pasaram 33 passageiros.

— Procedente do Rio, entrou o vapor nacional "Anna", com os seguintes passageiros: Germano Frieze Jor, cap. José da Silva Celestino e 19 que seguem em transito.

— Entrou, procedente de Buenos Aires, o vapor francez "Mendoza", com 5 passageiros de 3.a para o porto e 243 em transito.

— Procedente de Aracaju e escala, entrou o vapor nacional "Itapary", com os seguintes passageiros: Gercino Hugo Caparelli, Benedicto do Nascimento e senhora, Pedro Mebitão dos Passos, Paulo Costa e senhora, Farina Filho, Flavio Sampaio, Rosa Carmo, Guiomar Cunha, Jara Cunha, Elza Cunha, Leonildo Anselmo, Marina de Oliveira, José Cardoso, João O. Queijo, dr. Hypolito do Rego, Maria e Justina Anselmo, Frederico Ester, Flor de Aruda, Armando de Azevedo, Renato Egydio, Sebastião Eduardo, Gustavo Barros e 15 de 3.a classe.

Em transito pasaram 13 passageiros.

VIAJANTES

SANTOS, 10 — Com destino a Genova, viaja no vapor italiano "Principessa Mafalda", acompanhado de sua familia, o dr. Henrique Buero, diplomata uruguayo.

— Para o Rio, no "Itapema", passaram os srs. drs. Dermeval Pinto e Itagiba Walvon, medicos, cap. Carlos Abreu e tenente Mario Dias Lima e familia.

MINISTRO ALLEMÃO

SANTOS, 10 — A bordo do paquete "Cap Norte", vindo do Rio, passou hoje pelo nosso porto, com destino a Buenos Aires, o sr. dr. Herbert Knipping, ministro plenipotenciario da Allemanha junto do governo brasileiro.

SENADOR AZEVEDO JUNIOR — O SEU REGRESSO DA EUROPA

SANTOS, 10 — De regresso da sua viagem á Europa, aonde fora restabelecer-se de grave enfermidade ,deverá chegar a esta cidade, no dia 20 do corente, o sr. senador Antonio da Silva Azevedo Junior, presidente do Directorio do Partido Republicano Municipal e acreditado commerciante desta praça.

S. s. que viaja no paquete inglez "Alcantará", terá carinhosa manifestação por parte dos seus correligionarios e amigos. Afim de organizar os festejos da recepção, foi organizado um comité central, que designou varias commissões.

Por occasião da chegada do illustre politico, falará, no cais, o dr. José de Sousa Dantas, prefeito municipal e na residencia do homenageado, o dr. João Carvalhal Filho, secretario do Interior.

A avenida Conselheiro Nebias, no trecho onde está situada a residencia do sr. Azevedo Junior, será fartamente illuminada, sendo ali armado um coreto, onde tocará a banda de musica do Corpo de Bombeiros.

A's 20 horas, realiz

ACTOS OFFICIAES

EXPEDIENTES DAS SECRETARIAS DE ESTADO — POLICIA DO ESTADO — PREFEITURA E CAMARA MUNICIPAL — SERVIÇO SANITARIO — INSTRUCÇÃO PUBLICA

Instrucção Publica

Foram despachados os seguintes requerimentos:

de d. Olga Fernandes da Silva — Não existe escola vaga nas reunidas de Mayrinck, em São Roque;

de d. Hellodilia Silva — A requerente deve aguardar a época legal;

de d. Celisa Aurora Barros — Não está vaga a escola requerida;

de d. Francisca Rodrigues — Tendo sido negada a licença solicitada, não é attendivel o pedido de justificação de faltas;

de d. Marieta de Carvalho — Sim (Junte titulo de nomeação para a competente apostilla;

de dd. Adelaide Vieira Santiago, Odilia Prado Pinto, Maria da Silva — Submettam-se a inspecção de saude no dia 16 do corrente, ás 13 horas, na inspecção Medica Escolar;

de d. Maria Eulina Pedroso — Aguarde inspecção de saude em Sorocaba;

de d. Isabel de Paula, adjunta do 1.o grupo escolar de Catanduva, pedindo licença, em prorogação — Submetta-se á inspecção medica, nesta capital, no dia 19 do corrente, ás 13 horas, na Inspecção Medica Escolar;

de d. Benedicta Cardoso, servente do 1.o grupo escolar de Baru' — Transmitta-se á Secretaria da Fazenda. (Providenciado);

de d. Rapha Elias — A' Directoria Geral da Instrucção Publica;

de d. Alice Ferreira de Carvalho, adjunta do 1.o grupo escolar de Catanduva — Junte a portaria de licença a que allude;

de d. Maria Adalgisa Rebouças, adjunta do grupo escolar "Cardoso de Almeida", de Botucatu', pedindo a sua disponibilidade — Submetta-se á inspecção medica, nesta capital, no dia 19 do corrente, ás 13 horas, na Inspecção Medica Escolar.

Officios despachados:

da Directoria do grupo escolar de Lençóes, sob n. 33 — Já foi providenciado por acto de 11 do corrente;

da Directoria Geral da Instrucção Publica, sob n. 3463, de 9 do corrente — Já foi providenciado por acto de 12 do corrente.

Secretaria da Justiça

Requerimentos despachados:

Do promotor publico da comarca de Bragança, sr. dr. Lucio Cintra do Prado, sobre pagamento — Deferido;

do 1.o juiz de paz do districto da séde da comarca de Catanduva, sr. Coriolano de Oliveira Mello, sobre pagamento — Deferido;

do sr. Justino Cavalliére, desta capital, sobre certidão — Certifique-se o que constar.

Policia do Estado

Foram concedidas as seguintes prorogações de prazo:

De dez dias, ao sr. dr. Manuel Alves de Lima Maldonado, para assumir o exercicio da delegacia de policia de Tapapuan;

de quinze dias, ao 2.o tenente da Força Publica, Durval Dario do Amaral, para assumir o exercicio do cargo de subdelegado, em commissão, do districto de Campos do Jordão, municipio de São Bento do Sapucahy.

— Foi concedida uma licença de sessenta dias ao sr. José de Barros Aranha, escrivão almoxarife do Instituto Disciplinar de Mogy-mirim, a contar de 1.o do corrente.

— Requerimentos despachados:

Do sr. Ubirajara Martins de Sousa, auxiliar do Gabinete de Investigações, pedindo licença. — Submetta-se á inspecção medica;

do sr. Emilio Malleus, escrevente da delegacia regional de policia de Botucatu', pedindo pagamento de differença de vencimentos. — Indeferido. O funccionario interino não tem direito ao pagamento "pro-labore".

Delegacia Fiscal

Papeis despachados:

Requerimento de Severino Cabral de Campos, agente fiscal, pedindo o pagamento de augmento provisorio. — Encaminhe-se.

Recurso interposto por Licinio Leite Machado. — A' collectoria de São José dos Campos para cobrar o sello de documentos de fls.

Idem de João Pedro e Filhos, pedindo restituição de 171$000, de registo de imposto de consumo pago em duplicata. — A' collectoria de Jaboticabal.

Idem do funccionario postal Carlos Magno de França, pedindo o pagamento de 156$457, de vencimentos não recebidos. — Encaminhe-se ao Thesouro.

Idem de Benedicto S. Cruz, pedindo a visita de agente fiscal ao seu estabelecimento. — Informe a collectoria de Bebedouro.

Idem de João Lozano, reclamando contra o lançamento para a cobrança do imposto sobre a renda. — Informe a collectoria de Dourado.

Requerimento de d. Maria da Gloria Sampaio Ferreira, pedindo o pagamento de pensões. — Autorizado pela portaria 944. — A' collectoria de Itu'.

Idem de dd. Maria Eugenia e Esther Barbosa de Oliveira, pedindo o pagamento de pensões. — Autorizado pela portaria 943 á 2.a collectoria de Campinas.

Idem de d. Rosa Maria da Conceição, pedindo o pagamento de montepio da Viação. — Autorizado pela portaria 938 á collectoria de Cachoeira.

Idem do voluntario da Patria, Domingos Victorino do Amarante Sodré, pedindo o pagamento de soldo. — Autorizado pela portaria n. 937 á collectoria de Jaboticabal.

Foi mantida a decisão do collector de Rio Claro, julgando improcedente o auto de infracção do regulamento do imposto de consumo lavrado contra Machado de Oliveira e Cia.

Requerimento da Contadoria Central das Estradas de Ferro, fazendo suggestões sobre a guia demonstrativa para o recolhimento da taxa de viação. — Encaminhe-se.

Serviço Sanitario

—Requerimentos despachados:

José Plinio Guimarães — Brotas — Requeira com o sello devido.

João Neves Camargo — Piracibaba — Idem.

Annibal Baroni — Requeira á Prefeitura.

Antonio Pereira da Silva — Declare a que fins se destinam os barracões.

Rua Wenceslau Braz, 3 —Concedo o prazo de sessenta dias, improrogavel.

Rua Santa Thereza, 26.B — Idem.

Rua Liberdade, 43.A — Concedo o prazo de noventa dias.

Arijovaldo Xavier de Mendonça — Prove a residencia do responsavel na localidade.

José Rossetto — Araçatuba — Recolha ao Thesouro a taxa devida.

Marques e Godoy — Amparo — Idem.

José de Souza Camargo — Idem.

Nestor Cocchiarali — Bury — Recolhendo ao Thesouro a taxa legal, defiro a titulo precario.

Sylvia Saint-Martin — Baurú' — Sim, satisfazendo as exigencias legaes.

Elpidio Machado e Cia. — Idem.

Odorino Breda — Expeça-se a licença.

Maurino e Filho — Porto Feliz — Juntem o relatorio devido.

Joaquim Oliveira Ferreira — Providenciado. Archive-se.

José Vicente Oliveira — Idem.

Armando Sampaio Gomes—Idem.

Francisco Bueno de Paiva—Idem.

Jarbas Alves da Silva —Idem.

João Rogerio de Campos Machado — Idem.

José Quartim Barbosa e Cia. —Visto. Providenciado. Archive-se.

Pacifico de Almeida Sampaio —Idem.

Ernani Machado Monteiro — Idem.

Bruno Rodrigues Viotti —Idem.

Judith da Cunha Mello —Idem.

Maria Flavio de Moraes —Idem.

Teresa Leme Baptista — Idem.

Augusto Silva Cardoso — Idem.

Agenor Silveira — Idem.

Adelino Bighetti — Approvo as plantas a vista das informações.

Paulo Prado von Atzingen — Indeferido.

Circulo Esoterico da Communhão do Pensamento — Desapprovo as plantas a vista da informação. Dê-se conhecimento dos termos desta aos interessados.

Rua Cardoso de Almeida, 183 —Concedo 30 dias improrogaveis.

Rua São João, 469 — Villa — Concedo 60 dias.

Rua Paraizo, 16 — Cumpra a intimação, na parte restante. Não ha multa expedida.

J. Crestana e Cia. — Só mediante funccionamento e seguidos exames de laboratorio, é possivel julgar do invento.

José Pascarelli — Minas — Dê-se conhecimento.

PREFEITURA DO MUNICIPIO

Expediente do dia 14 de maio de 1927

THESOURO:

Movimento da Thesouraria, nesta data:

Entradas .. .. 88:492$462
Sahidas .. .. 243:552$164

PAGAMENTOS EFFECTUADOS: de 1:888$ a Chica, Negro e Cia.; 2:607$ a Lameirão e Cia. e 3:260$ á Standard Oil Co., Ltd.

RELAÇÃO DOS PROCESSOS EXISTENTES NA THESOURARIA, para serem pagos:

120	8725	13071	17763
121	9432	13157	17803
1232	9557	13272	17977
2639	9855	13833	18103
3676	9974	13890	18124
3951	10403	14319	18125
5151	10520	14320	18250
5969	10855	14493	18956
6037	10877	14876	18071
7137	10984	15144	22154
7189	11151	15404	24234
7293	11515	16832	25904
7371	12378	16915	32671
7607	12382	17163	44431
7694	12495	17328	—
8532	17077	17610	—

Foram remettidas á Procuradoria Fiscal, para cobrança executiva as certidões de dividas dos seguintes contribuintes:

Sebastião Ferreira, 114$; S|A Casa Romani, 2:438$; Eugenio B. Queiroz Matazo, 409$500; Radio Ind. Brasileira, 973$44$; Carlos Meneghesso, 621$400; Armando Reis, 99$696; Alberto Penteado, 1:203$520; Frederico Platzeck, ... 91$520; Alexandre Galvão, 53$950; Antonio Calabrez, 74$750; Gabriel e Rahal, 1:189$500; Gabriel Lenzi, 22$250; Antonio C. Silva, 64$350; Said Acar e Irmãos, 1:201$850; João e Sprodo, 965$250; Antonio Panzuto, 758$550; André Pio da Silva, 3:529$500; J. Baptista Cicuto, 195$500; Diamantina Pereira Simões, 82$; Nabuco e Cia., 56$; idem, 1:157$; Habib Mussoli, ... 453$600; Roberto Mongelis, ... 574$600; Nilo Ramos Horta, ... 418$600; Agostinho da Silva Leitão, 2:112$800; Garuth e Romnnita, 1:264$900; S. Spagna e Cia., 243$100; José Dionisio Pinho, ... 695$500; Paulo Rerchert e Cia., ...900; idem, 105$; Emp. Imobil. Comm. e Ind. "Oswaldo Ripper", 702$; Bólogli Istvan, 397$448; Isidoro Goldstein, 120$; idem, 494$; Mel. Figueiredo, 448$500; José Bertagne, 198$250; Arthur Mendes, 74$100; Martim Pontes, ... 148$100; Emp. Auto Viação Paulista Ltda., 3:649$100; idem, 442$; Benedicto Albukalcher, 74$100; Mel. Caetano Garcia, 74$100; Elisa dos Santos e Cia., 231$725; Giacomo Corbieri, 104$; Antonio e Ildefonso Teixeira, 119$500; Antonio Izzo, 117$; José Cuscianna, 97$; João Lunetta, 87$; Armando L. Digna, 149$500; A. Bianchi e Cia. Ltda., 99$500; Constantino Perillo, 111$750; Eduardo Florencio dos Santos, 88$250; Caetano Correale e Fos., 120$; J. Silva Pinto Junior, 430$; Paulo Maia, 112$; Oscar A. Teixeira, 361$; Guilherme Vanucci, 205$400; José Polignano, 37$; Farah Abrão e Cia., 155$; Valentim de Pierri, ... 352$500; Baptista e Netto, 435$; Menna Mensel, 214$500; Lourenço Carletti, 101$192; João T. Trota, 57$200; Aniello Testa, 7$; José Gonçalves e Irmão, 200$200; Irmãos Lasfereci, 33$475; Vasco e Fajão, 60$; Antonio Maia, 89$500; Carmen Ligore, 45$; José Napoli, 70$; Manoel Ricardo Ferreira, 130$; idem, 639$; idem, 356$; Rosa Irene Rodrigues, 139$500; João Nahimy, 305$500; Victorino Baptisini, 122$408; Cia. Antarctica Paulista, 104$312; Francisco Gonçalves, 106$184; Santos Ferreira e Cia., 1:534$; Americo Scartazoni, 212$; idem, 325$; Antonio Conceição, 1:105$; M. E. Brook e Cia., 1:979$; Albertina Magalhães, 74$750; Herdeiros Tobias Losacco, 858$; Juventino de Oliveira, 36$400; Luiz Almeida Campos, 362$700; Luiz Manta e Irmão, 77$350; José da Cunha, ... 68$250; Antonio Bruno, 124$475; Jayme Neves, 69$500; Lopes Cosoni e Cia., 73$300; J. Baptista Patarachin, 107$; José S. Hajj, 108$; José Seria, 289$500; Castro de Sousa Lima, 134$500; Soares e Martinez, 193$; Americo Serri, ... 62$250; idem, 56$; Rosina Spinelle, 49$500; Domingos Barcheto, . 79$750; Cintrão e Marcello, 111$; Alfredo Daker, 143$250; J. Nunes, 73$500; Felippe Tamaro, ... 50$400; Assumpção Lara e Cury, 2:056$600; Yoshnosuke Sugimoto, 265$; Maria Penquerk, 344$; Emygdio L. de Moraes, 66$; Natale Arnaud, 40$; Francisco Avino, .. 93$600; Ayzira Vieira, 99$750; Antonio Sanches, 115$; Paschoal Fiori, 7$; José Maria Albuquerque, 75$750; Michele Chamus, ... 122$500; Nilo Ferrari, 88$650; Angelo Santagueda, 90$750; Acqualina Manograssi, 119$500; Antonio Torres Junior, 784$500; José Lamastra, 57$.

REQUERIMENTOS DESPACHADOS:

CANCELLAMENTO — David Groza, e Joaquim Gouvêa Franco, — Cancelle-se

Antonio Rodrigues Coelho, Carmine Ricco, José De Laurentis, João Augusto de Carvalho, M. C. Pinto Rangel, Santi Carotta — Pague o 1.o trimestre

Adalgisa Marcigilio, — Pague o 2.o semestre de 1926 e o 1.o do corrente exercicio

Diogo Vallejo, Luiz Alves, Pedro Lopes Guimarães, e Nicolino Tezella — Já foi atendido;

Aurelino Pires de Campos — Indeferido, quanto a 1926, e no corrente exercicio será attendido opportunamente.;

Pietro Lessa — Sim.

ISENÇÃO: — Sociedade Hespanhola de Seccorroos — Deferido;

Oswaldo Franco — Indeferido.

COMMUNICAÇÃO: José Manuel de Figueiredo Junior — Sciente.

LANÇAMENTO: José Bombardo, Matheus Antunes — Providenciado;

Bianchini e Cia., — Não ha o que deferir;

Nicola Pietro — Não ha o que deferir. Pague o vendedor o 1.o trimestre;

Adriano Soares, Antonio do Nascimento, Armando Paccini, Chil Domb, Empreza Constructora Continental, Fernando Garcia Passos, Francisco Ferrara, Ismael dos Santos, J. Daher, e Cia., João Gimenez, Jarbas de Araujo, José da Costa, José Rachid Marão, Lopes, Cruz e Cia., Luciano Assiz, Lorenzo e Cia., Manufactura Lesna, por Guido Java, Olympio Martins de Oliveira, Pedro Engemann, Ricardo Almeida Filho, E. Tarciano, Waldemar Esteves, Walther Petrini, e Francisco Perroti, — Já foi attendido;

Affes Murri, Carlos Blanck, José Tola, José Guilherme, Joseph Meuterlehmer, Martins Fernandes — Publique-se e archive-se.

RESTITUIÇÃO: Francisco Regnani — Restitua-se a importancia de 267$000.

RECLAMAÇÃO: Adolpho Nardy, Filho, Antonio Moreno, Carlos Monti Martini, Estevam Scatena, Frontinio e Loschio, Maria da Conceição, Octavio Antunes de Oliveira, Ruta, Gardagno, e Lacarra, S|A., Martinelli, Sebastiana Maria de Jesus, — Indeferido;

Gabriel Adib, — Indeferido, á vista da informação;

Anna Marco Agullera, — Pague o imposto de 110$000;

A. Bonfanti — Cancelle-se a taxa, addicional. Quanto a proporcional, reduza-se para 240$;

Amelia Teixeira e José Notario — Cancelle-se a taxa de publicidade;

J. Martino e Cia., — Cancelle-se a taxa addicional;

Frimet Berliner, — Prove o allegado;

Nagib Arb e Cia., — Reduza-se a proporcional para 1:680$000;

Antonio Portero, — Archive-se

A. Julio e João Tenarelli — Já foi attendido.

TRANSFERENCIA: Agenor de Azevedo, Aniello Saggese, Dario Pupo Nogueira, Francisco Jucchi, José Pereira, José Rachid Marão, Schoroeder e Cia., — Providenciado;

Barros e Coelho, Santiago Palhares — Pague os emolumentos de transferencia;

Gino e Azzolini — Sciente;

Alfredo Pocci, dr. Tullio de Campos, Carmella Stopeli, Bertha, Prado de Castro, Savoia de Andrade, Luiz Holland, José Justiniano Alves, Manuel Volpi, William Servy Zigher, — Attenda-se;

Bernardo Marques — Pague o imposto lançado e os emolumentos, de transferencia;

Antonio Zali Helmany Adena — Pague os emolumentos de transferencia.

LICENÇAS DIVERSAS: Adolpho Strufaldi, Elvira Ginesi, Facchini e Cia., Lopes e Werneck, E. Camillo, João Barbosa Ferraz Filho, Max Maximini, Olyntho Luchesi — Archive-se;

PAGAMENTO: Cia. Constructora de Santos — Nada ha a deferir á vista da informação.

CÓPIA: Stanley H. Smith — Indeferido.

LICENÇA ADMINISTRATIVA: Julio Cesar do Amaral, Patricio dos Anjos e Victorino Cordeiro Couto — Submettam-se á inspecção de saude, nos termos da portaria n. 254.

FERIAS: José Daloya, Brasilio Ferreira dos Santos, e Norberto de Miranda — Deferido;

Veridiano G. de Sousa — Aguarde opportunidade.

CHANFRAMENTO DE GUIAS:

Florencio Prota, 22183;

Octavio de Almeida Faria, ... 22141;

ABRIR VALLAS:

Angelo Menoncello, 20932;

Albino Maria 20884;

Amadeu Pattinari, 20665;

Antonio Lopes, 21228;

Antonio Garcia, 21229;

Alvaro Veiga Coimbra, 20435;

Annunciata Carcarelli, 20952;

Antonio Bellista, 21263;

Antonio R. Silva, 20250;

Carmo Carnevalle, 20702-21215;

Cyrillo Belletato, 21676;

Christiana Ribeiro Luz, 21260;

Domingos Leonardo, 20942;

Fernando de Carvalho, 20858;

F. P. Ramos de Azevedo e Cia., 21526;

Fernandes de Andrade, 21237;

Francisco de Chiaro, 20376;

Francisco Pacheco Dutra, ... 21338;

Francisco Callio, 21413;

José Monaco, 20697;

José Cipullo, 20941;

Luiz Jacintho, 21231;

Lindolpho de Menezes, 21096;

Maria José Rebello, 20807;

Malta e Guedes, 21284;

Mariangela Chieffi, 2070;

Malta e Guedes, 21285;

Manuel Domasi, 21449;

Nothmann Calil, 20554;

Santino Bertoni, 21007;

Simplicio Ferreira Noronha, .. 20985.

PLANTAS APPROVADAS:

Angelo Carreta, construir casa á rua Alpha n. 13, 20955;

Anna Maria Endles, construir casa á rua Nicolau Barretto n. 1, 20841;

Abel Rossatti, construir casa á rua Bom Pastor n. 159, 20965;

Antonio Augusto Garcia, construir casa á rua Guayauna, 21316;

Antonio J. Rodrigues, construir casa á rua Amazonas, n. 31, ... 17382;

Dr. Carlos de Camargo, construir casa á rua B. Luiz Antonio n. 536, 18850;

D. Ferreira Cintra e Cia, construir casa á rua Isabel Dias, ... 19951;

Feher Lajos, construir casa á rua Dias Leme, 19279;

F. P. Ramos de Azevedo e Cia, construir tapume á rua Ypiranga, 19703;

Isidoro Cancimetti, construir casa á rua Affonso Celso n. 27, 20697;

J. Miranda, construir casa á rua Frei Caneca, 21205;

João Graziano, construir casa á rua 13 de maio n. 42, 20549;

Jesuino Franco de Oliveira, augmentar casa á rua Tres Rios, 20969;

João Selfan, construir casa á rua Desembargador Vallo, 18926;

Luiz Espinheira, construir augmento á rua Toledo Barbosa n. 24, 21203;

Luiz Bianco, modificar construcção á rua Muniz de Sousa n. 49-A, 21743;

Seraphim Machado, construir casa á rua Imperial, 18326;

Sociedade Commercial Constructora, construir casa á rua Pernambuco n. 11, 20067;

INDEFERIDAS:

Amletto Nipote e Santo Bertolazzi, 17168;

Abilio Lopes, 18270;

Bernardino Eleuterio, 16291;

Henrique Costa, 16164;

José dos Santos, 19027;

João Pimentel, 18906;

Pedro Cardoso, 13790.

DEVEM COMPARECER na **Directoria de Obras e Viação**, os srs: Aldo Villalva, 20044; Adhemar de Moraes, 21298;

Angelo Baraldi, 21220;

Arthur Travagline, 21259;

Antonio La Femina, 21278;

A. Manuel Povinho, 18574;

Amletto Nipotti e Santo Bertolazzi, 19465;

Antonio Soccetino, 19310;

Alvaro Neves da Rocha, 20553;

Antonio Depierri, 109948;

Bernardino Granja, 18833;

Bernardino Granja, 20975;

Casimiro Drochockry, 21304;

Duarte e Cia., 19857;

Euclydes de Moura, 19028;

Espolio Angelo Rannieri, 20664;

Francisco de Salles Vicente de Azevedo, 20532;

Fernando Rubano, 21154;

Horacio Rudge, 19470;

José Cirillo, 2074;

José Simões Guedes, 21687;

João dos Santos Filho, 19084;

Luiz Pucci, 17330;

Luiz Pinto Nunes, 21786; Luiz Nanini, 20372;

Luiz Losando, 21753;

Gaspar de Almeida, 20674;

Marianna Emanuela da Conceição, 20368;

Milhem Yazigi e Jorge Yazigi, 19973;

Miguel Sevilha, 22151;

Paulo Puca, 21037;

Panelli e Fiorelli, 20451;

Paulo Prado von Atzingen, .. 21650;

Pedro Martins Orenes, 19258;

Raul Simões, 20470;

Raul Simões, 20730;

Sociedade Commercial Constructora, 20065;

Silva e Mattos, 20577;

Vicente Branco, 21417;

Virgilio O. [illegible], 20575;

Vito Allieri, 20152.

na da Rescila, os srs. Irmãos Cantus, 17052;

Jacquey e Cia., 13125;

Luiz Argento, 17724;

Manuel Rodrigues, 14400;

Paulo de Moraes Barros Filho, 16666;

Kurte Nerlich e Cia., 16261,

Camara Municipal

16.a SESSÃO ORDINARIA EM 14 DE MAIO

Presidencia do sr. Innocencio Seraphico

A' hora regimental, feita a chamada, verifica-se a presença dos srs. Synesio Rocha, Luciano Gualberto, Innocencio Seraphico, Diogenes de Lima, Oswaldo de Carvalho, Pereira Netto, Nestor de Macedo, Goffredo Telles, Gomes Pinto, Alarico Caluby e Spencer Vampré, faltando, com causa participada, os srs. Almeirindo Gonçalves e Luiz Fonceca e, sem participação, os srs. Marcondes Filho, Alexandre Albuquerque e Fabio Prado.

Abre-se a sessão.

E' lida, posta em discussão e, sem debate approvada, a acta da sessão anterior.

O SR. 1.o SECRETARIO dá conta do seguinte —

EXPEDIENTE

Officio n. 296, do sr. Prefeito, devolvendo devidamente informado, o recurso interposto pelo sr. Michele Santinoni, relativo á taxa de contribuição para calçamento de um terreno á avenida Brigadeiro Luiz Antonio. — A's commissões de Justiça e Finanças.

Officio n. 297, do sr. Prefeito, transmittindo o officio da Directoria Sanitaria Municipal, relativamente á prorogação do prazo estipulado pela lei n. 2.966, de 24 de abril do anno passado. — A's commissões de Hygiene, Justiça e Finanças.

Officio n. 298, do sr. Prefeito, solicitando medidas legislativas, que autorizem a abertura de um credito de 79:662$000, para effectuar a restituição requerida em virtude da Resolução Revocatoria, da lei n. 2.239, de 1919, pela S|A. Frigorifico Anglo. — A's Commissões de Justiça e Finanças.

Officio n. 300, do sr. Prefeito, transmittindo o requerimento em que o padre Faustino Consoni solicita um auxilio pecuniario para o Orphanato "Christovam Colombo". — A' Commissão de Finanças.

Officio n. 303, do sr. Prefeito, informando a indicação n. 60, do anno findo. — A's commissões de Justiça, Obras e Finanças.

Requerimento da Companhia Hydro-Electrica de Adubos Chimicos e Alkalis, solicitando isenção de impostos. —A's commissões de Justiça, Finanças, Obras e Hygiene.

Parecer das commissões de Justiça e Finanças, approvando o accôrdo para acquisição dos predios 2 a 10 da rua Couto de Magalhães, necessarios á execução da lei n. 1.663, de 19 de março de 1913.

Parecer das commissões de Obras e Justiça autorizando o Prefeito a receber, a titulo de doação, para ser incorporada ao dominio publico, a área de terreno que constitue o leito do novo trecho de rua, aberto pela Companhia de Terrenos, Construcções, Rendas e Emprestimos, Sociedade Anonyma, em continuação á rua S. João Baptista, no Cambucy.

Parecer das commissões reunidas de Justiça, Obras e Finanças, sobre o projecto n. 10, de 1927.

REQUERIMENTO N. 93, DE 1927

Requeremos ao sr. Prefeito se digne mandar, pela repartição competente, completar a arborização da rua Herval, no trecho entre a avenida Alvaro Ramos e a rua Marquez de Abrantes, que se acha todo edificado.

Sala das sessões, 14 de maio de 1927. — **O. P. Carvalho, Nestor Alberto de Macedo, L. Gualberto, Spencer Vampré, Goffredo T. da Silva Telles.** — A' Prefeitura.

REQUERIMENTO N. 94, DE 1927

Requeremos ao sr. prefeito se digne mandar, pela repartição competente, capinar a praça Rudge, que se acha em completo abandono, transformada num verdadeiro mattagal.

Sala das sessões, 14 de maio de 1927. **Nestor Alberto de Macedo, L. Gualberto, Spencer Vampré, Goffredo T. da Silva Telles** — A' Prefeitura.

REQUERIMENTO N. 95, DE 1927

Requeremos ao sr. prefeito se digne providenciar no sentido de ser chamada a attenção o proprietario de uma tinturaria existente á rua Conselheiro Belizario, pelo facto de fazer despejo das aguas do seu estabelecimento na rua Cachoeira, entre os ns. 32 e 34, nas quaes ficam all extagnadas, causando serio perigo á saude dos moradores das immediações.

Sala das sessões, 14 de maio de 1927. — **Nestor Alberto de Macedo, L. Gualberto, Spencer Vampré, Goffredo T. da Silva Telles.** A' Prefeitura.

REQUERIMENTO N. 96, DE 1927

Requeremos ao sr. prefeito se digne mandar, pela repartição competente, proceder á collocação de guias na rua Cajuru', a partir da rua Lopes Coutinho, no bairro de Belémzinho.

Sala das sessões, 14 de maio de 1927. — **Nestor Alberto de Macedo, L. Gualberto, Spencer Vampré, Goffredo T. da Silva Telles.** — A' Prefeitura.

REQUERIMENTO N. 97, DE 1927

Reitero ao sr. prefeito o pedido constante da indicação n. 9, de 1926, solicitando collocação de novos bancos de pedra, no largo do Rosario, districto da Penha.

Sala das sessões, 14 de maio de 1927. — **Diogenes R. Lima** — A' Prefeitura.

REQUERIMENTO N. 98, DE 1927

Aproximando-se a occasião das tradicionaes festividades de N. Senhora da Penha e S. S. Divino do Espirito Santo, no districto da Penha, reiteramos ao sr. prefeito o pedido constante dos requerimentos ns. 48 de 1926 e 72 de 1924, solicitando seja feita, **com a devida urgencia**, installações electricas no coreto da Prefeitura situado no largo do Rosario.

Sala das sessões, 14 de maio de 1927. —**Diogenes R. Lima** — A' Prefeitura.

REQUERIMENTO N. 99, DE 1927

Requeremos ao sr. Prefeito se digne interpôr seus bons officios junto á Secretaria da Agricultura, no sentido de se completar a collocação de lampadas electricas, **das pequenas**, em numero de tres ou quatro, no unico trecho da rua Anastacio que ainda não possue esse melhoramento, o comprehendido entre as ruas Faustolo e Coriolano.

Sala das sessões, 14 de maio de 1927. — **M. Pereira Netto, Nestor Alberto de Macedo, Synesio Rocha.** — A' Prefeitura.

INDICAÇÃO N. 24, DE 1927

Indico ao sr. Prefeito interceder junto á Secretaria da Agricultura, no sentido de serem collocados cinco combustores de gaz, na rua Arcoverde, no trecho entre as ruas Capote Valente e Oscar Freire.

Sala das sessões, 14 de maio de 1927. — **Diogenes R. Lima, Synesio Rocha.** — A' Prefeitura.

E' lido um officio do sr. dr. Spencer Vampré, renunciando o cargo de sub-prefeito da Lapa e Freguezia do O', por ter sido eleito vereador á Camara Municipal.

O SR. PRESIDENTE — Nos termos do artigo 22, paragrapho unico do decreto n. 1533, de 1907, a renuncia de sub-prefeito independe de acceitação da Camara, pelo que declaro vago o logar de sub-prefeito da Lapa e Freguezia do O', e designo a proxima sessão, afim de se proceder á eleição para seu preenchimento.

Passa-se á 1

ORDEM DO DIA

Entra em discussão unica a divisão do Municipio em secções e a designação de edificios para as eleições a se realizarem em 5 de junho proximo.

O SR. 1.o SECRETARIO procede á leitura da seguinte:

Divisão do Municipio em secções e designação de edificios para as eleições a se realizarem em 5 de junho proximo.

DISTRICTO DO BELEMZINHO

Secções: 1.a, 2.a, 3.a, 4.a, 5.a, 6.a, 7.a e 8.a, funccionarão no edificio do grupo escolar do Belém, largo de São José do Belém.

DISTRICTO DA BELLA VISTA

Secções: 1.a, 2.a, 3.a, 4.a, 5.a, 6.a, 7.a, 8.a, 9.a, 10.a, 11.a, 12.a, 13.a, 14.a, 15.a, 16.a, 17.a e 18.a, funccionarão no edificio do grupo escolar da Bella Vista, á rua Major Diogo.

DISTRICTO DO BOM RETIRO

Secções: 1.a, 2.a, 3.a, 4.a, 5.a, 6.a, 7.a, 8.a, 9.a, 10.a, 11.a, 12.a, 13.a, 14.a, 15.a, 16.a, 17.a, 18.a, 19.a, 20.a, 21.a, 22.a, e 23.a, funccionarão no edificio do grupo escolar "Marechal Deodoro", á rua dos Italianos.

DISTRICTO DO BRAZ

Secções: 1.a, 2.a, 3.a, 4.a, 5.a, 6.a, 7.a, 8.a, 9.a, 10.a, 11.a, 12.a, 13.a, e 14.a, funccionarão no edificio da Escola Normal, á avenida Rangel Pestana, em frente á rua do Hippodromo.

DISTRICTO DO BUTANTAN

Secções: 1.a, e 2.a, funccionarão no edificio das Escolas Reunidas do Districto, á rua Fernão Dias, 68.

DISTRICTO DO CAMBUCY

Secções: 1.a, 2.a, 3.a, 4.a, 5.a, funccionarão no edificio do grupo escolar do Cambucy, largo do Cambucy.

DISTRICTO DA CANTAREIRA

Secções: 1.a, 2.a e 3.a, funccionarão no edificio do cartorio de paz do districto, Estação de Tremembé.

DISTRICTO DA CONSOLAÇÃO

Secções: 1.a, 2.a, 3.a, 4.a, 5.a, 6.a, 7.a, 8.a, e 9.a, funccionarão no edificio da Escola Normal Secundaria, á Praça da Republica.

DISTRICTO DE ITAQUERA

Secções: 1.a e 2.a funccionarão no edificio do cartorio de paz do districto.

DISTRICTO DO JARDIM AMERICA

Secções: 1.a, 2.a, 3.a, 4.a, 5.a, funccionarão no edificio do grupo escolar, á rua Theodoro Sampaio n. 80.

DISTRICTO DA LAPA

Secções: 1.a, 2.a, 3.a, 4.a, 5.a, 6.a, 7.a e 8.a, funccionarão no edificio do grupo escolar da Lapa, á rua 12 de Outubro.

DISTRICTO DA LIBERDADE

6.a, 7.a, 8.a, e 9.a, funccionarão no edificio do Congresso Estadual, á praça João Mendes.

DISTRICTO DA MOOCA

Secções: 1.a, 2.a, 3.a, 4.a, 5.a, 6.a, 7.a, e 8.a, funccionarão no edificio do grupo escolar do Braz, á avenida Rangel Pestana, em frente á egreja matriz do Braz.

DISTRICTO DE N. S. DO O'

Secções: 1.a, 2.a, e 3.a, funccionarão no edificio das escolas reunidas, largo da Matriz Nova.

DISTRICTO DE OSASCO

Secções: 1.a, 2.a, 3.a, 4.a, 5.a, funccionarão no edificio das escolas reunidas.

DISTRICTO DA PENHA

Secções: 1.a, 2.a, 3.a, 4.a, e 5.a, funccionarão no edificio do grupo escolar da Penha.

DISTRICTO DAS PERDIZES

Secções: 1.a, 2.a, 3.a, 4.a, 5.a, 6.a, 7.a, e 8.a, funccionarão no edificio do grupo escolar "D. Pedro II", largo das Perdizes.

DISTRICTO DE SANT'ANNA

Secções: 1.a, 2.a, 3.a, 4.a, 5.a, 6.a, 7.a, 8.a, funccionarão no edificio do grupo escolar de Sant'Anna, á avenida Cantareira.

DISTRICTO DE SANTA CECILIA

Secções: 1.a, 2.a, 3.a, 4.a, 5.a, 6.a, 7.a, 8.a, 9.a, 10.a, 11.a, 12.a, 13.a, 14.a, 15.a, 16.a, 17.a, e 18.a, funccionarão no edificio do grupo escolar do Arouche, largo do Arouche.

DISTRICTO DE SANTA EPHIGENIA

Secções: 1.a, 2.a, 3.a, 4.a, 5.a, 6.a, 7.a, 8.a, e 9.a, funccionarão no edificio do grupo escolar "Prudente de Moraes", á avenida Tiradentes.

DISTRICTO DE S. MIGUEL

Secção unica, funccionará no edificio do cartorio de paz do districto.

DISTRICTO DE SAUDE

Secções: 1.a e 2.a, funccionarão no edificio do cartorio de paz do districto.

DISTRICTO DA SE

Secções: 1.a, 2.a, 3.a, 4.a, 5.a, 6.a, 7.a, 8.a, 9.a, 10.a, 11.a, 12.a, 13.a, e 14.a, funccionarão no edificio da Camara Municipal, á rua Libero Badaró, 98.

DISTRICTO DE VILLA MARIANA

Secções: 1.a, 2.a, 3.a, 4.a, 5.a, e 6.a, funccionarão no edificio do grupo escolar "Marechal Floriano", á rua D. Julia, esquina da rua Domingos de Moraes.

DISTRICTO DO YPIRANGA

Secções: 1.a, 2.a, 3.a, 4.a, 5.a, 6.a, 7.a, funccionarão no edificio do grupo escolar "José Bonifacio", á rua Antiga Viação.

Ninguem pedindo a palavra, é a discriminação feita pela Camara posta em votação e approvada.

Entra em 2.a discussão o projecto n. 15, do corrente anno, determinando que a avenida Paulista passa a ser denominada "Avenida Carlos de Campos". Incluido na ordem do dia, de accôrdo com o art. 76, do Regimento Interno.

Ninguem pedindo a palavra, é o projecto posto em votação e approvado.

Entra em 2.a discussão o projecto de resolução apresentado pelas commissões reunidas de Justiça e Finanças, em seu parecer n. 27, dando provimento ao recurso n. 14, de 1926, interposto por Eugenio Gazeau e Cia., contra o despacho proferido pela Prefeitura para que seja reduzida a 2:400$000 a taxa proporcional do seu estabelecimento commercial, á praça da Sé, n. 40, referente ao exercicio de 1926.

Ninguem pedindo a palavra, é o projecto posto em votação e approvado.

Entra em 2.a discussão o projecto n. 13, deste anno, autorizando o Prefeito a abrir um credito especial de trinta contos de réis, destinado ao "Centro Academico 11 de Agosto", para auxiliar as despesas relativas a um monumento commemorativo do centenario da fundação dos cursos juridicos no Brasil, (Incluido na ordem do dia, de accôrdo com o art. 76 do Regimento Interno).

Ninguem pedindo a palavra, é o projecto posto em votação e approvado.

Entra em 1.a discussão o projecto apresentado pela Commissão de Finanças, em seu parecer n. 4, autorizando o Prefeito a abrir, no Thesouro, um credito de 150:000$000, supplementar á verba "Custas e outras despesas judiciaes", consignada no paragrapho 12, do artigo 3.o, da lei orçamentaria vigente.

Ninguem pedindo a palavra, é o projecto posto em votação e approv

DISTRICTO DA MOO'CA

Secções: 1.a, 2.a, 3.a, 4.a, 5.a, 6.a, 7.a, e 8.a, funccionarão no edificio do grupo escolar do Braz, á avenida Rangel Pestana, em frente a egreja Matriz do Braz.

DISTRICTO DE N. S. DO O'

Secções: 1.a, 2.a, e 3.a, funccionarão no edificio das escolas reunidas, largo da Matriz Nova.

DISTRICTO DE OSASCO

Secções: 1.a, 2.a, 3.a, 4.a, e 5.a, funccionarão no edificio das escolas reunidas.

DISTRICTO DA PENHA

Secções: 1.a, 2.a, 3.a, 4.a e 5.a, funccionarão no edificio do grupo escolar da Penha.

DISTRICTO DAS PERDIZES

Secções: 1.a, 2.a, 3.a, 4.a, 5.a, 6.a, 7.a e 8.a, funccionarão no edificio do grupo escolar "D. Pedro II", largo das Perdizes.

DISTRICTO DE SANT'ANNA

Secções: 1.a, 2.a, 3.a, 4.a, 5.a, 6.a, 7.a e 8.a, funccionarão no edificio do grupo escolar de Sant'Anna, á avenida Cantareira.

DISTRICTO DE SANTA CECILIA

Secções: 1.a, 2.a, 3.a, 4.a, 5.a, 6.a, 7.a, 8.a, 9.a, 10.a, 11.a, 12.a, 13.a, 14.a, 15.a, 16.a, 17.a e 18.a, funccionarão no edificio do grupo escolar do Arouche, largo do Arouche.

DISTRICTO DE SANTA EPHIGENIA

Secções: 1.a, 2.a, 3.a, 4.a, 5.a, 6.a, 7.a, 8.a e 9.a, funccionarão no edificio do grupo escolar "Prudente de Moraes", á avenida Tiradentes.

DISTRICTO DE SÃO MIGUEL

Secção unica, funccionará no edificio do cartorio de paz do districto.

DISTRICTO DA SAUDE

Secções: 1.a e 2.a, funccionarão no edificio do cartorio de paz do districto.

DISTRICTO DA SE'

Secções: 1.a, 2.a, 3.a, 4.a, 5.a, 6.a, 7.a, 8.a, 9.a, 10.a, 11.a, 12.a, 13.a e 14.a, funccionarão no edificio da Camara Municipal, á rua Libero Badaró, 98.

DISTRICTO DE VILLA MARIANNA

Secções: 1.a, 2.a, 3.a, 5.a e 6.a, funccionarão no edificio do grupo escolar "Marechal Floriano", á rua D. Julia, esquina da rua Domingos de Moraes.

DISTRICTO DO YPIRANGA

Secções: 1.a, 2.a, 3.a, 4.a, 5.a, 6.a e 7.a, funccionarão no edificio do grupo escolar "José Bonifacio", á rua Antiga Viação.

Secretaria da Camara Municipal de São Paulo, 14 de maio de 1927, 374.o da fundação de São Paulo.

O vice-presidente em exercicio,

Inocencio Seraphico.

O director geral,

Annibal de Campos.

RECITAES

OS GRANDES CONCERTOS BRAILOWSKY NO MUNICIPAL

— Encerrou-se hontem, na secretaria do nosso maximo theatro, a assignatura aberta para quatro unicos concertos do pianista Alexandre Brailowsky, a se realizarem este mez, sendo que o primeiro está marcado para a noite de terça-feira, dia 17.

De hoje em deante, na bilheteria daquelle theatro, encontram-se á venda as localidades avulsas e referentes ao concerto de apresentação do notavel "virtuoso".

E' de crer que a acquisição dos bilhetes restantes para o concerto de terça-feira se faça mesmo antes da noite em que Alexandre Brailowsky novamente apparecerá ao nosso publico com a exuberancia do seu talento artistico.

Brailowsky está se despedindo do publico carioca, de onde nos vem com os mais enthusiasticos applausos publicos e com os melhores encomios da critica.

REVISTAS E FOLHETOS

"REVISTA TELEGRA'FICA"

Estão muito interessantes e variados os numeros da apreciada publicação argentina "Revista Telegráfica", que se publica em Buenos Aires, correspondentes aos mezes de abril e maio deste anno, á venda na succursal de S. Paulo, Agencia Soave, sita á rua Direita, n. 1.

Mensario optimamente impresso, aborda todas as questões relativas á telegraphia, telephonia, radiotelegraphia, radiotelephonia e electricidade, publicando estudos opportunos sobre ondas curtas, auto-geradores, installações para amadores, recepção de "Broadcasting", varias experiencias e curiosidades, etc.

Além de diagrammas, illustrações elucidativas e "clichés" de reportagem, apresenta uma parte literaria inspirada na radio-telephonia que agrada sobremodo.

"A CARETA"

Está circulando, desde hontem, mais um numero da apreciada revista "Careta", que se inscreve entre as mais interessantes publicações do genero, no Rio de Janeiro.

Rica d illustrações e "charges", a "Careta" vai satisfazendo assim ao gosto de seus multiplos apreciadores.

"O MALHO"

Recebemos o novo numero do "Malho", correspondente á semana que findou, e que nos visita sempre com a regularidade do costume. "O Malho" traz uma reportagem ornada de gravuras sobre os assumptos mais palpitantes da actualidade carioca.

Mala do Interior

PORTO FELIZ

A escolha do nome do sr. dr. Julio Prestes, para candidato á presidencia do Estado, pela convenção do Partido Republicano Paulista, reunida nessa Capital no dia 5 do corrente, causou nesta cidade geral satisfação, pois o illustre parlamentar é muito conhecido e estimado aqui, tendo principiado a sua carreira politica, elegendo-se deputado por este districto.

A Camara Municipal e Directorio Politico telegrapharam ao distincto politico, felicitando-o pela acertada indicação.

—— No dia 1.o do corrente, procedente de Boituva, esteve aqui uma romaria de fieis, que veiu visitar a gruta de N. Senhora de Lourdes, sita no paredão Araritaguaba.

Nesse mesmo dia, um trem especial chegado aqui ás 11 horas trouxe innumeros visitantes da cidade de Tatuhy, que vieram realizar um convescote no aprazivel Porto das Monções.

No dia 3, um convescote de Mayrink e outro de Itu' vieram alegrar a cidade, tendo passado o dia em meio de geral satisfação.

A população local sempre acolhe com profunda sympathia essas visitas amigas, procurando proporcionar aos nossos hospedes todas as facilidades ao seu alcance afim de se levar daqui a melhor impressão possivel.

—— A "Fabrica de Tecidos N. S. Mãe dos Homens", está, desde já, comprando algodão em caroço, pagando por 15 kilos, 12$500.

—— Pelo sr. dr. Clovis de Moraes Barros, juiz de direito desta comarca, foi consignado um voto de profundo pesar pelo fallecimento do sr. dr. Carlos de Campos p,assando-se um telegramma de condolencias á familia em nome do Fóro de Porto Feliz.

—— A estrada de rodagem, que liga esta localidade a Itu', está sendo pedregulhada por conta do governo do Estado, estando o serviço atacado em diversos pontos.

JACAREHY

Realisar-se-á no dia 14 do corrente, no salão nobre da Camara Municipal, um festival em beneficio da Santa Casa de Misericordia desta cidade.

Tomarão parte neste festival, a sra. d. Elvira Mercadante, e senhorita Mariquita Loureiro, Judith Azevedo, Lucia Garcia, e os srs. Terencio Costa e Benedicto Mesquita. Prestarão tambem encanto ao bello festival o nosso conterraneo, sr. Joãosico Ferraz e o sr. Eurico Mendes, que cantará canções do maestro Marcello Tupinambá e varias canções sertanejas, desafio de viola, etc.

Após a ultima parte do programma, iniciar-se-á o baile.

Reina grande enthusiasmo na sociedade jacarehyense pelo festival.

Farão parte da commissão, os srs. major João Ferraz, prefeito municipal; Manoel Lopes Leal; Antonio Jordão Mercadante; dr. Pompilio Mercadante; senhoras Julia Ferraz; Alice Leal, Maria A. Mercadante; Elvira Mercadante. Commissão de recepção: srs. professor Dorathaveo Vianna; Ragello Rodrigues, senhoritas Lucinda Pires; senhorita Guilhermina Leal e senhoras: d. Mercedes Mendonça Vianna e Dinorah M. Rodrigues.

—— Festejou, no dia 8 do corrente, seu anniversario natalicio, o sr. coronel Gusmão Porto, presidente da Camara Municipal e membro do Directorio Politico. A Camara Municipal offereceu-lhe um chá no restaurant "Paschoal", tendo comparecido as autoridades locaes e grande numero de amigos e admiradores de s. s.

O anniversariante, que gosa na sociedade jacarehyense, de grande estima, foi saudado pelo vereador dr. Panfilio Mercadante, tendo respondido agradecendo, o professor Joaquim Braga de Paula, director do grupo escolar "Coronel Carlos Porto". S. s. foi tambem saudado pelo vereador Suthigardu Vianna. Em nome da Camara Municipal e do Directorio Politico, o vereador Suthigardu Vianna saudou o dr. Mario Magalhães, director da escola "Washington Luiz", hypothecando inteira solidariedade, pela creação da referida escola, que muito engrandece a cidade de Jacarehy. Respondeu agradecendo, o dr. Mario Magalhães que pronunciou um bellissimo discurso. Ao encerrar a bella festa resolveram angariar entre os presentes, donativos para o "Jahu'", cujo producto attingiu á 215$000.

Após novos brindes terminou a festa retirando-se os convidados desvanecidos pelas gentilezas recebidas das senhoritas, que serviram a mesa.

Em nome dos convidados, saudou as senhoritas o dr. Panfilio Mercadante

S. BENTO DO SAPUCAHY

Não fosse o pesar que ainda perdura no coração do povo sãobentista, pelo fallecimento do dr. Carlos de Campos, a noticia da escolha do nome do dr. Julio Prestes para o cargo de presidente do Estado, feita pela convenção de congressistas do Partido Republicano Paulista, seria recebida com estrondosas manifestações de jubilo, nesta cidade.

Não obstante, na audiencia ordinaria do dia 7 do corrente, o dr. Jonathas Luiz Monteiro da Silva, juiz de direito da comarca, dando conhecimento ao "Forum" desse feliz acontecimento, fez consignar nos protocollos uma homenagem ao dr. Julio Prestes, traçando com palavras eloquentes e enthusiasticas a biographia do illustre paulista, escolhido pelo Partido Republicano, para o mais alto cargo do nosso Estado. Mandou em seguida o dr. Monteiro da Silva que o escrivão do Jury officiasse ao dr. Julio Prestes felicitando-o em nome do "Forum" local e enviando-lhe a copia do termo da audiencia.

Este termo foi assignado pelo dr. Jonathas Luiz Monteiro da Silva, juiz de direito; Antonio Americo da Silva, escrivão do jury; Benedicto Chiaradia, escrivão do 2.o officio; Benedicto Elizeario de Oliveira, escrivão do 1.o officio; dr. Luiz de Azevedo Castro, promotor publico da comarca; advogado dr. José Antonio de Oliveira e Joaquim Cortez Rennó Ferreira, Getulio de Moraes Barreto, contador do Juizo; Aggeu José de Oliveira e Sebastião Barbosa Ramos, officiaes de Justiça.

—— O sr. presidente da Camara Municipal enviou ao dr. Julio Prestes, o seguinte telegramma: "A Camara Municipal desta cidade, envia a Vossa Excellencia enthusiasticas felicitações pela acertada e feliz escolha de seu nome pelo Partido Republicano, para o alto cargo de presidente do nosso Estado, reconhecendo em Vossa Excellencia o continuador da politica honrada, austera e intelligente do grande paulista Fernando Prestes. Cordiaes Saudações.—Joaquim Cortez Rennó Ferreira, presidente da Camara".

—— O dr. Luiz de Azevedo Castro, promotor publico da comarca, mandou rezar no dia 7 do corrente, uma missa pelo 1.o anniversario da morte de seu digno progenitor, dr. Manoel de Azevedo Castro, fallecido em Lorena, deste Estado. Esse acto religioso foi muito concorrido, comparecendo a elle as pessoas mais gradas da localidade.

MOGY-MIRIM

O sr. prefeito municipal baixou portaria nomeando o sr. Heitor Moura para fiscal do mercado municipal desta cidade.

—— O Tribunal de Justiça de São Paulo, em sua secção do dia 5, julgou o recurso crime 5427, de Mogy-mirim, em que são recorrentes Franco do Amaral e Comp., e recorrido Ariowaldo de Queiroz Telles, negando provimento, por votação unanime, ao recurso interposto, por aquelles srs. da sentença do juiz de direito de Mogy-mirim.

—— Desde o dia 20 de abril está contractado o consorcio da senhorita Carlota Canto Porto, filha do sr. Francisco da Rocha Porto e da sra. d. Anna Canto Porto, com o sr. Joaquim de Sylos Cintra, filho do sr. João Rabello Cintra e de sua esposa d. Adelina de Sylos Cintra.

—— Em serviço de seu cargo, estiveram na cidade os srs. tenente Quirino Semeghini, Alberto de Almeida, Americo Pires d'Avila e capitão Antonio Bueno de Moraes, respectivamente subprefeitos de Posse, Jaguary, Arthur Nogueira e Conchal.

—— Com sua esposa, d. Maria Paranhos Rodrigues, voltou de Poços de Caldas o sr. Eduardo Rodrigues, estimado proprietario aqui residente.

GARÇAS

Para a capital do Estado, viajou em companhia de sua familia, o sr. dr. Labiero da Costa Machado.

S. s., que é fundador de Garças, foi tratar de negocios de interesse local, e deverá regressar por estes dias.

—— Procedente de São Paulo, acha-se nesta, acompanhado de sua familia, o sr. Cloris Machado que aqui veiu residir.

—— Vinda de Campo Grande, (Matto Grosso), afim de visitar o seu digno genro, dr. Gabriel Quadros, illustre facultativo aqui domiciliado, acha-se nesta a sra. d. Edwiges Silva.

—— Acha-se ligeiramente enferma, a sra. d. Herondina Rangel Bomfim, esposa do sr. dr. Jonathas Bomfim, clinico aqui residente.

—— Vindo de São Paulo, esteve nesta localidade, hospedado na confortavel residencia do dr. Labieno C. Machado, o sr. Arlindo Furquim de Almeida, superintendente do Banco Noroeste.

S. s. veio estudar as possibilidades da installação de uma agencia nesta.

—— Provisoriamente, e por indicação do sr. O. Macedo Filho, agente de P. Alves, foi nomeado um correspondente.

Garças, fundada ha pouco mais de um anno, tem progredido extraordinariamente.

Existem actualmente, aproximadamente 200 casas, e outras tantas em construcção.

A lavoura cafeeira, além de grande, é abundantemente productiva, esperando-se que a futura colheita seja de muitas mil arrobas.

—— Conta-se para mais de 30 casas commerciaes, 2 medicos, 4 pharmacias, 2 officinas mechanicas, 2 alfaiatarias, 2 padarias, 2 sapatarias, 2 bars, 4 barbearias, 3 hoteis e mais estabelecimentos que seria longo enumerar.

—— Dentro de poucos dias, será inaugurada nesta localidade, a primeira machina para beneficiar café e arroz, de propriedade do sr. José Almeida Vieira.

—— Inaugurada a dois mezes, vem funccionando regularmente a casa de diversões "Garça Cinema", da empreza Eugenio Cezario.

—— Regressou da capital, onde fôra a negocios, o sr. pharmaceutico Vicente Paulo Florence.

—— Esteve nesta, o sr. Hyppolito Porto Netto, prefeito de Araby.

—— Viajou para P. Alves, o sr. Theophilo Miguel, proprietario da Casa Progresso.

—— Para Duartina, seguiu o sr. Elias Sahhag, co-proprietario da Casa Gloria.

—— Vindo de Duartira, esteve nesta, o sr. Sylvio Cezarino.

—— Estiveram nesta, a negocios, os srs. Sylvio Marinho, O. Macedo Filho, Lino Tavares e Marcolino dos Santos, todos de P. Alves.

—— Vindo de Alto Cafesal, esteve nesta, o sr. pharmaceutico Mario Micheletto.

ESTRADA DE FERRO

Intensamente, vão sendo atacados os serviços da Companhia Paulista.

Asseguram-nos pessoas autorizadas que, dentro de 2 mezes, a mesma chegará a esta.

Os fazendeiros desta localidade vão commemorar o embarque da primeira sacca de café que a referida via-ferrea receber para transportar.

ITAQUAQUECETUBA

Effectuou-se, na matriz local, o baptisado da galante Ruth, filha do sr. José Alexandrino de Moraes, commerciante nesta praça, e agente do Correio, e de sua esposa, sra. d. Ida Ferreira de Moraes.

Serviram de padrinhos, o sr. capitão José Leite de Camargo, e sua consorte, sra. d. Bemvinda Marcondes Leite.

Festejando o grato acontecimento, o sr. José Alexandrino offereceu as pessoas de sua amizade, uma esplendida mesa de doces e bebidas.

—— Revestiram-se de grande esplendor, este anno, as tradicionaes festividades de Santa Cruz, realizadas nos dias 2 e 3 do corrente.

Foi enorme a concorrencia de fieis desta localidade e das circumvizinhas, tendo havido tambem, varios divertimentos profanos.

MOGY MIRIM

Tem estado enferma, sob os cuidados medicos do dr. Luiz Portella e do dr. Eduardo Canto Sobrinho, a sra. d. Olivia de Moraes, esposa do dr. Floriano A. de Moraes Junior, director do Instituto Disciplinar.

—— A sociedade dos homens de côr—"Club Harmonia", desta cidade, commemorará a passagem da data 13 de maio, offerecendo, em sua séde, aos associados, além de um chá, animada partida dançante.

—— Regressou de sua viagem a Bello Horisonte e Rio de Janeiro, o sr. Miguel Bittar, que nessas capitaes estivera em recreio.

—— Em serviço de seu cargo, esteve na capital, o sr. Sebastião Milano, collector estadoal desta cidade.

—— Em virtude de deliberação do sr. secretario da fazenda, foi prorogado, até 31 de maio corrente, o praso para pagamento, "sem multa", dos impostos sobre vehiculos e sobre terrenos marginaes a estradas de rodagem.

—— Acompanhado de sua familia seguiu para São Paulo, de regresso ao Rio de Janeiro, onde é importante negociante, o sr. Francisco Miranda, conceituado mogymiriano, que aqui passara semanas em visita ás familias Chagas Miranda.

—— Após passar algumas semanas nesta cidade, tratando de negocios de seu interesse, regressou para São Paulo o sr. José Sertorio Filho, que, alli chegando, falleceu repentinamente, causando, essa noticia, geral surpresa á população local.

O extincto era natural de Mogy-mirim, filho do finado José Sertorio e irmão do sr. Henrique Sertorio e sobrinho dos drs. Joaquim Alvaro Pereira Leite e Francisco Pereira Leite.

Casado com d. Anna Novaes Sertorio, deixa dois filhos menores: Maria da Gloria e Didi.

—— Em visita aos seus parentes e amigos aqui esteve o sr. Antonio Alves Marques, auxiliar da "Gazeta", de Campinas.

—— Após passar alguns dias nesta cidade em propaganda da publicação mensal "Feira Literaria", seguiu para E. S. do Pinhal o sr. Fernando Callage, intellectual e jornalista gaúcho, actualmente residindo em São Paulo.

—— O sr. Benedicto de Queiroz e sua esposa d. Celisa Rocha Leão, residentes em São Paulo, nos participaram o seu consorcio, realizado em 20 de abril.

—— Visitou-nos o sr. capitão Pedro Antonio de Moraes, administrador da fazenda Resaca, de propriedade do sr. Jorge Tibiriçá.

—— Victimado por insufficiencia cardiaca, falleceu em Santos, no dia 9, pela madrugada, a veneranda sra. d. Miquelina Rizzo, com 68 annos de idade.

D. Miquelina Rizzo era progenitora do revmo. padre Luiz Gonzaga Rizzo, procurador da Mitra Diocesana do Bispado de Santos, da exma. sr. d. Amelia Rizzo Alvim, esposa do sr. Ralpho Alvim, e do revdmo. padre Vicente de Paula Rizzo, estimado e virtuoso vigario desta parochia.

—— Na avançada edade de 80 annos, falleceu no dia 9, ás 4 e meia nesta cidade, a veneranda sra. d. Alexandrina Marques, esposa do sr. Antonio Benedicto Marques.

A extincta deixa os seguintes filhos: sr. Emiliano Marques, proprietario e 2.o supplente do delegado de policia local, casado com a sra. d. Maria Caetano Marques; sr. João Marques, casado com d. Luiza Avila Marques, de São Simão; d. Maria Marques, solteira; d. Claudina Marques, viuva; d. Alexandrina Marques Mello, viuva de Luiz A. Mello; d. Etelvina, solteira; d. Julieta Marques Neves, viuva de Horacio Neves; d. Antonia Marques de Sousa, casada com o sr. José de Souza, de São Simão.

SALTO

No dia 3 do corrente, foi resada, na matriz local, uma missa de setimo dia por intenção do saudoso dr. Carlos de Campos, mandada celebrar pelos professores deste municipio.

Foi officiante, o revmo padre João Couto, vigario da parochia, estando o templo repleto de fieis.

—— A serviço de seu cargo, esteve nesta, o professor sr. Antonio Luiz Schiavo, inspector escolar deste districto, residente em Itu'.

S. s. visitou as escolas urbanas, regidas pelos professores sr. Antonio Berreta e d. Maria Carlota de Campos Alvarenga.

—— O nosso grupo escolar, sob a direcção do sr. Claudio Ribeiro da Silva, teve durante o mez de abril o seguinte movimento: Alumnos matriculados, 745; frequencia media, 634; porcentagem de frequencia, 91, 5 o|o; alumnos eliminados, 19; classes existentes, 30.

—— As escolas nocturnas reunidas tiveram o seguinte movimento: Alumnos matriculados, 206; frequencia media, 173, 3. porcentagem de frequencia, 89,1 o|o. alumnos eliminados, 17; escolas existentes, 6.

—— Nas escolas isoladas do municipio, o movimento foi o seguinte: Alumnos matriculados, 145; frequencia média, 127,3; porcentagem de frequencia, 90,1 o|o; eliminados, 7; escolas funccionando, 4; escolas fechadas, 2.

—— Regressou da Capital, a familia do sr. Miro Budri, collector estadual local.

—— Regressaram de Sorocaba, os srs. Estevam de Almeida Campos, presidente do Directorio Politico local; José de Almeida Campos, vereador municipal, e José Mello, dentista, todos residentes nesta cidade.

—— A senhorita Maria Costa Pinto, filha do sr. José da Costa Pinto, vereador municipal, tem o seu casamento contractado com o sr. João Pirau, residente nesta

—— Falleceu nesta a innocente Lygia, filhinha do sr. Luiz Brecciani, proprietario da pharmacia "Internacional".

—— Seguiu para a Capital, o sr. Fernando Augusto de Camargo, thesoureiro da Camara Municipal local.

—— Por ordem do sr. Hilario Ferrari, prefeito municipal, estão sendo construidos os bueiros das ruas Payeandu', nas travessas das ruas Ruy Barbosa e Prudente de Moraes.

—— No grupo escolar local assim como nas escolas nocturnas reunidas, estão sendo feitos os exames de preptos do 1.o semestre do corrente anno.

Esses exames versam sobre calligraphia, linguagem, arithmetica, geographia e historia patria.

—— Festejou o seu anniversario, no dia 13, a sra. d. Aurea Castanho de Mello, esposa do sr. José de Arruda Mello, escrivão da Collectoria Federal desta cidade.

—— Para o logar de servente do nosso grupo escolar, na vaga do sr. João Rueno de Camargo, foi contractado o sr. Geraldo Leme de Campos, que já iniciou o exercicio de seu arduo cargo.

—— Esteve nesta, a passeio, o reservista do exercito e nosso conterraneo, sr. Lupercio Mariano de Oliveira.

MOCO'CA

Repercutiu dolorosamente no seio da nossa sociedade, o fallecimento da inditosa senhora d. Sophia Helena da Costa Figueiredo, esposa do sr. dr. Oscar Figueiredo, clinico nesta cidade, occorrido em Campinas, no dia 30 do mez proximo passado.

Daqui partiram diversos amigos e parentes da extincta, que foram áquella cidade tomar parte no seu enterro.

A familia enlutada tem recebido innumeros telegrammas, cartões e cartas de pezames.

—— Está em festa o lar do sr. dr. Joaquim de Lima Camargo e de sua sra. d. Docilia Lima Camargo, com o nascimento de mais uma filhinha, no dia 9 do corrente.

—— Acha-se bastante enfermo, de cama, o sr. coronel Olympio Carvalhaes, fazendeiro no municipio de Monte Santo aqui residente.

O distincto cavalheiro, que gosa de geral estima nesta cidade e nas visinhas, tem sido muito visitado por pessoas amigas e parentes.

— O Directorio Politico desta cidade felicitou o sr. dr. Dino Bueno, pela sua posse no cargo de presidente do Estado, na vaga do saudoso republicano dr. Carlos de Campos.

BOM SUCCESSO

Regressaram de Botucatu', onde foram assistir o enlace matrimonial do pharmaceutico Benedicto Placido de Oliveira Lima, com a senhorita pharmaceutica Diva Caetani, o sr. Fernando de Oliveira Lima, prefeito nesta e sua familia, major José Cinque, 1.o juiz de paz e familia, senhoritas professora Julia Rollim e pharmaceutica Jacyra Emilia Rollim, capitão Francisco de Oliveira Lima, e familia.

—— Na tarde de 8 do corrente, desenrolou-se, nesta cidade, uma scena desagradavel entre os cidadãos Angelo Ugolini e Angelo Leme Cavalheiro, resultando cahir o primeiro ferido com uma punhalada, e o segundo com contusões nas costas.

O sr. capitão José Dominguez de Mello, sub-delegado de policia, tomou as providencias necessarias, procedendo-se o auto de corpo de delicto.

—— Em serviço de sua profissão esteve nesta, o sr. coronel Landulpho Monteiro, advogado residente em Avaré e o professor Jonas Alves de Almeida.

—— Acha-se restabelecido da molestia que o teve no leito por alguns dias, o professor Olegario de Moura, director das escolas reunidas desta cidade.

—— Ha muita falta de feijão neste municipio, devido á secca do mez passado.

—— O sr. Francisco Pereira de Mello, novo fabriqueiro da egreja matriz, mandou limpar o cemiterio e a estrada do mesmo, com todo o capricho.

—— Ainda não foi recebida a ponte sobre o rio Parapanema, que liga este municipio ao de Angatuba e Itapetininga.

Por esse motivo, o transito publico tem sido feito pela antiga baiça que se acha bastante estragada.

Já se iniciaram em todo o municipio as colheitas de algodão e cereaes.

S. CRUZ DO RIO PARDO

A noticia do fallecimento do presidente do Estado, dr. Carlos de Campos, causou geral consternação no nosso meio social.

O commercio, as repartições publicas, os estabelecimentos de ensino, cerraram suas portas sendo hasteada a bandeira a meio páu, em signal de luto.

A Camara Municipal, em sessão, fez consignar na acta um voto de pezar pelo fallecimento do grande brasileiro, officiando á familia do extincto.

Pelo vereador sr. Leonidas Vieira, foi feito o necrologio do grande morto, sendo em seguida suspensa a sessão, a requerimento do mesmo vereador.

—— Na ultima audiencia eleitoral, presidida pelo 1.o juiz de paz em exercicio do cargo de juiz de direito, sr. Philadelpho Aranha Junior, foi grosseiramente desacatado e ameaçado pelo individuo Francisco Bressane Cunha, cabo eitoral democratico.

Prezo no momento o referido individuo, foi lavrado o auto de desacato e foram os papeis remettidos á autoridade competente para instaurar-se o processo.

Como tivesse servido de testemunha no acto de desacato o dr. Viriato Carneiro Lopes, promotor publico da comarca, foi nomeado promotor "ad-hoc", o dr. Vasco de Andrade, que já offereceu denuncia.

—— Foi com grande jubilo, recebida aqui a noticia do resultado da convenção realisada na Capital, apresentando o nome do eminente paulista deputado Julio Prestes para a presidencia do Estado de São Paulo, no quatriennio futuro.

Não poderia ser mais justa e acertada a indicação do referido candidato para o alto cargo que desempenhará com galhardia para orgulho dos paulistas. Ao ser recebida tão grata noticia, a lavoura, o commercio, industria, Directorio Politico, Camara Municipal, autoridades judiciarias, policiaes, federaes e municipaes, funccionarios publicos, advogados do fóro, tabelliães, sociedades literarias e recreativas e a imprensa local, telegrapharam ao grande patriota felicitando-o pela justa e merecida resolução da convenção realisada.

—— Esteve entre nós, alguns dias, o sr. João Oliveira, advogado em Piraju'.

—— Foi celebrada na Matriz desta cidade a missa de 7.o dia, pelo fallecimento do saudoso Iscandor Haddad, fallecido na capital e membro da familia Haddad, residente nesta cidade.

—— Foi sepultado no dia 7 do corrente o sr. Miguel Totti, servente do grupo escolar desta cidade e pae do commerciante Augusto Totti.

Ao seu enterro, que foi muito concorrido, compareceram os meninos do grupo escolar e todo professorado sobraçando lindas corôas de flôres naturaes.

—— Seguiu para a Capital, o sr. Barnave Neger, gerente do Banco Commercial.

—— Fizeram annos: no dia 5 do corrente, o menino Gonçalinho Duarte; no dia 2, a senhorita Thirsa Ribeiro, filha do sr. Urias Ribeiro; no dia 6, a menina Alice, filha do sr. Francisco Paula Assis; no dia 8, o menino Antoninho Da Rios Filho; no dia 10, a senhorita Francisca Giraldes Piedade, d. Thereziinha F. Da Rios e d. Aldeida Barbosa Lopes, esposa do sr. dr. Viriato Carneiro Lopes, promotor publico desta comarca.

—— A Collectoria Municipal enviou ao advogado da Camara, todas as contas de contribuintes em atraso, para serem cobradas judicialmente.

—— Seguiu para São Paulo, com destino a oéste, onde vai em visita á sua familia, o sr. coronel Osorio Bueno com sua senhora.

—— Grassou com intensidade nesta cidade o sarampo e coqueluche, estando o grupo escolar com uma frequencia muito diminuta.

—— A Collectoria Municipal está procedendo este mez a cobrança do imposto predial e viação, sendo que, do proximo mez em diante será acrescido da multa de 20 o|o.

—— Circulará na proxima quinta-feira, o primeiro numero de um semanario critico, literario e humoristico, denominado "O Martello", dirigido por moças da nossa sociedade.

A ASSIGNATURA DO

Correio Paulistano

1927 1927

COM DIREITO A CONCORRER AOS PREMIOS EM DINHEIRO, NO VALOR DE

15:000$

cuja extracção se realisa no corrente mez de maio e, finalmente, a leitura de um jornal moderno, conservador, com excellentes secções telegraphicas, resenha completa dos mercados do

CAFE', CAMBIO, ALGODÃO e CEREAES

optimos artigos de collaboração, magnificos clichés secção sportiva e outros attractivos — — — — — — —

CUSTA, A COMEÇAR DE HOJE,

24$000

COM DIREITO, OS ASSIGNANTES DO INTERIOR AOS

SERVIÇOS GRATUITOS DA NOSSA IMPORTANTE

Secção de Informações

ASSIGNATURAS DEVEM SER TOMADAS COM OS AGENTES DO

Correio Paulistano

no interior ou directamente na administração em São Paulo, á

PRAÇA DR. ANTONIO PRADO N.° 8

A situação na China

REINA PERFEITA CALMA EM HAN-KOW

LONDRES, 14 (A) — Os ultimos telegrammas da China dizem ser de perfeita calma a situação em Han-kow, onde os estrangeiros se entregam aos seus affazeres habituaes.

Os sports tambem voltam a movimentar-se e reiniciando-se provas e matchs.

BOMBARDEIOS DOS NAVIOS QUE PASSAM POR NANKIN

CHANGAI, 14 — Os revoltosos continuam a fazer disparos contra os navios que passam por Nankin. Ainda hontem um destroyer norte-americano foi atacado duas vezes, vendo-se obrigado a ameaçar os indigenas com os seus canhões. Todos os navios mercantes e de passageiros que demandam ou deixam o porto são agora escoltados por unidades de guerra. (Havas).

A FURIA DOS ELEMENTOS

NOVOS TEMORES PELA ENCHENTE DO MISSISSIPI

NEW ORLEANS, 14 (A) — Augmenta o temor de que se rompam os diques, em vista do esmagador volume de aguas do Mississipi e seus tributarios.

A guerra civil na Nicaragua

O GENERAL MONCADA E 11 CHEFES CONCORDAM EM ENTREGAR AS ARMAS

NOVA YORK, 14 (A) — Telegrammas aqui chegados de Nicaragua dão a segurança de ter chegado a um fim satisfatorio a prolongada revolução.

Esses despachos informam que o general Moncada e 11 generaes concordaram em entregar pacificamente as armas aos marujos norte-americanos.

EM MARROCOS

AS TROPAS HESPANHOLAS DOMINARAM A REGIÃO DE SUMATRA

MADRID, 14 — Os ultimos telegrammas recebidos de Marrocos dizem que as tropas hespanholas conseguiram dominar por completo a região de Sumatra, principal centro da rebellião. — (Havas.)

As bodas de prata do rei Affonso XIII

BUENOS AIRES, 14 (A) — O duque de Amelfi, embaixador da Hespanha, offerece no proximo dia 17 do corrente, no edificio da Associação Patriotica Hespanhola, um grande banquete em commemoração á passagem nessa data das bodas de prata do reinado do rei Afonso XIII.

Foram convidados para esse banquete todos os membros do corpo diplomatico aqui acreditado, as Associações hespanholas e inumeras pessoas da alta sociedade argentina.

O sr. Angel Gallardo, ministro do Exterior, especialmente convidado, prometteu comparecer.

SECÇÃO COMMERCIAL

CAFE, ALGODÃO e CAMBIO — VARIAS NOTICIAS

CAFE'

BOLSA DE SANTOS

DIA 1:
A Bolsa Official de Café não funccionou hoje.

MOVIMENTO GERAL

DIA 1 — Telegrammas especiaes do "Correio Paulistano":

	SACCAS
Entradas, hoje	30.958
Entradas desde 1.o do mez	334.194
Entradas desde 1.o de julho	3.294.999
Média	32.419
Existencia em 1.as e segundas mãos	965.191
Despachadas hoje	43.776
Despachadas desde 1.o de mez	328.194
Despachadas desde 1.o de julho	634.736
Embarcadas hontem	30.181
Embarcadas desde 1.o de mez	256.838
Embarcadas desde 1.o de julho	3.523.493
Passagens hoje	28.069
Passagens desde 1.o de mez	317.670
Passagens desde 1.o de julho	3.313.681
Sahidas durante o mez corrente:	SACCAS
Europa	74.782
Estados Unidos	157.396
Argentina	2.379
Uruguay	99
Cabotagem	920
Asia	150
Total	235.726

NAS ESTRADAS DE FERRO

JUNDIAHY, 14.

Foram recebidas, hoje, até ás 12 horas, nesta cidade, com destino a Santos, 18.846 saccas de café.

DIA 14:

Conforme aviso telegraphico, entraram hoje em Jundiahy, pela Estrada de Ferro Paulista:

	Saccas
Hoje	18.846
Anterior	18.841
Entradas pela Estrada Sorocabana	9.223
Anterior	9.723
Total hoje	28.069
Total anterior	28.569

DIA 14:

Passagem de café com destino a Santos, de meio dia até ás 17 horas, 18.840 saccas.

Café baldeado hoje, até ás 12 horas, com destino a Santos ... 28.069 saccas, sendo:

	Saccas
Paulista	18.846
Bragantina	3.659
Braz e Central	Nihil
Sorocabana	5.014
Pary e S. Paulo	550

CAFE' DESPACHADO
CAFE' PAULISTA

Exportadores	Saccas
Theodor Wille e Cia.	7.854
S. A. Levy	6.016
Naumann, Gepp e Cia. Ltda.	5.250
J. Aron e Cia.	4.050
Hard Rand e Cia.	3.574
Leon Israel e Cia. S|A	3.127
Almeida Prado e Cia.	2.750
Sampaio Bueno e Cia.	1.180
The Asiatic Trading Corporat.	1.125
Sion e Cia.	1.000
Mc. Laughlin e Cia.	1.000
Cia. Leme Ferreira	801
E. Struckmeyer e Cia.	750
Cia. Paulista de Exportação	750
Jessouroun e Irmão	646
Cia. Prado Chaves	625
Martinho Camargo, Coelho e Cia.	625
Cia. S. Paulo de Exportação	500
Nossack e Cia.	375
Soc. Nacional Exportadora	500
Raphael Sampaio e Cia.	201
E. Johnston e C. Ltd.	125
Diversos	13
	43.467

CAFE' MINEIRO

Bartholomei, Serra e Cia.	309
Total	43.776

BOLSA DO RIO

DIA 14:
Não funccionou hoje.

BOLSA DE NOVA YORK

DIA, 14:

ABERTURA

	Hoje	Hont.
Julho	12.55	12.55
Setembro	11.90	11.83
Dezembro	11.43	11.50
Março	11.30	11.35
Mercado	Estavel	Estavel

Alta parcial de 7 e baixa de 2 a 5 pontos.

FECHAMENTO

	Hoje	Hont.
Julho	12.50	12.60
Setembro	11.87	11.90
Dezembro	11.48	11.50
Março	11.31	11.38
Vendas do dia	5.000	15.000
Mercado	Calmo	Estavel

Alta de 4 e baixa de 2 a 5 pontos.

DISPONIVEL

	Compradores Hoje	Hont.
Typo Rio, n. 6	15 3|4	16
Typo Rio, n. 7	15 1|4	15 5|8
Typo Santos, n. 4	16 3|4	17
Typo Santos, n. 7	15	15 1|4

Rio — Baixa de 1|4.
Santos — Baixa de 1|4.

BOLSA DO HAVRE

DIA, 14:
Cotação official semanal do disponivel:

	Hoje	Hont.
Santos, bom, terreiro	439	444

ESTATISTICA SEMANAL

DIA, 14:

Café do Brasil:	SACCAS
Actual	115.000
Semana anterior	112.000
Mesma data do anno passado	100.000
Café de outras procedencias,	
Actual	151.000
Semana anterior	147.000
Mesma data do anno passado	275.000
Total:	
Actual	266.000
Semana anterior	259.000
Mesma data do anno passado	384.000

ALGODÃO

S. PAULO

BOLSA DE MERCADORIAS

MOVIMENTO DE HONTEM

Cotação de termo

ABERTURA

Algodão em rama

Typo n. 5:

	Comp.	Vend.
Maio	—	—
Junho	—	48$000
Julho	—	49$100
Agosto	48$900	51$000
Setembro	49$000	51$100
Outubro	49$500	52$0000

FECHAMENTO

Algodão em rama

Typo n. 5:

	Comp.	Vend.
Maio	—	46$500
Junho	46$000	48$400
Julho	—	51$100
Agosto	—	50$900
Setembro	—	—
Outubro	50$000	51$500

NEGOCIOS EFFETUADOS

No fechamento:

Para julho, 500 arrobas a 49$000

COTAÇÃO DO DISPONIVEL

Cotação de negocios do disponivel da Bolsa de Mercadorias para os generos postos em São Paulo, livres de frete, carretos, etc.

(Em caroço sem sacco)

(Por arroba)	De	A
Qualidade comnum. 15 kilos	13$000	—

Mercado, estavel.

(Em rama):

Classificado e com certificado da Bolsa:

A dinheiro	45$500	46$000
A 90 d|v	47$500	48$000

Mercado, estavel.

Não classificado

A dinheiro	42$500	43$500
A 90 d|v.	44$500	45$500

Mercado, estavel.

Caroço de algodão

(Por arroba):

Sem sacco	3$000	3$700
Ensaccado	4$100	4$200

Mercado, firme.

CAIXA DE LIQUIDAÇÃO DE SÃO PAULO

Pela Caixa de Liquidação foram registadas hontem vendas a termo, — arrobas de algodão em rama,

ARMAZENS GERAES

Algodão em rama

	Kilos
Stock anterior	7.943.503,5
Entradas	58.427
Sahidas	68.799
Stock actual	7.933.136,5

Algodão em caroço

	Kilos
Stock anterior	36.189
Entradas	864
Sahidas	N|constam
Stock actual	37.053

Caroço de algodão

	Kilos
Stock anterior	6.025
Entradas	1.415
Sahidas	N|constam
Stock actual	7.440

BOLSA DO RIO

DIA, 14.
Não funccionou hoje.

BOLSA DE LIVERPOOL

DIA, 14.

COTAÇÕES DAS 12,30

	Hoje	Hont.
Mercado	Estav.	Estav.
Maceió "fair"	8.89	8.87
Pernambuco "fair"	8.89	8.87
American Midling.	8.69	8.72
American "Futures" para julho	8.47	8.45
American "Futures" para outubro	8.57	8.54
American "Futures" para janeiro	8.64	8.60
American "Futures" para março	8.71	8.66

Disponivel americano — Alta de 2 pontos.
Disponivel brasileiro — Alta de 3 pontos.
Termo americano — Alta de 2 a 5 pontos.

BOLSA DE NOVA YORK

DIA, 14.

ABERTURA

	Hoje	Hont.
American "Futures" para julho	15.66	15.66
American "Futures" para outubro	15.95	15.99
American "Futures" para janeiro	16.22	16.24
American "Futures" para março	16.39	16.43

Baixa de 1 a 4 pontos.

FECHAMENTO

	Hoje	Hont.
American "Futures" para julho	15.53	15.66
American "Futures" para outubro	15.87	15.99
American "Futures" para janeiro	16.13	16.24
American "Futures" para março	16.33	16.43

Baixa de 10 a 13 pontos.

CAMBIO

MERCADO DE SÃO PAULO

Este mercado abriu e funccionou, hontem, estavel, com os bancos adoptando as taxas de 5 7|8 d. para saques a 90 d|v. e de 5 51|64 d. a 5 13|16 d. para os saques á vista, com compradores de coberturas na base de 5 15|16 d.

Com o correr dos trabalhos houve sacadores para cambio de 90 d|v., a 5 57|64 d. e a 5 53|64 d. para o cambio á vista.

Nestas condições se manteve o mercado inalterado até á hora do fechamento.

O soberano cotou-se a 43$200.

A' taxa de 5 7|8 d. a 90 dias de vista, sobre Londres, que foi a official de hontem a libra vale 40$851 e o franco $329.

A' vista, 5 51|64, a libra vale 41$401, o franco $335, a lira $460, o escudo $438 e o dollar 8$491.

Os bancos cotaram hontem, desde a abertura, até o fechamento, nas seguintes condições: a 90 d|v. — Londres, de 5 7|8 d. a 5 57|64 d. — á vista — Londres, de 5 51|64 d. a 5 53|64 d.; Nova York, 8$470 a 8$510; Paris, $329 a $334; Italia, $456 a $460; Suissa, 1$630 a 1$640; Hollanda, 3$360 a 3$410; Belgica, $234 a $237; Hespanha, 1$435 a 1$492; Portugal, $436 a $441; Allemanha, 2$010 a 2$020; Uruguay, ouro, 8$580 a 8$640; Argentina, papel, 3$585 a 3$620; Argentina, ouro, 8$135 a 8$195.

BANCO NOROESTE

O Banco Noroeste do Estado de São Paulo affixou para hontem a seguinte tabella:

	A' vista	A 90 dias
Londres	5 53|64	5 57|64
Nova York	8$480	—
Italia	$460	—
Italia (vale)	$460	—
Paris	$334	—
Belgica	$237	—
Suissa	1$633	—
Portugal	$437	—
Portugal, provincias	$442	—
Hespanha	1$500	—
Hespanha, provincias	1$510	—
Buenos Aires	3$605	—
Montevidéo	8$680	—
Japão	4$220	—
Beyrouth	5 3|4	—

TABELLA OFFICIAL

A Camara Syndical dos Corretores de São Paulo, affixou hontem a seguinte tabella:

	A' 90 d|v	á vista
Londres	5 7|8	5 51|64
Paris	$329	$335
Hamburgo	—	2$019
Italia	—	$460
Portugal	—	$438
Belgica	—	$237
Hespanha	—	1$406
Suissa	—	1$636
Nova York	8$405	8$491
Uruguay	—	8$641
Buenos Aires	—	3$602
Soberanos	—	43$200

BOLSA DE SANTOS

A Camara Syndical dos Corretores, desta cidade, affixou hontem a seguinte tabella:

	A 90 dias	A' vista
Londres	5 7|8	5 13|16
Paris	$328	$333
Hamburgo	—	2$020
Italia	—	$460
Portugal	—	$439
Hespanha	—	1$505
Estados Unidos	—	8$500
Suissa	—	1$640
Argentina	—	3$610
Offertas:		
Let. pat. 5 dias	5 29|32	5 119|128
Let. part. 30 d.	5 29|32	5 119|128
Let. banc. 5 d.	5 7|8	5 119|128
Let banc. 30 d.	5 7|8	5 119|128

— As transacções realizadas em 12 do corrente foram:

Libras	161.827
Francos	387.420
Dollares	511.613
Libras	63.502
Pesetas	30.000

— O Banco do Brasil affixou as seguintes taxas, ás 11 horas:

Taxa de venda:	
Bancario	5 29|32
Francos	$333
Taxa de compra:	
Libras	5 31|32
Dollars	8$300

Vales ouro:

Taxa cambial para pagamento de direitos em ouro, na Alfandega, dollar 8$460 e agio, 4$020.

Libras esterlinas:	
Valor da libra, papel, á vista	41$200
Valor da libra, papel, a 90 dias	40$851
Valor da libra, ouro (soberanos)	43$000

BOLSA DO RIO

DIA, 14.

O mercado de cambio abriu e fechou hoje paralysado, com o bancario a 5 7|8 e o particular a 5 59|64.

CAMBIO EXTRANGEIRO

DIA, 14:

ABERTURA

	HOJE	HONT.
Londres s| Nova York á vista por dollars	4.85.75	4.85.87
Londres s| Genova á vista por liras	89.87	90.00
Londres s| Madrid á vista por Pesetas	27.75	27.70
Londres s| Paris á vista por francos	124.00	124.00
Londres s| Lisboa á vista por mil réis	2 17|32	2 17|32
Londres s| Berlim á vista por marcos	20.50	20.53
Londres s| Amsterdam á vista por florins	12.14	12.14
Londres s| Berne á vista por francos	25.26	25.26
Londres s| Bruxellas á vista por francos, ouro	34.97	34.97

DIA, 14:

FECHAMENTO

	HOJE	HONT.
Londres s| Nova York á vista por dollars	4.85.75	4.85.87
Londres s| Genova á vista por liras	90.00	90.00
Londres s| Madrid á vista por Pesetas	27.75	27.70
Londres s| Paris á vista por francos	124.00	124.00
Londres s| Lisboa á vista por mil réis	2 17|32	2 17|32
Londres s| Berlim á vista por marcos	20.50	20.53
Londres s| Amsterdam á vista por florins	12.14	12.14
Londres s| Berne á vista por francos	25.26	25.26
Londres s| Bruxellas á vista por francos, ouro	34.97	34.97

TITULOS

BOLSA DE SÃO PAULO

Transacções realizadas hontem, na Bolsa Official

FUNDOS PUBLICOS

110 Apolices Federaes, D. E. ao port. a	640$000
15 Letras da Camara Esp. Santo Pinhal a	90$000
13 Idem de Jundiahy, 8 0|0 a	90$000

BANCOS

50 Acções do Banco S. Paulo, c| 60 0|0 a	115$000

COMPANHIAS

5 Acções da Paulista E. de Ferro a	260$000
58 Idem a	261$000
200 Idem da Mogyana E. de Ferro a	194$000
36 Idem da Pinciadora Predial a	200$000

OFFERTAS

Fundos publicos:

	Vend.	Comp.
Apolices do Estado da 7.a a 10.a e 14.a série	—	$20$000
Idem Federaes ao port.	640$000	—
Obrigações do Est., nom.	920$000	890$000
Obrigações Federaes	900$000	880$000
Obrig. de 1921	920$000	890$000

BANCOS

Brasil	410$000	—
Commercio e Industria	630$000	605$000
Commercial	292$000	290$000
São Paulo, c| 60 por cento	120$000	115$000
São Paulo, integ.	200$000	195$000
Noroeste Est. de S. Paulo, c| 50 por cento	92$000	89$000
Do Estado de S. Paulo	200$000	190$000

CAMARAS MUNICIPAES

Agudos	—	80$000
Amparo	—	84$000
Araraquara	—	80$000
Botucatu'	—	84$000
Caçapava	—	70$000
Capital, emp. de 1913	—	81$000
Capital, emp. de 1918	—	84$000
Jahu'	—	76$000
Mocóca	—	90$000
Jundiahy, 9 o|o	98$000	94$000
Ribeirão Preto	—	92$000
Itapetininga	—	65$000
Limeira	—	90$000

COMPANHIAS

A. S. Paulo c| 40 o|o	—	110$000
Americana de Seguros c| 40 o|o	—	90$000
Antarctica Paulista	—	351$000
Armazens Geraes São Paulo, com 60 por cento	—	101$000
Cinematog. Brasileira	120$000	—
Iniciadora Predial	220$000	195$000
Moinho Santista	—	500$000
S|A Amerital	480$000	470$000
Lithog. Ypiranga	—	240$000
Calçado Clark	—	100$000
Mogyana E. de Ferro	193$000	191$000
Paulista de E. de Ferro	262$000	260$000
Paulista Seguros	—	350$000

DEBENTURES

Aguas Exg. Ribeirão Preto	—	84$000
Campineira F. Luz Força	—	87$000
Elect. S. Paulo e Rio	—	180$000
Força e Luz de Jaboticabal, 1.a	—	90$000
Idem, 2.a	—	85$000
Força Luz do Jahu'	—	87$000
Força e Luz Ribeirão Preto, 1.a	94$000	88$000
Idem da 2.a	—	85$000
Luz e F. Santa Cruz, 1.a e 2.a	—	86$000
Melhor. S. Paulo, 1.a e 2.a	—	94$000
Orion de Barretos	—	90$000
Paulista Energia Electrica	910$000	—
S. A. "O Estado do S. Paulo"	—	84$000
Tecelagem de Seda Italo-Brasileira	—	885$000

Banco Hypothecario e Agricola do Estado de Minas Geraes

(Com garantia e fiscalização do Governo de Minas)
SUCCURSAL DE S. PAULO

Caixa postal, 2-U —:— Rua da Quitanda, 11
Telephone Central 1658

FAZ TODAS AS OPERAÇÕES BANCARIAS.

Paga juros nas seguintes condições:
C|C Movimento ... 3 o|o a. a.
C|C Limitada ... 5 o|o a. a.
Depositos a prazo fixo:
3 mezes ... 5 1|2 o|o a. a.
6 " ... 6 1|2 o|o a. a.
9 " ... 7 o|o a. a.
12 " ... 7 1|2 o|o a. a.

Condições vantajosas para os correntistas de S. Paulo nas suas transacções com o Estado de Minas Geraes, onde dispõe de numerosas agencias.

CONTRA AS GEADAS BOMBAS DE FUMAÇA Companhia Manufactora de Bombas de Fumaça — Praça da Sé, n. 34 - Sala, 310

BOLSA DE FUNDOS PUBLICOS DE SÃO PAULO

BOLETIM SEMANAL N. 2

Foi o seguinte o movimento de titulos da semana finda:

TITULOS	Numero	Valor de
Fundos Publicos (Obrigações, apolices estaduaes e federaes e letras das Camaras Municipaes)	1.170	452:318$000
Particulares — Acções	3.024	637:670$000
Debentures	240	68:400$000
Total	4.434	1.158:388$000
Movimento da Semana anterior	5.478	1.127:704$500

Foi a seguinte a cotação do cambio na semana finda:

MEDIA

Londres 90 d|v 5, 7|8 — á vista 5,51|64; Paris, 90 d|v. 329 — vista, 334; Hamburgo á vista, 2$018; Portugal, á vista, 438; Italia, á vista, 462; Nova York 90 d|v. 8$397 — á vista, 8$496; Hespanha, 1$504; Suissa, 1$637; Argentina, 3$611; Belgica, 237; Uruguay, 8$652; Beyrouth, 5,3|4; Japão, 4$220; Hollanda, 3$404; Vienna, 1$210; Praga, 253; Bucarest, 56; Yugoslavia, 160; Dinamarca, 2$290; Soberanos, 43$200.

MERCADO de VARIOS PRODUCTOS

ASSUCAR

COTAÇÕES DA ABERTURA DO TERMO, NA BOLSA DE MERCADORIAS

Assucar crystal — (Sacco novo):

	Comp.	Vend.
Maio a outubro.	—	—

FECHAMENTO

Assucar crystal (sacco novo).

	Comp	Vend.
Maio a outubro.	—	—

CAIXA DE LIQUIDAÇÃO DE S. PAULO

Não foram registadas hontem na Caixa de Liquidação, vendas a termo de assucar crystal.

COTAÇÃO DO DISPONIVEL NA BOLSA DE MERCADORIAS

Assucar — 60 kilos

Refinado, filtrado, especial, 56$000; idem, de 1.a, 55$000; moido, branco, 58 kilos, 46$500; crystal, bom, secco, do Estado, 46$ a 46$500; idem, de Pernambuco, 46$ a 46$500; crystal, bom, secco, de Maceió, 46$ a 46$500; idem, de Campos, 46$ a 46$500; idem, da Bahia, 46$ a 46$500; somenos, bom, 37$ a 38$; mascavo, 27$500 a 28$000.

Mercado, calmo.

ARROZ

COTAÇÃO DO DISPONIVEL NA BOLSA DE MERCADORIAS

Arroz — 60 kilos

Agulha, beneficiado, especial, 52$ a 56$000; idem, superior, 48$ a 50$; idem, bem, 43$ a 46$; idem, regular, 35$ a 38$; agulha, segunda de arroz, 18$ a 19$; idem, em casca, bom, 22$ a 23$; Cattete, beneficiado, especial, 43$ a 45$; idem, superior, 38$ a 40$; idem, bom, 32$ a 35$; idem, regular, 26$ a 30$; idem, de segunda, de arroz, 18$ a 19$; cattete, em casca, bom, 19$000 a 21$000; quiréra, 16$ a 16$500.

Mercado, estavel.

BANHA

COTAÇÃO DO DISPONIVEL NA BOLSA DE MERCADORIAS

Do Estado, em latas lithographadas, de 20 kilos, caixa de 60 kilos, 167$000; idem, em latas de dois kilos, caixa de 60 kilos, 170$000; idem, do Rio Grande do Sul, em latas lithographadas de 20 kilos, caixa de 60 kilos, 167$; idem, em latas de 2 kilos, caixa de 60 kilos, 170$000.

Mercado estavel.

FEIJÃO

COTAÇÃO DO DISPONIVEL NA BOLSA DE MERCADORIAS

Mulatinho (saccaria usada)

Saccas de 60 kilos

Safra da secca, superior, claro, 35$ a 36$; bom, claro, 33$ a 34$; superior, barreado, 33$ a 34$; idem, bom, barreado, 32$ a 33$.

Mercado, frouxo.

Safra das aguas, superior, claro, 8$ a 9$; bom, claro, 6$ a 7$; superior, barreado, 8$ a 9$; bom, barreado, 6$ a 7$.

Mercado, frouxo.

Feijão branco (saccaria usada) — Superior, limpo, não ha; bom, limpo, não ha; superior, barreado, não ha.

Mercado, —.

FARINHA de MANDIOCA

COTAÇÃO DO DISPONIVEL NA BOLSA DE MERCADORIAS

Do Rio Grande do Sul, de 1.a, sacco de 50 ks., 17$ a 18$; idem, de 2.a, 14$ a 15$; idem, de 3.a, 11$ a 12$; do Estado, de 1.a, sacco de 45 kilos, 10$ a 10$500; idem, de 2.a, sacco de 45 kilos, 8$ a 9$; idem, de 3.a, 6$ a 7$; do Estado, de 1.a, sacco, de 50 kilos, 12$ a 12$500; idem, de 2.a, 10$ a 10$500; idem, de 3.a, 7$ a 8$000.

Mercado, frouxo.

FARINHA DE TRIGO

COTAÇÃO DO DISPONIVEL NA BOLSA DE MERCADORIAS

	A dinheiro	A' 60 dias
Da Rep. Argentina, de 1.a, sacco de 44 ks.	40$000	41$000
Da Rep. Argentina, de 2.a, sacco de 44 ks.	37$000	38$000
Da Rep. Argentina, de 3.a, sacco de 44 ks.	Nom.	Nom.
Dos moinhos Nacion. de 1.a, sacco de 44 ks.	40$000	41$000
Dos moinhos Nacion. de 2.a, sacco de 44 ks.	37$000	38$000
Dos moinhos Nacion. de 2.a, sacco de 44 ks.	Nom.	Nom.

Mercado, estavel.

G. SILVA TELLES

COMMISSARIO

Recebe em consignação café, algodão, cereaes, alfafa, madeiras, assucar, banha e xarque.

Representações do paiz e extrangeiro.

Escriptorio e deposito: rua Conselheiro Nebias, 70, S. Paulo. Tel. Cidade, 7108. Endereço telegraphico: — GOVATEL

MAMONA

COTAÇÃO DO DISPONIVEL NA BOLSA DE MERCADORIAS

Saccaria usada — Por kilo; graúda, $580; miuda, $600; media, $600; misturada, $580.

Mercado, frouxo.

MILHO

COTAÇÃO DO DISPONIVEL NA BOLSA DE MERCADORIAS

(Saccaria usada, 60 kilos)

Amarellinho, 14$500 a 14$800; amarello, 14$000 a 14$200; amarellão, 14$000 a 14$200; branco, crystal, 15$000 a 15$500; branco, commum, 14$000 a 14$200; branco, dente de cavallo, 13$500 a 14$000.

Mercado, frouxo.

OLEO

COTAÇÃO DO DISPONIVEL NA BOLSA DE MERCADORIAS

Oleo de caroço de algodão

Do Estado, em caixa, com 2 latas, de 23 kilos, peso liquido, 63$000 a 64$000.

Mercado, estavel.

ESTATISTICA

Dia 12 de maio de 1927

Movimento das Companhias Arm. Geraes de São Paulo, Paulista de Arm. Geraes, Brasileira de Arm. Geraes, Arm. Geraes Matarazzo, Arm. Geraes Gamba, Arm. Geraes Braz, Arm. Geraes Meirelles, Arm. Geraes Brasital SIA., Arm. Geraes da Moóca e Arm. Geraes Jafet.

Mercadorias:

Assucar crystal: stock anterior, 26.717 saccas, 1.596.120 ks.; entradas: 1.722 saccas, 103.320 ks.; sahidas: 6.141 saccas, 368.460 ks.; stock actual: 22.298 saccas, 1.331.000 ks.

Assucar somenos: stock anterior: 7.234 saccas, 433.651 ks.; sahidas: 270 saccas, 16.164 ks.; stock actual: 6.964 saccas, ... 417.488 ks.

Assucar mascavo: stock anterior: 18.483 saccas, 1.105.365 ks; sahidas: 182 saccas, 10.920 ks.; stock actual: 18.301 saccas, ... 1.094.445 kilos.

Assucar redondo: stock anterior, 1.000 saccas, 60.000 kilos; stock actual: 1.000 saccas, 60.000 kilos.

Assucar refinado: stock anterior: 199 saccas, 11.952 kilos; stock actual: 199 saccas, 11.952 kilos.

Feijão: stock anterior: 1.135 saccas, 68.100 kilos; stock actual: 1.135 saccas, 68.100 kilos.

Arroz beneficiado: stock anterior, 467 saccas, 28.020 kilos; entradas: 101 saccas, 6.060 ks.; stock actual: 568 saccas, 34.080 kilos.

Arroz em casca: stock anterior, 53 saccas, 3.180 ks.; entradas: 172 saccas, 10.320 ks.; stock actual: 225 saccas, 13.500 ks.

Mamona: stock anterior: 47 saccas, 2.350 ks.; stock actual: 47 saccas, 2.350 ks.

Milho: stock anterior, 276 saccas, 16.560 ks.; entradas: 20 saccas, 1.200 ks.; stock actual: 296 saccas, 17.760 ks.

Farinha de trigo: stock anterior: 33.598 saccas, 1.478.312 ks.; sahidas: 551 saccas, 24.244 ks.; stock actual: 33.047 saccas, ... 1.454.068 kilos.

NOTA — Este movimento é o resumo dos dados recebidos das proprias Companhias de Armazens Geraes que se responsabilizam pela exactidão das notas fornecidas á Bolsa.

MERCADO DE MADEIRAS

COTAÇÕES OFFICIAES PARA COMPRA DE MADEIRAS

Tóras de peroba, m.3	110$000
Tóras de cedro do Paraná, m.3	220$000
Tóras de cedro do Estado, m3	160$000
Tóras de cabreuva m.3	180$000
Tóras de jequitibá vermelho, m.3	120$000
Tóras de jacarandá, m.3	180$000
Tóras de imbuya, m.3	250$000
Tóras de marfim, m.3	160$000
Táboas de peroba, base de 4,40x0,20x0,28, duz	70$000
Tábons de imbuya, de 1.a, m.3	280$000
Vigamentos de peroba, de 1.a, m.3	190$000
Calibros de peroba, de 1.a m.3	200$000
Ripas de peroba, base de 4,40, de 1.a, duz.	6$000
Pranchas de imbuya, m3	280$000

MOVIMENTO MARITIMO

Embarcações entradas:

SANTOS, 14:

De Buenos Aires e Montevidéo, com 4 dias de viagem, o vapor francez "Meduana", de 6.258 toneladas, em transito, consignado a Chargeurs Reunis.

De Porto Alegre, Pelotas e Rio Grande, com 6 dias de viagem, o vapor nacional "Bocaina", de 871 toneladas, carga, varios generos, consignado ao Lloyd Brasileiro.

De Buenos Aires e Montevidéo com 7 dias de viagem, o vapor hollandez "Alcyone", de 2.756 toneladas, carga, varios generos, consignado a E. Johnston e Co. Ltda.

De Hamburgo, Rotterdam, Antuerpia, Havre, Leixões, Lisboa, Recife, Bahia, Rio de Janeiro, com 34 dias de viagem o vapor nacional "Curvello", de 3.967 toneladas, carga, varios generos, consignado ao Lloyd Brasileiro.

SAHIDAS

Para o Rio Grande o vapor inglez Loumé, em transito.

Para Buenos Aires, o vapor sueco, Valparaizo, com fructas.

Para Helsingfors, o vapor sueco, Kronprinsessin Margareta com café.

Para Mossoro, o vapor nacional Rio Amazonas, com os ps.

Para o Rio de Janeiro, o vapor nacional, Douro: com os ps.

Para Bordeaux, o vapor francez, Meduana: com 1.625 saccas de café.

Para Nova York, o vapor inglez Vauban: com 24.000 saccas de café.

Para Nova York, o vapor americano Satastia: com 18.888 saccas de café.

Para Recife, o vapor nacional Bocaina, com varios passageiros.

MERCADO de CARNE

BOLETIM DO MATADOURO MUNICIPAL DE SÃO PAULO

Movimento do dia 14 de maio de 1927:

Emblema do carimbo — Corôa.

Foram abatidos: 28 leitões, 211 bovinos; 163 suinos; 105 ovinos; e 59 vitellos.

Foram inutilisados 5 leitões e 5 suinos.

Observações — Cysticercose, 4 suinos; 5 leitões. Morto no chiqueiro 1 suino.

Preços correntes da carne, em kilos, no Tendal

Bovinos de 1$ a 1$050 — (Quando vendido inteiro ou meio boi);
bovinos de $600 a $650 — (Quarto dianteiro);
bovinos de 1$250 a 1$300 — (Quarto trazeiro);
suinos de 2$800 a 3$;
vitellos de $800 a 1$200;
ovinos de 1$ a 2$.
caprinos de 1$500 a 2$500;
leitões, de 4$000 a 4$500.

FACTURAS CONSULARES

NOMENCLATURA DE MERCADORIAS — OFFICIO DA ASSOCIAÇÃO COMMERCIAL DE S. PAULO AO SR. MINISTRO DO EXTERIOR

Ao sr. ministro do Exterior, a Associação Commercial de São Paulo dirigiu o seguinte officio:

"São Paulo, 22 de abril de 1927 — Senhor ministro. — A Associação Commercial de São Paulo pede permissão para confirmar o seu officio de 27 de janeiro ultimo, no qual relatou a vossa excellencia uma justa queixa do commercio importador contra as disposições do consulado do Brasil no Havre, que exige sejam tiradas tantas facturas consulares para cada partida de mercadorias quantas forem as procedencias dessas mercadorias. Essa medida é exclusivamente observada naquelle consulado; nos demais sempre se permittiu — tendo em vista o disposto no art. 13 do decreto n. 14.039, de 29 de janeiro de 1920 — o despacho de mercadorias de differentes origens reunidas num só conhecimento e numa só factura consular.

Uma nova reclamação acaba de ser trazida ao conhecimento desta Associação, sobre outra medida adoptada em desaccôrdo com o citado decreto. Trata-se, desta vez, do consulado de Hamburgo. Exige este que os fabricantes e outros exportadores mencionem sempre nas facturas consulares o numero da nossa tarifa aduaneira, sob a qual cada um dos artigos embarcados deve ser classificado, para o pagamento de direitos.

Além de inutil, essa exigencia vem causar sério embaraço aos despachos de importação para o nosso paiz. O exportador extrangeiro, referem os interessados, não póde saber em qual categoria da tarifa alfandegaria deve ser classificado este ou aquelle artigo; para isso cada exportador precisaria ter pessoal perito e especial para acompanhar as frequentes alterações da tarifa e mesmo assim incidiria em erro, pois é sabido que muitas mercadorias têm classificações inteiramente diversas, numas e noutras alfandegas do paiz.

Trazendo esses factos ao conhecimento de vossa excellencia, espera esta Associação que vossa excellencia se dignará providenciar, afim de que, tanto o consulado do Havre como o de Hamburgo, façam cessar as referidas exigencias, as quaes não encontram apoio no Regulamento de Facturas Consulares.

Antecipadamente agradecida pela attenção que vossa excellencia se dignar dispensar ao assumpto, a Associação Commercial de São Paulo tem a honra de apresentar a vossa excellencia os protestos da sua alta consideração.

(a.) **Feliciano Lebre de Mello**, presidente.

O TEMPO

O QUE INFORMA O SERVIÇO METEOROLOGICO

Boletim do dia 14 de maio de 1927

EPHEMERIDES ASTRONOMIC

SECÇÃO DE INFORMAÇÕES

Sr. Albano Pires de Camargo — Pedreira — Segue carta.

Sr. Ezequiel Mendonça — Nova Granada — Idem.

Sr. Benedicto Bueno de Camargo — Piedade — Idem.

Sr. Luiz Luisi — Coritibanes — Idem.

Sr. Elias Gabriel do Amaral — S. Antonio da Alegria — Idem.

Sr. Carlos Renzo — Bica de Pedra — Idem.

Sr. Eduardo da Costa e Silva — Itaporanga — O seu pedido já foi providenciado, tendo sido a encommenda despachada e remettido o conhecimento.

Sr. Antonio Perches Lordello — Cordeiro — Ficamos scientes.

Sr. assignante 11780 — Jahu' — Os livros a que se refere custam 6$000 cada exemplar na Livraria Zenith, rua São Bento, 40-B.

Sr. Adriano Jardim Pereira — Sarutayá — Já providenciámos em relação no seu postal.

Sr. Oswaldo Aranha — Palmeiras — Sim; recebeu e está providenciando, a respeito do que deseja custam 10$000 e 12$000, na Agencia Lilla rua S. Bento, 55.

Sr. C. C. C. — Jeriquara — O artigo que deseja custa 290$000, exclusive porte, na Casa Mastropietro, á rua Boa Vista, 66.

Sr. Antonio de Sousa Carvalho — Cajuru' — Recebemos e vamos providenciar a respeito.

Sr. João Chagas — Tatuhy — Já providenciámos para que a ordem seja expedida o mais breve possivel.

INDICADOR

MEDICOS

LABORATORIO DE ANALYSES do dr. Carlos Blanco, das Universidades de Compostela e Madrid. — Autovaccinas, escarros, sangue, urina, etc. — Reacções para o diagnostico da syphilis, gravidez (já na primeira semana), cancer; tuberculose, lepra, paludismo, etc. — Envio a qualquer ponto instrucções e vasilha para a colheita de material para examinar. — Praça da Sé, 46 — 8.o andar (Equitativa).

DR. AGUIAR PUPO — Prof. da Faculdade de Medicina. — Medico da Santa Casa. Tratamento da syphilis e doenças da pelle. Applica o Radium e faz injecções de "914" e Bismutho. Cons.: rua Libero Badaró, 87, das 15 ás 17 horas. Teleph. Central, 5167. Residencia: Cidade, 2234.

ECZEMAS

DR. ORENCIO VIDIGAL — Tratamento proprio. Cura garantida. Só no caso de cura serão pagos os honorarios combinados. No consultorio adquirem-se cartões para visitas a domicilio. Residencia e consultorio: Rua Dr. Abranches, 4, 1.o andar, de 9 ás 11 e de 1 ás 3. Phone, 5283. Cidade.

DR. B. THEOBALDO FERRAZ — Medico operador Cirurgião da Beneficencia Portugueza — Vias urinarias Partos e molestias de senhoras Rua Direita, n. 35, das 15 ás 18 horas. Telephone, Central, 5033. — Residencia, rua Bella Cintra, 896

DR. TH. DE ALVARENGA — Ex-alienista do Hospicio de Juquery, ex-assistente do dr C. Homem de Mello, medico psychiatra da Casa de Saude Dr Homem de Mello. — Molestias mentaes e nervosas — Consultas das 3 horas em deante á rua Libero Badaró, 103. — Res.: rua Dr. Homem de Mello, 80. — Tel., Cidade, 1107.

DR. ALFREDO PINHEIRO — Operações, partos, doenças de senhoras, vias urinarias. Cons. Palacete Sta. Helena, 1.o — Salas 112, 114, 116 Res. Domingos de Moraes, n. 32-D. Teleph., Av., 3-1-5-6.

TUBERCULOSE — Molestias dos pulmões — DR. SANTOS FORTES — Assistente da clinica do dr. Clemente Ferreira — Medico do Dispensario de Tuberculosos — Diagnostico precoce da tuberculose pulmonar e seu tratamento — Pneumothorax artificial, tuberculino-therapia, etc. Consult.: Rua Libero Badaró, 66 — Das 2 1|2 ás 4 horas — Resid.: Rua Biguá, 2 — Tel. Cid., 5447.

OPERADOR EM CAMPINAS

DR. ARMANDO DA ROCHA BRITO — Cirurgião da Beneficencia Portugueza, Santa Casa e Maternidade. Cirurgia geral — Molestias das senhoras. — Consultas, das 14 ás 16 horas. Rua Campos Salles, 51.

DR. GODOFREDO WILKEN — Recem-chegado da Europa, reabriu seu escriptorio á rua São Bento, 36, de 2 ás 4. Molestias de senhoras, vias urinarias, cirurgia geral. Residencia, rua Itacolomy, 1. Teleph. Cid. 8104.

DR. BUENO DE MIRANDA, da Academia de Medicina, especialista de olhos, ouvidos, garganta e nariz. Rua José Bonifacio, 31, das 13 ás 16 horas.

DR. OSCAR HOMEM DE MELLO, da Universidade de Bordeaux, ex-interno do Hospicio de Alienados de Bordeaux, ex-assistente do professor Regis e do dr. C. Homem de Mello. — Director-medico da Casa de Saude "Dr. Homem de Mello". — Molestias mentaes e nervosas. — Consultas, ás 2.as, 4.as e 6.as, das 2 ás 4, na Casa de Saude, á rua Dr. Homem de Mello (Perdizes), teleph. Cid. 1136.

HEMORRHOIDAS
TRATAMENTO MEDICO
Indolor e sem operação — permittindo ao doente continuar nas suas occupações
Dr. Felipe Figliolo
Ex interno (por concurso) da Faculdade de Rio. Clinica medica, principalmente do apparelho digestivo, recto e anus — Rua Libero Badaró 87 Tel. Central, 4755 das 15 horas em deante.

DR. ARISTIDES GUIMARAES — Molestias internas, especialidade dos pulmões. Tratamento de tuberculose pulmonar, pelo pneumo-thorax artificial, pela Sanocrysin, etc. — Consultorio, rua Quintino Bocayuva, 29, 2.o andar, Tel., Central 3410. Das 13 ás 18 horas.

DR. HOMERO CORDEIRO — Molestias do nariz, garganta e ouvidos — Tratamento cirurgico da ozena — Ex-interno do prof. L. Marinho, ex-adjunto das clinicas de Berlim e Vienna — Consultorio, rua Libero Badaró, 23, 2.o andar — Tel. Central, 5288 — Das 2 ás 4 1|2.

DR. J. BRITO — Professor cathedratico da clinica de olhos da Faculdade de Medicina e Cirurgia de S. Paulo Consultas: das 13 3|4 ás 15 horas — Rua José Bonifacio, n. 44 — Teleph. Central, 5442. Residencia, rua Abilio Soares, n. 36 — Teleph. Avenida, 575.

DRA. CARMEN ESCOBAR PIRES — Docente livre da Faculdade, assistente da Policlinica, com pratica nos hospitaes de Paris. Molestias das senhoras. Araujo, 17. De 1 ás 3. Tel. Cid. 1605.

DR. A. DE PAULA SANTOS — Professor da Faculdade de Medicina, Clinica especial das affecções do nariz, ouvidos e garganta. — Rua Santa Theresa, n. 19. — Das 3 ás 5 — Teleph. Cent., 4467. — Res. Rua Maranhão, 9. Teleph., Cidade, 3576.

DR. MONTEIRO VIANNA — Molestias das crianças, com pratica dos principaes hospitaes da Europa. Consultorio, rua Libero Badaró, 120, das 13 ás 15. Tel. 609 Central — Residencia, rua Itambé, n. 16 — Telephone 66, Cidade.

DR. A. C. DE CAMARGO — Professor de Cirurgia da Faculdade de Medicina e Cirurgia de São Paulo — Cons.: rua Alvares Penteado, n. 55 — Telephone, 1664 Central — Residencia, rua Rego Freitas, 68. Tel. 3579.

DR. ZEFIRINO DO AMARAL — Medico operador — Esp. molestias senhoras — Vias urinarias e cirurgia em geral. Consultas: 1 ás 5 horas. Tel. 1602, Central. Res.: Rua Minas Geraes, n. 3 Tel 4900, Cidade — Consultorio, rua Santa Thereza, 19.

DR. BRITO PEREIRA — Consultorio. Rua Quintino Bocayuva, 29 das 3 ás 4 horas. Tel. Cent., 3663 Residencia: Alameda Barão de Limeira, 83, Telephone, 2413 Cidade.

ADVOGADOS

ADVOGADO — Dr. Tito de Lemos, rua de S. Bento, n. 59, 3.º andar, sala 13. Residencia: Abilio Soares, n. 1. Telephone Avenida, 2092.

DRS. A. MORAES BARROS, A. PAULO DA CUNHA e J. BONILHA DE TOLEDO — Rua Floriano Peixoto, 6. Largo do Palacio. Tel. Central, 5497, das 11 ás 17 horas

DR. ERNESTO MAIETTA, advogado — Rua do Rosario, 12 — Tel. Central. 3439. Palacete Briccola (sobreloja), sala 2, S. Paulo.

S SOARES DE FARIA — Advogado — Rua São Bento, 47, 1.º andar salas 5 e 6.

DR. LUCIO VEIGA JUNIOR — Advogado. Escriptorio: Florencio de Abreu 23. Phone 2588 central. Residencia: Alameda Barão de Limeira, 52. Phone 4413 Cidade

DR. SYLVIO NORONHA — Advogado — Escriptorio, rua Alvares Penteado, 33.

DR. OTTONIO DE V. CAMARGO — Advogado Largo do Palacio, n. 7. 1.º andar, salas, 6 e 7.

DR. FAUSTO FERRAZ — FAUSTO FERRAZ FILHO — Advogados — Negocios forenses, administrativos, representações commerciaes, compra e venda de immoveis e applicação de capitaes. Escript., rua S. Bento, 45. Teleph. Central, 5603 Resid., avenida Paulista, 143. Teleph. Avenida, 2550.

PROF. DR GAMA CERQUEIRA (lente da Faculdade de Direito) **DR WALDOMIRO DE CARVALHO, DR. JOÃO DA GAMA CERQUEIRA, DR. ANTONIO LEME DA FONSECA** — Advogados — Rua S. Bento, 3, sob. — Tel. 1063 — Caixa postal, 270.

Os drs ADOLPHO A. DA SILVA GORDO e ANTONIO MERCADO têm o seu escriptorio á rua de S. Bento, n. 45, sobrado.

DRS. ESTEVAM A. DE OLIVEIRA, THEODOMIRO DIAS e ANTONIO DE NOVAES MOURÃO — Rua Rosario, 11. Teleph. Central, 16

HOSPITAES

CASA DE SAUDE DR. HOMEM DE MELLO — Fundada pelo dr Claro Homem de Mello — Molestias nervosas e mentaes — Esplendida chacara no alto das Perdizes. Administração e enfermeiras irmãs de caridade. Director-medico: Dr. Oscar Homem de Mello — Medico-psychiatra: Dr Th. de Alvarenga. — Medico-clinico Dr. Jorge de A. Maia Informações e consultas da especialidade na Casa de Saude, Alto das Perdizes. Caixa 12. Tel. Cidade, 1136

DENTISTAS

ROSAS — Cirurgião-dentista — Cura pyorrhéa e faz qualquer trabalho soore odontologia. Rua Libero Badaró, 52, das 8 ás 17. Tel., Central, 4097. Residencia: Rua Altiartiça, 26 — Jardim America. Tel., Cid., 7311.

OD ALVARO DE MORAES — Dentista — 24 annos de pratica. Laureado com o Grande Premio da Exposição do Centenario. — Tratamento da pyorrhéa, collocação de dentes com ou sem chapa, em 24 horas. Rua Brigadeiro Tobias, 63, em frente ao Hote Terminus, Telephone, Cidade, 670.

DIVERSOS

CALÇAMENTOS

IMPOSTOS — Recursos de Taquaritinga e Recursos Municipaes — Impostos sobre calçamentos, impostos exaggerados, impostos inconstitucionaes, e todos os demais impostos legaes e illegaes, luminosos pareceres da Commissão de Recursos do Senado Estadual, opiniões dos maiores jurisconsultos brasileiros, decisões dos Tribunaes do Paiz, tudo se encontra no livro **"Recursos Municipaes"**, em 2 grossos volumes, que se acha á venda nas livrarias de São Paulo e Rio, ou caixa 651 — S. Paulo.

ALFAIATARIAS RECOMMENDAVEIS

Casa Primor
ALFAIATARIA
Francisco Letticre
A "Casa Primor" só tem uma qualidade — a melhor, e um só serviço — o mais perfeito.
Rua 15 de Novembro 61 — Tel. Central, 0123

CORREIO PAULISTANO

DEVOLUÇÃO DE TALÕES

Para que possamos realizar o sorteio dos nossos premios, rogamos aos nossos agentes abaixo mencionados a bondade de devolverem os talões de recibos que se acham ainda em seu poder.

LOCALIDADES	NOMES
ARAÇATUBA	Luiz de Castro Azevedo
BARIRY	Antonio Augusto de Freitas
CUYABA'	Cesar Segré
CAFELANDIA	André Guirenes
CAMPOS GERAES	Salim Abdalah
COLONIA MINEIRA	Porphirio M. de Carvalho
CAMBOQUIRA	Arnaldo B. Cruz
CAMPOS NOVOS DE CUNHA	Sra. d. Leopoldina Rodrigues Marques
CAPÃO BONITO	Cap. Calixto Gonçalves de Almeida
CONCHAL	Alcides de Sousa Leite
CANDIDO MOTTA	Decio Teixeira da Fonseca
GYRI-MIRIM	João Theodoro Ferreira
GUAYÇARA	Amadeu Gonçalves Elias
GUAPIARA	Faustino Barreto
ITAQUAQUECETUBA	Guilherme Rodrigues de Lima
ITAPIRA	João Manuel Galdi
JOANNOPOLIS	Jurandy de Avila Rebouça
JOANNOPOLIS	João Russo do Amaral
JUREMA	Hermínio Benatti
JACUTINGA (Minas)	Svivio Lisboa
MIRASOL	Orquizio Noronha
MARACAHY	Julio Teixeira de Carvalho
MUZAMBINHO	Leopoldo Poli
NOVA GRANADA	Alfredo Costa
PALMARES	Ricardo de Carvalho
REGENTE FEIJO'	Leopoldo Vieira Filho
SÃO JOAQUIM	Arthur Villela do Amaral
S. JOÃO DA BOCAINA	José Pereira
SARANDY	Diogenes Brandeburgo de Oliveira
S. FRANCISCO XAVIER	Orestes de Oliveira e Silva
SÃO PEDRO DO TURVO	Alvaro França Ribeiro
SANTA ERNESTINA	João Irineu da Silva Abreu

São Paulo, 11 de abril de 1927.

A GERENCIA

CASA BRUNIER — Alfaiataria de primeira ordem e secção completa de artigos para homens — Rua 15 de Novembro, 40, 1.o andar (elevador)

Secção livre

DENTISTA

NEVIO BARBOSA
Esp. Dentaduras Corôas, Pontes e Pivots
Rua Libero Badaró, 153 - Telephone Central, 1-3-9-1

EDITAES

SECRETARIA DA AGRICULTURA, COMMERCIO E OBRAS PUBLICAS

DIRECTORIA DE VIAÇÃO

Tarifa movel.

Para applicação da tarifa movel nas estradas de ferro de concessão estadual, observadas as disposições vigentes sobre a materia, deverá ser considerado no mez de maio proximo futuro o cambio de 12 dinheiros por mil réis.

São Paulo, 22 de abril de 1927.

Theophilo Souza
Director.

EDITAL

2.a Região Militar

SERVIÇO DE RECRUTAMENTO

O coronel José Marcondes de Brito, presidente da Junta de Revisão e Sorteio Militar do Estado de São Paulo e chefe da 4.a Circumscripção de Recrutamento.

Faz saber aos interessados que, se installaram hoje, na séde desta Circumscripção, no 4.o andar do edificio da Delegacia Fiscal do Thesouro Nacional, no largo do Correio, os trabalhos desta Junta, para revisão preliminar, que funccionará ás 4.as e 6.as feiras, dias uteis, até o dia 15 de julho do corrente anno, das 13 ás 15 horas, e convida áquelles que allegarem incapacidade a comparecer perante esta Junta nos dias e horas acima marcados, afim de serem inspeccionados de saude.

E para que chegue ao conhecimento de todos, lavrei o presente edital, que vai por mim assignado e rubricado pelo presidente.

São Paulo, 15 de maio de 1927.

Tenente Vieira Halley.
Secretario.

PREFEITURA DE SÃO PAULO

DIRECTORIA DE POLICIA

Construcção de passeio e muros

Scientifico aos srs. Rosatti Filho & Taglieri, João Travia, Joaquim dos Santos Vieira Pinto, Paschoal Del Gaiso, Emmanuel Klabin e d. Maria Salomão que foram intimados a construir muro, respectivamente, ás ruas da Moóca, Teixeira de Carvalho, Guayauna, Theodoro Sampaio, Sant'Anna do Paraiso e av. Conselheiro Rodrigues Alves, e que, já tendo sido multados, deverão fazer o serviço, dentro do prazo de 10 dias; ao sr. Francisco de Lima que deverá construir passeio dentro do prazo de 60 dias, á rua Maestro Cardim, junto ao n. 60; aos srs. Francisco de Lima, Elizario Ferraz de Camargo e Merched Miguel que deverão, dentro do prazo de 10 dias, os dois primeiros, construir e o ultimo concertar muro, respectivamente, á rua Maestro Cardim, junto ao n. 60, av. Brigadeiro Luiz Antonio, entre os ns. 351 e 353-A e rua Borges de Figueiredo, junto ao n. 151; aos proprietarios dos terrenos ás ruas Maria de Figueiredo, esquina da rua Oscar Porto, Cudete, em frente á estação da Barra Funda e avenida da Acclimação, entre os ns. 20 e 30, que deverão construir muro, dentro do prazo de 10 dias, sob as penas legaes.

O director,
José Gonzaga.

COMPANHIA LITHOGRAPHICA YPIRANGA

Assembléa geral ordinaria

São convidados os srs. accionistas para a assembléa geral ordinaria a realizar-se no dia 27 do mais corrente, ás 16 horas, no escriptorio da Companhia á rua dos Guaimões, 93.

Nessa reunião, de accôrdo com os estatutos, deve ser feita a eleição da directoria e do conselho fiscal, deliberando-se sobre a approvação do balanço e contas da directoria, que serão apresentados.

Conforme determina o artigo 16 dos estatutos, as acções devem ser depositadas no escriptorio da Companhia tres dias antes da reunião.

São Paulo, 11 de maio de 1927.

Gustavo Reichenbach.
Director.

EDITAL

De ordem do sr. prefeito, faço publico, para conhecimento dos interessados, que os preços de calçamentos, approvados para servirem de base ao lançamento das contribuições para a pavimentação da cidade são os seguintes:

Por metro quadrado:

1.o - Calçamento de parallelepipedos sobre areia . . . . 21$800
2.o - Calçamento de parallelepipedos sobre base de macadam, com juntas asphaltadas . . . 39$000
3.o - Calçamento de asphalto em lençol, sobre base de concreto . . . . . 49$500
4.o - Calçamento de parallelepipedos apparelhados sobre macadam e com juntas asphaltadas 59$000

São Paulo, 10 de maio de 1927.

O Director,
Luis M. Pedroso.

Avisos commerciaes

A' praça

Mattos e Ortale estabelecidos nesta capital á rua Venancio Ayres, n.º 20, com Fabrica de Productos Chimicos, declaram as praças com as quaes tem mantido transacções commerciaes, que de cómmum accôrdo resolveram dissolvor a dita sociedade conforme Distracto social archivado na Junta Commercial deste Estado em 10 do corrente.

Declaram nada dever a quem quer que seja e se alguem se julgar seu credor é só apresentar o seu credito que sendo legal será liquidado immediatamente.

São Paulo, 11 de maio de 1927.
MATTOS E ORTALE.

Concordo: FRANCISCO DIAS DE MATTOS. Concordo: JOÃO ORTALE.

UMA GRANDE FAZENDA POR PREÇOS DE OCCASIÃO

A 18 kilometros de Pindamonhangaba, com bôa estrada. Casa de residencia, tulhas, paiol, moinho, 20 casas para colonos. Para mais de 30.000 caféeiros. 150 alqueires de terras de vargem, mais de 400 alqueires em mattas com abundancia de madeiras de lei. Uma serraria movida a electricidade: 4 serras de desdobro e uma serra franceza. Pastagens de gordura. Vehiculos, animaes de custeio. Terras divididas judicialmente. Area total: 746 alqueires. Grandes cursos dagua, inclusive uma grande cachoeira, no centro, propria para producção de energia electrica, com mais de 1.000 cavallos-força. Preço: 250:000$000. Cartas a Luiz Francisco Corrêa Guimarães, Pindamonhangaba.

FAZENDA COM 152 ALQUEIRES

A 3 kilometros da Estação de Roseira, com estrada de automovel. 100 alqueires de pastagens divididas. 40.000 caféeiros em franca producção. Mandiocaes. Casa de morada com optimas acommodações e agua encanada. Casas para colonos. Machina par abeneficiar café, moinho. Gado vaccum, vehiculos, animaes de custeio. Preço: 125:000$000, excluida a safra actual. Cartas a Luiz F. Corrêa Guimarães. Pindamonhangaba.

VENDAS

SITIO

Vende-se de 6 alqueires, em Tremembé — E. F. Central do Brasil, distante 20 minutos a pé da Estação e 4 horas de S. Paulo, clima optimo para convalescentes e repouso. E' atravessado por corrego e ribeirão e contém: bôa casa de morada, precisando limpeza; 2 casas para camaradas; estabulo; chiqueiro; pomar em formação com 300 laranjeiras de 3 annos, abacateiros, mangueiras e outras fructas; cerca de mil pés de café; parte com bôa carga; mandioca; cannavial; capins finos para córte, pasto fechado e bambual. E' proprio para exploração de negocio de enxertos de fructas e floricultura. Preço de occasião. Para informações em Tremembé, com o sr. José Hygino de Siqueira, e, em São Paulo com o proprietario, á alameda Santos, 108.

VENDEM-SE duas casas, com 2 commodos e cosinha, cada uma, no alto do Belemzinho, proximas ao Instituto Disciplinar, vendem-se as duas ou uma só. Preço de cada, 11:500$. Tratar, á travessa Catumby, 40 — Belemzinho.

MACHINAS de fabricar vassouras "Triumpho" privilegiada, de 10 duzias diarias, rs. 2:000$000 e de 20, rs. 2:800$000, facilito o pagamento. Domingos Gazignato, rua General Flôres, 33. São Paulo.

DIVERSOS

CHAPE'OS PARA SENHORAS

Variados modelos de chapéos de feltro, e de seda e de palha para senhoras e meninas, com grande reducção de preço na chapelaria REGINA — Rua Santa Ephigenia, n.º 116.

MOVEIS

Dispõe-se de uma installação completa para escriptorio, constando de grade de imbuia e metal, medindo 6 metros, com 2 "guichets", gabinete envidraçado com 2 portas, 1 machina de escrever "Continental", 1 machina de calcular "Brunswiga", 1 grande cofre "Nascimento" com 2 portas, 2 mesas para contabilidade, archivos, etc., tudo em perfeito estado e por preços razoaveis. — Dirigir-se á CASA PAIVA — Poços de Caldas — Minas.

MYSTERIO

Se tendes sido até hoje um infeliz e desprotegido da sorte, vivendo sempre em difficuldades ou sem poder realizar os vossos desejos, não desanimeis, escrevei hoje mesmo para a caixa postal, 49, Nictheroy, Estado do Rio, enviando um enveloppe sêllado e subscripto para a resposta, que remetteremos gratis o meio facil e seguro de, em 8 dias, conseguirdes o que desejaes, seja o que fôr.

MEU DEUS, QUE HORROR!!

E' o grito da humanidade que soffre, o que ignora os meios para alcançar o exito. Quem estiver com vida embaraçada, doente, contrariado, alcançará suas aspirações tornando-se feliz e forte. Escreva hoje ao sr. A. Cunha — Caixa Postal, 1488 — Rio de Janeiro — E' favor não mandar sello. E' de graça.

UM ACTO DE CARIDADE

A todas as pessoas de bom coração e bons sentimentos, o professor de violino José Tavano, com duas filhinhas pequenas, achando-se ha muito tempo doente sem poder exercer nenhuma profissão, acha-se actualmente em extrema indigencia e pede em nome das almas soffredoras um auxilio, que o bom Deus a todos pagará.

Qualquer auxilio poderá ser entregue ou endereçado a José Tavano, nesta folha.

PEDICURA

Mme. Zibetta, 45 praça da Republica, 1.º andar. Teleph. 7949 cid.

SÃO PAULO RAILWAY COMPANY

DESPACHOS DE CAFE'

Faço publico que a partir de 1.o de junho proximo, de accôrdo com o decreto federal n. 17775, de 16 de abril ultimo, o artigo 55 do Regulamento de Transportes ficará sujeito á seguinte restricção:

O café despachado com frete pago ou a pagar em quantidade superior a seis saccas, só será entregue á vista do conhecimento original.

No caso de perda ou extravio do conhecimento, a entrega só se fará por mandado judicial ou, depois de publicada a perda ou extravio, pelo consignatario, durante dez dias no Diario Official do Estado de São Paulo e em dois jornaes de larga circulação sem reclamação ou protesto mediante segunda via do conhecimento ou recibo na forma do mesmo regulamento.

Superintendencia, São Paulo, 6 de maio de 1927

E. A. JOHNSTON,
Superintendente.

AVISOS RELIGIOSOS

JOSE' DE ARRUDA LEITE PENTEADO

Joaquim Vaz de Arruda Amaral, senhora e filhos, Olegario de Arruda Amaral, Aureliano Candido de Arruda Amaral, senhora e filhos, Trajano Augusto de Arruda Amaral, senhora e filhos, Izabel M. de Arruda Amaral Spilborghs e seu esposo Achilles Napoleão Spilborghs e filhos, irmãos, cunhados e sobrinhos do saudoso

JOSE' DE ARRUDA LEITE PENTEADO

fallecido em São Carlos, convidam os seus parentes e amigos para assistirem á missa de 7.o dia, que terá logar ás 8 1|2 horas, segunda-feira, 16 do corrente, na matriz de São João Baptista (Avenida Celso Garcia), e, por esse acto de piedade christã, se confessam desde já agradecidos.

Pequenos Annuncios

CASAS e CHACARAS

COMPRA-SE EM ATIBAIA

Uma chacara ou bôa casa. Informações para Vallinhos, Hotel Fonte Sonia. — FRANCISCA NAZARETH.

BELLISSIMA CASA — ESTYLO BUNGALOW

Vende-se com 2 salas, 2 dormitorios, "hall", banheiro e cosinha, garage e quartos para creados; terreno de 10x50, de construcção nova, ainda não habitada. Preço, 45:000$000. Tratar á rua Caravellas, n.º 3-B. Villa Mariana.

ESCOLAS e CURSOS

ESCOLA DE Pharmacia Pratica, em Minas

Dirigida pelo prof. Tavares da Silveira, da Escola de Pharmacia de Ouro Preto. Diploma official de pharmacia. Os praticos são logo diplomados, prestando exames Morando longe são examinados onde estão, em qualquer Estado, conforme regulamento. Para amplas informações sobre legalidade, etc. envia 2$000 de sellos, em carta registada, á Escola de "Pharmacia Pratica", S. Rita do Sapucahy, Sul de Minas.

Instituto Central
Dactylographia e Tachygraphia
8$ MENSAES
Copias á machina e em duplicador. **R. Barão de Paranapiacaba, 9,** proximo á P. da Sé, tel. Cent. 494.
O Inst. colloca os seus alumnos.

AGRADECIMENTO A' ACADEMIA DE CORTE CHIQUINHA DELL'OSO

Rua Riachuelo, 12-B

Tendo frequentado está Academia pelo espaço de 15 dias, cumpre-me o sagrado dever de agradecer esta benemerita casa de ensino e indical-a a todos os paes ou esposos que desejam dar as suas filhas ou esposas a profissão de modista. Bem sei que este agradecimento nada accresce o credito e fama que justa e merecidamente gosa em todo o Brasil, porque ella é muito mais conhecida e acreditada do que alguem suppõe, mas a este dever sinto não poder-me esquivar, porque fui tratada melhor do que eu esperava e aprendi em tão breve tempo que até parece um milagre.

Das licções recebidas tirei todo o proveito, do modo que nada me falta e tenho todos os requisitos de boa e perfeita modista. E tive sorte de ter aprendido o methodo do d.º Chiquinha perfeito, simples e elegante, debaixo da sua direcção e de suas gentis e incansaveis filhas, dignas e exemplares professoras desta arte.

MARIA FERNANDES DE ALMEIDA, com 32 annos de edade, residente em Mogy-mirim, á rua Elias Cintra, 43. Diplomada no dia 7 do corrente.

FAZENDAS E SITIOS

FAZENDA COM 400 ALQUEIRES

A 18 kilometros de Pindamonhangaba. Boa estrada. Terras para cultura, mattas, pastagens. Grande casa de morada, tulhas paiol, moinho, 17 casas para colonos. Vehiculos, animaes de custeio. Criação de porcos. Preço: 120:000$000. Cartas a Luiz Francisco Corrêa Guimarães. Pindamonhangaba.

QUEBRA - PEDRA

E' um elixir formula do dr. Ayres Bastos, sem rival na eczema e soberano no arthritismo. Em todas as pharmacias. Experimentem.

Fraqueza genital

Um medico extrangeiro cura, com um especifico seu, a impotencia, exgottamento nervoso debilidade geral, ambos os sexos. Peçam receita ao dr. Jones Braun Rio de Janeiro, Caixa Postal, 2012.

MALHARIA SICANIA
RUA SANTO ANTONIO, 20A
Caixa Postal, 883

Artigos de tricot finos e baratos. Blusas de pura lã 18$, 20$, 22$; vestidos, 45$, 50$, 55$; casacos 30$, 35$, 40$; chales 18$, 24$, 30$; para meninas, vestidos desde 14$, casaquinhos, desde 16$. Saldos por qualquer preço. Peçam cathalogo. Executa-se qualquer encommenda pelo figurino. Economizareis — comprando na fabrica. Precisam-se agentes para todo o interior.

O METHODO ANALYTICO

Refutação aos professores Tolosa, Barreto e Dr. Doria, pelo professor especialista **Clemente Quaglio** — Preço, 3$000 — Pedidos á **Faculdade de Pedologia**, rua da Liberdade, 166.

ANNUNCIOS

Club Esmeralda
— de —
OLIVEIRA FARO
Rua Florencio de Abreu, 86 Sob

SOB A FISCALIZAÇÃO DO GOVERNO FEDERAL

:: CARTA PATENTE 56 ::

CAIXA POSTAL 3483

Resultado do sorteio a 14 de maio — 177 — pela Loteria da Capital Federal

CORONA

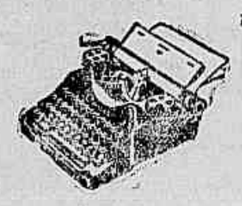

PRECISO DE AGENTES ACTIVOS, PODENDO GANHAR DE 2 A 3 CONTOS DE RE'IS POR MEZ — — — — — —

EXIJO REFERENCIAS

A MACHINA DE ESCREVER PORTATIL QUE EXCEDEU A TODAS AS EXPECTATIVAS

O fiscal do governo,
Hernani Pinto Ferreira

ASCARIDOL

VERMIFUGO EFFICAZ

Expelle os vermes e dá vigor ás creanças. Dosado segundo as edades, como indica o quadro abaixo, evitam-se os erros de dosagens por colheres, porque estas variam muito de tamanho. O conteúdo de um vidro é uma dóse definida. Na OPILAÇÃO, applicam-se 3 dóses, uma de 15 em 15 dias.

N. 1	N. 2	N. 3	N. 4	N. 5	N. 6
PARA 1 anno	PARA 2 annos	PARA 3 annos	PARA 4 annos	PARA 5 annos	PARA 6 ATE 12 annos

De 13 annos em diante, dá-se a DÓSE PARA ADULTO

BRAHMA

a ultima palavra em cerveja

Representantes:

CIA. GUANABARA

Tel., Avenida,

365 e 1367

SANTOS — FILIAL DA BRAHMA
TELEPHONE CENTRAL, 670

FEBRES PALUSTRES

Maleitas — Intermitentes — Sezões

PILULAS DE CAFERANA

ABREU SOBRINHO Rua Lapa, 6 - RIO

QUER GANHAR?

Qualquer pessoa que puzer seu nome e endereço neste annuncio e enviar-o ao INSTITUTO MAGNETICO, CAIXA DO CORREIO N.º 1734, Capital Federal, receberá os MEIOS PSYCHICOS PRATICOS, para melhorar de prompto em recursos, servindo-se de loterias, negocios ou jogo, ter facilidade em cobrar dividas, ganhar demandas, ser afortunado em transacções ou casamento, etc.

Monte de Soccorro do Estado de S. Paulo

Creado pela lei n. 2040

RUA ALVARES PENTEADO, N.º 10

PENHORES sobre joias, metaes e pedras preciosas. Juros de 9 o|o ao anno.

EMPRESTIMOS sob garantia de titulos emittidos ou garantidos pelo Estado ou pela União, a juros de 9 o|o ao anno

EMPRESTIMOS AO FUNCCIONALISMO DO ESTADO sob garantia de vencimentos, a funccionarios civis e militares, activos ou inactivos, a juros de 9 o|o ao anno.

DAS 11 E MEIA HORAS A'S 14 E MEIA

GRANDE DEPOSITO DE HARMONICAS

Premiada Fabrica
COMM. MARIANO DALLAPE' & FIGLIO
Stradella (Italia)

UNICA FILIAL NO BRASIL — JOÃO DA BOA VISTA

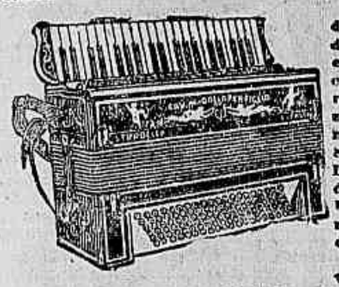

A mais importante do mundo. Medalhas de ouro em todas as exposições. Reconhecidas como as melhores em todos os paizes. Todos os tamanhos e qualidades de 8 até 240 baixos, a Dois Tons, Semitonadas, Chromaticas, A Piano. Methodos para facilitar a aprendizagem.

GARANTIAS. Por todas as minhas harmonicas assumo responsabilidade por 5 annos, menos os estragos causados por accidente ou descuido.

Peçam catalogo illustrado gratis ao representante exclusivo no Brasil

JOÃO SARTORELLO

Linha Mogyana — — Estado de São Paulo

SÃO JOÃO DA BOA VISTA

JUVENTUDE ALEXANDRE

Poderoso Tonico para os Cabellos

Extingue a caspa em 3 dias. Combate a calvicie.

OS CABELLOS BRANCOS VOLTAM A CÔR PRIMITIVA.

Não mancha a pelle nem contém saes de prata.

JUVENTUDE ALEXANDRE

Dá vigor e mocidade aos cabellos.

A longa existencia, innumeros attestados, approvação, medalhas de ouro, assim como as imitações, confirmam seu valor invejavel.

A venda nas boas casas. Pelo Correio 6$
Deposito «CASA ALEXANDRE»
OUVIDOR, 148, Rio

Evitar imitações pedindo sempre:

JUVENTUDE ALEXANDRE

Póde-se readquirir Virilidade?

Amigo leitor se essa interrogação vos interessa, o Instituto BEAUGENDRE — caixa 26 — BAHIA, mediante 600 réis em sellos do correio, vos enviará discretamente, acompanhada de um graphico viril, a sua valiosa brochura intitulada "IMPOTENCIA VIRIL E FRIEZA FEMININA", cuja leitura dissipará vossa duvida, além de garantir-vos a restauração e conservação desse bem precioso que constitue a virilidade.

GRATIS!!

Quer combater vossos males e conseguir o que desejar por difficil que seja, ser feliz e ter sorte em tudo, mande seu endereço a L. Brazão — Caixa Postal, 12 — Nictheroy — Estado do Rio — que receberá o meio pratico e completo.

EM SANTOS
HOTEL dos BANDEIRANTES
Praia do Gonzaga, 5 — Caixa Postal 101

ENCERADOS USADOS

Vendem-se diversos, por preços de occasião. — Tratar com a

Companhia União dos Transportes

CAIXA POSTAL, 76 — SANTOS

Escriptorio: — EM FRENTE A ESTAÇÃO DA S. P. R.

CONVALESCENÇA
DEBILIDADE

ANEMIA

VINHO E XAROPE Deschiens de Hemoglobina e

Os Medicos proclamam que este Ferro vital do Sangue restitue saúde, força, belleza a todos. Muito superior [illegible] ferruginosos, etc. — PARIS

Approvados pelo D.N.S.P. sob n. 316 e 317 em 30-7-1927.

NEGOCIOS NO RIO

Liquidações de requisições militares, recebimentos de auxilios, subvenções e quaesquer contas no Thesouro Nacional, patentes de invenção, registo de marcas, licenciamento de preparados pharmaceuticos cartas patentes de casas bancarias, habeas-corpus militares.

Dr. Alvaro Penteado

RUA DO ROSARIO, 89 - SOBRADO - PHONE: NORTE, 3096
RIO DE JANEIRO

GRATIS

Para ser feliz em negocios, vencer difficuldades, ser estimado, ter saude, prosperar e obter tudo o que desejar, adquira um casal de PEDRAS DE CEVAR, poderoso talisman. Escreva, enviando selo para a resposta, ao sr. DE SIMOENS, Caixa do Correio, n. 72 (Secção C. P.) Nictheroy, E. do Rio. — Receberá gratuitamente todas as informações.

PILULAS DE BRUZZI

E' o melhor especifico vegetal até hoje descoberto para as GONORRHEAS. Tanto assim é, que o autor garante e contracta as curas, nada recebendo, si não verificar-se.

A' VENDA EM TODAS AS DROGARIAS

JA' SE ENCONTRAM NAS DROGARIAS DE SÃO PAULO

Quantos bezerros perdem V. S. este anno atacados de diarrhéa e curso de sangue?

Não os teria perdido se tivesse applicado, a tempo, o grande especifico

CYMAROL

Este producto acha-se á venda nas drogarias do Rio e de São Paulo.

Pedidos e informações com — BENJAMIN A. ORAES — Rua Senador Furtado, 18 • RIO

APOLLO

THEATRO DA MODA

Ultimas semanas da temporada PROCOPIO-ABIGAIL

HOJE — Vesperal elegante, ás 15 horas e, á noite, ás 20 e 22 horas — HOJE

A engraçadissima comedia de muito successo:

"O AGUIA"

Bocard, Procopio Ferreira
Regina, Abigail Maia

Preços: Frizas e camarotes, 30$; Cadeiras e balcões, 6$.

3.a feira, dia 17 — Festa artistica da actriz MATHILDE COSTA, com a unica representação da comedia: "O SOBRINHO DO HOMEM".

Dia 25: — Despedida da companhia, que estreará, no dia 26, no Theatro Guarany, em Santos, onde dará apenas 10 dias de espectaculos

Prado Paulista

Rua Piratininga, n.º 27-A (Braz)

ATTRAHENTES — — — — — — — DIVERSÕES

JAZZ-BAND

BAR

CAFE' EXPRESSO

Hoje e todas as noites. Aos domingos e feriados, das 14 horas em deante.

ENTRADA FRANCA ás pessoas decentemente trajadas, reservando-se a EMPRESA o direito de vedal-a a quem julgar conveniente.

Casino Antarctica

Phone Cidade 7703

Grande Companhia Italiana de Operetas CLARA WEISS

HOJE - Domingo - HOJE

2 — extraordinarios espectaculos — 2

A's 14,45, unica vesperal com

A dansa das Libellulas

A' noite, ás 20,45 mais uma representação da celebrada opereta de FRANZ LEHAR

A VIUVA ALEGRE

Anna Ciavari, Clara Weiss
Conde Danilo, Salvador Sjdlivó.

A opereta que hontem fez exgottar a lotação do Casino

PREÇOS:

— Frisas, 40$000, camarotes, 35$000; poltronas, 8$000; galerias numeradas, 4$000; geraes, 2$000. — Bilhetes á venda, das 10 horas em deante, na bilheteria do theatro.

FRONTÃO BOA VISTA

— 2 — LADEIRA PORTO GERAL — 2 —

— HOJE — DOMINGO — HOJE —

GRANDE FUNCÇÃO SPORTIVA

A FUNCÇÃO COMEÇARA' A'S 13 HORAS EM PONTO

A's 21 horas, será disputado um forte partido em VINTE PONTOS entre os campeões:

DURALDE e OYARZUN
CONTRA
IZIDRO e OSCAR

Entrada franca ás pessoas decentemente trajadas, reservando-se a Empresa o direito de vedal-a a quem julgar conveniente

AO FRONTÃO - Poules duplas - AO FRONTÃO

SERVIÇO DE "BAR" DE PRIMEIRA ORDEM

Todas as Terças, Quartas, Quintas, Sabbados e Domingos, uma bôa banda de musica executará peças de seu repertorio — nos camarotes do FRONTÃO —

TEMPORADA OFFICIAL DO

THEATRO MUNICIPAL

S. A. Empresa Theatral Italo - Brasileira

ESTRE'A - 17 de maio - ESTRE'A

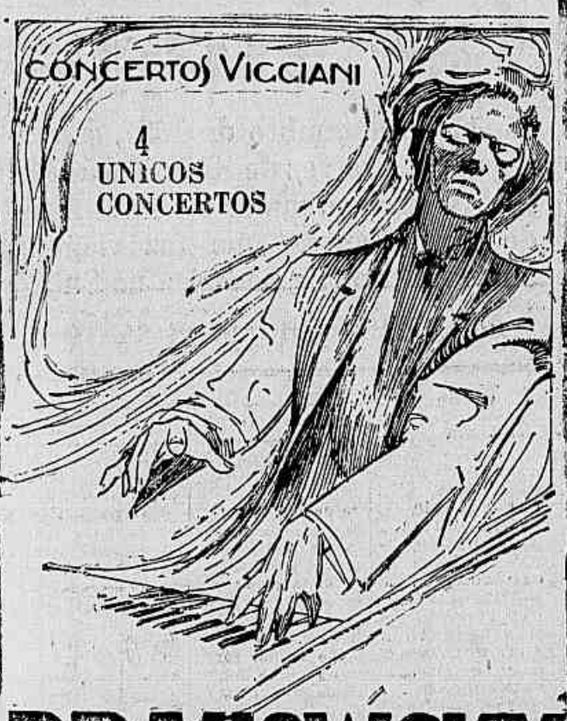

BRAILOWSKY

O GENIO DO PIANO

Na bilheteria do Theatro Municipal, a partir de hoje estão á venda os bilhetes avulsos para o PRIMEIRO CONCERTO aos preços seguintes, (inclusive imposto de 10 o|o):

Frisas e camarotes de 1.a	110$000
Camarotes de "foyer"	80$000
Camarotes de 2.a	60$000
Poltronas e balcões	23$000
Cadeiras de "foyer"	17$000
Galeria e Amphitheatro	8$000

LEILÃO JUDICIAL

Massa fallida de JAYME HERSINZON

Carlos Mendes

Leiloeiro official autorisado por alvará do Dr. Juiz de Direito da 5.a vara Civel e Commercial venderá os bens da massa, constantes de seccos e molhados.

A's 11 horas da manhã 2.a-feira, 16 do corrente Rua General Ozorio, n. 9

JOCKEY-CLUB

— HOJE — DOMINGO, 15 DE MAIO DE 1927 — HOJE —

Grandes corridas no Hippodromo Paulistano

PROGRAMMA OFFICIAL

1.o pareo — Premio INITIUM — 4:000$ e 800$ — Dist. 1.000 metros.

		KILOS
1	Sem Témor	53
2	Galalite	51
3	Judith	51
3(		
4	Belgrado	53
5	Cábiria	51
4(		
6	Iro	53

2.o pareo — Premio PROGREDIOR — 3:000$ e 600$ — Dist. 1.650 metros.

		KILOS
1	Ravissant	58
2	Zanzo	51
3	Corbeille	53
4	Bóer	56

3.o pareo — Premio IMPORTAÇÃO — 3:000$ e 600$ — Dis. 1.600 metros.

		KILOS
1	Badayosan	58
2	Gloriétta	57
3	Rien du Tout	61
4	At Meidan	56

4.o pareo — Premio PIRATININGA — 10:000$ e 2:000$ — Dist. 1.200 metros.

		KILOS
1	Sem Fim	51
"	San Jacinto	53
2	Guápo	53
3	Sans Reprôche	51
4	Uruguayna	51

5.o pareo — Premio EXCELSIOR — 3:000$ e 600$ — Dist. 1.600 metros.

		KILOS
1	Abelha II	54
1(		
2	Dengósa	56
3	Tógs	55
2(		
4	Fanciulla	55
5	Fornarina	52
3(		
6	Biricchina	54
7	Inca II	58
4(		
8	Futurista	56

6.o pareo — Premio EMULAÇÃO — 3:000$ e 600$ — Dist. 1.700 metros.

		KILOS
1	Vipére	56
2	Orraca	58
2(		
3	Galarim	53
4	Fragor	57
3(		
5	Abd-El-Krim	49
6	Mandadero	55
4(		
7	Alacrán	55

7.o pareo — Premio ANIMAÇÃO — 3:500$ e 700$ — Dist. 1.700 metros.

		KILOS
1	Batacian	55
"	Bastilha IV	54
2	Calepino II	55
3	Fox Simon	50
4	Sport	48
4(		
5	Dilécta	52

8.o pareo — Premio IMPRENSA — 3:500$ e 700$ — Dist. 1.800 metros.

		KILOS
1	Despatch Rider	54
2	Visigodo (57)	57
3	Excellencia	50
4	Alcantara III	50

9.o pareo — Premio CONSOLAÇÃO — 3:000$ e 600$ — Dist. 1.600 metros.

		KILOS
1	Amar	53
"	Rayon d'Or	51
2	Jauru'	50
2(		
3	Albatre II	58
4	Solariega	50
3(		
5	Normandia	58
6	Sonrisa	54
4(		
7	Rigor	50

O 1.o pareo será realizado ás 13 e 1|2 horas em ponto

Preços das entradas: ARCHIBANCADA — Cavalheiros 5$000; Senhoras 3$000; Meninos 3$000; GERAL 2$000

DA ESTAÇÃO DA LUZ partirão dois trens para o Hippodromo, sendo o primeiro ás 12,50' e o segundo ás 14 horas em ponto.

PREÇO DA PASSAGEM, DE IDA E VOLTA, 1$000

Empresa Serrador — SANT'ANNA — Empresa Serrador

— AMANHÃ — — AMANHÃ —

O romance que inspirou Oscar Strauss para a sua opereta: :: ::

SONHO DE VALSA

HUMORISMO — GRAÇA — ENCANTO — AMOR — SENTIMENTO

XENIA DESNI — A artista adoravel
MADY CHRISTIANS — Linda e graciosa
WILLY FRITSCH — O soberbo galã

São os protagonistas deste insuperavel romance cheio de encantos, arte e graça, que será apresentado com MUSICA PROPRIA

PROGRAMMA URANIA — Distribuido pela EMPRESA CINEMATOGRAPHICA PATHE' — Gustavo Zieglitz

Folhetim do CORREIO PAULISTANO — (693)

ALEXANDRE DUMAS

Memorias de um medico

QUARTA PARTE

VOLUME II

A CONDESSA DE CHARNY

rém o rei acabava de lhe dar ordens inteiramente contrarias; julgou portanto dever conformar-se com ellas, tanto mais, que uma certa agitação começava a espalhar-se pela cidade, os burguezes corriam de casa em casa; as janellas abriam-se e viam-se apparecer nellas luzes e cabeças. O sr. de Damas só si inquietava com uma cousa, e era com o rebate, que podia soar de um momento para outro; por isso correu á egreja, cuja porta guardou.

Além disso, o sr. Dandoins ia chegar em breve com os seus trinta homens e seria mais um esforço.

Entretanto tudo parecia socegar. Passado um quarto de hora, o sr. Damas voltou á praça; encontrou lá o seu chefe de esquadrão, o sr. de Noiville; deu-lhe as instrucções [illegible] o caminho, e ordenou-lhe que mandasse pôr em armas a sua gente.

Neste momento vieram prevenir o sr. de Damas, de que um official [illegible] de dragões, mandado pelo sr. Dandoins, o esperava em sua casa.

Este official vinha annunciar-lhe que não devia esperar nem pelo sr. Dandoins, nem pelos seus dragões, porque o sr. Dandoins estava retido na municipalidade pelos habitantes de Sainte-Menehould, e que além disso (o de Damas só si inquietava com isso) que o sr. de Damas já sabia) Drouet partira a toda brida para seguir a carruagem, a qual provavelmente não poderia alcançar, visto que ainda não apparecêra em Clermont.

Nesse momento annunciaram ao sr. de Damas uma ordenança dos hussards de Lauzun.

Esta ordenança era mandada pelo sr. de Rohrig, commandante, juntamente com os srs. de Bouillé filho e de Raigecourt, no posto de Varennes. Inquietos por verem correr as horas, sem que ninguem lhes apparecesse, os dignos fidalgos mandaram saber do sr. de Damas si haviam algumas noticias do rei.

— Em que estado deixou o posto de Varennes? perguntou primeiro o sr. de Damas.

— Perfeitamente tranquillo, respondeu a ordenança.

— Onde estão os hussards?

— No quartel, com os cavallos sellados e promptos.

— Não encontrou nenhuma carruagem pelo caminho?

— Encontrei uma puchada a quatro e outra a dois.

— São as mesmas de que vem buscar [illegible] Tudo vae bem, disse o sr. de Damas.

E por isso entrou em casa e deu ordem aos clarins para tocarem a bota sellas.

Dispunha-se a seguir o rei e a prestar-lhe auxilio em Varennes, si fosse necessario.

Cinco minutos depois, tocavam os clarins.

Portanto hia o melhor possivel, não falando no incidente, que detinha em Sainte-Menehould os trinta homens do sr. de Dandoins.

Porém com os seus cento e quarenta dragões o sr. de Damas podia bem dispensar esse augmento de forças.

Voltemos á carruagem do rei, que em logar de seguir, ao sahir de Clermont, a linha recta, que conduz a Verdun, voltou á esquerda e rodou sobre a estrada de Varennes.

Já dissemos qual era a situação topographica da cidade de Varennes, dividida em cidade alta e cidade baixa; dissemos como se tinha decidido que tomaria mudas na extremidade da cidade do lado de Dun, e como para chegarem lá era necessario deixar a estrada que segue a costa, tomar o caminho que conduz á ponte, passando por baixo do arco da torre e alcançarem as mudas do sr. de Choiseul, em volta das quaes deviam velar os srs. de Bouillé e de Raigecourt. Quanto ao sr. de Rohrig, moço official de dezoito annos, não tinham tido confiança nelle, e julgava estar ali para escoltar o thesouro do exercito.

Além disso, chegados a este ponto difficil, como os leitores devem estar lembrados, era Charny quem devia guiar a carruagem real no dedalo de ruas, por isso que elle se havia demorado quinze dias em Varennes, para estudar a cidade, e desenhara tudo, de modo que conhecia todos os pontos, sem exceptuar os beccos mais insignificantes.

Por desgraça, Charny não estava com elles.

Por isso a inquietação da rainha duplicava. Para que Charny, em semelhante circumstancia, não estivesse junto da carruagem, era mister que lhe tivesse acontecido algum accidente grave.

Approximando-se de Varennes até o rei se inquietou; contando com Charny, nem trouxera comsigo a planta da cidade.

E depois [illegible] absolutamente sombria, illuminada unicamente pela luz das estrellas; era uma dessas noites, em que era facil uma pessoa perder-se mesmo em localidades conhecidas, e com muito mais razão nas ruas de uma cidade desconhecida.

A ordem de Isidoro (ordem dada pelo proprio Charny), era para diante da cidade.

Ahi o irmão substituil-o-ia, e como já dissemos, retomaria o encargo de [illegible] a [illegible].

Porém como a rainha, e talvez tanto como ella, Isidoro estava inquieto pela ausencia do irmão. A unica esperança que lhe restava era que o sr. de Bouillé, ou o sr. de Raigecourt, na sua impaciencia, tivessem vindo ao encontro do rei e esperassem áquem de Varennes.

Como havia dois ou tres dias que estavam na cidade, conhecel-a-iam e serviriam então facilmente de guias.

Por isso, chegando á falda da collina, e vendo duas ou tres luzes raras, que brilhavam na cidade, Isidoro parou indeciso, e lançou os olhos em volta de si, procurando penetrar na escuridão com o olhar.

Não viu nada.

Então começou a chamar em voz baixa, depois em voz alta, e finalmente a gritar pelos srs. de Bouillé e de Raigecourt.

Ninguem respondeu.

Ouviase o rodar da carruagem, a um quarto de legua apenas, e que augmentava, como um trovão longinquo, approximando-se a pouco e pouco.

Isidoro teve uma lembrança. Talvez aquelles senhores estivessem escondidos na beira da floresta, que se estendia á esquerda da estrada.

Entrou na floresta e examinou minuciosamente toda a orla.

Ninguem!

Não havia outra cousa que fazer senão esperar, portanto esperou.

Cinco minutos depois chegou a carruagem do rei.

O rei e a rainha debruçaram-se nos postigos da carruagem, e perguntaram ambos ao mesmo tempo com a maior anciedade:

— Não viu o conde de Charny?

— eu senhor, respondeu Isidoro, não o vi, e visto que se não acha aqui, é que lhe aconteceu alguma cousa grave, ao perseguir Drouet.

A rainha soltou um gemido.

— Que [illegible] noes? disse o rei.

Depois, dirigindo-se aos srs. de Malden e de Valory, que se tinham apeado, perguntou-lhes:

— Conhecem a cidade?

Nenhum delles a conhecia e por isso a resposta foi negativa.

— Meu senhor, disse Isidoro, tudo está em silencio, e por consequencia tudo parece tranquillo... Digne-se vossa magestade esperar aqui alguns minutos; vou entrar na cidade e procurar obter noticias dos [illegible] de Bouillé e de Raigecourt, ou pelo menos, do logar onde estão as mudas do sr. de Choiseul... Vossa magestade não se recorda do nome da estalagem, onde deviam esperar os cavallos?

— Ah! não, disse o rei; soube-o, mas esqueceu-me. Não importa, vá sempre; no entanto procuraremos tomar [illegible] algumas informações.

Isidoro correu na direcção da cidade baixa, e desappareceu em breve, por detraz das primeiras casas.

XLIII

João Baptista Drouet

Estas palavras do rei: "Vamos tomar aqui algumas informações", eram motivadas pela presença de duas ou tres casas avançadas da cidade alta, que se estendiam á direita da estrada.

Numa dellas, a mais proxima, ao [illegible] carruagens, tinha-se aberto uma janella e a porta, e pela abertura desta viram brilhar uma luz.

A rainha desceu, acceitou o braço do sr. Malden e dirigiu-se para essa casa.

Porém, á sua approximação, a porta tornou a fechar-se.

Todavia ella não fôra empurrada tão [illegible], que o sr. de Malden, que tinha percebido as [illegible] dos dono da casa, não tivesse tempo de se precipitar e deter a porta, antes que a lingueta entrasse na chanfradura.

Com o impulso do sr. Malden, e não obstante a resistencia que oppunham da parte de dentro, a porta abriu-se de novo.

Por detraz da porta, e esforçando-se para a fechar, estava um homem de uns cincoenta annos, com as pernas nuas, de chambre e chinellas.

Não foi com esta admiração, e isto comprehende-se, que o homem de chambre se viu espellido dentro de sua casa, e abrir-se a porta sob o impulso de um desconhecido, atraz do qual estava uma mulher.

O homem de chambre lançou um olhar rapido sobre a rainha, cujo rosto [illegible] alluminado pela luz que elle tinha na mão, e estremeceu.

— Que quer, senhor? perguntou elle ao sr. de Malden.

— Senhor, respondeu este, não conhecemos V[illegible] lhe que tenha a bondade de nos ensinar o caminho para Stenay.

— [illegible] dar, disse o desconhecido e se se souber que fui eu que lh'o indiquei e ficar perdido?

— Ah! exclamou o sr. de Malden, ainda que corresse algum perigo em nos fazer esse serviço, é de certo muito cavalheiro para que deixe de obsequiar uma senhora, que se vê numa perigosa situação...

— Mas, respondeu o homem do chambre, a pessoa que está atraz do senhor não é simplesmente uma senhora qualquer, essa senhora (ao dizer isto approximou a bôcca do ouvido do sr. de Malden) é a rainha!

— Senhor!...

— Conheci-a.

A rainha que tinha ouvido, ou antes adivinhado o que acabava de dizer, puxou pela farda do sr. de Malden, e disse:

— Antes de [illegible] previna el-rei de que fui conhecida.

O sr. de Malden, num segundo, cumpriu essa missão.

— Pois bem! disse o rei, diga a esse homem que venha falar-me.

O sr. [illegible] depois, julgando que era inutil dissimular, disse ao homem do chambre:

— El-rei deseja falar-lhe.

O homem deu suspiro, largou as chinellas, e descalço, para fazer menos ruido, caminhou para a carruagem.

— O seu nome? perguntou-lhe o rei assim que o viu.

— Préfontaine, respondeu elle, hesitando.

— O que é?

— Major de cavallaria, e cavalleiro da ordem real e militar de Saint-Louis.

— Pela sua duplicada qualidade de major e de cavalleiro de Saint-Louis fez-me, por [illegible] vezes, juramento de fidelidade. E' portanto do seu dever auxiliar-me no embaraço [illegible] que me rejo.

— Certamente, respondeu o major [illegible] a vossa magestade que se apresse; poderiam ver-me...

— Então! disse o senhor de Malden, se o vissem, tanto melhor! nunca teria mais bella occasião de [illegible].

O major, que não parecia ser deste [illegible], soltou uma especie de gemido.

A rainha encolheu os hombros com ar de compaixão, e batia o pé com impaciencia.

El-rei fez-lhe um signal; depois dirigindo-se ao major disse:

— Teria por acaso ouvido dizer que alguns cavallos esperassem uma carruagem que devia passar, e viu os hussards que desde hontem estão na cidade?

— Sim, senhor, cavallos e hussards estão do outro lado da cidade: os cavallos na estalagem do Grande-Monarcha; os hussards no quartel provavelmente.

(Continua).

OPINIÃO DE UM ILLUSTRE MEDICO MILITAR

Attesto ter empregado frequentemente em minha clinica civil e militar, o Elixir de de Nogueira, formula do saudoso pharmaceutico chimico João da Silva Silveira, tendo obtido sempre resultados satisfactorios o mesmo completo successo no tratamento das manifestações syphiliticas de 2.o e 3.o grãos, que muitas vezes tenho visto curadas com uso continuado deste apreciado preparado, que pa ece possuir uma "acção especifica sobre a terrivel affecção"

Rio, 14 de março de 1913.

DR BUENO PRADO.
Major medico.

LAVOL

As suas esperanças na acção d'este remedio não serão frustadas. Banhará os tecidos inflammados— deixará a sua pelle sã e limpa.

O seu droguista tem LAVOL PARA A PELLE. Recommendado por 10,000 Medicos Norte Americanos.

Crianças pallidas, lymphaticas, escrophulosas, rachiticas ou anemicas

O Jugandino de Giffoni é um excellente reconstituinte geral dos organismos enfraquecidos das crianças, PODEROSO TONICO DEPURATIVO E ANTI ESCROPHULOSO, que nunca falha no tratamento das molestias consumptivas acima apontadas.

E' superior ao oleo de figado de bacalhau e suas emulsões porque contém em muito maior proporção o IODO VEGETALIZADO intimamente combinado ao TANNINO da nogueira (JUGLANS REGIA) e PHOSPHORO PHYSIOLOGICO medicamento eminentemente vitalizador, sob uma fórma agradavel e inteiramente assimilavel. E' um xarope saboroso, que não perturba o estomago e os intestinos como frequentemente succede ao oleo e ás emulsões: dahi a preferencia dada ao Jugandino pelos mais distinctos clinicos que o receitam diariamente aos seus proprios filhos. Para os adultos preparamos o Vinho Iodo-Tanico Cicero-Phosphatado

Encontram-se ambos nas boas drogarias e pharmacias — Deposito geral Pharmacia e drogaria de

FRANCISCO GIFFONI e CIA.
Rua Primeiro de Março, n. 17
Rio de Janeiro

914 falsificado

RIO, 8 DE MAIO — A POLICIA ACABA DE DESCOBRIR UMA GRANDE PARTIDA DE 914 FALSIFICADO, A QUAL ERA OFFERECIDA A PREÇOS INFIMOS. — (DOS JORNAES).

914 legitimo

(NEOSALVARSAN)

de procedencia das fabricas Meister Lucius & Brüning, Hoechst, Allemanha, importado directamente em grande escala, é encontrado na

Casa Pasteur

32 ---- RUA S. BENTO ---- 32 ---- S. PAULO

STOCK NOVO.
IMPORTAÇÃO MENSAL

LYSOFORM PRIMEIRO

DESINFECTANTE ENERGICO — DESODORANTE INOFFENSIVO
NÃO MANCHA — CHEIRO AGRADAVEL

O Lysoform primeiro é o melhor preparado para a hygiene intima das senhoras

Em quasi todas as MATERNIDADES do mundo é usado o LYSOFORM
As parteiras mais conceituadas prescrevem e usam o LYSOFORM

ACHILLE BRIOSCHI & CIA. — MILANO
Concessionarios PAVESI & CIA. — RUA LIBERO BADARO', 62
SÃO PAULO

EM TODAS AS PHARMACIAS E DROGARIAS

Vai AO RIO?

Visite o "RESTAURANT RIO-LISBOA" Rua Sete de Setembro, 97, 1.o andar. Junto ao jornal "O PAIZ"

Refeições avulsas .. .. .. 3$000
Domingos e feriados .. .. 3$500
Serviço permanente domingos e feriados, aberto até ás 8 horas da noite.

FRAQUEZA GENITAL

As gottas estimulantes de Jones são o anti-impotente mais poderoso que existe e o medicamento que maior successo tem obtido na Europa e agora no Brasil, efficaz em todas as manifestações do systema nervoso

A' VENDA NAS MELHORES DROGARIAS DO BRASIL
JA' SE ENCONTRAM NAS DROGARIAS DE SÃO PAULO

PULMONAL

PURAMENTE VEGETAL

Maravilhoso preparado, descoberto ha mais de 30 annos, applicado, com reconhecida vantagem, em todas as molestias dos orgãos respiratorios, como sejam:

BRONCHITES
ASTHMA - PNEUMONIA-TUBERCULOSE
INFECÇÃO CATARRHAL
TOSSE EM GERAL, ETC. ETC.

AGENTES GERAES
Silva Gomes & C.

RUA 1.o DE MARÇO N.o 149 e 151 — RIO
Em todas as pharmacias e drogarias

UM ALUMNO LAUREADO

Da Academia de Medicina do Rio de Janeiro, um dos clinicos mais conceituados e illustrados de Pelotas, assim diz em termos elogiosos a sua opinião sobre o PEITORAL DE ANGICO PELOTENSE.

Dr. José Maria Moreira, formado pela Faculdade de Medicina do Rio de Janeiro, medico effectivo da Santa Casa de Caridade de Pelotas, etc.

Attesto que tenho empregado com vantagem em minha clinica o preparado "Peitoral de Angico Pelotense", e verificado as suas beneficas propriedades sedativas nas affecções do apparelho respiratorio.

Pelotas, 4 de outubro de 1906 — Dr. José Maria Moreira.

Vai dizer sua opinião um egregio membro da classe medica, distincto cirurgião da Santa Casa de Misericordia e do Real Hospital de Beneficencia Portugueza de Pelotas, etc.

Attesto que o "Peitoral de Angico Pelotense", preparado pelo sr. Eduardo C. Sequeira, é um excellente medicamento para grande numero de affecções do apparelho respiratorio.

Pelotas, 27 de setembro de 1921. — Dr. José Brusque. (Firma reconhecida pelo notario A. E. Ficher).

Licença N.o 511 de 28 de março de 1906

DEPOSITO GERAL:

DROGARIA SEQUEIRA — Pelotas

Depositos em São Paulo: Drogarias, Baruel, Braulio, Figueiredo, Drogarias Reunidas, Messina, Andreucci, Hypolito Fitzpaldi, Macedo, J. Pires, Amarante e Cia., etc.

Em Campinas — F. Fabiano — Em Santos: Drogaria Colombo, R. Soares e Cia., etc.

Pianos allemães

"DORNER" — O piano allemão mais premiado: 24 medalhas de ouro e prata e GRAND PRIX na exposição de Turim.

"RITMULLER" — Com mecanica de repetição e caixa de dupla resonancia com patente do governo allemão.

"LINKE" — Premiado com diversas medalhas

"ANELLI" — A grande marca italiana; premiado com 7 grandes premios.

"ZANZIN" — O piano popular, italiano.

"MILTON" — Auto piano americano, de 18 notas, o mais afamado.

Todos este pianos são construidos com material de primeira qualidade e fabricados especialmente para o nosso clima, pelo que são vendidos com a maxima garantia.

VENDAS A DINHEIRO E A PRESTAÇÕES

CASA BEVILACQUA

J. CARVALHO & CIA.

RUA DIREITA, 17 — TEL. CENTRAL, 491 — SÃO PAULO

Belleza dos Olhos!!!

Agua sulfatada maravilhosa

DO PHARM. L. NORONHA

App. pela S. P. — Unico premiado na Exposição Nac. de 1908
MAIS DE 80 ANNOS DE SUCCESSO — Nunca obtido pelos similares

Do effeito seguro em todas as enfermidades da vista, por mais antigas e rebeldes: tira bellidades, extingue a caspa, comichão purgações e irritação da vista. Restaura a vista cançada pela edade, ou pela doença, torna os olhos claros e expressivos. Seu uso é sempre util aos estudiosos, viajantes, pessoas do theatro, aos que trabalham sob a acção dos raios solares ou luz artificial. Não descuidei o tratamento dos olhos

PEDIR E EXIGIR SEMPRE O SOBERANO DOS REMEDIOS UNICO INFALLIVEL

AGUA SULFATADA MARAVILHOSA

A' venda em todas as pharmacias — VIDRO, 3$000 — Pelo correio 4$000. (Prep., José Mattos & Comp.) — Agentes: GRANADO & COMP.

Febre Intermittente?

Não perca tempo.
Mande comprar um vidro do Maravilhoso Medicamento

"BRAZITAL"

Licenciado pela D. N. de Saude Publica em 16 de agosto de 1923.
Sob N.o 1665
E' preparado exclusivamente com plantas medicinaes

SEM QUININO

Encontra-se nas principaes Pharmacias e Drogarias.

DEPOSITARIOS
De La Balze & C.

80 — RUA SÃO PEDRO — 80
RIO DE JANEIRO

CONHECE A CAMA "PORTATIL"?

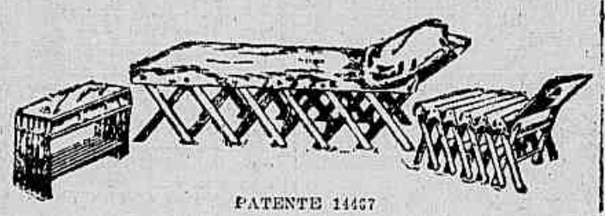

PATENTE 14467

"CAMA PORTATIL" — PAT numero 14467 para todo o Brasil

Esta cama fechada, além de produzir dois effeitos, torna-se uma peça de mobiliario muito util; abrindo-se apresenta uma CAMA; fechando-se, um BANCO.

Tem de comprimento 1,85, de largura 65 e de altura 41c.

Com a sua facilidade de manejo, como mostra a photographia, ella permitte que seja transportada para qualquer parte, tal a sua solida construcção e o seu pratico e importante systema.

O seu preço está ao alcance de todos. Serve para viagem, acampamentos, pic-nics, casas familiares, hoteis, pensões, collegios, sanatorios, exercito, marinha etc., etc. Uma vez com essas especialidades ella merece a preferencia de todos que têm experimentado, pois a sua superioridade de systema é a mais justa propaganda de sua elegancia, belleza e perfeição.

VENDEM-SE em todas as CASAS DE MOVEIS

DEPOSITO E FABRICA A' RUA JULIO DO CARMO, 332
(Antiga São Leopoldo)

Fabricantes **MOYSÉS PLOTZKY** — Rio de Janeiro

SANATORIO DE PALMYRA

EM PALMYRA —:— MINAS GERAES

A 900 metros de altitude, cercado de vastas florestas, num clima maravilhoso para a CURA DA TUBERCULOSE e restabelecimento das pessoas fracas, anemicas ou debilitadas.

NENHUM PERIGO DE CONTAGIO — Rigorosa desinfecção pelas mais modernas apparelhagens technicas da America do Sul.

PNEUMOTHORAX ARTIFICIAL — Tratamento por medico especialista auxiliado pelo regimen HYGIENO-DIETETICO, curas de repouso, de ar e de engorda.

RAIO X — Installações completas para radioscopia e radiographias.

Regimen dos melhores sanatorios suissos

NAS DIARIAS, estão incluidos: o quarto, alimentação, assistencia medica e enfermeiros enfermeiras, banhos, massagens, etc.

INFORMAÇÕES NO RIO: Escriptorio: Rua Buenos Aires 69 2.o andar — Tel. N. 1259 — Consultorio: rua Uruguayana, 104 5.o andar, ou em Palmyra.

A PREFERIDA AGENCIA DE — — — — LOTERIAS

50 - RUA 15 DE NOVEMBRO — 50

FILIAL — SANTOS | CASA MATRIZ — RIO
Rua General Camara, N.o 20 | Rua do Ouvidor, Ns. 196-181

V. FERNANDES & CIA.

Avisos Maritimos

Norddeutscher Lloyd Bremen

Serviço regular e rapido entre Europa, Brasil e Rio da Prata

Werra

Sahirá de Santos em 16 de maio para: RIO DE JANEIRO, BAHIA, TENERIFE, LISBOA, VIGO E BREMEN.

PROXIMAS SAHIDAS DE SANTOS

VAPORES	MONTEVIDE'O E BUENOS AIRES	PARA EUROPA
WERRA		16 de maio
KOELN		27 de maio
WESER	15 de maio	6 de junho
S. CORDOBA	20 de maio	12 de junho
MADRID	1. de junho	30 de junho
SIERRA MORENA	23 de junho	10 de julho
WERRA	18 de julho	8 de agosto
WESER	8 de agosto	29 de agosto
S. MORENA	25 de agosto	11 de setembro

KOELN

Sahirá de Santos em 23 de maio para: RIO DE JANEIRO, BAHIA, FUNCHAL, LISBOA, VIGO, BREMEN E HAMBURGO.

Emittimos bilhetes de chamada

Para passagens e mais informações com os agentes:

Zerrenner, Buelow & Cia., Ltda.

S. PAULO — Rua de São Bento, n. 81 — Caixa postal, 93
SANTOS — Rua do Commercio, 53-55 — Caixa postal, 1

BLUE STAR LINE

LUXUOSO SERVIÇO QUINZENAL ENTRE
LONDRES — BRASIL — RIO DA PRATA
SANTOS — INGLATERRA — 15 DIAS
— O magnifico paquete: —

ALMEDA

SAHIRA' DE SANTOS PARA A EUROPA EM 23 DE MAIO
PRIMEIRA CLASSE SOMENTE
PARA PORTO DE LONDRES, COM ESCALAS EM
Rio, Lisboa, Plymouth e Boulogne

PROXIMAS PARTIDAS DE SANTOS:

PARA MONTEVIDE'O-BUENOS AIRES		PARA A EUROPA:	
Andalucia	26 de maio	Almeda	23 de maio
Avelona	5 de junho	Andalucia	11 de junho
Avila	25 de junho	Avelona	21 de junho
Avila	26 de junho	Avila	12 de julho
Arandora	8 de julho	Arandora	25 de julho
Almeda	22 de julho	Almeda	8 de agosto
Andalucia	5 de agosto	Andalucia	22 de agosto
Avelona	12 de agosto		
Avila	26 de agosto		

Para preços e mais informações com os agentes:

MAPPIN STORES

"BUREAU DE VIAGENS"
Santos e Rio de Janeiro —:— Wilson Sons & Co Ltd.

H. S. D. G.

Hamburg — Suedamerikanische — Dampschifffahrts — Gesellschaft

Serviço regular e rapido entre o Brasil, Europa e o Rio da Prata

Cap Arcona

em 17 de dezembro de 1927, sahirá pela primeira vez de SANTOS á EUROPA, sendo o maior e o mais rapido transatlantico que faz viagens entre a Europa e America do Sul.

PROXIMAS SAHIDAS DE SANTOS

VAPORES	— PARA — BUENOS AIRES	EUROPA
ANT.o DELFINO		16 de maio 1927
CAP NORTE		30 de maio 1927
CAP POLONIO	20 de maio 1927	6 de junho 1927
MONTE OLIVIA	31 de maio 1927	20 de julho 1927
ANT.o DELFINO	5 de junho 1927	28 de julho 1927
CAP POLONIO	15 de julho 1927	14 de agosto 1927
CAP NORTE	8 de agosto 1927	5 de setemb. 1927
MONTE OLIVIA	12 setembro 1927	10 de outub. 1927
CAP POLONIO	22 setembro 1927	4 de outub. 1927
M. SARMIENTO	29 setembro 1927	24 de outub. 1927
ANT. DELFINO	20 de outub. 1927	31 de outub. 1927
CAP NORTE	2. de outub. 1927	14 de nov. 1927
CAP POLONIO	11 de nov 1927	25 de nov 1927
MONTE OLIVIA	28 de nov. 1927	
CAP ARCONA	2 de dez. 1927	17 de dezem. 1927

Antonio Delfino

Sahirá em 16 de maio de Santos para: Rio de Janeiro, Lisboa, Vigo, Boulogne S|M e Hamburgo.

Trem especial, conduzindo carro para passageiros, carro restaurante e outro para bagagens, no dia da sahida do vapor, ás 11 horas, da estação da Luz, até o costado do navio. Bilhetes desde já á venda, na nossa Agencia.

Cap Norte

Sahirá em 30 de maio de Santos para: Rio de Janeiro, Lisboa, Vigo, Boulogne S|M e Hamburgo.

Cap Polonio

Sahirá em 20 de maio, de Santos para: Montevidéo e Buenos Aires.

E em 6 de junho, de Santos para: Rio de Janeiro, Lisboa, Vigo, Boulogne S|M e Hamburgo.

— Agentes —

THEODOR WILLE & Co.

SANTOS. Rua do Commercio, 47-51 — S. PAULO: Rua Libero Badaró, 146 - andar terreo
RIO DE JANEIRO — Avenida Rio Branco, 79
VICTORIA — Rua 1 de Março, 12