

Pode sair na sexta-feira limitação de armamento

O acordo de limitação de armas estratégicas pode ser assinado em Moscou na próxima sexta-feira, segundo informação de fontes daquela capital. O assunto teria sido o principal tema da reunião secreta entre Nixon, Brejnev,

e Kissinger, ontem. No fim da semana passada dava-se como certa a assinatura do tratado, que limitará as armas antibalísticas e a frota de submarinos portadores de armas nucleares de ambos os países, mas divergên-

cias surgidas quando do encontro do SALT em Helsinqui provocaram uma declaração de Kissinger de que não se deveria esperar um acordo imediato. Ontem, os dirigentes americanos e soviéticos assinaram dois

tratados de colaboração mútua, um sobre a poluição do meio ambiente e outro de intercâmbio de assistência médica. Sorrisos substituíram a frieza quase protocolar com que Nixon fora recebido na segunda-feira. (Página 7).



Kossigin e Brejnev viram Nixon e Podgorny na assinatura de dois acordos



Klaus Barbie desmentido

Uma francesa que se destacou na Resistência, Madeleine Fourcade, declarou ontem que Klaus Altmann, acusado de ser o criminoso de guerra Klaus Barbie, esconde a verdade sobre torturas infligidas aos maquis, contestando entrevista que teria sido concedida a alguns jornais. Um historiador disse que as revelações, de qualquer maneira, são chocantes. (Página 7)

Mataram o sequestrador

Um avião equatoriano, com 39 passageiros a bordo, foi sequestrado ontem à tarde por um desconhecido que exigiu um milhão de dólares (240 mil cruzeiros) para não explodir o aparelho, além de um pára-quedas. Um técnico entrou no avião para ensinar-lhe o funcionamento do pára-quedas e o matou, no mesmo instante em que o prazo para entrega do dinheiro exigido expirava. (Página 7)

Davis na Máfia

Sommy Davis Jr. depôs ontem perante um Comitê do Congresso americano que investiga a ação da Máfia e terminou falando tão-somente de negócios e isento de culpa



Cardin no Rio

Pierre Cardin deu coletiva na MAM, pouco depois de chegar ao Rio, e defendeu que seu nome é uma marca, mas isso não impede de ser também um criador. (Pág. 4)

Servidor: 10% com secretário

O Professor Antônio José Chediak, secretário de Administração da Guanabara, aceitou ontem a tarefa de levar ao Governador Chagas Freitas o memorial do funcionalismo reivindicando 10 por cento de aumento a partir de 1 de julho. Chediak entregará o documento amanhã ao governador. (Pág. 3)

Doar sangue é crime

Quarenta bancos particulares de sangue funcionam oficialmente na Guanabara, apesar de todas as campanhas que têm sido feitas contra esse comércio. A Associação dos Voluntários tacha como crime social a doação paga e afirma que os doadores comerciais, a maioria por ignorância, terminam "vítimas dessa ilegalidade". (Página 6)



Flávio no Vasco

O Vasco não parou em Tostão e Jorge: agora, anuncia a chegada do artilheiro Flávio, que já foi do Flu e estava no Porto, Portugal, para comandar o ataque. (Pág. 15)

Pronta em 74 a Rio-Natal

O Ministro Mário Andreazza, depois de inspecionar os trabalhos de construção da Rodovia Rio-Santos, numa extensão de 257 quilômetros, entre Santa Cruz e Ubatuba, anunciou ontem a conclusão total da estrada (pavimentada) até o final de 74, quando também — disse o ministro — deverá estar completa a ligação asfáltica Rio-Natal, trecho norte da BR-101. (Página 3)

Manobras nos Afonsos

Tropas pára-quedistas participam, a partir de 11 horas de hoje, de importantes manobras de adiestramento no Campo dos Afonsos, realizando saltos de precisão e lançando carga pesada de até 7.500 quilos. Várias autoridades militares estarão presentes à demonstração, enquanto na Vila Militar a Infantaria procederá à comemoração ao dia de seu patrono, Brigadeiro Sampaio. (Págs. 3 e 8)

Penha: onde tudo ficou abandonado

A Penha, um dos mais populosos subúrbios do Rio e famoso internacionalmente pela imponência de sua igreja histórica, é hoje a imagem do abandono. Até mesmo o Conjunto Residencial do IAPI, inaugurado por Getúlio Vargas em 1940, está entregue à própria sorte, com as autoridades discutindo quem é responsável por sua conservação. Por isso, seu grêmio está praticamente fechado, a escola caindo por fora e por dentro, algumas ruas transformando-se em reduto de marginais ou pistas de velocidade para motoristas sempre apressados. (Página 6)

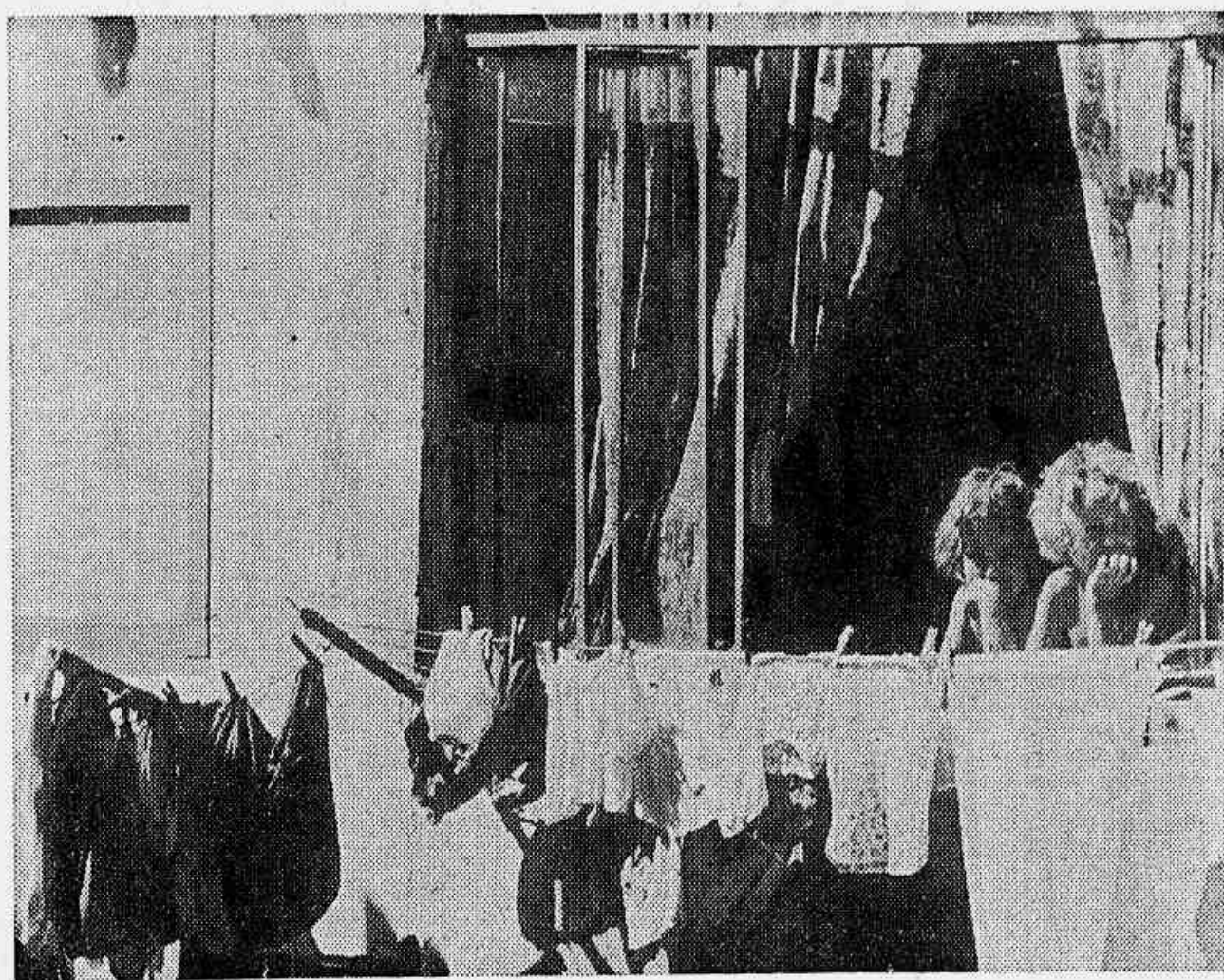

No Conjunto Residencial da Penha, o problema: faltam até síndicos para administrar os prédios que têm até 32 anos

Sérgio é o novo goleiro da seleção

Após quase três horas reunida ontem à noite, no Retiro dos Padres, a Comissão Técnica resolveu indicar o goleiro Sérgio, do São Paulo FC, para substituir Félix no treinamento da seleção brasileira que participará da Taça Independência. O supervisor Cláudio Coutinho explicou que realmente Sérgio não figurava na lista inicial, onde constavam apenas os nomes de Renato e Wendell. Mas a Comissão levou em consideração as boas atuações do jogador do S. Paulo no curso do Campeonato Nacional entre outros motivos. (Pág. 16)



Dureza no ônibus

Má conservação dos carros, pneus altos demais e pressa dos motoristas fazem do subir e descer dos ônibus uma tarefa estafante, o que exige bastante mobilidade. (Pág. 5)

DIRETOR ECONÔMICO

Café: produtores conseguem aumento

O presidente do Instituto Brasileiro do Café, Carlos Alberto de Andrade Pinto, informou ontem que o preço do café exportado vai subir seis centavos de dólar a libra-peso para compensar os prejuízos causados pela desvalorização do dólar. O aumento representa uma vitória dos países produtores que reivindicam uma elevação de 4 centavos de dólar e conseguiram mais do que pediam apesar do veto dos países consumidores. Segundo o presidente do IBC a vitória se deve ao espírito de unidade assegurado por um acordo feito recentemente em Genebra e permitirá o controle da oferta neutralizando as oscilações bruscas de preços. Na reunião realizada semana passada em Paris, os países produtores resolveram divergências garantindo desta forma, a posição de unidade.

Reunião do GATT em 73

Estados Unidos, Mercado Comum Europeu e Japão, os três mais poderosos mercados de importação e exportação do mundo, estão convocando, para 1973, reunião do Acordo Geral sobre Comércio e Tarifas — GATT — em que será debatida a implantação de um novo sistema tarifário. A informação foi dada, ontem, por técnicos do Governo brasileiro, que esclareceram estarem os EUA preocupados com o sistema de preferências gerais que foi adotado pelo MCE.

Portugal prefere o capital brasileiro

O Ministro das Finanças de Portugal, Dias Rosas, afirmou ontem, durante uma reunião do Comitê Empresarial Luso-Brasileiro, em Lisboa, que os empresários brasileiros terão primazia entre os investidores estrangeiros nas províncias ultramarinas de Angola e Moçambique. Em troca, disse ainda Dias Rosas, o governo português espera que os nossos empresários se coloquem na primeira linha dos investimentos que se realizarão naquela área. O Ministro Antônio Delfim Netto, que retorna hoje pela manhã ao Rio de Janeiro, declarou na ocasião que, do lado brasileiro, estão bastante avançadas as providências com vistas à criação de armazéns alfandegados portugueses no território brasileiro.

Gado vai a Moçambique

Trinta reprodutores bovinos de Pernambuco, no valor comercial de 2 mil dólares (quase 12 mil cruzeiros) cada um, serão expostos na Feira do Gado em Moçambique. Os reprodutores, alguns exclusivos de criação pernambucana e considerados entre os melhores do mundo, são de raça indubrasil, gir, ne-lore e guzerá. Além desses exemplares, 16 outros de São Paulo e 14 de Minas serão apresentados na feira de Moçambique.

Código de Minas não será mudado

Falando ontem na quarta mesa-redonda da Business International Corporation que se realiza em Belo Horizonte, o Ministro das Minas e Energia, Antônio Dias Leite, disse que o Governo não cogita alterar o Código de Minas e fazer modificações na política de minérios. Dirigindo-se aos investidores estrangeiros disse que não haverá problemas de fornecimento de energia elétrica no Brasil, mas frisou que é preciso um esforço para melhorar a qualidade da energia produzida. Anunciou para 1974 a conclusão do levantamento geofísico de nossas potencialidades minerais, revelando que os trabalhos serão franqueados à classe empresarial. O ministro adiantou que 2/3 do trabalho de pesquisa em Minas estão sendo feitos, utilizando-se aviões.

Nosso turismo

A REVELAÇÃO de que os fluxos turísticos que se dirigem ao Brasil continuam insignificantes merece uma atenção especial por parte do Governo. Nos últimos anos, intensificou-se entre nós a construção de novas unidades hoteleiras. A oferta de quartos, especialmente a de padrões internacionais, foi substancialmente ampliada. Contudo, a demanda não tem aumentado em igual proporção.

HA QUE considerar, ainda, a circunstância de encontrar-se o turismo na faixa dos investimentos beneficiados por estímulos fiscais, visando a expansão da indústria hoteleira.

PARA que se tenha uma idéia do problema, basta citar que o Rio de Janeiro, embora considerado o maior e mais tradicional pólo de turismo receptivo de toda a América do Sul, ocupa, presentemente, uma fase de baixíssima ocupação na capacidade de seu parque hoteleiro.

MUITAS razões concorrem para esse desequilíbrio entre oferta e demanda — e que acaba de projetar a sua sombra inquietante num segmento indispensável ao desenvolvimento nacional. Uma delas, e das mais importantes, é o rol de obstáculos com que se defronta o nosso País, no exterior, em seu empenho de captar correntes turísticas anualmente canalizadas para os mercados turísticos já estratificados — e que, por isso mesmo, possuem um conjunto apreciável de atrações, desde as tarifas sedutoras aos mais sofisticados mecanismos de lazer e informação artística e cultural.

PARA dar uma visão sumária dessas dificuldades, convém salientar que uma passagem aérea Nova York—Paris—Nova York é mais barata do que a Nova York—Rio—Nova York. Assim, a Europa, com o seu milenar patrimônio, oferece à clientela turística norte-americana (que é a maior do mundo) um elenco de vantagens de alto teor competitivo — a começar pelas tarifas aéreas.

O PROBLEMA das tarifas aéreas internacionais de sentido turístico reclama um tratamento específico por parte do Brasil — especialmente agora, quando o nosso País já se prepara para construir dois aeroportos supersônicos, um no Rio e outro em Manaus.

OUTRO aspecto do problema que não pode ser minimizado é o referente ao Turismo/Integração — isto é, ao turismo interno, destinado a fazer com que milhões de brasileiros possam conhecer e apreciar a nossa diversidade de pais continental. Impossível que, ao lado da edificação de grandes hotéis, se proceda à instalação de uma rede de hotéis médios, ajustados à capacidade aquisitiva do nosso povo.

OUTRO fato a ser levado na devida conta é o aproveitamento global de nossas potencialidades turísticas — um universo que abrange a Amazônia e Foz do Iguaçu, a Bahia ou as cidades barrocas de Minas, o Rio e a Costa do Sol, São Paulo e Porto Alegre, Recife e Brasília. Cumprir dar o máximo de Brasil a quem nos visita, o que exige uma articulação interna ainda não devidamente equacionada. Por outro lado, a promoção do nosso País no exterior continua episódica. Falta-lhe o vigilante e até mesmo agressivo sentido de permanência, essencial para que possamos um dia projetar-nos internacionalmente como um fornecedor clássico de serviços turísticos.

O ÚLTIMO entendimento entre a Embratur e o setor hoteleiro dá ênfase a uma vasta campanha promocional no exterior. E, ao lado desta, merece igual atenção o programa "Conheça o Brasil", destinado a consolidar o turismo interno.

Maracanã

AO QUE tudo indica, a não-realização das obras de reparo e revestimento da arquibancada do Maracanã abastecerá, vivamente, o episódio de que resultou o afastamento do presidente da Adeg, o qual ocupava aquele cargo — ora tornado espinhoso — há mais de seis anos.

O QUE importa registrar agora, com o devido realce, é o estado precário da arquibancada. Isto foi comprovado recentemente, em vitória ali efetuada. E, como o Maracanã vai ser o grande cenário da Taça Independência, cabe desde já projetar as responsabilidades assumidas pela administração estadual, no tocante à defesa e segurança de centenas de milhares de usuários que acorrerão àquela praça de esportes.

CUMPRE destacar que esse direito à segurança e incolumidade física está incluído no preço dos ingressos. Não constitui favor da administração estadual. E dever inarredável.

AS POLEMICAS e desentendimentos intestinos e as rivalidades de paróquia administrativa que culminaram com a destituição do presidente da Adeg devem, pois, abrir espaço para um problema maior: o da segurança do Maracanã. Este, sim, que é um assunto de interesse público e, pela sua extrema delicadeza, não comporta perspectivas sombrias ou catastróficas.

ESTA o governo carioca diante de dois caminhos. Ou afirmar publicamente que a arquibancada não oferece perigo de vida a ninguém (e assumir a responsabilidade de sua afirmação) ou mandar consultá-la enquanto é tempo.

Correio da Manhã

DIRETORES:

Mário Nunes de Alencar
José Geraldo Costa

Publicado pela Ecos Editora, Comunicações e Sistemas Gráficos Ltda.

Diretor: Armando de Souza Faria Castro

Administração, Redação, Publicidade, Oficina e Circulação: Av. Gomes Freire, 471 — Tel.: 252-2020 (têlex interna) — End. Telegráfico: CorreioManhã — Rio de Janeiro — Guanabara

Encontro de partidos

BRASILIA — Os dirigentes nacionais da Arena e do MDB, Srs. Filinto Müller e Ulisses Guimarães, deveriam encontrar-se, ontem, para, a pedido do representante oposicionista, apreciar em comum alguns problemas políticos nacionais, em geral, e do Congresso, em particular. Por motivos fortuitos, o encontro acabou não se realizando, mas foi mantido e talvez se concretize hoje.

A entrevista que se frustrou tem vários aspectos inusitados, a começar pela extraordinária importância que se lhe deu, através da imprensa. No passado, os dirigentes partidários exerciam, quase sempre, como agora, mandatos legislativos federais.

Era comum encontrarem-se a cada instante nos corredores da Câmara e do Senado. Os problemas do dia-a-dia tornavam-se centro de conversas francas e informais. Cada qual expunha seus pontos de vista pessoais, muitas vezes divergentes dos de seus partidos. Havia, inclusive, um código de ética tácito: nos debates que se travavam acaloradamente, dali a instantes, pela

tribuna, jamais se abordariam as contradições existentes entre o pensamento e a ação política individual. Essa era a rotina: o bom entendimento e o respeito mútuo.

De uns tempos para cá, no entanto — parece que a partir da instituição do bipartidarismo — as coisas mudaram. Os dirigentes partidários de agremiações adversárias passaram a ver-se e a tratar-se como inimigos inconciliáveis.

Por que tamanha mudança? Por que a interrupção absoluta do diálogo, se a política, afinal, é um pouco a arte de acertar diferenças pela conversa? O fenômeno foi explicado, em parte, como resultado da existência de apenas dois partidos, um dos quais muito forte e que, nessas condições, torna dispensável o encontro de fórmulas políticas conciliatórias.

Agora, vê-se que a explicação não bastava. O quadro bipartidário persiste e parece que as coisas vão voltar a ser como dantes pelo menos ao nível das direções nacionais.

Desde que o cenário político ficou reduzido à Arena e ao MDB, estas duas agremiações tive-

ram, nestes sete anos, dirigentes providos de agremiações tradicionalmente adversárias no passado. E com uma agravante: nas divergências naturais do bipartidarismo, inseriu-se a disputa sobre o regime político, pelo menos até certa fase.

De resto, os dirigentes das duas agremiações passaram a não ter o que negociar, também por falta de poder de decisão.

O quadro atual, porém, modificou-se para melhor. Os Srs. Filinto Müller e Ulisses Guimarães, embora adversários, têm as mesmas origens partidárias. São, ambos, dois antigos pessequeiros da escola realista. Também já não se discute tanto sobre a natureza de nosso regime político. Houve, sob esse aspecto, uma acomodação aos fatos consumados. E o Senador Filinto Müller não está com as mãos vazias, como as de seus antecessores. O MDB, portanto, ao procurá-lo — "sem qualquer propósito de lhe fazer pedidos", como assinalou o Sr. Ulisses Guimarães —, foi à pessoa certa.

AZEVEDO LIMA

Arena vê amanhã emenda do recesso

Momentos antes de embarcar, ontem, para Brasília, o Senador Filinto Müller anunciou que na reunião de amanhã, quinta-feira, da Executiva Nacional arenista, vai colocar a discussão da Emenda Constitucional que restaura o recesso parlamentar do mês de julho, e o desejo de seu partido é ver a matéria aprovada ainda a tempo de permitir que os congressistas aproveitem o recesso deste mês de ano.

Outro problema que o Sr. Filinto Müller pretende colocar na reunião de amanhã é o da representatividade parlamentar. De acordo com a tradição brasileira, a Câmara dos Deputados sempre se compôs de deputados eleitos segundo o critério da proporcionalidade demográfica. Ou mais simplesmente: os deputados eram eleitos em função da população. Por ocasião da Junta Militar, ao ser promulgada a Emenda n.º 1, alterou-se o critério, para fixá-lo na proporcionalidade eleitoral. Não é mais a população que influi, mas o número de eleitores, segundo percentual que a própria Emenda especificou, através das alíneas a, b, c e d do parágrafo 2.º do artigo 39.

Diz o parágrafo 2.º que o "número de deputados, por Estado, será estabelecido na proporção dos eleitores nele inscritos, conforme os seguintes critérios:

a) — Até cem mil eleitores, 3 deputados;
b) — De 100 mil e 1 a 3 milhões de eleitores, mais um deputado para cada grupo de cem mil, ou fração superior a cento e cinquenta mil;
c) — De 3 milhões e 1 a 5 milhões de eleitores, mais um deputado para cada grupo de trezentos mil, ou fração superior a cento e cinquenta mil;
d) — Além de 5 milhões de eleitores, mais um deputado para cada grupo de quinhentos mil ou fração superior a 250 mil."

Segundo o presidente Filinto Müller a Arena, por decisão sua, vai debater a tese sustentada, há dias, pelo Deputado Nina Ribeiro, que preconiza a volta ao regime anterior ou tradicional, ou seja, a de o número dos deputados ser fixado pelo critério populacional.

E revelou o líder arenista que, na reunião de Brasília, pretende designar comissão para estudar o assunto. O Sr. Filinto Müller teve o cuidado de não vincular a autoridade governamental à sua iniciativa, a qual se insere dentro do seu esquema de revitalização dos organismos partidários.

Para Filinto Müller, não é provável que além do recesso e da questão da representatividade parlamentar, o Congresso volte a aprovar outras emendas constitucionais. De acordo com o seu entendimento, a Reforma da Constituição deve ser parcelonosa. E só depois de muita reflexão é que essas emendas devem ser admitidas.

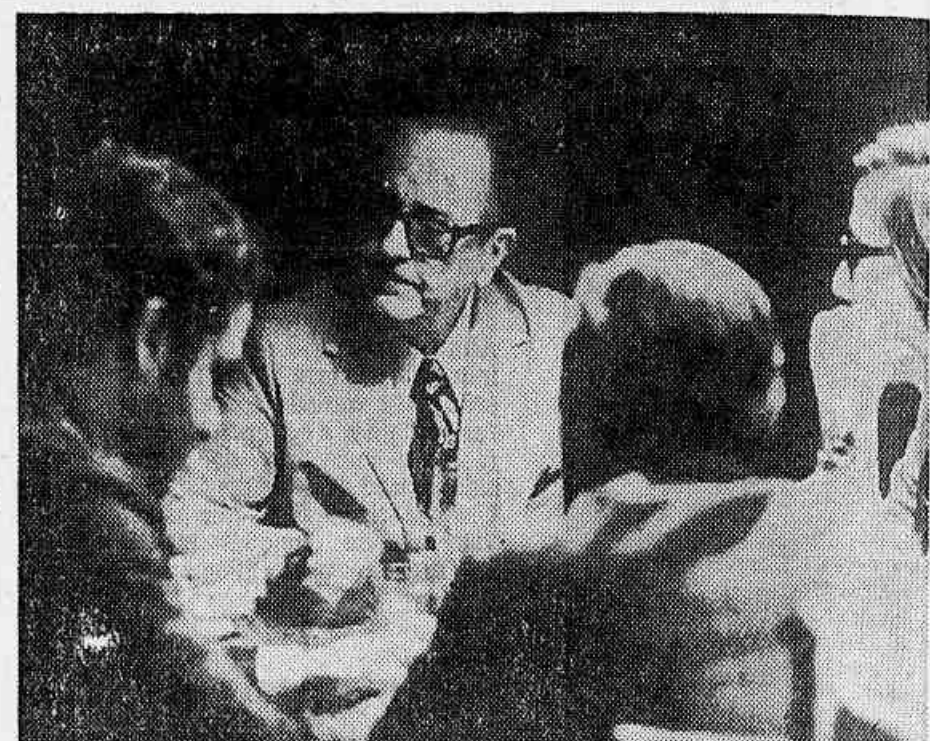

Danton Jobim durante o almoço de ontem no Clube de Repórteres Políticos

Ulisses levará a Filinto pensamento da Oposição

BRASILIA (SUCURSAL) — O presidente nacional do MDB, Deputado Ulisses Guimarães, que deveria avistar-se ontem com o dirigente da Arena, Senador Filinto Müller, informou que "não poderia mais nada sugerir ao presidente da agremiação oposicionista."

"Trei — acrescentou — manifestar o pensamento da Oposição, sobre tudo que se passa no País, em todos os ângulos. Certamente, com maior profundidade em assuntos de política."

Os dois dirigentes deveriam encontrar-se no final da tarde. Mas o Deputado Ulisses Guimarães teve de comparecer, pessoalmente, ao Tribunal Superior Eleitoral, a fim de fazer a entrega dos novos estatutos do MDB, o programa partidário e outros atos aprovados na Convenção Nacional oposicionista. O Senador Filinto Müller esteve permanentemente em seu gabinete, com dezenas de senadores e deputados, além de secretários de Estado de São Paulo e Mato Grosso.

EXAGERO

Para o Sr. Ulisses Guimarães, "a imprensa superestimou os possíveis resultados de seu encontro com o presidente da Arena."

Di agenda de seu encontro com o Senador Filinto Müller faz parte o projeto apresentado pela Arena, no Senado, regulamentando a fiscalização financeira e orçamentária. A seu ver, trata-se de "matéria da maior relevância."

Segundo afirmou, "espera que a Arena, no caso da tramitação daquele projeto, não se valha da esmola da maioria no Congresso, para aprovar dispositivos inócuos, ao invés de recolher as sugestões a serem feitas pelo MDB."

Pretende o Sr. Ulisses Guimarães, também, examinar o problema da inclusão de novos municípios brasileiros na chamada área de segurança nacional, e cuidar — como disse — "do restabelecimento dos requerimentos de informações ao Poder Exe-

cutivo e das Comissões Parlamentares de Inquérito."

"As cópias e os requerimentos de informações — acrescentou o Deputado Ulisses Guimarães — foram praticamente banidos dentre as prerrogativas do Congresso Nacional."

Em sua opinião, "aqueles dois institutos, antes, não tiveram um muito próprio, servindo até mesmo para dar rendimentos políticos pessoais."

"Mas — disse — não seria desrazoado restabelecê-los. E se o forem, sem as dificuldades hoje existentes, estou convencido de que ambos poderiam prestar bons serviços ao País e à Instituição."

Lembrou o presidente do MDB que o tratamento que agora se dá aos requerimentos de informações parlamentares, dirigidos a órgãos governamentais, "é o de mero favor."

"Parece que o deputado ou o senador não tem direito, à resposta, quando, na verdade, eles estão cumprindo um de seus deveres mais importantes."

Anunciou o Sr. Ulisses Guimarães que o atual líder do MDB, Deputado Pedroso Horta licenciado para tratamento de saúde, até o próximo dia 5 de junho, dirigiu à Mesa da Câmara pedido para prorrogar a licença por mais 60 dias.

Sobre o problema de sua permanência à frente do partido, ou não, esclareceu que a bancada oposicionista deverá decidir oportunamente. Admitiu que também não haveria problema para reconduzir o vice-líder Jairo Brum, como substituto interino de Pedroso Horta, ou mesmo substituí-lo, como exigem os parlamentares autênticos. Ao final, referindo-se ao ex-vice-presidente da República, Sr. Pedro Aleixo, que declarou estar disposto a recompor todos os atos legais, visando à formação do PDR, disse:

"A fórmula Pedro Aleixo é muito engenhosa e digna de sua inteligência. Não sei se é válida, mas a Arena vai precisar de um elenco de juristas, para invalidá-la."

Senna pede que entendam o MDB

BRASILIA (SUCURSAL) — O Senador Adalberto Senna (MDB-Acre) afirmou que "quando a Oposição diz que o povo brasileiro vive momentos duros, que o trabalhador ganha salários insuficientes à sua sobrevivência e de sua família, partidários ardorosos do Governo se riem, prestamente, e a tudo negam."

Segundo o senador acreano "impiedosamente se apresenta sempre a Oposição como desejosa de transformar passado em presente, tornando o céu em inferno. A Oposição é apresentada como execrável, demoníaca."

A CHAMA

Contudo, observa o Senador Adalberto Senna, os fatos assinalados representam, afinal, o jogo democrático "imperfeito e falho, como imperfeitos e falhos costumam ser os homens ou os regimes."

— O fundamental é que sobreviva esta chama, mesmo que frágil e se alteando so-

bre escombros: sua claridade servirá ao menos para que os escombros sejam vistos e, além deles, se erga nossa lembrança — assinalou.

O Senador Adalberto Senna faz questão de acentuar que compreende as premissas que levam a maioria a defender o Governo como a Oposição e crítica-lo. Todavia, entende que a Oposição somente poderá tornar-se dura, impiedosa, implacável, quando, além da liberdade, disponha ela de armas que lhe deem tal poderio, "armas estas que só podem ser a fraqueza do Governo a que se opõe."

Para o Senador Adalberto Senna, a Oposição, mesmo frágil, "sobrevive e dela não se pode esperar senão que seja Oposição". Acredita que bem ou mal, a maioria e a minoria cumprem sua tarefa.

"Aquela com o conforto que o momento lhe propicia, esta com os atropelos que a cercam de todos os lados."

Sarney exalta partidos políticos

BRASILIA (SUCURSAL) — Em longo discurso feito ontem na tribuna, o Senador José Sarney (Arena-MA) expressou sua convicção de que os técnicos precisam acreditar que não existe democracia sem partidos políticos.

— Fortificar os partidos políticos — disse — é fortificar a Nação, é assegurar a

abertura democrática, porque dentro deles o jogo do poder se faz com aquilo que os americanos chamam "checks and balances". Fora dos partidos políticos, qualquer fórmula, por mais brilhante e engenhosa que seja, está destinada a fracasso e a grandes perigos.

Rodovia Fortaleza a Brasília

BRASILIA (SUCURSAL) — A construção total da Rodovia Fortaleza—Brasília foi defendida, ontem, pelo Senador Helvídio Nunes (Arena-PI), afirmando que aquela estrada, — a BR-020 — integrante do Plano Rodoviário Nacional, é indispensável à segurança e ao desenvolvimento harmônico e integrado do País.

Depois de enaltecer a obra que o Governo Revolucionário vem realizando no Nordeste, notadamente no setor de transporte, disse o senador piauiense haver ainda muito que fazer, embora reconheça que a solução completa de qualquer problema depende sempre do volume de disponibilidades financeiras.

BR-020

Destacando a importância da BR-020 para o Piauí, o Senador Helvídio Nunes observou que a radial Fortaleza—Brasília corta os Estados do Ceará, Piauí, Bahia e Goiás, antes de chegar à Capital Federal. Em termos de Piauí, depois de Picos, um dos principais entroncamentos rodoviários do Nordeste e onde faz conexão com a Transamazônica e as BR-316, 230, e 407, a BR-020 serve, diretamente, aos municípios de Simplicio Mendes, São João do Piauí e São Raimundo Nonato — região que forma um dos principais complexos agrícolas do Estado.

Acontece — disse a seguir — que inexistem recursos programados para a execução do trecho piauiense da Rodovia Fortaleza—Brasília. Enquanto isso ocorre, aceleram-se os trabalhos de implantação do trecho Fortaleza—Fortaleza do Piauí e da pavimentação do trecho Formosa (GO) a Barreiras (BA).

Acrescentou que, em princípio, essa providência merece toda a sorte de aplausos, mas "ao Piauí, importa a construção de todo o trecho da BR-020 e não apenas a pequena ligação que ora se processa, e que conduz à interligação com as BR-316 e 407."

Concluiu informando que, em breve, o assunto será objeto de novo pronunciamento seu, no qual as alternativas serão convenientemente examinadas.

Danton define meta prioritária do MDB

Durante almoço que lhe foi oferecido pelo Clube de Repórteres Políticos, o Senador Danton Jobim afirmou que o MDB é o "partido da Oposição possível", nas atuais circunstâncias brasileiras, e que continua mantendo como meta prioritária de seu programa, a reconquista dos ideais democráticos, segundo a estimativa feita pelo próprio Presidente da República, ao ser investido no Governo da República.

Ac MDB caberá, sem tergiversações, continuar debatendo as questões básicas da vida política brasileira, sem prejuízo, naturalmente, de outras questões relevantes que a agremiação possa levantar para suscitarem dentro e fora do Congresso.

DUAS DIREÇÕES

Acha, porém, muito importante que o seu partido possa dividir essa atuação em duas direções: na dos militares, que são responsáveis por uma imensa parcela de poder, no Brasil atual, e na da Igreja, porque embora militares e Igreja possuam destinações próprias, desempenham irreversível influência na vida nacional. Junto aos militares, para dissipar as dúvidas e remover desconflâncias desproporcionadas, e para aplaudir pronunciamentos como o do General Arlindo de Azevedo, que reflete, sem dúvida, um pensamento superior existente no seio de nossas Forças Armadas; com a Igreja, porque tem sido ela, através de conceitos de suas figuras de maior realce como o Papa Paulo VI e o Episcopado Nacional, que tem tido a coragem patriótica de colocar em debates questões da maior significação, como a das comunicações. Na opinião do Sr. Danton Jobim, compete ao MDB aprofundar esses contatos que são úteis para o partido e para a própria vivência democrática.

DIFERENÇA

Disse o senador carioca que não identificava divergência de profundidade entre os chamados "autênticos" e "moderados" do MDB, mas que tudo, a seu ver, não passava de "simples diferença de linguagem", razão pela qual sentia que não estava longe, mas ao contrário, bem próximo, um entendimento entre as duas principais facções oposicionistas. Para o senador, além disso, o que existe é o caso da liderança. Mas observou que o seu colega Amaral Peixoto estava à frente de articulações objetivando por fim a um desentendimento que, em essência, nunca houve.

O senador considerou construtiva a atuação do seu adversário Filinto Müller, afirmando que a ascensão do senador mato-grossense ao comando da Arena está propiciando maior movimentação política da qual a classe dos políticos não pode deixar de ser beneficiada com um todo. O encontro de ontem entre os Srs. Filinto Müller e Ulisses Guimarães foi considerado por Danton Jobim de "suma validade para a vida democrática do País."

AMARAL

Já o Senador Amaral Peixoto, no contato que manteve ontem com os jornalistas, negou que tivesse sido convidado pelo presidente do MDB para realizar gestões em favor de uma composição entre "autênticos" e "moderados", assinalando apenas que fora efetivamente procurado por um grupo de seus correligionários, convencionalmente chamados de "autênticos", que pedia a sua mediação. Contou o Sr. Amaral Peixoto que manteve, com o grupo, uma conversa franca e cordial e acabou descobrindo que não existem divergências entre as duas facções. Em Brasília, para onde viajou, o Sr. Amaral Peixoto pretende conversar com o Presidente Ulisses Guimarães, devendo em seguida avistar-se novamente com os "autênticos", com o objetivo de encontrar um denominador comum. Embora os "autênticos" não tenham colocado a questão objetivamente, porque declararam sempre não estar perseguindo cargos, acha o líder fluminense que tudo se resume no problema da liderança da bancada na Câmara dos Deputados.

Ontem, aliás, nos círculos ligados à cúpula do MDB, informou-se que os "autênticos" gostariam de indicar um outro deputado para substituir o Sr. Jairo Brum, com o qual se acham incompatibilizados, e que poderia ser incluído um "moderado" como o Sr. Brígido Tinoco.

Médici em SP

SÃO PAULO (SUCURSAL) — O Presidente Médici virá a São Paulo no dia 16 de junho para inaugurar o palácio de convenções do Palácio de Anhembi e instalar o "I que Anhembi da Unidade Nacional" que contará com a presença de todos os ministros, governadores de Estado e as mais altas autoridades do País.

Portugal

LISBOA (UPI) — O Ministro da Saúde do Brasil, Rocha Lagoa, visitou ontem demoradamente o diretor do Instituto Nacional de Saúde Pública, Dr. Ricardo Jorge, e seguiu depois para o Palácio de S. Bento, onde teve uma audiência com o primeiro-ministro Marcelo Caetano.

O ministro brasileiro está em Portugal para tratar com o seu colega português Rebelo de Sousa, ministro das Corporações e Previdência Social e Saúde e Assistência, do intercâmbio luso-brasileiro no campo da pesquisa médica e da saúde pública.

Israel

A Assembleia Legislativa da Guanabara homenageia na tarde de hoje o Estado de Israel, pelo 24º aniversário de sua fundação. Discursarão os deputados Silbert Sobrinho e Maurício Pinkusfeld, este o autor do requerimento. Agradeço, o Sr. Samuel Maluda falará sobre a contribuição judaica ao desenvolvimento brasileiro. O embaixador de Israel no Brasil, diplomata Itzhak Harkavi estará presente à homenagem.

Terras

BELO HORIZONTE (SUCURSAL) — O norte-americano Alan Roberts, atualmente residindo em Belo Horizonte, acaba de ser citado pela Primeira Vara dos Feitos da Fazenda, através de uma precatória da Justiça de Goiás.

Alan Roberts está sendo citado por uma ação movida pelo Instituto de Desenvolvimento Agrário de Goiás, que descreve, longamente, todo o histórico das terras negociadas. Teria havido fraude em muitas escrituras, com a conivência, até de cartórios de registros de imóveis.

Áreas de municípios inteiros foram negociadas, e eram anunciadas na imprensa dos Estados Unidos da América, com grande facilidade de venda.

Museu

FORTALEZA (SUCURSAL) — As instituições educativas do Estado vão contar, dentro de mais algum tempo, com o Museu de ciência e tecnologia, que está sendo estruturado pelo governo do Ceará, em colaboração com a Universidade Federal e Prefeitura de Fortaleza. O Governador, Cesar Cals, disse que, o museu cumprirá importante papel no processo de formação dos estudantes.

Piauí

TELAVIVE (FP) — Uma delegação do Estado brasileiro do Piauí, integrada por quatro personalidades — o governador entre elas — chegou, ontem à noite, a esta cidade, atendendo a um convite do Ministério de Relações Exteriores de Israel.

Passarinho

Foi aprovado ontem pela Assembleia Legislativa projeto do Deputado Vilmar Páris concedendo o título de Cidadão do Estado da Guanabara ao Ministro Jarbas Passarinho.

Miss

NITERÓI (SUCURSAL) — A notícia de que a favorita do concurso Miss Estado do Rio deste ano, Maria Helena Francisco Ferreira, representante de Nova Friburgo, estaria afastada da final do concurso, em consequência de sua classificação nas eliminatórias já realizadas, de um acidente automobilístico, em Petrópolis, logo depois foi desmentida.

BANCO BOAVISTA S. A.

Uma completa organização bancária.

Andreazza: Rio-Santos fica pronta até 1974

O Ministro Mário Andreazza manteve ontem em sua surpresa pelo ritmo com que se desenvolvem os trabalhos da rodovia litorânea Rio-Santos, afirmando que "em apenas três meses de execução já se pode sentir aquele panorama das grandes obras, com várias frentes atacadas e um bom número de homens em serviço". Disse também, que "a partir desse momento, vale mais o coração e a boa-vontade na superação de mais um desafio às margens do litoral brasileiro".

Considerou, ainda, o ministro dos Transportes que "a julgar pela movimentação das oito empresas encarregadas da conclusão do primeiro trecho, entre Santa Cruz e Ubatuba, numa extensão de 257 quilômetros, não tenho dúvida em prever o seu término para dezembro do próximo ano". O trecho final, de Ubatuba a Santos deverá estar concluído em 1974, quando também deverá se completar a ligação asfáltica Rio-Natal, pela BR-101.

Arte e beleza

A Rodovia Litorânea, que unirá o Rio a Santos em apenas 4 horas e meia, numa velocidade média de 100 quilômetros horários, tem muito de arte e beleza nos seus 536 quilômetros de extensão. Embrenhando-se pelas encostas, vertentes e vales, muitos dos quais até hoje não se pode andar nem a cavalo, a Rio-Santos indicará quase o tempo todo belíssimas praias e lagoas rodeadas quase sempre por uma areia branca, salpicada de espuma das ondas. Em termos de significação turística, têm tantos pontos positivos que supera até mesmo outras importantes rodovias como a Via Anchieta ou a Rio-Petrópolis. Seu projeto prevê a construção de 49 obras de arte, incluindo uma caprichosa ponte sobre o Canal de São Francisco, de 322 metros de extensão e um original viaduto por baixo da estrada de ferro.

Serão perfurados dois túneis: o primeiro com 416 metros, entre os municípios de Itacurugá e Muriquí, e o segundo, com 332

metros, entre Sai e Mangaratiba, todos no Estado do Rio.

O primeiro trecho da rodovia, entre a Avenida Brasil e o Rio Muriquí, está sob a responsabilidade da Construtora Rabello; o trecho entre Muriquí-Córrego da Figueira, pela Construtora Mendes Jr., de Córrego a Angra dos Reis, através a Construtora Servenco-Civilsan; de Angra a Rio do Frade — onde já existe um motel —, está com a Construtora Metropolitana, cabendo à Construtora Parapanema as obras de Rio do Frade até Praia Brava; daí até o Rio Pequeno está sendo construído pela Construtora Camargo Correa; de Rio Pequeno a Rio da Fazenda, pela Construtora C. R. Almeida e, daí até Ubatuba, fica a cargo da Construtora Andrade Gutierrez.

Otimismo

Tanto o Ministro Andreazza, quanto o Eng.º Eliseu Rezende, no contato que mantiveram com os construtores no Hotel Frade, demonstraram que estão muito otimistas na rápida conclusão da estrada, cujo recente financiamento do BID assegura a tranquilidade financeira necessária. Para o ministro da Educação, a Litorânea tem um significado sócio-econômico-turístico para toda a região. "É a mais bonita estrada do mundo", disse.

Devendo representar, em breve, a comunicação direta entre as cidades de Mangaratiba, Angra dos Reis, Mambucaba, Parati, Ubatuba, Caragatubá, Bertioga e Santos, possibilitará ao carioca e ao paulista, a opção de novas praias e locais de entretenimento nos fins de semana. Do ponto de vista econômico, incorporará ao resto do País o potencial de terras férteis e centros industriais importantes como a zona industrial de Santa Cruz, o porto de minério de Mangaratiba, o estaleiro da Verolme, a usina atômica de Angra dos Reis, o terminal petrolífero de São Sebastião e a Siderúrgica da Cosipa.

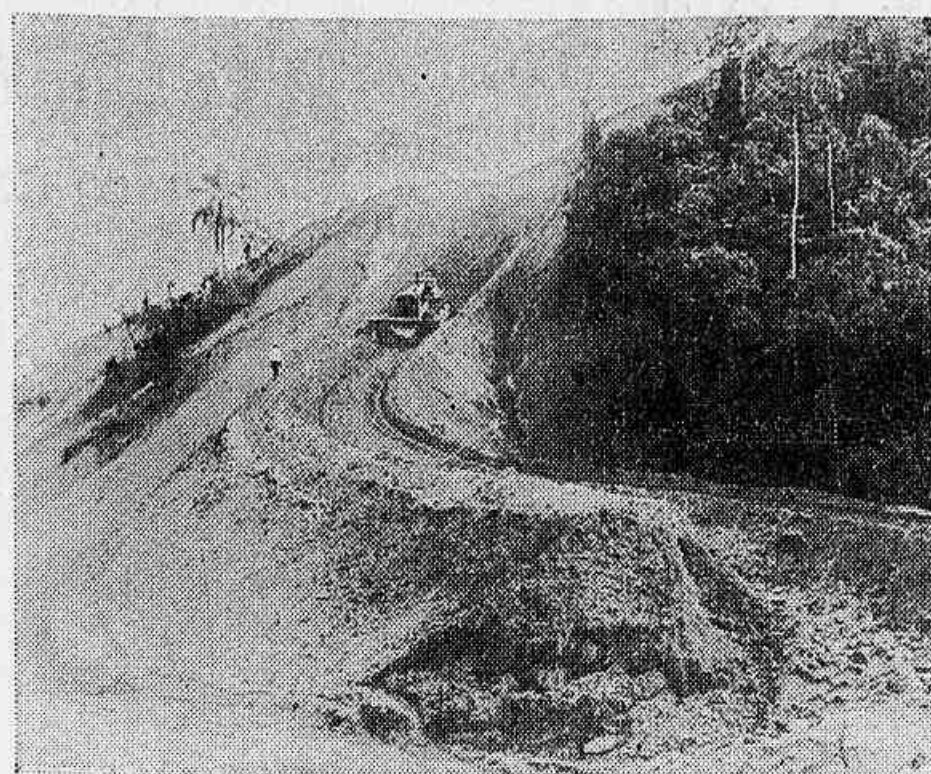

Rio-Santos: obras aceleradas

Nehemias Gueiros condena saída da OAB do Conselho

O jurista Nehemias Gueiros, membro do Conselho Federal da Ordem dos Advogados do Brasil e ex-presidente desse Conselho, afirmou ontem em parecer sobre a permanência ou exclusão do presidente da OAB do Conselho de Defesa dos Direitos da Pessoa Humana que esta segunda hipótese "seria falar ao dever que todos temos, e a OAB em particular, de promover a dignificação da pessoa humana e investigar a violação dos direitos do homem e fazer recomendações ao Governo".

"Como admitir — indagou — que um órgão do serviço público, convocado por lei a participar como membro nato de outro órgão da administração, essencial até à defesa da nossa atividade profissional e dos direitos pelos quais propugnamos tenha — já não digo o Direito, tão absurdo seria — mas competência ou a mera facilidade de enfrentar a lei da convocação, de criticar o que ocorre ao seu poder mandatário, corrente e de ordem pública, como é o princípio que inspira sua edição?"

PORTAS FECHADAS — Desde quando — prosseguiu o Professor — Nehemias Gueiros — são as sessões a portas fechadas, fora do acesso público, razão de opor-se aos seus participantes ou de ofensa ao direito dos excluídos? Desde

quando a publicidade ou a função a portas abertas constitui regra incoercível, em matéria de conselhos ou de julgamentos? No próprio Poder Judiciário, as sessões são públicas, mas os regimentos internos dos Tribunais de Justiça e do próprio Supremo Tribunal Federal dão às turmas e ao plenário o direito de se fecharem em conselho, e resolver que determinadas julgamentos sejam secretos e que sejam ordinariamente reservadas ou secretas as sessões convocadas para assunto administrativo ou da economia do Tribunal.

IRRELEVANTE

O jurista Nehemias Gueiros afirmou, também, que "é irrelevante, por outro lado, o argumento de que se aumentou a composição do Conselho de Defesa dos Direitos da Pessoa Humana de 7 para 11 membros. Ninguém discute a pertinência dos novos integrantes convocados."

"A lei — acrescentou — foi específica escolhendo pessoal e diretamente o presidente do Conselho Federal da OAB e não pode ele, nem deve, submeter-se à moção de qualquer natureza do Conselho Federal da Ordem dos Advogados, ou das sessões regionais, que o desvie do cumprimento da lei."

Meios para Previdência do Clero são insuficientes

Hoje é o penúltimo dia de encontro dos 50 padres latinos que estão participando do I Congresso Sul-americano de Previdência do Clero, em Petrópolis, e o trabalhos, em ritmo intensivo vêm sendo encerrados às 23 horas.

As conclusões dos debates realizados, ontem, só serão divulgadas dia 25. Pela manhã, os prelados receberam à visita do cardeal do Rio de Janeiro, D. Eugênio Sales e à tarde falou o Monsenhor Emílio, representante da Ação Adventista, organização formada por alemães e holandeses que auxiliam as nações subdesenvolvidas.

Até agora não se definiu, nesse encontro, meios para aumentar o Fundo de Manutenção do Clero, mantido pelo Ipre, no Brasil, visando a sustentação dos nossos sacerdotes.

Atualmente, os 8,8 por cento referentes ao salário mínimo médio, vigente no País,

pagos ao Instituto de Previdência do Clero, pelos padres brasileiros, não dá para assistir devidamente os 7.200 atuais em paróquias mais pobres, do País.

A Conferência Nacional dos Bispos do Brasil, em seu pedido feito a Adveniat, no ano passado pretendia obter 60 por cento dos recursos que dariam para sustentar pelo menos 5.400 padres brasileiros com salários mensais de Cr\$ 336,00. As despesas seriam de 11 milhões de dólares e a Adveniat contribuiria com US\$ 6,6 milhões.

Segundo informações da própria CNBB não se chegou a um acordo, porque a ideia da CNBB era constituição de um fundo brasileiro com renda de 15 por cento ao ano, mas os alemães queriam que a organização funcionasse e aplicasse na Alemanha. Em alguns países do mundo, como a Itália (na Calábria e Sicília) os padres percebem salários mensais.

Jornal argentino elogia Brasil: represa de Jupia

BUENOS AIRES (New Latin) — O influente matutino La Nación, elogiou ontem em editorial a posição das autoridades brasileiras nos trabalhos da represa de Jupia onde, "depois de atenderem às sugestões de técnicos argentinos para impedir possíveis prejuízos para este país, introduziram modificações no projeto original".

O editorial refere-se a uma resolução divulgada recentemente pelo comitê inter-

governamental coordenador da Bacia do Prata, com sede nesta capital, sobre a operação de represas.

Na referida resolução "recomenda-se o procedimento seguido para encher a represa de Jupia, no Brasil. Ali, as autoridades brasileiras facilitaram aos técnicos argentinos programa de trabalho, apontando alguns prejuízos para nosso país, foram introduzidas algumas modificações ao projeto original", disse o editorial.

Curitiba festeja a Infantaria

CURITIBA (SUCURSAL) — A Quinta Brigada de Infantaria Blindada, com sede em Ponta Grossa, no Paraná, programou diversas solenidades a serem realizadas hoje para comemorar o Dia da Infantaria, em homenagem ao patrono da arma, Brigadiero Antônio de Sampaio. O programa terá início às 9h30min, com desfile da tropa da Brigada, e participação de todos os infantistas presentes. As solenidades contarão com a presença, além do comandante da 5ª BII, General Antônio Ferreira Marques, do representante do Governador Parigot da Silveira, comandante da 5ª Região Militar, General Alton Pereira Tourinho, Governador de Santa Catarina, Colombo Sales, e do Almirante Sá Earp, comandante do 5.º Distrito Naval.

Deputado diz que se equivocou

BRASÍLIA (SUCURSAL) — Um dos maiores críticos da Sociedade Bem-Estar Familiar no Brasil — o Deputado Alberto Lavinas (MDB-RJ) — confessou, ontem, ter sido mal assessorado quando denunciou da tribuna da Câmara dos Deputados, em fins do ano passado, a ação da Bemfam.

"Tive a infelicidade — afirmou — de haver sido mal informado pela Associação Médica da Guanabara que, posteriormente, vim a saber, não representa — nem de fato, nem de direito — a classe médica daquela unidade da Federação, não sendo, portanto, órgão idôneo para formular, como o fez, as denúncias aqui por mim veiculadas."

Naquela oportunidade — prosseguiu o parlamentar fluminense — diziam que a Bemfam estava desenvolvendo atividades contrárias aos interesses nacionais; que era subvencionada pelo capitalismo internacional para esterilizar em massa a mulher brasileira; que, enfim, praticava o genocídio, com o evidente propósito de atender interesses políticos e alienígenas.

Hoje, porém — frisou — depois de participar de um seminário promovido pela Bemfam, de ter conhecido suas origens e seus dirigentes e, sobretudo, ter observado o trabalho desenvolvido por essa sociedade no território nacional, constatei a realização da profícua missão, cujos objetivos consistem no real desenvolvimento econômico brasileiro e do bem-estar de sua população."

Prevenção encerra semana

A 25ª Semana da Prevenção de Acidentes, promovida pela Delegacia Regional do Trabalho, será encerrada na próxima sexta-feira, dia 26, na fábrica da Gillette do Brasil, em Benfica, tendo sido convidado para a cerimônia o Ministro do Trabalho, Sr. Julio Barata.

A Semana de Prevenção de Acidentes, que reúne comissões de prevenção de acidentes das principais indústrias da Guanabara, promove palestras sobre a segurança no trabalho, organiza visitas às fábricas mais importantes e concede medalhas e diplomas aos representantes das empresas que apresentam, anualmente, menores índices de acidentes no trabalho.

Governo do RJ firma convênio com INPS e atua no saneamento

NITERÓI (SUCURSAL) — O Governador Raymundo Padilha e o presidente do Instituto Nacional de Previdência Social, Sr. Kleber Gallart, examinaram ontem, no Palácio Nilo Peçanha, os termos do convênio, a ser firmado entre o governo fluminense e o INPS, com vistas à união de esforços para garantir melhor assistência médico-hospitalar à população do Estado do Rio.

O convênio, com duração de dez anos, prevê ação conjunta da Secretaria de Saúde e Saneamento do Estado do Rio e a Coordenação Médica da Superintendência Regional do INPS, visando à obtenção de meios e instalações para maior desenvolvimento da assistência médico-sanitária e hospitalar. Convênio idêntico já foi firmado com diversos outros Estados.

Raiva

NITERÓI (SUCURSAL) — As equipes técnicas que atuaram, durante mais de

três meses, no combate ao morcego hematofago em Casimiro de Abreu, vão ser deslocadas, ainda esta semana, para Macaé, dentro do programa de erradicação da raiva bovina elaborado e dirigido pela Comissão de Defesa Sanitária — Cedesa — órgão constituído de técnicos do Ministério e da Secretaria de Agricultura e órgãos afins. O Governador Raymundo Padilha recomendou a extensão do plano a todos os municípios fluminenses onde a incidência da raiva bovina seja elevada.

Polição

NITERÓI (SUCURSAL) — A poluição do ar provocada pela Usina de Asfalto da Prefeitura de Niterói, está causando danos materiais e à saúde de milhares de habitantes da área de São Lourenço. Inúmeras vítimas de intoxicação já foram socorridas nos hospitais e o ambiente na zona residencial da usina é

de revolta, conforme enquête realizada pelo CORREIO DA MANHÃ e Última Hora.

Há anos que temos solicitado providências à municipalidade e ao governo fluminense, para solucionar tão grave problema. A instalação da usina numa área residencial, com mais de 2 mil crianças — constitui um crime que deve ser corrigido — afirma o Sr. Mário de Oliveira Teixeira, antigo morador da Rua Indígena, onde a Prefeitura explora uma pedreira e a usina.

A reportagem visitou inúmeras residências e constatou vidraças partidas com as violentas explosões de dinamites, paredes negras de fumaça e a poluição do ar, o que constitui um perigo permanente. Foram feitos muitos apelos aos prefeitos que passaram por Niterói, mas nenhum deles teve iniciativa para transferir a usina.

Caixa Econômica Federal

joias

leilão

BANDEIRA

DIAS 25 e 26 de maio, às 13 horas

EXPOSIÇÃO DAS 9 às 12 horas

Cautelas do Serviço BANDEIRA-PENHORES

Com juros pagos até março de 1972

SALÃO DE LEILÕES — Rua São Bento, nº 29

TECNOLOGIA



Comentando o encerramento da Conferência sobre Aplicação da Ciência e Tecnologia (Cactal), realizada em Brasília, o Ministro João Paulo dos Reis Velloso declarou-nos ontem que a preocupação dos países do sistema interamericano foi de não só buscar uma definição na matéria, mas estabelecer os instrumentos para

que, a partir de agora, exista uma estratégia permanente para sua aplicação na América Latina.

Entre essas providências, destacou a proposta de um Plano Indicativo, apresentado pelo Brasil, e a criação de um grupo ad hoc para reformular todos os programas da OEA em matéria de Ciência e Tecnologia. Teve o Brasil aprovada ainda uma proposta relacionada ao financiamento internacional de projetos nessa área.

— 0 —

Disse-nos o ministro que a preocupação do Governo é de engajar nessa política a empresa privada, sem a qual não seria possível definir bem as prioridades de nosso programa tecnológico. A função do Governo é orientar, financiar e dar outros estímulos para aceleração desse programa, além da montagem de Centros de Tecnologia junto às universidades ou em conjugação com o setor privado.

Quanto ao problema da transferência de tecnologia internacional, o Ministro Reis Velloso afirma que o Brasil, embora reconhecendo a importância de normas internas de cada país para orientar e permitir, quando necessário, a adaptação dessa tecnologia importada, não concordaria com nenhuma legislação restritiva. O problema seria da política econômica de cada país.

— 0 —

Mas voltando às providências por parte do Governo, comentou o titular do Planejamento que durante a semana da Conferência de Brasília foram adotadas duas importantes iniciativas. Em primeiro lugar, o decreto que definiu as áreas de competência em matéria de Tecnologia. O presidente será assessorado pelo Ministério do Planejamento nos aspectos econômicos da política tecnológica, o mesmo acontecendo com o Conselho Nacional de Pesquisas nos aspectos técnico-científicos. A outra medida foi a instalação da Comissão de Computadores (Cape), que vai permitir ao Governo Federal coordenar a política em matéria de organização de equipamentos eletrônicos, de modo a acompanhar o desenvolvimento do setor dentro de um esquema racional e bem definido.

— 0 —

Já há incentivos ao setor privado, como o do Imposto de Renda, traduzindo o empenho do Governo no desenvolvimento tecnológico. As pesquisas realizadas nas áreas da agricultura e indústria serão colocadas à disposição dos empresários, assim como através das Universidades se emprestará grande apoio aos projetos de interesse da iniciativa particular, inclusive envolvendo a captação de recursos no exterior. Com o BID, há um programa de ajuda para desenvolvimento da Tecnologia Industrial, assim como diversos Fundos já podem ser utilizados para financiar os projetos das empresas privadas.

Expressas

● O Banco Central já tomou a decisão final sobre a uniformização do horário bancário para atendimento do público. Será determinado um período de 5 horas, a vigorar em todo o Brasil. De acordo com as necessidades e as características das diversas praças, a faixa de atendimento poderá incidir mais na parte da manhã ou da tarde, mas será sempre igual o número de horas. ● Giampaolo Falco, presidente da Caixa Econômica, recebeu, ontem, a Medalha do Mérito do Recife, em solenidade realizada na capital pernambucana. ● O Conselho Deliberativo da Sudene, na sua reunião de hoje, examinará o primeiro projeto agropecuario integrado com a piscicultura a ser implantado no Nordeste. O projeto prevê investimentos de Cr\$ 28 milhões, que resultarão na produção de arroz, criação de gado e de 210 toneladas anuais de pescado. ● Mais Sudene: do primeiro semestre de 71 até março deste ano, entraram em operação na Região 103 novas empresas comerciais, industriais e agropecuárias, que representam investimentos de Cr\$ 1.228 milhões, dos quais Cr\$ 670 milhões oriundos dos incentivos fiscais. ● O Instituto Brasileiro de Mercado de Capitais — IBMEC, realizará, de 19 de junho a 6 de julho, um curso para jornalistas, das 11h30min às 13h30min. O curso é gratuito e as inscrições estão abertas no IBMEC, ao lado do MAM, até 14 de junho. O número de vagas é limitado. ● O Embaixador da Argentina está convidando para a inauguração da exposição permanente "Mendoza Vende", amanhã, às 17h30min, na Rua São José, 40. Em nome de Sérgio Figueiredo agradecemos o convite. ● O Ministro Delfim Netto é esperado hoje no Brasil. Seu desembarque está previsto para esta manhã. ● Logo mais em Brasília, a primeira reunião do novo secretário da Receita Federal, Lineu Emilio Kluppel, com os representantes dos bancos, para exame do sistema de vinculação do domicílio bancário do contribuinte. ● Amanhã, na Adecef, o início do seminário sobre Trading Companies, com uma palestra às 12h30min do diretor da Cacex, senhor Benedito Fonseca Moreira.

Contrato garante término do elevado

Estradas: DER abrirá concorrência

O Departamento de Estradas de Rodagem colocará em concorrência, dia 29, os projetos de terraplenagem, drenagem, pavimentação e serviços de complementação da Auto-Estrada Lagoa-Barra, entre o Viaduto Mestre Manoel e o Túnel Dois Irmãos, o que vai permitir a abertura do túnel ao tráfego, nos dois sentidos, em julho próximo, segundo declarou o diretor de Obras do DER, engenheiro José Carlos Vieira.

Cinco concorrências serão executadas no DER, em junho próximo, nas seguintes localidades: Engenho Novo, Estrada do Bananal, Avenidas Brasil e Monsenhor Félix e Estrada Velha da Pavuna.

Na Estrada do Bananal será feita drenagem e serviços diversos, no trecho compreendido entre a Travessa Teodomiro Pereira e o Canal do São Francisco, estando o preço orçado em Cr\$ 88.307,39. No túnel duplo sob a serra do Engenho Novo os trabalhos serão de construção, revestimento e pavimentação, custando ao DER 20.630.721,01.

No Trevo das Margaridas, cruzamento da Avenida Brasil com a Rodovia Presidente Dutra, serão feitas obras complementares de urbanização no valor de Cr\$ 660.579,67. O preço orçado para terraplenagem, drenagem e pavimentação do alargamento da pista de rolamento da Avenida Monsenhor Félix, no trecho entre as Estradas Coronel Vieira e da Água Grande, é de Cr\$ 416.034,06.

Cardin diz que sua marca nunca é igual

Pierre Cardin, que declarou ter vindo passar as férias no Brasil para descansar, teve na verdade um dia bem agitado ontem, desde que chegou ao Aeroporto do Galeão, às 7 horas, até as 6 da tarde, quando deu entrevista coletiva, caçado por repórteres e fotógrafos, a ponto de, espancado, perguntar se "esperavam qualquer estrela de cinema".

Evasivas de um lado e gozações de outro, resultaram em muito pouca informação. Soube-se apenas o que já se sabia antes da vinda de Cardin: que ele é uma pessoa preocupada com o novo e com o belo, em exprimir o hoje em cada criação, afastando-se sempre que possível da beleza dos museus, até mesmo porque "não faz sentido criar clássicos".

O NOVO

Pierre Cardin visitou inúmeros museus em sua vida (49 anos, atualmente), para ver o que não precisa mais ser feito, o que já pertence ao passado, e assim apresentasse como autodidata em "design". Seu desenho industrial é consequência de um trabalho que é desenvolvido por todos os costureiros, no desenho de acessórios como fivelas, embalagens de perfume, sapatos e bolsas. "Minha moda já não combinava com os ambientes antigos", declara Cardin, que não pode explicar o que é o novo, "porque isso é uma questão de sentir, individual e particular", que cria para um futuro diferente do passado, mas onde (como no passado) haverá também fusões, o que leva à sua definição de coisas novas e bonitas como aquelas que "estarão no museu de amanhã".

Insiste sempre na sua função de criador, quando afirma que o Espaço Pierre Cardin (um conjunto de teatros, salas de conferência, salas de projeção, restaurante e o "laboratório de idéias", onde trabalha com sua equipe), não dá lucro, mas sim "satisfação pessoal". Volta a se declarar criador quando não renuncia a fazer moda, mesmo sabendo que "a alta costura já perdeu o sentido social e de futurismo, porque a moda, influenciada por uma tendência hippy, volta às civilizações do passado, a indiana, mais marcadamente". Reconhece que mesmo seus produtos industrializados não são iguais aos 30 países em que são vendidos, porque seria difícil controlar a fabricação de artigos "que afinal não são como a Coca-Cola, cuja fórmula não varia tanto quanto a moda" — e nesse caso, misturam-se nitidamente o criador e sua marca.

PROGRAMA

Cardin partirá sexta-feira para São Paulo, e daí vai "sumir" para as férias no Brasil. No Rio, visitará ainda hoje a Escola Superior de Desenho Industrial, onde debaterá com os alunos às 10 horas, e às 18h30min participará do coquetel-entrevista nos escritórios de uma das confecções que o representam no Brasil.

Amanhã, às 17h30min, estará na agência Zoom para coquetel e exposição dos "cartões" do designer Aluisio Magalhães.

O contrato para a continuação das obras no Elevado Paulo de Frontin será assinado hoje à tarde entre a Secisa — Sociedade de Estudos de Engenharia Civil e Industrial — e o DER, no Palácio Guanabara.

O projeto para a execução das obras será feito pela Secisa, que é uma subsidiária da Stup Engenharia, enquanto a execução da obra ficará a cargo da Europe Etudes, outra subsidiária da Stup. Foi cobrado ao DER pelas execuções a importância de Cr\$ 1.289.281,47.

GAMAGRAFIA

— Por enquanto, a Secisa apenas começou a estudar as obras do Elevado Paulo de Frontin. Até agora não foi feito "teste de carga" ou outro estudo mais profundo por parte dos engenheiros da firma francesa — declarou o Engenheiro Egidio Jôia, chefe de gabinete do Diretor-Geral do DER. Os testes de carga — continuou — serão feitos depois de concluídos os trabalhos de reforço no elevado acidentado, junto com as provas de estática e dinâmica.

Quanto aos estudos de verificação dos cabos de protensão, será feito pela Secisa uma gamagrafia, que é uma espécie de raios X, através de raios gama, possibilitando assim uma certeza quanto à aplicação das

"injeções de concreto" no restante dos cabos da obra do Elevado Paulo de Frontin. A PUC está fazendo um modelo reduzido das "fendas de inspeção" a pedido do perito desempatador da Perícia. Ad pertum rei memoriam, e que custará ao DER Cr\$ 10 mil, sendo posteriormente cobrados a Sobrenco, finalizou o Engenheiro Egidio Jôia.

"FOGUEIRAS"

A partir das 10h de hoje, possivelmente até a manhã de quinta-feira, quem vier pela Rua Santa Amélia em direção à cidade deverá tomar a Rua do Matoso e trafegar pela Praça da Bandeira, pois o cruzamento da Rua Santa Amélia com Avenida Paulo de Frontin será interditado para a realização dos trabalhos de remoção das 4 últimas "fogueiras" sob o Elevado Paulo de Frontin.

O policiamento do Detran já está preparado para o trabalho de instrução aos motoristas e pedestres que trafegarem naquela área.

A Diretoria de Operações do DER também já tem seus homens preparados para remover os 800 dormentes e 20 peris metálicos remanescentes do escoramento do Elevado Paulo de Frontin.

Povo acha que Caxias vai acabar vencendo Bellot

A suspeita de que algo estranho estava sendo feito contra Bellot — e o povo acha que a cidade vai acabar por vencê-lo — se agravou na manhã de ontem, quando chegou à delegacia a equipe de investigadores que saíra na noite anterior caçando dois rapazes que roubaram um táxi, Corcel vermelho, chapa de Caxias, KI-0111, no Bairro

de Cavaleiros. A viatura número 1709, chapa 44048, com cinco investigadores e o motorista do carro roubado, Nelson Martins de Oliveira, perseguiu o Corcel no km 25 da Rio-São Paulo quando um caminhão saiu da direita, sem lanternas traseiras e bateu com a carroceria na viatura que ficou destruída.

Operação-Escola faz visita a três

O Brigadeiro Alvaro Luiz Cunha Barbosa, diretor dos Serviços Complementares, deu início ontem a "Operação-Escola", que tem por objetivo vistoriar os estabelecimentos que estejam em condições precárias, e que não atendam a segurança permitida. Muito antes de sua posse, já a Secretaria de Educação, notificava da intenção de ser estabelecido um rush escolar, como princípio

para a restauração das 120 escolas que se encontram na Guanabara em situação crítica. O brigadeiro declarou que "as obras estão sendo feitas corretamente, como estabelece o cronograma elaborado". Tendo visitado ontem três escolas: a Escola Mem de Sá, no Rio Comprido, Escola Perelra Passos, no Largo do Rio Comprido e Escola Galuste Gulbenkian, situada na Marquês de Pombal.

ITAPICURU S.A.

EMPREENDIMENTOS COMERCIAIS E INDUSTRIAIS

RELATÓRIO DA DIRETORIA

Senhores Acionistas:

A Diretoria de ITAPICURU S.A. — EMPREENDIMENTOS COMERCIAIS E INDUSTRIAIS, cumprindo disposições legais e estatutárias, vem à presença de V. Sas, apresentar o Balanço Geral e a Demonstração da Conta de Lucros e Perdas, referentes ao exercício social encerrado em 31 de janeiro de 1972.

Outrosim, coloca-se a Diretoria ao inteiro dispor dos Senhores Acionistas para quaisquer esclarecimentos e informações que desejarem.

Rio de Janeiro, 20 de abril de 1972

Pela Diretoria

ORLANDY RUBEM CORRÊA — Diretor Financeiro

BALANÇO GERAL ENCERRADO EM 31 DE JANEIRO DE 1972

ATIVO		PASSIVO	
ATIVO CIRCULANTE		PASSIVO CIRCULANTE	
Bancos	3.859.109,71	Títulos a Pagar — Bancos	2.150.200,00
Títulos a Receber	297.504,47	Títulos a Pagar — Exterior:	
Títulos a Receber — Associadas	5.003.811,40	Principal ... 16.292.220,78	
		Juros 853.070,09	17.145.290,87
REALIZÁVEL A LONGO PRAZO E INVESTIMENTOS		Contas a Pagar	151.122,59
Títulos a Receber	1.792.250,63	Imposto de Renda a Pagar	24.277,00
Menos: Prov. Dev. Duvidosos	(329.147,06)		19.470.880,45
	1.463.103,62	EXIGIVEL LONGO PRAZO	
Investimentos em Ações	50.985.462,64	Títulos a Pagar — Exterior:	
Partes Beneficiárias	3.551.106,25	Principal ... 14.386.994,72	
Depósitos e Investimentos Fiscais	90.510,09	Juros 733.012,60	15.120.007,32
Imposto de Renda a Recuperar	550.310,97	Provisão Imp. Renda e Invest. Fiscais	940.570,00
Investimentos Fiscais Pendentes	250.906,00	Contas a Pagar	3.647.834,79
	56.881.419,57		19.708.412,11
ATIVO FIXO		NAO EXIGIVEL	
Edifícios — Valor Histórico	700.000,00	Capital	22.000.000,00
Menos: Prov. Depreciação	(8.166,66)	Reserva Aumento de Capital	3.248.100,61
	691.833,34	Reserva Legal	225.508,65
Instalações — Valor Histórico ..	269.195,40	Reserva Ato Capital	5.535,00
Menos: Prov. Depreciação	(10.052,48)	Reserva para Contingências	4.601.385,79
	259.142,92	Luero à Disposição da Assembleia	2.344.454,58
	950.976,26		32.424.984,63
RESULTADOS PENDENTES		Passivo Real	71.604.287,20
Despesas Diferidas:		CONTAS DE COMPENSAÇÃO	
Juros Corrigidos Exterior	1.586.082,69	Ações Caucionadas	50,00
Varição Cambial Principal	3.015.303,10	Cauções	11.994.037,00
	4.601.385,79	Fianças e Garantias Recebidas	2.150.200,00
Ativo Real	71.604.287,20	Títulos em Custódia	168.000,00
CONTAS DE COMPENSAÇÃO			14.312.307,00
Ações Caucionadas	50,00	Total Ativo	85.916.594,20
Cauções	11.994.037,00		
Fianças e Garantias Recebidas	2.150.200,00		
Títulos em Custódia	168.000,00		
	14.312.307,00		
Total Ativo	85.916.594,20		

DEMONSTRAÇÃO DE LUCROS E PERDAS — PERÍODO ATÉ 31 DE JANEIRO DE 1972

DEBITO		CREDITO	
DESPESAS OPERACIONAIS		SALDO DO EXERCÍCIO ANTERIOR	
Despesas Financeiras	3.611.397,93		996.756,31
Despesas Gerais e Administrativas	999.063,90	Receitas de Investimentos	3.112.455,70
Impostos e Taxas	17.505,97	Receitas Próprias	8.032.283,11
	4.627.972,60		11.144.738,81
PROVISÕES			
Imposto de Renda	696.022,00		
Devedores Duvidosos	329.147,06		
Depreciação	18.219,14		
	1.043.388,20		
APROPRIACÕES			
Reserva Legal	70.931,47		
Reserva para Contingências	4.054.748,07		
	4.125.679,54		
LUCRO À DISPOSIÇÃO DA ASSEMBLEIA			
	2.344.454,58		
	12.141.495,12		
			12.141.495,12

GILBERTO HUBER
Diretor Presidente

ROBERT SYDNEY ARTHUR
Diretor Vice Presidente

ORLANDY RUBEM CORRÊA
Diretor Financeiro

AMANDIO DA SILVA MACHADO
Controlador

WALTER JOAQUIM GOULART
Téc. Contab. CRC-GB-19.762

PARECER DO CONSELHO FISCAL

Os membros do Conselho Fiscal da ITAPICURU S.A. Empreendimentos Comerciais e Industriais, hoje reunidos, após examinarem o Balanço Geral e a Demonstração da Conta de Lucros e Perdas, referentes ao exercício social encerrado em 31 de janeiro de 1972, bem como os livros, papéis e documentos da Sociedade e seu estado de Caixa e de Carteira, declaram haver encontrado tudo na mais perfeita ordem, e recomendam a aprovação dos mesmos.

Rio de Janeiro, 20 de abril de 1972. — CESAR VALLIM CAMARGO — JOSÉ MARIA PACIFICO CARNEIRO — MARIA MINA FERREIRA.

Ônibus obriga carioca a imitar atleta

Paisagem de avenidas será mudada

Dentro de uma semana o Governador Chagas Freitas receberá do Secretário de Obras o projeto inicial de reformulação urbanística e paisagística das Avenidas Vieira Souto e Delfim Moreira, elaborado pelo Departamento de Parques e que faz parte do plano geral de obras da Sursan.

Segundo o diretor do departamento, Gildo Borges, a divulgação dos detalhes do projeto só ocorrerá após sua entrega ao Governador, que também decidirá sobre sua inclusão no orçamento para 1973. Ainda este ano, o Departamento de Parques deverá iniciar dez obras, entre as quais a de recuperação da Avenida Princesa Isabel.

Atualmente acham-se em execução, pelo Departamento de Parques, as obras de construção da Praça Honório Gurgel, em Irajá, remodelação da Praça General Tibúrcio, na Praia Vermelha, execução da primeira etapa do tratamento paisagístico do Viaduto Negrão de Lima, em Madureira, onde será construído um lago com fonte luminosa.

Além destas obras, há a conclusão da primeira etapa do Parque Manuel Bandeira, na Ilha do Governador, com cinco campos de esporte, sendo dois com medidas oficiais e idênticos aos do Aterro do Flamengo, e a recuperação da Avenida Edson Passos. Nesta via de acesso ao Alto da Boa Vista, segundo informou Gildo Borges, serão plantados 1.800 árvores, 60 mil metros quadrados de grama e um playground, na altura da Curva do Bandolim.

O diretor do Departamento de Parques anunciou também a entrega, no dia 20 de agosto deste ano, da estátua de Estácio de Sá, no final do Aterro do Flamengo. A urbanização da área para estacionamento já foi iniciada, bem como a construção da cripa e da pirâmide sobre a qual ficará a estátua.

Subir e descer dos ônibus urbanos na Guanabara é um exercício que exige técnica toda especial; se você tiver mais de 70 quilos, ou usar saias muito curtas, ou calças compridas justas demais, cuidado. A agilidade e a leveza são as principais exigências para se evitar um joelho machucado, um tombo sério ou uma piada de mau gosto.

Circulando na Guanabara, 70% dos ônibus apresentam o nível mínimo da carroceria acima de 50 cms. Má conservação dos carros, pneus 900.20, altos demais, e a pressa dos motoristas são os responsáveis pelas dificuldades do carioca em subir ou descer dos ônibus, com consequências muitas vezes sérias para a segurança do passageiro. Na hora de maior movimento, com o conhecido "empurra-empurra", e o "salve-se quem puder", quem sai perdendo são as senhoras de idade ou as crianças, que são quase pisadas pelos que se aglomeram nas portas muito estreitas dos coletivos.

GINÁSTICA

D. Aracy, segurando Claudinha e Cristiane, de três anos, espera no ponto do ônibus "Lido", na esquina de Figueiredo Magalhães e Av. N. S.ª de Copacabana, a hora mais tranquila de voltar para casa, na Gustavo Sampaio. Já perdeu dois ônibus, que não esperaram para que ela acomodasse as crianças primeiro e depois subisse meio desajeitada com seus 84 quilos. Mesmo assim, não fica aborrecida.

Os degraus, muito altos, com as carrocerias levantadas acima dos 50 cms. permitidos e ajustados pela lei, subir em ônibus é um problema para D. Ivette que lava roupa para fora e tem de tomar o ônibus para fazer a entrega em Copacabana. Muito baixa, com seu um metro e meio, e muito gorda, D. Ivette já se acostumou a dar um impulso inicial com o corpo e depois de colocar a trouxa de roupa no segundo degrau da escada, passar para o interior do ônibus. É uma ginástica habitual todas as segundas-feiras e uma vez já se machucou bastante.

Flávio Oliveira, de 56 anos, tem sorte porque é magro, mas a sua mulher não consegue subir em ônibus:

— É um problema. A gente sempre toma o ônibus no ponto final ou táxi, que sempre reclama. Ela é muito gorda. Uma vez até o moço que controla os carros no final da linha 119 — Castelo-Copacabana — "li no princípio da Avenida, teve de mandar o motorista encostar o veículo com a traseira na calçada para o primeiro degrau ficar de jeito que ela pudesse subir. São mesmo muito altos e nem esperam a gente subir direito, já vão fechando a porta e andando.

Quem fica danada com a altura dos degraus é Ana Lúcia Osório, de 18 anos. Todo mundo diz que ela é "chelonha", mas Ana gosta mesmo da maliciosa e não se incomoda. Quanto às calças compridas, só admite quando são bem justas, "daquelas de não se poder dar um espirro. Senão acho horrível."

— Quando subo nos ônibus é aquela chateação. Carioca parece que nunca viu perna de mulher. Um horror. Na praia nem me incomodam. Agora, se eu subo de mau jeito nestes ônibus, lá vem piada e assobio. A gente perde mesmo toda a elegância. Cada degrau é uma desgraça e, na pressa, a gente sobe de qualquer jeito.

ALTURA

Trafegando na Guanabara, são 57 empresas de ônibus, mais a do Estado, a CTC. As carrocerias variam de companhia para companhia e apresentam segurança e altura diversas. As Mercedes Benz e a Metropolitana são as mais baixas e de maior conservação. A Vieira e a Cernava são mais altas e apresentam maior dificuldade para a subida de passageiros. A altura mínima do chão no primeiro degrau é de 50 cms, mas os ônibus só apresentam esta medida quando saem das fábricas. Com o uso, e o excesso de passageiros, o nível se descontrola e as carrocerias variam de altura, podendo apresentar mais ou menos 60 cms.



Com criança no colo a tarefa se torna muito mais difícil

Hospitais: federação esclarece política

Falando da necessidade de definição de uma política de saúde, o Sr. Octávio Marques Lisboa, presidente da Federação Brasileira de Associações de Hospitais, acentuou ontem que "não seria justo deixar de reconhecer os esforços do presidente do INPS para sanar as dificuldades entre a rede hospitalar privada e a previdência social.

Afirmou ainda que tomou conhecimento de que estão sendo adotadas medidas destinadas a evitar para o futuro qualquer atraso de pagamento das faturas hospitalares, "razão porque seria impertinente reclamar providências que já foram tomadas".

CARTA

Em carta onde procura esclarecer suas opiniões a res-

peito de uma política de saúde, o Sr. Octávio Marques Lisboa afirma: "Naquela ocasião, os pagamentos do INPS se encontravam ainda atrasados, principalmente com referência a diferenças de diárias, causando aos hospitais as dificuldades maiores. Não seria justo deixar de reconhecer os esforços do presidente do INPS, prof. Kleber Gallart, com esta finalidade, procurando corrigir a desproporção entre o disponível e o exigível para prestação da assistência médica hospitalar. Diretamente do presidente do INPS, tomei conhecimento de que estão sendo adotadas medidas destinadas a evitar para o futuro qualquer atraso de pagamentos das faturas hospitalares."

MEMORANDO

Do Leme à Amazônia

"Pensamos nos garotos da nossa idade que estão morando na Transamazônica e resolvemos pensar numa maneira de homenagear essa turma que está tão longe da gente e que deve ser muito bacana." Este é um trecho da carta que 14 meninos (11 titulares e 3 reservas) do Leme, que atualmente integram a equipe do "Vilanova", escreveram ao presidente do Inera, José de Moura Cavalcanti, a quem pediram 14 camisas do

tipo das usadas pelos trabalhadores na Transamazônica, para uniformizar os atletas mirins que, aos sábados, jogam nas areias da Praia do Leme. A meninada do Leme faz outro pedido em sua carta: "Por que o senhor não traz essa garotada da Transamazônica para jogar aqui? Cada um ficará hospedado com uma família." O Sr. José Cavalcante está estudando esse último pedido.

Telegrafistas

O Dia do Telegrafista foi comemorado ontem com missa e uma solenidade na sua antiga sede da diretoria da Praça XV, com a presença do presidente da Empresa Brasileira de Correios e Telégrafos. A missa foi celebrada às 11 horas na Igreja da Santa Cruz dos Militares e a homenagem aos telegrafistas começou às 14h30min.

Elza Soares

Elza Soares voltará segunda-feira ao Opinião, para o reinício da temporada Elza em Dia de Graça. Durante toda a semana, por força do contrato assinado antes da temporada no Teatro Opinião, Elza estará em Recife. Sua volta se dará no show "Zicartola n.º 2", onde será recepcionada como convidada especial.



Posse de ex-aluno

Um ex-aluno da Faculdade de Medicina da UFRJ, depois professor titular dessa mesma faculdade, onde se especializou em clínica neurológica, publicando várias obras e aprofundando-se no estudo da Neurologia, foi empossado ontem como diretor do Instituto de Neurologia. O Professor Bernardo Henrique Nunes Couto, da Academia Nacional de Me-

dicina, foi saudado pelo Reitor Djacir Menezes, que ao lhe dar posse naquele cargo, ressaltou seu espírito idealizador e criador. O novo diretor pretende desenvolver o ensino de pós-graduação naquele Instituto, onde anualmente dezenas de especialistas estrangeiros fazem cursos de aperfeiçoamento.

REGRA TRÊS

O Governador Chagas Freitas inaugurou hoje, no Palácio Guanabara, uma agência da Empresa Brasileira de Correios e Telégrafos. Participando das comemorações do Sesquicentenário da Independência do Brasil, o Instituto Histórico e Geográfico da Guanabara promoverá um curso exclusivamente sobre o Rio de Janeiro, como cenário dos acontecimentos que antecederam o 7 de setembro. O curso terá início no dia 5 de julho, às 17 horas, no auditório do Clube de Engenharia. Será no dia 27 de maio, às 10 horas, na Rua Lobo Júnior,

na Penha Circular, a inauguração das novas instalações da Maternidade, Laboratório de Análises Clínicas, Centro de Estudos, Serviço Social e demais seções administrativas do Hospital Getúlio Vargas. No próximo domingo, dia 28, será comemorada a 100.ª representação de "O Dia em que raptaram o Papa", comédia que João Bethencourt escreveu e dirigiu para o Teatro Copacabana. Clidinha Campos quer reformular o esquema de produção de "A Flor da Pele", no Teatro Santa Rosa.

Rotary doa livros a 16 escolas

O Rotary Clube do Rio de Janeiro, por ocasião da passagem do "Dia do Livro Infantil", em cerimônia realizada ontem, na Secretaria de Educação, ofereceu a 16 escolas sediadas em território do clube uma pequena biblioteca, num total de 3.660 exemplares. A iniciativa visa a colaborar com a Secretaria de Educação, empenhada em ampliar as bibliotecas na Guanabara.

Na ocasião, o presidente da Subcomissão de Educação do Rotary, escritor Vicente Guimarães, o "Vovô Felício", destacou em seu discurso o papel importante do livro para a cultura e principalmente a infantil, ainda em formação. Logo após, "Vovô Felício" fez a entrega simbólica dos exemplares à aluna da 4.ª série da Escola Canadá, Cristina Guzman.

Escritor eminentemente infantil, Vicente Guimarães recebeu em 20 de junho de 1967, pelo Decreto-lei 1.333, a grande homenagem, através da qual se instituiu o "Dia do Livro Infantil" a se comemorar no dia 23 de maio, por ser dia do seu aniversário, o que foi copiado também pelo Estado de Minas.

HERNIAS
DOBBS TRUSS, fundas americanas, eliminam os males da hernia.
AV. RIO BRANCO 133 - 18.º.

CADEIRAS DE RODAS
TODOS OS TIPOS
ORTOPEDIA CAMPONEZ
Rua Conselheiro, 55 — Rua Barão Ribeiro, 54-B
Telefones: 224-1246 — 255-1470

RECUPERE-SE
COM O NOVO APARELHO **viennafone**
Tamanho 1/2 centímetro. Aumenta o som até 10.000 vezes. Agora sem molde, sem fio, e sem nenhum ruído. Chame à sua casa. Facilita-se. Verá como é fácil eliminar a **SURDEZ**
AV. RIO BRANCO, 133 - 18.º
TELEFONE 242-9740 - 68

Beleza: nossa matéria-prima.

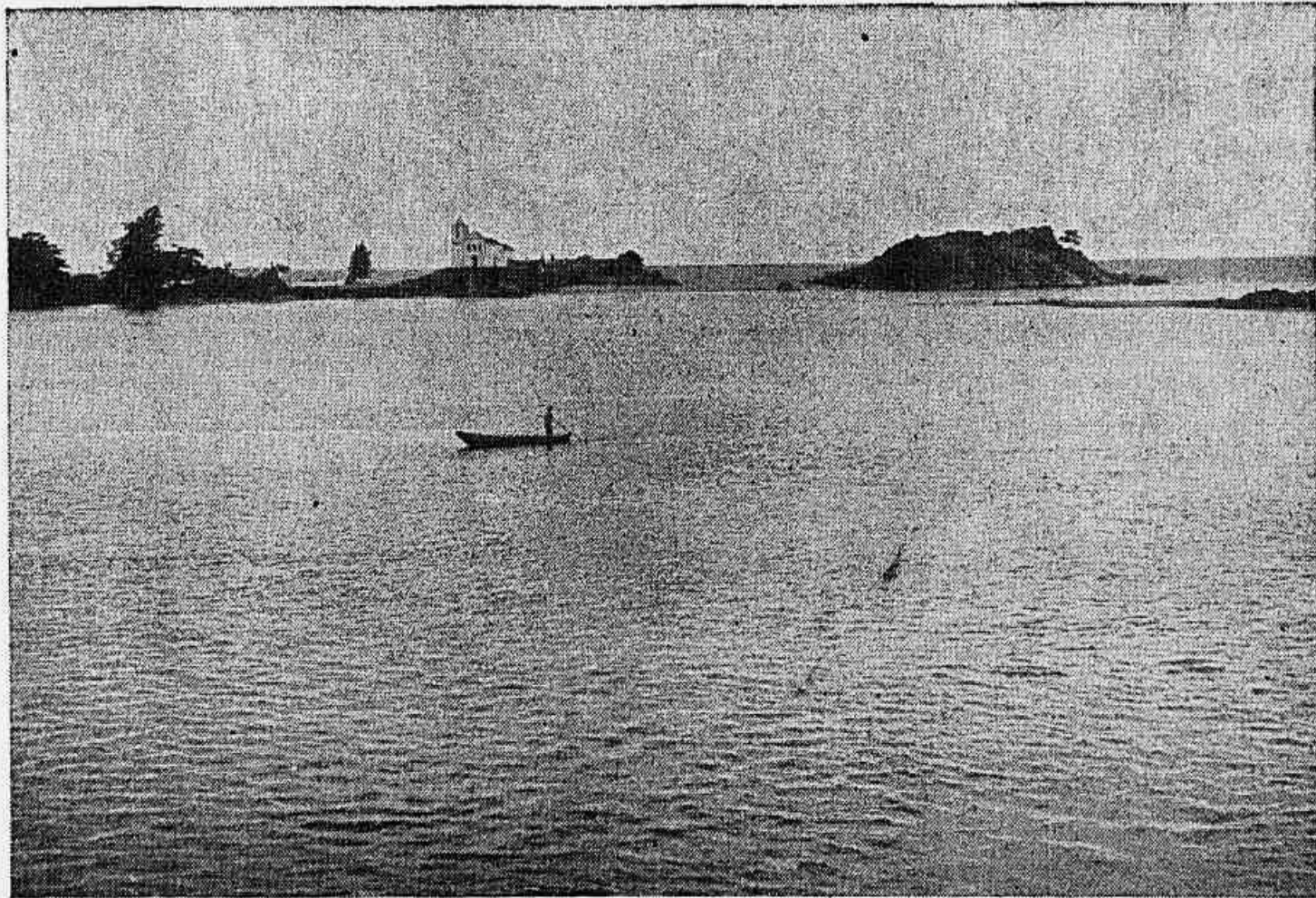
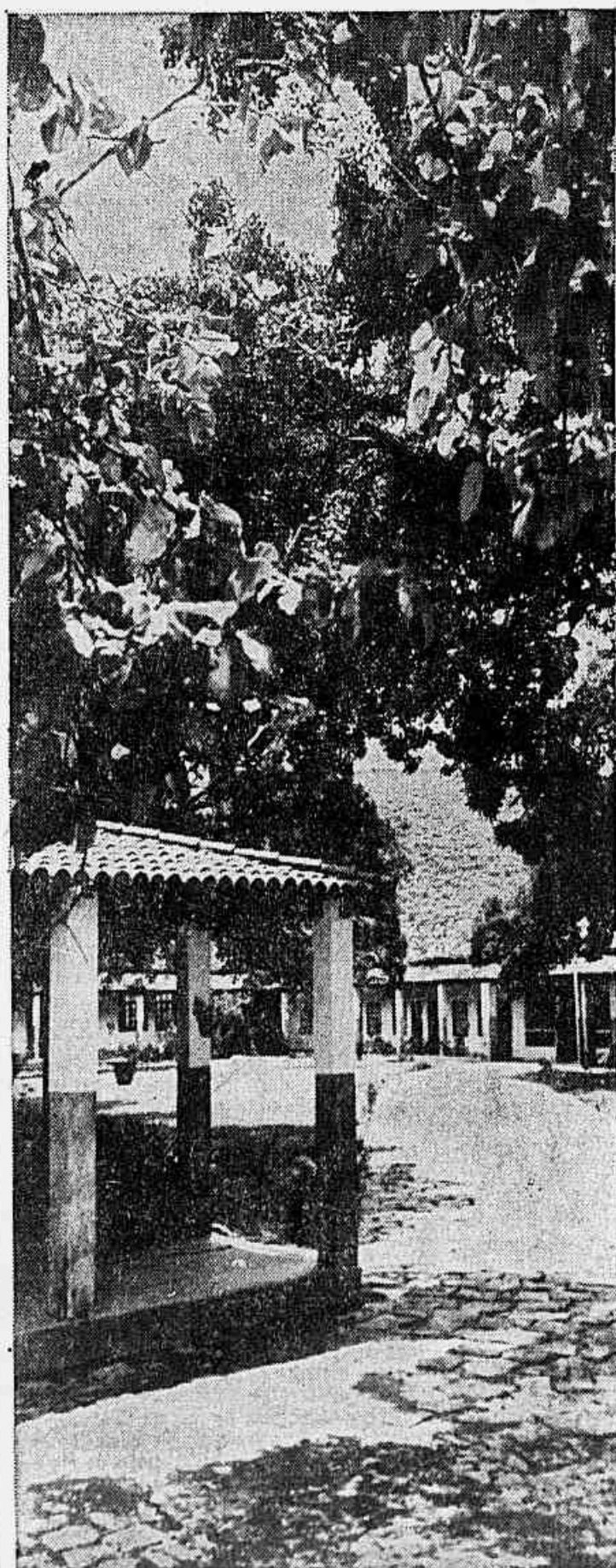

O Estado do Rio é lindo. Estamos tornando mais bonito ainda. O Governo estadual, numa inteligente política de turismo, procura valorizar ainda mais as belezas naturais da terra fluminense. Algumas obras: a estrada Mendes-Vasouras; a urbanização, com apoio do Governo federal, da orla marítima de Niterói, da Ponta da Areia à praia do Gragoatá; a rodovia litorânea, ligando Niterói a Cabo Frio; a recuperação das Furnas do Catete (Nova Friburgo); a estrada do Farol (Campos); a construção de um grande parque ao longo da Rua Visconde do Rio Branco, na capital fluminense, a exemplo do existente no Aterro do Flamengo, Guanabara.

Mas não é só. O Governo do Estado do Rio entrou em entendimento com a EMBRATUR e com o Ministério da Indústria e do Comércio, para acompanhamento global do plano turístico da estrada Rio-Santos, que virá promover a Costa do Sol, com as maravilhosas paisagens de Angra dos Reis e Parati. Com a construção do Parque da Ilha Grande e a retirada do atual presídio, surgirá um novo e belíssimo centro de atração turística. A FLUMITUR ficará de posse da pitoresca Aldeia de Arcozelo, durante 10

anos, mediante convênio assinado com a Fundação João Pinheiro Filho.

O Governo do Estado do Rio faz ainda mais pelo turismo. Cria incentivos fiscais. Promove convenções. Realiza feiras como a IV EXPO RJ, que registrou êxito sem precedentes, deixando em 1971, pela primeira vez, um saldo positivo de Cr\$ 100 milhões.

Outra promoção: o turismo industrial, de que participam principalmente, empresários e homens de negócios, em visita aos estaleiros e às indústrias siderúrgica, salinera, pesqueira, açucareira, de laticínios etc.

Para o Governo fluminense turismo é trabalho. É renovação. Obras, obras, obras. Em quase todas, esta matéria-prima: beleza.

Visite o Estado do Rio

flumitur
Cia. de Turismo do Estado do Rio de Janeiro
Av. Amarel Peixoto, 507-B
Tels: 2-5200, 2-5129 e 2-5003
Niterói, RJ



Penha está abandonada e administração ignora

A pesar de ser o mais adiantado subúrbio da área da Leopoldina, a Penha está abandonada devido à fraca atuação de sua Administração Regional. As principais ruas estão esburacadas e algumas ainda sem calçamento, como é o caso da Avenida Engenheiro Francisco Passos que também não possui rede de esgotos e o mato cresce junto ao canal.

Várias ruas sofrem o problema da demora da coleta do lixo pelo DLU o que provoca o aparecimento de detritos pelas calçadas.

Também o parque de diversão Ari Barroso está em estado precário, com 90 por cento dos brinquedos inutilizados, o que torna extremamente perigoso e uma ameaça constante à vida das crianças.

Um dos grandes problemas do bairro, entretanto, é o crescimento da calçada onde ficam as Casas da Ba-nha e as Casas Sendas. Estes mesmos amontoados já causaram problemas maiores quando se localizavam próximo à estação ferroviária de onde foram retirados por determinação oficial.

Comércio prejudicado

O comércio é o mais prejudicado pela proliferação dos vendedores ambulantes que bloqueiam suas portas. Para os pedestres os problemas não são menores, pois os vendedores bloqueiam as calçadas, sob a alegação de que sua atuação é legal já que

recolhem Cr\$ 450,00 pela licença e mais Cr\$ 250,00 de impostos, mensalmente.

Em época de festas como o carnaval e a Semana da Penha são obrigados a licença especial no valor de Cr\$ 126,00. Por tudo isso eles não compreendem porque não possam tranquilidade para negociar já que gastam mais de Cr\$ 1.000,00 por ano em impostos. Na opinião do ambulante José Antônio da Silva, que negocia com material de couro e plástico, e que trabalha no bairro há mais de cinco anos, já era tempo de o administrador regional ou do delegado fiscal definir a situação dos ambulantes. "Até hoje ainda não nos deixaram efetuar o pagamento da matrícula, enquanto nos demais bairros o recolhimento já foi efetuado há muito tempo."

Tráfego ruim

Na opinião dos moradores, a alteração efetuada recentemente pelo Detran pode ter resolvido o problema da circulação dos veículos mas dificultou muito o acesso aos coletivos. Pegar um ônibus atualmente transformou-se num problema dos mais difíceis.

O Sr. Altamiro Marques da Silva, residente na Rua dos Romeiros, diz que o problema da distância a percorrer para apenhar um coletivo é maior depois de 22 horas pois a rua é deserta e sem policiamento.

O Sr. Paulo André, residente no bairro há mais de 30 anos e que é um dos sócios da firma Esquina de Teci-

dos, disse que o comércio também sofre com a retirada da mão dupla de direção e o desvio dos coletivos da Rua Urano. Jair de Oliveira, estudante residente na Rua Jaci, disse que o tráfego para a cidade é deficiente pois só contam com quatro linhas de ônibus. Mais grave ainda é a situação dos coletivos com destino aos bairros vizinhos de Parada de Lucas, Jardim América e outros que foram deslocados para ruas muito distantes do centro urbano.

Abandono

A situação do parque Ari Barroso também é das piores. Para consertar um dos balanços foi amarrada a corrente com um pedaço de corda e para dar maior garantia no remendo, foi atravessado um prego enferrujado que, no mínimo descuido, poderá acarretar ferimentos nas crianças. O escorega está também sem pedaços de madeira em sua parte final o que provoca arranhões nas crianças.

Os pais afirmaram que estão cansados de apelar para a administração do parque e para as autoridades, no sentido de recuperarem os brinquedos e evitar que os adultos deprestem os brinquedos destinados a menores de 10 anos. O local é poluído, mas os guardas não se preocupam com o que ocorre.

Como a Penha não possui outros parques e jardins, o Ari Barroso é a única opção para as crianças e para os que desejam descansar ao ar livre. Mas ele, como quase tudo o mais no bairro, está em completo abandono.



Os vendedores ambulantes bloqueiam as calçadas e prejudicam o comércio

Conjunto já foi modelo em 1940

Modelo durante muitos anos entre os conjuntos residenciais da Guanabara, o IAPI da Penha está sem conservação desde a época em que foi inaugurado, em 1940, pelo então presidente Vargas: suas ruas estão cheias de mato, o lago no meio da praça Presidente Dutra é um poço de poluição, as paredes estão danificadas, e a escola está ameaçada de fechar.

Com 4 mil moradores, o IAPI vem sendo lançado à sua própria sorte pelo governo do Estado e pelo INPS, que não definiram, até hoje, a quem cabe a conservação das ruas, praça, escola e prédios do conjunto.

Era uma vez

Era uma vez um bonito lago que servia de espelho e ponto de referência para a Praça Presidente Dutra. Da poluição inicial não chegou ao estado em que se encontra, um longo caminho de trinta anos foi percorrido. Agora, além de não ter quase água, impregnou o lixo e a lama apodrecida, o que não impede que as crianças de vez em quando brinquem nele.

O lago sempre foi bonito, quando era limpinho. Assim dá nojo e vergonha. Será que ninguém toma uma providência?

Para Dona Abigail Maia, que mora na Rua 10, apartamento 402, o problema da Praça Presidente Dutra é muito maior. Além da sujeira, do capinzal que cresce assustadoramente quando a noite cai é invadida por marginais e casais estranhos, que se escondem por trás das touceiras e do canal seco, atentando contra o pudor. E ninguém se atreve a passear numa praça que, além de não ter bancos, nunca tem um guarda de serviço.

Polícia aqui é um luxo, nunca se encontra onde é necessário.

Essa é a opinião do Sr. Valdir Soares Ferreira, também morador na Rua 10, entrada 21, apartamento 302. Segundo revelou, aumentam os casos de assaltos no conjunto por causa de seu quase abandono e das péssimas condições de iluminação. O proprietário de um bar que serve ao conjunto, Sr. Amadeu, de vez em quando se assusta, quando um tiro ecoa no clube e ele fica temeroso de ser assaltado.

Aquele mato crescendo rente ao muro dá medo na gente. Nunca se sabe o que está por dentro.

E o clube?

O GREP já foi tido e havido como um dos mais completos da cidade nos seus dias áureos, quando as suas finalidades, educar, recrear, eram cumpridas ao pé da letra.

Bons tempos aqueles, isso aqui era cheio de moça bonita e as festas iam até o sol raiar.

Assim falou o Sr. Pedro, velho servente, que admite que o Greip, como está, vai muito mal. De suas atividades sociais, todas desenvolvidas em grande estilo, como bailes quinzenais, torneios de basquete, futebol de salão, vôlei, judô, capoeira e esportes, apenas resta esta última. O jardim de infância sobrevive como pode, mas também não deverá resistir por muito tempo, a considerar o estado das cadeiras e demais equipamentos que estão superados há trinta anos.

É deplorável o estado geral do ginásio: seu piso, de assoalho, está deteriorado e fofa, a iluminação é precaríssima, já que restam poucas lâmpadas, os circuladores de ar desapareceram misteriosamente. Até os encanamentos dos banheiros foram roubados, com destruição das paredes onde estavam embutidos. Para facilitar mais as coisas e não precisar pulgar o muro do clube, os assaltantes arrancaram e levaram o portão da Rua 13. Aliás, essa rua é mal vista por muitos moradores do conjunto: nos últimos anos, contou um deles, ali se escondem marginais e bandidos.

Trânsito infernal

Semana passada, Magda Maranhão, Maria da Penha e seu filho caminhavam tranquilamente pelo passeio, quando um automóvel surgiu em alta velocidade e quase atropelou as três pessoas, que foram obrigadas a dar um pulo na direção dos cantos de grama.

D. Feliciano de Lourdes, Rua 17, apartamento 202, disse que o Governo estadual não dá a mínima atenção à limpeza das ruas e praças, dizendo que não é da sua atribuição: "o conjunto é federal", dizem eles. Entretanto, recentemente, o Detran resolveu utilizar suas ruas, ternas para a circulação de ônibus tornando o trânsito nas principais ruas do conjunto mais complicado ainda, com pouca sinalização.

Prá isso o conjunto serve, sempre que é bom eles não sabem fazer.

Ruínas

A Escola Dutra andava quase em ruínas, só foi melhorada na sua aparência no dia do aniversário do expresidente, quando a sua direção preparou uma homenagem especial. Na escola, dizem os alunos Max, Maurício, Luís Cláudio e Carlos José, há telhas arrebentadas por toda a parte e, quando chove, "é um sal, ve-se quem puder". Das carteiras nem é bom falar: são móveis de trinta anos e sem a menor conservação.

Aspectos gerais

O Conjunto Residencial do INPS, na Penha, é um núcleo do

mais de quatro mil pessoas, que ocupam 1.284 unidades, pagando atualmente uma prestação de Cr\$ 40,00, por força da Lei 4.388 e do Decreto 56.793, ambos de 1965, que determinaram a venda das unidades da previdência a seus antigos ocupantes, que até então pagavam taxas irrisórias a título de aluguel. Mesmo com a venda, continuaram se beneficiando da isenção do imposto predial, concedida aos institutos de previdência para a construção de unidades residenciais. Além disso, não pagam água, esgotos e energia elétrica, que correm por conta do INPS.

Está em fase final de acordo um projeto que transfere à responsabilidade do Estado a administração, guarda e conservação das ruas e praças internas e externas do conjunto. Para o Sr. Carlos Floriano, do Departamento de Administração de Imóveis, "o problema da conservação de cada bloco pode ser resolvido se todos se convencerem de que somente a nível de comunidade se pode mantê-lo habitável. Fora disso, é muito fácil criticar. E os síndicos, por que não cuidam de seus blocos?" Explicou, então, que se alguns blocos não possuem síndicos "é por que ainda não se criou uma mentalidade ajustada às necessidades sociais".

Infância limitada

Talvez pela falta de melhores condições recreativas, ou pela falta de um clube social, papel que o Greip exercia há alguns anos, as crianças reclamam a falta de diversões, a praça suja e a infiltração de mato elementos na sua comunidade. Todos têm apelidos curiosos: Serete, pelo Pató Feio, Cabeça, Pateta, mas se revelam espirituosos até demais para uns meninos criados sem diversões orientadas. Cada um, segundo o seu próprio ângulo de apreciação, vai analisando os problemas. Falam de ratos, dos malandros da Rua 13, homossexuais que invadem o clube de noite, das mulheres que fazem ponto na praça, dos cachorros abandonados e do "maior carnaval do mundo", que o Greip já teve.

Não me admira se um fantasma aparecer e transitar com a gente lá no clube. Já reparou, como está cheio de telas de aranha?

Contaram que, há alguns dias, estavam brincando no clube abandonado, quando um rato caiu em cima do velho plano, que está todo arrebentado, e foi um barulho daqueles. "Pensamos que fosse uma alma do outro mundo e desandamos a correr".

Ah, que saudade do nosso time. Um dia até o Flamengo veio jogar aqui e perdeu do Greip. Foi sim.

Venda de sangue é crime social que ninguém pune

Meio litro de sangue tipo RH positivo é comprado pelo INPS a Cr\$ 68,95. O RH negativo custa mais: Cr\$ 98,50. Para o doador, em geral pessoas humildes que fazem da doação de sangue um biscoito a mais em suas vidas de operários sem qualificação, a gratificação pelo meio litro doado não passa de Cr\$ 20,00. A diferença fica para os donos dos bancos particulares de sangue, os únicos a lucrar neste comércio ilegal.

Enquanto o presidente da Sociedade de Hematologia e Hemoterapia, Sr. Pedro Clóvis Junqueira, afirma que os Cr\$ 20,00 dados ao doador não são um pagamento, mas uma gratificação pelo tempo perdido, a maioria desses doadores até hoje não recuperaram a saúde perdida com os muitos litros de sangue doados.

COMÉRCIO CONTINUA

A Organização Mundial de Saúde, através de Pierre Cazal, um de seus membros, apresentou, em 1971, ao Ministério da Saúde, o "Plano Nacional de Sangue", o qual eliminaria definitivamente os bancos particulares, com a criação de um Centro de Transfusão de Sangue, capaz de atender a mais de três milhões de habitantes numa área de até 10 mil quilômetros quadrados. Mas, o Plano até agora não vigorou, por falta de recursos do Governo.

Na última reunião da Federação Pan-Americana Pró-Doação Voluntária de Sangue, quando várias associações apresentaram seus protestos contra a comercialização do sangue, foi estabelecida a diferença de tratamento de "banco de sangue" (com fins filantrópicos) e "banco comercial de sangue", assim como de "doador" e "doador comercial", para que não haja mais confusão entre o que é doação e o que é lucro.

QUEM VENDE

Tancredi Ramos Pereira, quando chegou ao Rio aos 11 anos, só tinha em mente uma coisa: trabalhar duro para conseguir seu sustento, pois em Santana do Deserto, Minas Gerais, onde nasceu, a vida não era fácil, e só uns poucos afortunados conseguiam o mínimo para o sustento.

Ao chegar a, então, espital, Tancredi conseguiu um emprego numa olaria, onde fazia serviços braçais. Mas, assim mesmo, o dinheiro não estava dando. Um dia, o operário viu o anúncio de um banco particular de sangue, que "gratificava bem a quem se dispusesse a fornecer sangue". Tancredi não pensou duas vezes — correu lá e conseguiu uns trocados, o que lhe garantiu o jantar daquele dia.

Agora estou trabalhando no Cais do Porto como continuo, e como o ordenado não dá prá quase nada, continuo vendendo sangue. Perto de Realengo, onde moro, já doe em vários bancos, e com o tempo eu fui vendo os bancos que pagavam melhor. Lá em casa, porém, nem minha mulher e nem os cinco filhos doaram alguma vez. Numa família, basta que um se sacrifique pelos demais.

João Joaquim da Silva, de 40 anos, quando era criança lá em Nova Cruz, Rio Grande do Norte, tinha um grande sonho: ir para uma cidade grande e ficar rico.

"Descobri logo que só o pessoal com estudo conseguia emprego. Eu, como era analfabeto, não tinha como me virar. Meu primeiro emprego aqui foi como porteiro de hotel. Mas não deu certo, e eu tive que procurar outros, e acabei mesmo na base do liscado.

A situação econômica de Joaquim estava tão ruim que, um dia, olhando distraidamente um anúncio de jornal, seu rosto iluminou-se como se tivesse ganho na loteria. Era um anúncio de banco de sangue particular, dizendo que qualquer um ganharia uma boa gratificação em troca de seu sangue.

Foi a salvação da lavoura. Corri lá e dei logo uma boa quantidade de sangue. Aquele dia eu comi uma refeição inteiri-

na. Pensei em doar logo em seguida, mas me informaram que eu só podia fazê-lo com um intervalo de dois meses. De lá pra cá, quase não espero vencer o prazo e já estou na fila do banco, esperando minha vez. No último fornecimento ganhei Cr\$ 15,00, mas me disseram que da próxima vez vou ganhar mais.

Helem Rosa Molina, de 34 anos, até ano passado morava no Estado do Rio. Como sua profissão — decapador de ladrilhos — obrigava-o a constantemente se deslocar ao Rio, resolveu morar logo aqui. Assentou um quarto na Favela de Vieira Fazenda, em Jacareznho, e vai se virando como pode para sustentar a esposa e dois filhos pequenos.

"O mercado de trabalho não está fácil. Passo longos períodos sem trabalhar, e o único reforço que temos em casa em relação a dinheiro são as doações que faço aos bancos particulares, onde consigo ganhar uns Cr\$ 20,00 por vez."

UM CRIME SOCIAL

O comércio de sangue é um crime social. Os fornecedores do produto, por ignorância, ao tentarem aumentar suas rendas doando mais quantidade de sangue que o permitido, tornam-se vítimas de seus próprios interesses.

É a opinião da presidente da Associação Nacional de Doadores Voluntários de Sangue, Leonora Carloti Osório que, inclusive, já tem alertado inúmeras vezes as autoridades do Ministério da Saúde quanto aos riscos da doação comercial, feita pelos doadores que visam exclusivamente rendas.

O importante é o trabalho com espírito de coletividade, sem interesses pessoais em jogo. Nossa Associação, por exemplo, desde 1962 para cá, já conseguiu que os trotes de mais de 30 faculdades fossem uma simples doação de sangue. E agora, já houve até trote de calouros cujas doações foram revertidas para bancos particulares. Absurdo! O que é dado não deveria, de forma alguma, ser vendido.

SAÚDE NÃO INCENTIVA

Segundo a presidente da Comissão Nacional de Hemoterapia, do Ministério da Saúde, Maria Brasília Leme Lopes, "a CNH não incentiva, de forma alguma, a criação de bancos de sangue particulares, pois a política atual é de concentração de recursos. Mais acertada sob o ponto de vista técnico e mais racional economicamente".

Em se tratando de coleta de sangue, a solução mais apropriada seria a estruturação de fundações, com setores vinculados a elas e sem fins lucrativos. A Col-san, em São Paulo, por exemplo, colhe no Estado uma quantidade de sangue equivalente ao Instituto de Hematologia da Guanabara, e tudo sem que haja um tostão sequer como lucro. Após a coleta, faz a distribuição para os hospitais do INPS, Forças Armadas, Universidades, Estado e órgãos beneficentes.

Acrescenta a presidente que a doação comercial é uma ilusão, pois o doador, para recuperar o sangue que gastou, despende mais em alimentos do que o dinheiro que ganhou.

CONSULTÓRIO MÉDICO

Para o presidente honorário da Sociedade de Hematologia e Hemoterapia, Pedro Clóvis Junqueira, que é também proprietário de um banco de sangue, "ninguém vende sangue. Um banco de sangue é um consultório médico, organizado para as funções de recolhimento de sangue".

Os bancos de sangue não vendem o produto, mas sim mantêm convênio com instituições no sentido de troca de serviços. Quando uma entidade paga ao banco de sangue pelo frasco recebido, está pagando por unidades de serviço, prestadas pelo banco. O INPS, por exemplo, estipula por meio litro de sangue RH positivo, Cr\$ 68,95 de unidades de serviço, e por meio litro de RH negativo, Cr\$ 98,50.

COLUNA DOIS

Tempo instável

O tempo hoje, para o Rio e Niterói, será instável, com chuvas esparsas no período. Trovoadas ocasionais na madrugada. Temperatura em declínio. Visibilidade boa a moderada. Ventos de Oeste a Sul, fracos a moderados. Máxima de ontem: 31,8 na Praça XV. Mínima: 16,5 em Santa Teresa.

Incêndio

Três guarnições do Corpo de Bombeiros — Vila Isabel, Praça da Bandeira e Quartel Central — enfrentaram o incêndio que destruiu ontem à noite as instalações da firma Marins Maia S/A. — Utilidades Domésticas, "Castelo do Rio", filial Tijuca, localizada na Rua Conde de Bonfim, 170-A.

O incêndio, que se originou numa das vitrinas, propagou-se às demais dependências, inclusive ao subsolo, causando perda total de eletrodomésticos. Os prejuízos não puderam ser calculados de imediato. O Sr. Mário Cardoso Marins, diretor-presidente da empresa, disse, em meio a crise nervosa, que sentia ainda mais o incêndio porque ontem ele completava 56 anos.

O fogo causou também a destruição parcial da Sociedade, cujas instalações funcionavam no 2.º pavimento do Edifício David Saadi.

No combate às chamas, três soldados do Corpo de Bombeiros ficaram feridos. São eles: Dário Vitoriano (traumatismo craniano), Ivan de Mello (intoxicação) e José Ivan Neto (ferimento na mão direita, produzido por estilhaços), todos socorridos no Pronto-Socorro da Tijuca e em seguida removidos para o hospital da corporação.

Tigres

Quick e Ivonne, dois "tigres de Bengala" nascidos na Holanda há sete meses, estarão a partir de hoje no Zoológico do Rio. Os dois chegaram ontem ao porto, engaiolados a bordo do navio belga Monthout, e hoje, já às 8h, serão levados para a Quinta da Boa Vista.

Taxa

Os ônibus e táxis que estiverem em atraso com o pagamento da Taxa Rodoviária Única estão sujeitos a serem apreendidos pelo Departamento de Trânsito, por solicitação do secretário de Finanças, feita àquele órgão. Segundo declarações de técnicos da Secretaria de Finanças, o Centro de Processamento de Dados — Cerprou — está apto a fornecer a Detran uma listagem de todos os veículos que deixaram de recolher os tributos. Para os particulares, o prazo final encerra-se no próximo mês de junho e idêntica medida deverá ser tomada.

Pixinguinha

Tudo bem arrumado, sorridente como sempre, Pixinguinha ontem conseguiu visitar a sua mulher, Dona Albertina, também internada no Iasg. Foi entrando como quem não queria nada, e explicou que não foi vê-la no dia anterior devido a um resumo. "Se ela souber que estou aqui no hospital, pertinho dela, vai ficar preocupada." Dentro de poucos dias, porém, Pixinguinha não precisará mais enganar dona Albertina: depois de um check up completo, exigido por seu médico para aproveitar a estada no hospital, ele poderá voltar à sua casa.

Luxo

A Secretaria de Serviços Públicos está estudando tecnicamente a implantação na Guanabara de coletivos de luxo, com ar condicionado, poltronas reclináveis, café, serviço por rodinhas e música a bordo, havendo uma boa receptividade no meio empresarial e pelos usuários. O direito de explorar linhas com este tipo de ônibus será dado a empresa resultante da fusão das empresas de cada área seletiva, sendo grande o número de ofertas por parte de empresas de atividades diversas de prestação de serviços para os novos coletivos, ou seja, jornais, rádio, café etc.

Bahia

Com o objetivo de levar subsídios para o já complicado tráfego de Salvador, Bahia, encontra-se no Rio há vários dias o diretor do Detran daquele Estado, Major Flodardo Azevedo, de seu se faz acompanhar de seu diretor-técnico, o arquiteto Hernani Santos.



Ninguém sabe a quem cabe a conservação do conjunto do IAPI

Equador mata sequestrador de Electra

QUITO — Um indivíduo que ameaçava explodir um avião da Empresa Equatoriana de Aviação, caso não lhe fossem entregues um resgate de um milhão de sucres (Cr\$ 240 mil) e um pára-quadras, foi morto na noite de ontem por um técnico que subira ao aparelho para ensinar-lhe o funcionamento do mecanismo, enquanto esperavam que fosse recolhido o dinheiro.

O aparelho, um Electra que seguiria viagem para Guayaquil, foi invadido quando ainda se encontrava na pista do aeroporto de Quito. O indivíduo, que portava uma banana de dinamite, expulsou todos os passageiros e permaneceu com a tripulação. Exigiu então um milhão de sucres para não explodir o avião antes de saltar de pára-quadras.

Como ontem era feriado — os equatorianos comemoram os 150 anos da batalha de Pichincha, na qual o país se libertou do jugo espanhol — a empresa de aviação alegou que seria difícil recolher o dinheiro, oferecendo 500 mil sucres para pôr fim ao seqüestro. Enquanto corria o prazo dado pelo sequestrador e técnico invadiu o aparelho e matou o pirata.

Alarma falso: bombas não existiam

LISBOA — Carla anônima avisando que havia uma bomba a bordo forçou o transatlântico italiano Leonardo da Vinci, que navegava entre Nova York e Gênova, a ancorar a nove quilômetros de Lisboa, onde peritos italianos em engenharia e explosivos, também conhecedores da estrutura da embarcação, perceberam-no minuciosamente, sem nada encontrar.

Os técnicos vieram de avião da Itália e foram conduzidos ao Leonardo em lanchas, logo que a nave surgiu no horizonte e rumou para o estuário do Tejo.

A carta anônima, dirigida ao escritório da empresa proprietária da embarcação, em Nova York, exigia cem mil dólares (588 mil cruzeiros) para revelar o local onde a bomba havia sido colocada.

As autoridades portuguesas não deram permissão para que a embarcação aportasse em Rocha do Conde de Óbidos, como seus comandantes pretendiam, devido à ameaça de detonação. O Leonardo da Vinci tem 30 mil toneladas e conduziu a bordo 520 passageiros.

EUA e URSS assinam acordos técnicos

Intensos combates na Rua Sem Alegria

SAIGON, HUE — Nas últimas 24 horas os norte-vietnamitas e vietcongs tomaram a iniciativa em 89 ataques contra posições sul-vietnamitas — incluindo 56 bombardeiros terrestres — enquanto as tropas de Saigon contra-atacaram 14 vezes. As duas batalhas mais importantes travaram-se no rio My Chanh, ao norte de Hue, na faixa costeira conhecida como Rua Sem Alegria.

O primeiro encontro verificou-se ao amanhecer de ontem, no mesmo local onde, na tarde de segunda-feira, os norte-vietnamitas perderam 300 homens e 18 tanques. Sob o bombardeio de aviões e helicópteros norte-americanos, os atacantes recuaram, voltando a atacar ao por do sol, com redobrada violência, alguns quilômetros mais ao sul. Ontem à noite a batalha da Rua Sem Alegria continuava intensa.

KONTUM, DANANG, SAIGON — A 15 quilômetros ao sul de Kontum, perto da montanha de Chu Pao, continuava ontem a luta encarniçada iniciada na segunda-feira. Uma coluna de reforço do Vietnã do Norte, composta por 3.000 homens e 40 tanques, penetrou ontem entre as cidades de Kontum e Pleiku, avançando lentamente sobre o leito da rodovia praticamente obstruída. A coluna norte-vietnamita enfrentou três violentos ataques dos "rangers" saigonenses, que reconquistaram a base de fogo Quarenta e Um, mais perto de Pleiku.

Na província de Quang Nam, a luta se desenvolveu ao sul da grande base de Danang e, na região de Saigon, a 65 quilômetros ao sul da capital (já na província de Phuoc Tuy) os vietcongs destruíram a ponte de Phuoc Loi e a artilharia norte-vietnamita bombardeava intensamente as cidades de Dat To, Xuyen Moc e Long Lo.

Os governamentais reconquistaram a base Salem, na província de Binh Dinh, enquanto os norte-vietnamitas iniciaram uma ampliação de sua ofensiva na província de Kiem Giang, no delta do Rio Mekong.

Minh não acredita em solução via Moscou

SAIGON — O General Duong Van Minh, ex-governador do Vietnã do Sul e ainda hoje considerado o homem mais popular do país, sendo simpático, também, às facções religiosas da Frente de Libertação Nacional, mostrou-se ontem extremamente cético a respeito das possibilidades que pode oferecer a visita de Richard Nixon a Moscou na solução do conflito vietnamita.

O Grande Minh (Big Minh), como é conhecido, hoje afastado da vida política e da ativa militar, disse a correspondentes da France Press que "a solução do conflito só pode ser encontrada entre vietnamitas, sem que haja vencedores nem vencidos", declarando-se hostil à toda e qualquer fórmula tripartite de governo.

CONTRA CESSAR-FOGO

O grande líder da revolução de novembro de 63 (que derrubou o regime de Ngo Dinh Diem) declarou que se coloca contrariamente à proposta tripartite (governo de coalizão) defendida por Hanói e pela Frente Nacional de Libertação (vietcongs) "porque isto disfarçaria a imediata tomada do poder pelos comunistas". Minh deplorou a posição do chanceler francês Maurice Schumann, que é favorável à tal solução, afirmando que o mesmo defende as mesmas posições oficiais do Vietcongs.

Acrescentou que, ao declarar-se contra um governo de coalizão no Vietnã do Sul, estava "consequentemente contra a eventual cessar-fogo", que deixaria sob o domínio do Vietnã do Norte as posições já ocupadas durante a atual ofensiva. Esta posição de Minh vai de encontro à proposta do Presidente Richard Nixon e está de acordo com o Presidente Nguyen Van Thieu.

SÓ THIEU

O Grande Minh afirmou que, na atualidade, só o presidente sul-vietnamita, Van Thieu, "pode atuar com segurança", uma vez que só ele está perfeitamente informado sobre o desenvolvimento geral da guerra e sobre as transações secretas entre os dois Vietnãs e as grandes potências. "Qualquer tomada de posição política, na atual situação — disse Minh — deve ser expressada com muito cuidado, na medida de uma dose certa", explicando que qualquer nova posição terá de ser "bastante clara" para que o governo de Saigon possa levá-la em consideração, e "suficientemente prudente" para que o Vietnã do Norte e a Frente Nacional de Libertação não tirem proveito, "em qualquer nível".

MARGINALIZAÇÃO

Na agenda de Brejnev estão as exigências de investimento, da ordem de 60 bilhões de dólares, para a exploração dos recursos minerais da Sibéria. O primeiro-ministro soviético, Alexei Kossigin já expusera para um grupo de empresários norte-americanos, no qual figurava David Rockefeller, presidente do "Chase Manhattan Bank", os enormes problemas de colonização interna de seu país. O possível aproveitamento do gás natural da União Soviética virou assunto do dia em Washington. Os Estados Unidos, de sua

Forças Armadas argentinas não querem Perón como presidente

BUENOS AIRES — As Forças Armadas argentinas, de acordo com os insistentes rumores que continuam a surgir nos meios políticos de Buenos Aires, estariam examinando seriamente a possibilidade de propor a candidatura de um general da ativa para as eleições presidenciais de março de 1973, com o ex-Presidente Perón intervindo na escolha deste candidato.

A proposta já teria sido feita às principais forças políticas do país e especialmente a Perón, considerado abertamente pelo governo de Alejandro Lanusse como peça-chave para o bom êxito ou o fracasso dos planos governamentais de restauração do regime constitucional.

POSIÇÃO DE PERÓN

Propalou-se, sem confirmação, que a reunião do Partido Justicialista (peronismo) em Madri, no fim da semana passada, foi realizada com a finalidade de estu-

dar a proposta governamental, principalmente porque a mesma incluía a necessidade da "auto-proscrição" do ex-presidente e, em troca, o veterano líder argentino, além de intervir na escolha do candidato, teria voz ativa na formação de um novo gabinete e na formulação de um programa de governo, além de um retorno ao país sem qualquer restrição.

Esta nova versão dos rumores políticos argentinos, explicaria, segundo os observadores, a posição reservada que Perón adotou a partir de segunda-feira, em Madri, com relação à "abertura" de Lanusse. O ex-presidente teria aceito a proposta das Forças Armadas mas sem o item que o excluía de participar como candidato, desde quando, como declarou o próprio Perón, "o povo exigisse". Das declarações de Perón (as primeiras em caráter político desde dez anos) depreende-se que o mesmo não aceitou qualquer restrição por parte de Lanusse.

Bomba contra prédio da ITT na Venezuela

CARACAS — O edifício das oficinas da International Telegraph and Telephone (ITT) foi seriamente danificado, na manhã de ontem, pela explosão de uma bomba. O atentado, a terceira ação de protesto anti-norte-americano desde o domingo, ocorreu poucas horas antes da chegada dos funcionários da firma.

A explosão abriu um grande buraco na entrada do edifício, derrubou sua porta e destruiu parte do teto. Os estilhaços atingiram equipamentos, móveis e paredes internas. Um porta-voz da ITT disse que a companhia recebera ameaças na semana passada, de grupos solidários ao Presidente chileno Salvador Allende.

McGovern é favorito no Oregon

PORTLAND, OREGON — Os eleitores de Oregon votaram ontem, em candidatos das mais contraditórias tendências do Partido Democrata, na eleição primária cujo favorito era ainda o Senador George McGovern, mas a grande incógnita residia no número de sufrágios que poderia obter o governador George Wallace, cuja popularidade vem crescendo depois do atentado que sofreu. Jornal local publicou resultado de uma pesquisa dando 35% dos votos a McGovern.

O nome do Senador Edward Kennedy permaneceu inscrito, sem sua autorização no Estado. Ao não conseguir sua reeleição, Ted pediu que não votassem nele.

Morreu outro soldado inglês na I. do Norte

BELFAST — Em meio a uma série de explosões de bombas, um atirador emboscado alevou ontem um soldado britânico, com uma única bala, que perfurou o pescoço, matando-o instantaneamente. A vítima pertencia a uma patrulha que protegia operários trabalhando no bairro católico de Springfield.

Um grupo de 200 mulheres católicas reuniu-se com membros da ala oficial do Exército Republicano Irlandês (IRA) e, no calor das discussões, entraram em luta corporal, quando este admitiu ter morto Roger Best, jovem de 19 anos, que se encontrava licenciado do Exército britânico.

Líder da Resistência Francesa contesta declarações de Altmann

PARIS — Destacada figura da Resistência francesa, a Sra. Madeleine Fourcade, declarou que o homem de negócios boliviano Klaus Altmann — acusado de ser o criminoso de guerra nazista Klaus Barbie — escondido a verdade sobre as torturas infligidas aos partisanos na entrevista concedida ao repórter Ewald Dantas Ferreira e publicada simultaneamente, ontem, pelo Estado de São Paulo e pelo France Soir.

No primeiro de uma série de dez artigos, Altmann admitiu ter usado o nome de Barbie durante a Segunda Guerra Mundial, embora tenha rejeitado as acusações de ter sido chefe da Gestapo em Lyon e de ser criminoso de guerra.

INDIGNAÇÃO

A Sra. Fourcade, atualmente presidente da Comissão de Ex-membros da Resistência, disse que no começo ficou indigna-

da quando soube que o depoimento de Barbie seria publicado, mas depois achou que o documento serviria para "tirar a máscara do criminoso".

O historiador da resistência francesa Jacques Delarue considerou as revelações de Altmann "chocantes em todos os sentidos, um relatório que provoca emoção".

ENTREVISTA

Em entrevista, ontem, à Associated Press, Altmann afirmou que usava outros nomes, além do de Barbie. Disse que em certa época era conhecido por Herbert Kaiser. afirmou que dirigiu, na França, um comando especial das SS, mas nunca foi dirigente da Gestapo nem "tinha teve a ver com as mortes de crianças e as matanças que lhe querem atribuir". Frisou que apenas combateu, "como soldado, os inimigos de sua pátria".

MOSCOU — Os Estados Unidos e a União Soviética anunciaram os primeiros frutos da conferência de cúpula iniciada no Kremlin: dois acordos de ação conjunta, um contra o câncer e as doenças cardíacas e outro sobre a poluição do meio ambiente. O segundo dia de Nixon em Moscou transcorreu em ambiente de grande harmonia. Duas reuniões de duas horas foram realizadas entre os líderes soviéticos e americano e seus assessores e um encontro privado, entre Nixon, Kissinger e Brejnev.

A atmosfera de ontem contrastou visivelmente com a frieza quase protocolar da véspera, quando Nixon chegou ao aeroporto de Vnukovo e comprou com Leonid Brejnev não estava lá para recebê-lo. Mas o porta-voz soviético informou aos jornalistas que o Kremlin considera de grande significado as conversações e reconhece que as mesmas se realizam em meio a uma complexa situação internacional.

O porta-voz norte-americano explicou que o acordo médico assinado ontem prevê a execução de programas coordenados de pesquisa, o intercâmbio de especialistas e delegações, a organização de conferências e seminários, o intercâmbio mútuo de experiências e informações sobre seus respectivos equipamentos e técnicas assistenciais. O tratado sobre poluição atmosférica e aquática tem características análogas.

Após assinarem os acordos, Nixon e os soviéticos fizeram um brinde de champagne. Quando os garçons serviam as bebidas, Brejnev que conversava com o presidente americano voltou-se para pegar outra, enquanto prestava atenção ao que dizia Kissinger. Foi então que seu cotovelo direito bateu contra uma bandeja, derrubando metade das taças. Rogers ofereceu seu champagne a Brejnev, que recusou. Quando chegaram novas taças, realizou o brinde e, pegando Nixon por um braço, conduziu-o para fora do salão de festas.

Salt sai na sexta-feira

MOSCOU, HELSINKI — Fontes soviéticas e norte-americanas afirmaram em Moscou que será assinado um acordo entre Estados Unidos e União Soviética sobre a limitação das armas estratégicas, tanto ofensivas como defensivas. O tratado será firmado na próxima sexta-feira. O negociador dos EUA, Gerard Smith, é esperado em Moscou amanhã.

Segundo as mesmas fontes, a reunião privada entre Nixon e Brejnev ontem versou sobre este tema. O acordo havia sido esboçado há algum tempo, limitando os mísseis antibalísticos. Soubese porém que os soviéticos — que são inferiores aos norte-americanos em matéria de construção de submarinos portadores de armas nucleares — se opuseram ao controle de sua frota.

Há poucos dias, Henry Kissinger fez uma advertência contra excessivas esperanças no sentido de que a reunião de cúpula de Moscou produzisse um acordo de controle de armas. As declarações feitas ontem por fontes ligadas à conferência de Helsinque tendiam a confirmar a advertência de Kissinger, pois, segundo elas, havia pouca possibilidade de que se chegasse a um acordo enquanto Nixon estivesse em Moscou.

Os soviéticos estão porém determinados a conseguir algum progresso. O porta-voz soviético para a imprensa afirmou que há "um lugar específico para os acordos bilaterais. Essas conversações não se dirigem contra ninguém mas visam garantir a paz". Ao mesmo tempo, a agência Tass publicou um comentário em que aplaude as perspectivas de um acordo sobre limitação de armas que "não só estaria de acordo com os interesses da URSS e dos EUA mas seria também uma bênção para todos os povos".

Pat visita escola

MOSCOU — As anfitriãs soviéticas de Pat Nixon acharam a tarefa árdua, mas a primeira dama americana enfrentou sorridente os empurrões e apertões durante sua visita a uma escola secundária e ao metrô de Moscou. Com um conjunto de Tweed bege, marrom e amarelo, Pat, acompanhada por Victoria Brejnev — uma mulher pequena, do tipo maternal, pouco acostumada aos jornalistas — esteve numa escola onde as crianças estudam inglês.

A Sra. Nixon, que foi professora, impressionou-se com a ordem existente nas salas de aulas. "Os estudantes aqui são mais disciplinados do que nos Estados Unidos" — comentou. Além disso, Pat elogiou a pronúncia da professora de inglês: "Você fala maravilhosamente". A primeira dama presenteou a escola com seis bolas de basquete e assistiu um grupo de meninas jogar, tendo como técnico uma mulher.

Depois, Pat viajou no metrô, desta vez acompanhada pela mulher do Chanceler Andrei Gromyko. Quando os jornalistas se reuniram em torno das duas, esta se fez desistir de sua insistência dizendo em tom severo: "Por que vocês não fazem suas perguntas num outro lugar?"

Ao administrador do metrô, Pat afirmou que ele era o "mais bonito metrô do mundo". Recebeu então uma moeda para fazer funcionar uma das borboletas da entrada.

Nós, os espectadores

A chegada de Nixon a Moscou apaga, numa primeira impressão, as incertezas que envolviam as manobras da Casa Branca e do Kremlin para o encontro de cúpula das superpotências. Quem respira com mais alívio? Problemas internos e luta pela reeleição impõem ao presidente norte-americano a necessidade de conseguir algo concreto e se possível espetacular. Mas um especialista em assuntos soviéticos, o professor Zbigniew Brzezinski, da Universidade de Columbia, sustenta que Leonid Brejnev, chefe do PC em Moscou, busca resultados com maior avidez pelas seguintes razões: 1. Os Estados Unidos ainda têm condições de manipular uma opção chinesa; 2. A retomada da corrida armamentista, incidindo em engenhos de custo bilionário, provocará mais estragos na economia soviética; 3. A União Soviética necessita com urgência de intercâmbio científico e tecnológico com os Estados Unidos.

É significativa a ausência do Vietnã, onde vai em frente uma guerra selvagem, do primeiro plano de avaliações estratégicas montadas à volta da mesa de conferências de Nixon e Brejnev. Isto permite inclusive determinar o grau de inte-

resse de Moscou em receber o presidente norte-americano. Os soviéticos atacaram a China com dureza por ter hospedado a mesma personalidade quando os combates continuavam no Vietnã. Mas Nixon embarcou para a capital soviética pouco depois de minar os portos norte-vietnamitas e dar sinal verde aos gigantescos bombardeiros B-52 para despejarem toneladas de explosivos nas docas de Halphong, onde estavam mais de 30 barcos da União Soviética. A carga de interesses suporta a de constrangimento.

Ninguém parece pensar na marginalização do terceiro mundo, onde vivem dois terços da humanidade. É instrumento de manobra, como o Vietnã. A terceira conferência da "Unctad", que reuniu em Santiago, durante 45 dias, três mil delegados de mais de 140 países, mostrou a pouca preocupação das nações industrializadas com o desequilíbrio crescente entre países pobres ricos. Alguns suspeitam, no entanto, de que esse desequilíbrio é a maior ameaça à paz, por ativar fatores de tumulto potencialmente mais perigosos do que a proliferação de armas atômicas. Mas a opacidade da reunião de Santiago, diretamente vin-

culada à sorte de seres humanos espalhados pelos cinco continentes, é sentença suficiente, pelo menos agora, do reduzido peso das "nações proletárias" nas formulações do início da década de 70. Importam a redefinição estratégica dos Estados Unidos, num salto por cima da guerra fria, a incorporação da China às relações internacionais institucionalizadas e o campo de manobras aberto pela União Soviética sobretudo na Europa. Recentemente, na Inauguração do XV Congresso dos sindicatos soviéticos, Brejnev pela primeira vez reconheceu oficialmente a existência do Mercado Comum Europeu e manifestou o desejo da União Soviética de negociar com ele.

O jogo de Moscou é, portanto, um dos aspectos mais sensíveis do momento. Há a necessidade de conter o surgimento, dentro do bloco soviético, de tendências nacionalistas em oposição ao Kremlin. Já não se trata de movimentos que no passado puderam ser marginalizados (Iugoslávia) ou liquidados

(Hungria e Tchecoslováquia). A rebelião da Romênia assume um caráter incontornável que poderá acentuar-se com a reivindicação de "tratamento preferencial" apresentada ao Mercado Comum Europeu. Os romenos saíram à frente da União Soviética, no reconhecimento do MCB, e fixaram autonomamente suas exigências frente ao ocidente europeu. Brejnev se esforça agora para que as relações na Europa se intensifiquem no âmbito de blocos e não isoladamente. No princípio do ano, numa reunião em Varsóvia do Pacto de Varsóvia, contrapartida socialista da OTAN, a União Soviética já carregara contra os "interesses nacionais" da Romênia, defendendo a manutenção da "comunidade de interesses" do bloco socialista. Diante de Nixon ela fortalece a sua posição de liderança desse bloco, enfraquecendo ao mesmo tempo ações isoladas como as romenas. O presidente norte-americano con-

tribui, portanto, para o esforço da União Soviética em disciplinar seu campo.

LUGAR

Possivelmente os Estados Unidos exigem, em troca, a reiteração de intocabilidade de suas áreas de influência. A ofensiva soviética na América Latina é preocupação que se projeta, em alguns lances, na estratégia global do Pentágono. Pela primeira vez barcos soviéticos, ultimamente equipados com armas atômicas, penetram nas Caraíbas, antes um lago norte-americano. Nos Estados Unidos há a quase convicção de que os mares serão os campos de batalha decisivos de uma eventual terceira guerra mundial.

Há possibilidade, assim, de que a América Latina esteja presente nas transações de Moscou. Mas isto não lhe dá nada de especial. O único lugar disponível é o de expectadora.

NEWTON CARLOS

CÍRCULO DOS OFICIAIS INTENDENTES DAS FORÇAS ARMADAS "PENSÃO-PECÚLIO COIFA"

AVISO

Avisamos a todos os sócios e, em especial, às firmas de divulgação e propaganda, que não temos cobradores para recebimento de mensalidades de carnes, nem de publicidade em nossa Revista.

O SUPERINTENDENTE

TEATRO MUNICIPAL DO RIO DE JANEIRO
MANOEL POLADIAN
EMPRESARIO INTERNACIONAL
APRESENTA
HOJE RICKY SHAYNE
"O MAIOR SHOWMAN DA TELEVISÃO EUROPEIA"
CRIADOR DE **MAMY BLUE**
PROMOÇÃO DA TV-RIO E TV-RECORD DE S.P.
PREÇO: Poltrona - 40,00, Balcão nobre - 40,00, Balcão simples - 30,00, Galeria - 20,00

DEPARTAMENTO DE CIRCULAÇÃO
Telefones
252-2020 — 252-3245 (Direto) e 252-6156

ITAPICURU S.A. - EMPREENDIMENTOS COMERCIAIS E INDUSTRIAIS

C.G.C. n.º 33.002.965

ASSEMBLÉIA GERAL EXTRAORDINÁRIA

Edital de Convocação

São convidados os Senhores Acionistas de ITAPICURU S.A. — EMPREENDIMENTOS COMERCIAIS E INDUSTRIAIS, a se reunirem em Assembléia Geral Extraordinária, a realizar-se na sede social da empresa, à Avenida Presidente Wilson nº 165 — 3º andar, no dia 31 de maio de 1972, às 10:00 horas, a fim de discutirem e deliberarem sobre projeto de alteração dos Estatutos para:

- Transformação dos cargos de Diretor Gerente, Diretor Secretário e Diretor Financeiro em cargos de Diretor sem designação específica.
- Alteração das características das ações preferenciais, dando-lhes o direito de voto.
- Assuntos Gerais.

Rio de Janeiro, 16 de maio de 1972.

Pela Diretoria
ROBERT SYDNEY ARTHUR
Diretor Vice-Presidente

ITAPICURU S.A. - EMPREENDIMENTOS COMERCIAIS E INDUSTRIAIS

C.G.C. n.º 33.002.965

ASSEMBLÉIA GERAL ORDINÁRIA

EDITAL DE CONVOCACÃO

São convidados os Senhores Acionistas de ITAPICURU S.A. — EMPREENDIMENTOS COMERCIAIS E INDUSTRIAIS, a se reunirem em Assembléia Geral Ordinária, a realizar-se na sede social da empresa, à Avenida Presidente Wilson nº 165, 3º andar, no dia 31 de maio de 1972, às 10:00 horas e 30 minutos, a fim de:

- Deliberarem sobre o Relatório da Diretoria, Balanço Geral, Demonstração da Conta de Lucros e Perdas e respectivo Parecer do Conselho Fiscal, relativos ao exercício social encerrado em 31 de janeiro de 1972;
- Elegerem a Diretoria, o Conselho Consultivo e o Conselho Fiscal, fixando-lhes os respectivos honorários.
- Discutirem "Assuntos Gerais".

Rio de Janeiro, 16 de maio de 1972.

Pela Diretoria
ROBERT SYDNEY ARTHUR
Diretor Vice-Presidente

EXÉRCITO

A Brigada Aeroterrestre, por intermédio de sua Companhia de Suprimento e Manutenção, fará hoje para a Escola de Comando e Estado-Maior da Armada (Eecmar) uma série de lançamento de vários tipos, que terá início às 11 horas no Campo dos Afonsos, com lançamento enganchado de uma equipe precursora; desembarque de assalto feito por um pelotão e destruição de uma posição às 11h 22m; lançamento de uma carga de 4.500 quilos; Idem de uma sonda para o salto da Equipe de Salto Livre, seguindo-se o pouso de assalto para resgate de um pelotão às 11h 26min. As 11h 20min, haverá vôo em formação, sendo lançados na ocasião 60 fardos de suprimento aéreo. As 11h 31min, os pára-quedistas lançarão duas cargas com 15 barris de 200 litros cada, pesando um total de 7.500 kg. Após haverá lançamento livre de uma equipe de Forças Especiais e outra de precisão. Finalmente, às 11h 40min, haverá vôo de formação com todos aviões empenhados na demonstração.

Trata-se de um exercício da maior envergadura, e que está despertando o maior interesse nos círculos armados da Guanabara. As autoridades militares estarão presentes, bem como a imprensa especialmente convidada. Esse exercício, que se espera seja coberto do maior êxito é uma demonstração da cooperação do Exército na

integração da Amazônia. O Cmt. da Brigada, General Hugo Abreu, com os seus oficiais, instrutores e praças, tomou todas as providências para o maior brilhantismo dos trabalhos.

AUDIOVISUAL

O Centro de Relações Públicas do Exército, considerando que já possui elemento para avaliação, esclarece às Organizações Militares contempladas com a coleção Audiovisual — O Exército Brasileiro — que não há mais necessidade de remeter o relatório exigido pelo mesmo.

INFANTARIA

Comemora-se hoje, dia 24, o "Dia da Infantaria", quando realizou-se várias solenidades festivas, em homenagem ao seu Patrono, o Brigadeiro Antonio de Sampaio, na data do seu nascimento.

No estádio do Regimento Sampaio, na Vila Militar, a partir das 9h 40min, será levado a efeito um vasto programa comemorativo que consta de: Formatura das Representações das Unidades de Infantaria; Continência ao Patrono da Arma; Canção da Infantaria; Exaltação à Infantaria; e Desfile da Tropa participante em homenagem ao Brigadeiro Sampaio, devendo comparecer as autoridades

civis e militares, além dos Oficiais da Rainha das Armas.

III EXÉRCITO

O General Adolfo João de Paula Couto, Comandante do III Exército e Guarnição dos Estados do Rio Grande do Sul, Paraná e Santa Catarina, esteve ontem em Curitiba, a fim de visitar os quartéis-generais da 5ª Região Militar e 5ª Divisão de Infantaria, e Artilharia Divisionária da 5ª DI. Hoje, estará em Ponta Grossa, onde presidirá as solenidades comemorativas do Dia da Infantaria, da 5ª Brigada de Infantaria Blindada.

BATALHA DE TUYUTI

Transcorre hoje, dia 24 de maio, mais um aniversário da Batalha de Tuyuti, em que Osório foi o seu herói. A data será comemorada na Guarnição da Vila Militar.

HORA SANTA DOS MILITARES

Como término da Semana Eucarística, da Arquidiocese da Guanabara, será celebrada domingo, dia 28 do corrente, às 21 horas, na matriz de Santana, a Hora Santa dos Militares, sob os auspícios da União Católica dos Militares. São especialmente convidados os militares das Forças Armadas e das Forças Militares e Forças Auxiliares e respectivas famílias, para

com suas presenças darem o seu testemunho de fé.

ATOS DO MINISTRO

O Ministro do Exército assinou portarias, designando representantes do Exército junto ao Grupo Especial para Assuntos de Calamidade Pública o Cel. Kywal Samborjense de Oliveira, em substituição ao Ten-Cel. Edson Alves Mey; incluindo no QEMA vários oficiais das Armas e do Serviço de Intendência; passando à disposição do Estado-Maior das Forças Armadas o Capitão Ivan Wilson Castelo Branco; e concedendo transferência para a Reserva Remunerada ao Capitão Rolf Eulich.

CLUBE MILITAR

A Carteira Hipotecária e Imobiliária do Clube Militar avisa aos associados que a entrega dos apartamentos da Rua Gilberto Cardoso, 270, GB, será dia 26 do corrente, às 20h30min, seguida de coquetel.

CONCURSO

Do dia 1 a 15 de junho próximo estarão abertas as inscrições para o concurso destinado ao preenchimento de vagas de lavadeira e engomadora da Tabela de Pessoal Temporário do Colégio Militar do Rio de Janeiro. As mesmas serão realizadas naquele colégio, das 8 às 11 horas.

6

MARINHA

A Marinha e o Instituto de Pesquisas Tecnológicas de S. Paulo firmaram convênio, com o propósito de incrementar a tecnologia naval. O Escritório de Construção Naval de São Paulo será o órgão de ligação entre as duas instituições, estabelecendo vínculos técnicos e administrativos para uma eficiente ação conjunta. O Instituto desenvolverá atividades, a fim de desenvolver e criar novos serviços de interesse da Marinha no campo da engenharia naval.

O processo de desenvolvimento por que passa o Brasil exige, concomitantemente, um campo da pesquisa tecnológica, a fim de possibilitar a criação de meios e de modelos nacionais. Embora considerando-se o sistema de interdependência econômica e tecnológica que caracteriza o mundo, a formação de "know-how" torna-se necessária pela sua influência no barateamento dos custos e na poupança de divisas remetidas ao exterior sob a forma de "royalties".

A Marinha tem atribuições específicas no planejamento que

prevê a pesquisa tecnológica no Brasil. Entretanto, dentro do princípio governamental de coordenação de esforços e de recursos de planos comuns, foi firmado convênio com o Instituto de Pesquisas Tecnológicas do Estado de São Paulo com o propósito de incrementar o processo científico em seu campo específico — a tecnologia naval. O convênio é justificado pela existência, desde 1957, de vínculos semelhantes com aquele Instituto, tendo apresentado excelentes resultados; o novo documento ajusta as conveniências de ambas as partes, servindo como instrumento regulador dessa colaboração.

BARROSO PEREIRA

O navio-transporte Barroso Pereira regressa amanhã à Guanabara, procedente da Europa em viagem de caráter comercial e militar.

O Barroso Pereira, comandado pelo Capitão-de-Mar-e-Guerra Edmundo Brígido Bittencourt,

já tem programada, pela Força de Transporte da Marinha, sua segunda viagem trimestral com a seguinte escala provável: saída do Rio dia 8 de junho, Salvador 10 a 11, Recife 12 a 14, Natal 15 a 16, Fortaleza 17 a 19, Itaquí 21, Bolém 22 a 23, Santarém 25, Manaus 27 a 30, regressando ao Rio de Janeiro no dia 13 de julho do corrente ano.

ESCOLA DE SARGENTOS

O Boletim de Ordens e Notícias que circulou ontem no Ministério da Marinha, publicou a relação dos candidatos ao concurso da admissão à Escola de Sargentos da Marinha, que devem comparecer, nos dias 25 e 29 de maio, a Inspeção de Saúde na Junta de Saúde Distrital do HCM e no ... Clow.

TECNOLOGIA

Em continuação ao Ciclo de Conferência e Debates para Professores, que vem sendo realizado

na Escola Naval, sob o título "A Moderna Didática Universitária", a professora Mirthes Wenzel abordará no próximo dia 25, às 14 horas, o tema: "Tecnologia da Educação".

O Ciclo já realizou 7 encontros, deles participando, além do Corpo Docente da Escola Naval, professores de vários estabelecimentos de ensino superior da Guanabara e de outros Estados, tendo sido prestigiado pela presença de eminentes técnicos sobre o assunto.

ANAPOLIS

O comando-geral do Corpo de Fuzileiros Navais está recebendo até o dia 29 do corrente as inscrições de oficiais (Fuzileiros-Navais), candidatos ao cargo de professores da Escola Naval de Anápolis, em substituição ao Capitão-de-Corveta Carlos Alberto Valle Milanez.

Os candidatos serão escolhidos por concurso, dele constando provas de Português e Inglês.

ESTADUAL

A diretora do Departamento de Treinamento Funcional da Espeg. Sra. Odila Baptista dos Santos, anunciou que no período de 19 de junho a 7 de julho estarão abertas as inscrições para os seguintes cursos complementares, do Plano de Treinamento Centralizado, que serão ministrados naquele estabelecimento: Fundamentos de Administração, Administração de Pessoal, Administração de Material, Administração Orçamentária, Administração Financeira. Noções de Administração Documental, Organização de Mércados, Arquivística, Noções de Economia Política e Finanças, Noções de Contabilidade Geral e Pública, Noções de Estatística, Elementos de Direito, Elementos de Direito Administrativo, Noções de Direito Comercial, Direito Tributário e Legislação Fiscal, Legislação Trabalhista, Noções de Sociologia, Noções de Psicologia, Noções de Psicologia Social, Noções de Relações Públicas, Estenografia, Dactilografia, Matemática, Noções de Contabilidade Geral, Francês, Inglês, Alemão, Direito Civil Especializado e Português.

Os cursos se destinam aos servidores estaduais (civis e contratados), servidos das federais, autarquias, parastatais ou de instituições de utilidade pública, bem como a pessoas estranhas ao serviço público. No ato da inscrição o candidato deverá apresentar a carteira funcional ou de identidade, 2 retratos 3x4, fotocópia do título de eleitor e contribuir com uma taxa de 25 cruzeiros (servidores) e de ... Cr\$ 50,00 (demais inscritos) para a Cose. As inscrições deverão ser feitas na Avenida Carlos Pellico, 54 — térreo, das 9 às 16 horas.

UNIDADE HABITACIONAL

Necessários à execução dos planos habitacional e viário da Unidade Habitacional nº 6 no Catumbi, o Governador Chagas Freitas assinou decreto declarando de utilidade pública e de interesse social, para fins de desapropriação, os imóveis da Rua Van Erven, nºs 26, 34, 40, 40 — fundos, 46, 46 — fundos, 54, 64, 70, 76, 76 — fundos, 84, 88, casas 1, I-A, I-B, I-C e II, 92, 96, 100, 104, 108, 112, 118, 126 e 128-A. De acordo com o ato, competirá à Superintendência Executiva de Projetos Especiais — Spe, efetivar a desapropriação dos referidos imóveis.

O Superintendente de Transportes do Estado, Comandante Edson Costa Matos, assinou portaria designando os servidores Antônio Alves de Faria, Ney Penteado Santos, Mário José de Souza, Moacyr Fritoni e Anselmo de Sá Ribeiro Filho, para comporem, sob a presidência do primeiro, um grupo de trabalho, com a finalidade de apresentar, no prazo de 30 dias, sugestões sobre: a) reformulação dos postos de locomoção, no sentido de ser exercido um maior controle em termos de definição das responsabilidades dos respectivos chefes; b) posição equânime de todos os órgãos da administração indireta quanto ao atendimento da Subg no que tange à existência e localização dos postos de locomoção; c) levantamento de todos os funcionários que atendem os órgãos da administração indireta com a consequente despesa mensal.

SALÁRIO-FAMÍLIA

A vista da documentação apresentada pelos interessados, o diretor da Divisão de Habitação, do Departamento Geral de Pessoal, concedeu salário-família aos seguintes funcionários: Geraldo de Leal, Inajara Vieira Baptista, Miguel Alves Teixeira, Antônio Nepomuceno Barboza, Moisés Felipe da Silva, Myriam dos Santos Rohoff, Sônia Abarnes Castro, Adélia Dias Ururahy, Dalva da Costa, José Pereira Fagundes, Amêbal Martins do Amaral, Wilson Antônio D'Araújo Dias, José Pereira Campos, Gilson Moura Henrique, Jerônimo Elís da Silva, Eduardo dos Santos, Kleber Velga Belforte, Elton Araújo Quaresma, Gilberto Flonda, Walter de Souza Borges, Wilma Cerbella Severo, Alfredo Christup, Pêro José Gomes Jordani, Irene Prado, Egidio Brites, Zuleika Chalio Martins, Elia, na Paes Leme Mendes Caminha, Manoel Nunes Tavares Neto, Carlos Henrique de Andrade Gomide, Rogério Lindgren, José Firmiano da Silva, Odília Tenório, Sônia Silva Fernandes, Helena Maria Bayma, João Antônio de Souza, Maurício Casemiro, Yvone Barbosa Bonetti, Itá, Hilda Farias, Maria das Neves Ferreira, Francisca da Silva Palção, Isad Mendes Ferreira, Francisco Siqueira de Souza, Cláudio José dos Santos, Edimilson Santana, José dos Santos Sobrinho, Carlos Luiz de Azevedo, Jo. sué Benedito Maria, Francisco Teixeira Bittencourt, Ida Maria Araújo Ramalho de Azevedo, Regina Célia de Almeida Amorim, Nadyr Vargues Rodrigues, Lourdes Machado Buechem, Nylce Santos da Silveira, Euclides Marques de Souza, Celso Ferreira de Menezes, Hellete Samcoia Neves, Maria Aparecida Azevedo Magalhães Castro, Maria Regina da Costa, La Trota, Celita Frid dos Santos, Terezinha Paula de Oliveira, Norma de Souza Nascimento e Lígia Maria Labão Bonah.

PROMOÇÕES NA PM

O Governador Chagas Freitas assinou decretos fazendo as seguintes promoções nos quadros de oficiais da Polícia Militar do Estado da Guanabara: por antiguidade, ao posto de tenente-coronel, os Majores José Luís Ribeiro e Henrique de Sousa Jardim; ao posto de major, os Capitães Wladimir José Roemberg Cruz, Fausto Monteiro Muzzi e Rolando Salles Lopes; e ao posto de primeiro-tenente, os Segundos-Tenentes Sebastião Rodrigues, Nelson de Azevedo Silveira, Enéas Xavier dos Santos e Israel Teixeira Costa; e, por merecimento, ao posto de tenente-coronel, o Major Danilo Rodrigues de Barros; ao posto de major, os Capitães José Alves Machado, Flávio Ribeiro da Silva, Luís Rufino Rosman, Ruy Venício de Sá Barbosa, Fernando de Sousa Ferreira, Paulo Francioni de Moraes Sarmiento, José Fernando Pereira Mariano Cordelro, João Gomes de Melo, Carlos Alberto Santoro e Donaldson Ribeiro Gonçalves.

MISSA

Será realizada, amanhã, na altar-mor da Igreja Nossa Senhora do Loreto, em Jacarepaguá, missa em intenção da alma do Sr. Arnaldo Verneck, falecido em acidente de aviação.

COMANDO

Assumiu no dia 17 último, em caráter interino, o comando do RMCF, o Ten-Cel. Newton Martins da Veiga, em substituição ao Cel. PM Luiz Lopes Filho, que viajou para o Estado de Pernambuco.

LISTA TELEFÔNICA

O secretário de Administração baixou portaria designando os servidores Cláudio Braga, Helma Isabel Martins Pedro, Eva Salama Roemberg, Alzira Levy da Costa Angioni, Luitgardes Miguel Thibnes e Maria Magela Gerarda de Souza, todos integrantes do seu gabinete, para constituir comissão, a qual terá a finalidade de relacionar os telefones e endereços dos órgãos da Administração Direta, Indireta e Fundações instituídas pelo Poder Público do Estado da Guanabara, para efeito de inclusão na lista telefônica da Companhia Brasileira de Telefones. A providência tomada pelo Professor Antonio José Chedlak decorreu pelas dificuldades que vêm sendo encontradas pelas autoridades e pelo público, na consulta das guias listadas, no local "Governo do Estado", atualmente incompletas e desatualizadas. Os trabalhos deverão ficar concluídos até o fim do mês, uma vez que a comissão já está em grande atividade com aquele objetivo.

CONTROLE DE LICENÇAS

O Governador Chagas Freitas assinou decreto delegando

competência ao secretário de Estado de Obras Públicas para, até nova determinação, decidir os pedidos de licença para edificações de caráter público ou particular que se utilizem das licenças de habitação mencionadas no Quadro 8, do Regulamento de Zoneamento, anexo ao Decreto nº 3.800, de 20 de abril de 1970. No mesmo ato, o chefe do Executivo estabeleceu que "o secretário de Obras deverá remeter mensalmente ao Gabinete Civil comunicações dos atos praticados de acordo com a delegação de competência ora atribuída".

PROMOÇÃO

O diretor do Departamento de Classificação de Cargos, da Secretaria de Administração, e os responsáveis pelas Divisões de Pessoal das Secretarias de Abastecimento, Justiça, Saúde, Serviços Públicos, Educação e Cultura e Obras Públicas, remeteram para publicação no Boletim Oficial, o que deverá ocorrer amanhã, novos editais contendo as relações nominais de servidores indicados para promoção, por merecimento e antiguidade, integrantes das carreiras de vigia, zelador, reitor, oficial de farmácia, oficial de administração, motorista, contínuo, atendente, desenhista, trabalhador e professor de ensino médio. Entra assim em fase de conclusão as providências para a promoção desses funcionários aos níveis imediatamente superiores, cabendo, agora, aos relacionados se manifestarem sobre o tempo de serviço apurado em seu favor.

Por terem completado o tempo de serviço previsto em lei, obtiveram licença-prêmio servidores lotados nas Secretarias de Educação e Segurança Pública, como segue: de três meses, Sebastião Luiz Baptista, Daise Soares Pereira, Marly Passos Ferreira, Maria Virginia Castilho, ne. Rogina Maria Santana, Maria Lúcia C. Deloraine, Sônia Maria Brito Rodrigues, Jacy Belotti Lima, Sylvia Maria de C. M. Costa, Alípio Pinheiro, Margarida Coutinho Baptista, Regina Simas Pimenta, Norma La Roque de F. Cavour, Nilda Paiva de Souza, Catharina da Costa, Carneiro, Mariza Carneval Valporetto de Almeida, Arlette Oliveira de Andrade, Waldir Gomes Paulo, Maria Cecilia Chaves, Cléia Lorite, Marlene Faissal, Sylvia Nepomuceno Cyrillo, Maria Alcida V. Benigno, Maria José Peixoto Leal, Jacyra Miranda Moreira, Enay Pinho Guedes, Maria Regina Ayres de Santa Rosa, Ana-sun Fontes Vieira, Lígia G. de Souza Carrilho, Sônia Maria Borges Ferreira, Cecilia Maria Moreira de Carvalho, Jara Felipe Moreira, Elza, Beth de Oliveira Machado, Maria Nilsa Rosa da F. Passos, Aurora Maloso Batista Filipe, Neuza Cardote Soares, Joana Nascimento de Melo, Rosa Maria Albaine Farias, Eurica Pereira Bevilacqua, Benedito Pedro Barbosa, Nil da Lyra Lopes, Júlia Caroli, na Izabo Edeleny, Maria Elizabeth Graça de Vasconcelos, Aurea Corré B. C. de Almeida, Glaci Afonso Gomes, Maria José Moyses Silva, Evily Selim, Maria Clara Pereira do Nascimento, Maria Luiza Freitas de Souza, Guayacy Cascardo Lontra, Giovanna Lúcia Scolari, Eliene Danne do Espírito Santo e Beatriz Vasconcelos de Araújo; e de seis meses, Lourdes Jorge Habuk, Liane Golçalves Pinto, Tereza Alves Lima, Nelde dos Santos e Alda Castellar Rodrigues; e de doze meses, Maria Theresinha de N. Vianna.

A Caixa Econômica Federal, filial da Guanabara, efetuará hoje, dia 24, em todas as agências de depósitos, os seguintes pagamentos: Senal IBGE — Geografia, Geografia e Adm. Central; Sasse — Cia. Nac. Seguros Inst. Bras — Estatística; Min. Justiça — Imprensa Nacional; APRJ — ativos; Min. Relações Exteriores — Inativos; Min. Fazenda — P. Judiciário, Trib. Justiça aposentados 3.º dia; Min. Aeronáutica — C. 3.º Zona Aérea; Pipar — aposentados; Min. Marinha — "Mariz e Barros".

O Banco do Estado da Guanabara S.A. creditará em conta hoje, dia 24, através de suas 43 agências metropolitanas, os vencimentos do ECT — ativos grupo 08; Termisa; Petrobrás; Fronap; Redue; Hospital Central da Aer; Grupo Suprimento Manutenção e Comta; Min. dos Transportes — lotes 1, 2, 4, 5, 6, 7, 8, 9, 10, 11; Departamento de Polícia Federal — inativos; Instituto Engenharia Nuclear; e os seguintes do grupo 11 — servidores do Estado, Tribunal de Justiça, Tribunal de Alçada, Tribunal de Contas, Sursan, Susme, Inst. Aleg, Adeg, Ipeq, DER e Fundação Leão XIII.

Até 30 de junho de 1972 na Junta Militar da Região Administrativa de seu bairro, para os nascidos em 1954.

DOCUMENTOS NECESSÁRIOS: — Certidão de Nascimento; — 2 fotografias 3x4.

SERVIÇO MILITAR 1.ª CSM

Até 30 de junho de 1972 na Junta Militar da Região Administrativa de seu bairro, para os nascidos em 1954.

DOCUMENTOS NECESSÁRIOS: — Certidão de Nascimento; — 2 fotografias 3x4.

AERONÁUTICA

Sob a presidência do Ministro da Aeronáutica, Ten-Brig. Arraibe Macedo, esteve reunido em Brasília o alto comando da Aeronáutica, tratando das providências que visa à próxima criação de um órgão central destinado a suprir, no âmbito do Ministério, as atividades de: Administração Financeira, Contabilidade, Viabilidade Econômica dos Programas e Auditoria, bem como integrar-se, como órgão setorial, no sistema correspondente da administração federal.

Estiveram presentes os Tens. Brigs.: Ary Presser Bello, Manoel José Vinhaes, Agemar da Rocha Santos, Jair Américo dos Reis, Paulo Sobral Ribeiro Gonçalves e Roberto Faria Lima e o Maj.-Brig. José Tavares Bordeaux Régio e funcionou, na qualidade de secretário, o Brig. Joaquim Vespasiano

Ramos, chefe do gabinete do ministro.

VISTORIA DE AERONAVES

A Divisão de Aviação Civil do Comando da 3.ª Zona Aérea realizará, nos dias 7 e 8 de junho próximo, a vistoria de aeronaves civis concentradas em Poços de Caldas e registradas nas seguintes aerodromos: Guaxupé, Furnas, Poços de Caldas, Ouro Fino e Três Pontas.

HORA SANTA

O coordenador-geral da Hora Santa dos Militares, Gen. Cyro Perdigão Silveira, convida todos os membros daquela organização e o corpo do Grêmio dos Marinheiros Católicos e as Capelães Militares, para uma reunião preparatória, que será efetuada, hoje, às 17 ho-

ras, na sede da UCM, Rua São José, 90, sala 2.202.

NOVO COMANDANTE

Em solenidade presidida pelo Cmt. do Comda, Ma.-Brig. Alfredo Gonçalves Corrêa e realizada na Base Aérea dos Afonsos, assumiu, ontem, o comando do 1.º Grupo de Transporte de Tropa (1.º GTT), o Ten-Cel.-Av. Laír da Silva Andrade, em substituição ao Cel.-Av. Humberto Zignato Fluzza, que foi classificado na Eecmar.

Estiveram presentes o General de Brigada Hugo de Andrade Abreu, Cmt. da Brigada Para-quedista, oficiais-generais e superiores da FAB e autoridades civis. Em rápidas palavras o Coronel Fluzza agradeceu a colaboração de todos "conclitando-os a continuarem com o mesmo entusiasmo

e amor à profissão, para o engrandecimento de nossa Força Aérea e, neste momento, recordo as palavras do Ilustre brasileiro — Oswald Cruz, que nos incentivaram durante 20 meses de comando: "NADA RESISTE AO TRABALHO".

Logo depois, o Maj.-Av. José Orlando Amado Neco tomou posse do cargo de comandante do 1.º/1.º Grupo de Transporte de Tropa, substituindo o Maj.-Av. Nylson de Queiroz Gardel, nomeado para outra função.

MISSA

Será realizada, amanhã, na altar-mor da Igreja Nossa Senhora do Loreto, em Jacarepaguá, missa em intenção da alma do Sr. Arnaldo Verneck, falecido em acidente de aviação.

COMANDO

Assumiu no dia 17 último, em caráter interino, o comando do RMCF, o Ten-Cel. Newton Martins da Veiga, em substituição ao Cel. PM Luiz Lopes Filho, que viajou para o Estado de Pernambuco.

COMANDO

Assumiu no dia 17 último, em caráter interino, o comando do RMCF, o Ten-Cel. Newton Martins da Veiga, em substituição ao Cel. PM Luiz Lopes Filho, que viajou para o Estado de Pernambuco.

COMANDO

Assumiu no dia 17 último, em caráter interino, o comando do RMCF, o Ten-Cel. Newton Martins da Veiga, em substituição ao Cel. PM Luiz Lopes Filho, que viajou para o Estado de Pernambuco.

COMANDO

Assumiu no dia 17 último, em caráter interino, o comando do RMCF, o Ten-Cel. Newton Martins da Veiga, em substituição ao Cel. PM Luiz Lopes Filho, que viajou para o Estado de Pernambuco.

COMANDO

Assumiu no dia 17 último, em caráter interino, o comando do RMCF, o Ten-Cel. Newton Martins da Veiga, em substituição ao Cel. PM Luiz Lopes Filho, que viajou para o Estado de Pernambuco.

POLÍCIA MILITAR

O Comando-Geral da Polícia Militar, atendendo a proposta do Cel. PM diretor de Ensino exonerou:

O Major PM Gerino de Oliveira Motta, de professor da EsFO das Cadeiras de Direito Penal e Direito Processual Militar.

Nomeando: O Major PM Adriano Antonio Gouvêa Ferreira, professor da EsFO das Cadeiras de Direito Penal Militar e Direito Processual Militar; o Professor Kley Caldas Fonseca, para a Cadeira de Inglês do CPEFO; o Professor Calisto Dias Cople, para a Cadeira de Complementos de Matemática

e Geografia, do Brasil no CPEFO; o Professor Diamantino Gonçalves de Carvalho Filho, para a Cadeira de Português no CPEFO e o Professor Guilherme de Andréa Frota, para a Cadeira de História do Brasil do CPEFO.

CONGRESSO

Atendendo a indicação do Coronel PM médico diretor de Ensino, o Comando-Geral da Corporação designou o Major PM Farmaceutico Nelson da Motta, para representar a Polícia Militar da Guanabara no X Congress-

so Brasileiro de Farmácia e Bioquímica e II Congresso Brasileiro de Ensino Farmaceutico e de Bioquímica, a se realizar na Cidade de Belém, Estado do Pará, no período de 15 a 19 de julho do corrente ano.

MOTORISTAS

A Polícia Militar está advertindo os motoristas, quando solicitados a se identificarem por ocasião das blitz que se realizam na Guanabara, especialmente no setor de trânsito a pararem seus veículos para a necessária vistoria. A advertência vi-

Assim sendo, mais pessoas poderão usufruir de seus benefícios. Sendo a CAPEMI uma das organizações que mais crescem no Brasil, a segurança de seus associados serve de motivação a quando procuram maior amparo para suas famílias. Além de Pecúlio, Pensão e Aposentadoria, a CAPEMI é a Caixa que oferece o melhor plano de benefícios e o maior número de vantagens, como a melhor oportunidade para aquisição de casa própria. Já está provado: associar-se à CAPEMI é garantir um futuro feliz.

PAGAMENTO DE BENEFÍCIO — A CAPEMI efetuou o pagamento de pensão legada pelo seguinte associado: José Bagagli Filho, no valor de Cr\$ 22.581,26.

Assim sendo, mais pessoas poderão usufruir de seus benefícios. Sendo a CAPEMI uma das organizações que mais crescem no Brasil, a segurança de seus associados serve de motivação a quando procuram maior amparo para suas famílias. Além de Pecúlio, Pensão e Aposentadoria, a CAPEMI é a Caixa que oferece o melhor plano de benefícios e o maior número de vantagens, como a melhor oportunidade para aquisição de casa própria. Já está provado: associar-se à CAPEMI é garantir um futuro feliz.

PAGAMENTO DE BENEFÍCIO — A CAPEMI efetuou o pagamento de pensão legada pelo seguinte associado: José Bagagli Filho, no valor de Cr\$ 22.581,26.

Assim sendo, mais pessoas poderão usufruir de seus benefícios. Sendo a CAPEMI uma das organizações que mais crescem no Brasil, a segurança de seus associados serve de motivação a quando procuram maior amparo para suas famílias. Além de Pecúlio, Pensão e Aposentadoria, a CAPEMI é a Caixa que oferece o melhor plano de benefícios e o maior número de vantagens, como a melhor oportunidade para aquisição de casa própria. Já está provado: associar-se à CAPEMI é garantir um futuro feliz.

Capemi

CAPEMI INFORMA:

DIA DA INFANTARIA — Transcorre hoje o 162.º aniversário de nascimento do bravo caracene Brigadeiro Antônio de Sampaio, herói de Tuyuti.

A CAPEMI apresenta aos seus milhares de associados, oriundos da nobre Arma, voto de congratulações pelo aniversário do seu patrono.

NOVO CURSO PARA AUXILIARES ASSISTENCIAIS — Inaugurando o belo auditório do Lar Fabiano de Cristo foi iniciado na segunda-feira, dia 22 do corrente, mais um Curso de "Auxiliares Assistenciais do Lar Fabiano de Cristo", havendo naquela oportu-

tunidade entrevistas dos novos auxiliares com o presidente do Lar.

Esses elementos, já agora integrados no programa assistencial da CAPEMI, foram selecionados através de concurso, em várias unidades de Lar Fabiano de Cristo, em todo o Brasil; após aprovação em concurso a que foram submetidos, vieram para a Guanabara realizar o Curso, todo ele pago pela CAPEMI.

O Curso visa a preparação da mão-de-obra-de-amor, material humano necessário ao trato com a criança necessitada.

CAPEMI NAO COBRA JOIA PARA NOVOS SÓCIOS — A fim de facilitar o ingresso em seu quadro social, a CAPEMI não está cobrando joia desde o ano passado.

Loio Pêrsio no Copacabana

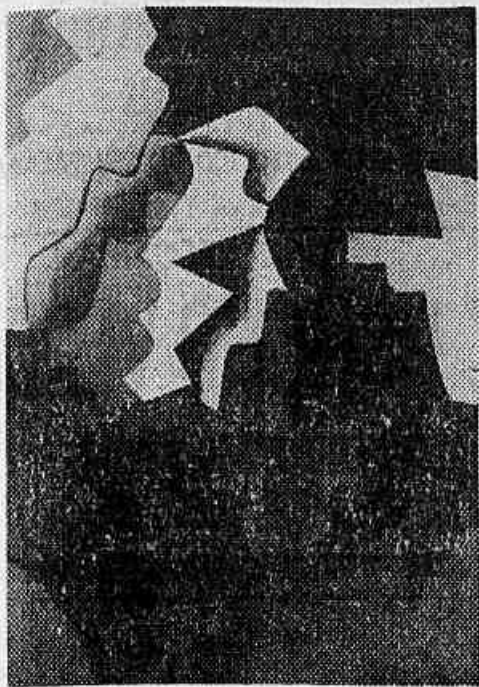

A EXPOSIÇÃO que estou fazendo na Galeria do Copacabana Palace, é uma exposição de peças únicas, e não de múltiplos, o que também não quer dizer que sejam peças de indiscutível valor estético, como de resto o prova a diversidade de opinião dos entendedores, colecionadores, comerciantes, críticos e cronistas de arte, e mesmo dos amigos.

Assim conclui o pintor Loio Pêrsio as longas declarações que lhe pedimos acerca dessa mostra, depois de uma prolongada ausência. Antes o pintor disse várias coisas que refletem a sua opinião acerca de arte-técnica-indústria e múltiplos, um tema em questão, mas que não se referia diretamente ao propósito da sua mostra — e tornou-se longo demais. E prossegue:

— Não me deixei seduzir ainda pelo fascínio da reprodução em série de um trabalho longo e custosamente construído, embora sua execução me seja relativamente fácil: fascínio este que de há muito já o experimentam poetas, ficcionistas e músicos, que têm suas obras multiplicadas indefinidamente. Esta minha exposição é uma pequena mostra do que tenho realizado desde 1967, quando de minha última exposição na Galeria Bonino: aí se vê o desenvolvimento de uma temática que se prolonga por vários anos, mas sua novidade parece repousar no fato de que as soluções formais agora encontradas são para mim adequadas ao conteúdo simbólico que pretendo expressar.

Explica Loio Pêrsio que o uso da tela e da tinta, à maneira mais tradicional possível, é não só um modo de disciplina e de rigor mas, também, uma imposição de ordem espiritual: acredita que a simplicidade de meios reflete de certa maneira uma disposição interior de despojamento ou de pretendida pureza, coisa que talvez ponham em dúvida mas não contestem.

— O caráter "abstrato" desta pintura, ou sua quase nenhuma referência ao mundo imediato e cotidiano, reduzido assim a linhas e cores sem significação convencional, poderia parecer destituído de emoção ou sentimento. Embora a construção do quadro seja de fato racionalmente regrada, sua origem é sempre afetiva, como desenvolvimento de uma "imagem" inicial. Pretendo transmitir ou provocar essa afetividade primordial através apenas de linhas e de cores que se compõem ritmicamente. Se o conseguir, meu trabalho terá atingido sua finalidade primeira.

Loio Pêrsio, todos sabem, é pintor de talento, conhecedor profundo de seu ofício, de História da Arte e Estética. Depois de um rápido contato, no Rio, ele foi para o Paraná. Anos depois tornamos a encontrá-lo em São Paulo. Uma pequena exposição no hall da Biblioteca Nacional, em 1958, chamou-nos à atenção para suas proposições abstratas. E, assim, no ano seguinte, o pintor vinha para o Rio, onde expôs na antiga Galeria Tenreiro, da Ba-



rata Ribeiro. Tornou-se um dos mais ativos e participantes artistas do informalismo ou de uma pintura não-figurativa de um grande lirismo e, por vezes, um conteúdo dramático. Até que recebeu o prêmio de viagem ao estrangeiro, demorando-se por quatro anos na Europa. Voltou e manteve-se afastado em seu atelier de Santa Tereza, onde escreveu um livro que talvez seja publicado ainda este ano.

É um profissional sério ao qual estivemos profissionalmente muito ligados — na verdade foi um dos bons pintores que, ao lado de Manabu Mabe e outros, ajudamos a revelar ao Rio de Janeiro. Talento, método, cultura e, espírito polêmico não lhe faltam. Sua volta cria uma grande expectativa. Sua mostra é recomendada por José Roberto Teixeira Leite.

BELINHA

PARA as crianças que não gostam de escovar os dentes, uma novidade: a pasta de dentes Plá com sabor de hortelã, limão ou aniz. Com esses três sabores é difícil mesmo a criança mais teimosa resistir.

• Um truque gostoso para a dona de casa que gosta de inventar: se em cima da hora do jantar a empregada vier avisar que não tem farinha de rosca para a farofa, não se aperte. Com um pacote de biscoitos cream-cracker, você faz a melhor farofa do mundo. Esmaguele bem com as mãos um pacote inteiro do biscoito e depois amasse ainda mais com o socador de madeira. Depois, na frigideira bem quente com um pouquinho de manteiga, jogue passas de uva e depois o farelo do biscoito. Num minuto fica pronta e é uma delícia.

• Se você está pretendendo confeccionar roupas de couro e camurça em casa, vai precisar daquele aparelhinho de pregar linhões para os abotoamentos e detalhes. Você pode encontrá-lo na Ultramar, importado. Na embalagem, além do pregador, vêm também trezentos linhões coloridos. Esta semana em preço especial, por Cr\$ 5,90.

• A Germaine Montel lançou um novo perfume — Royal Secret —, à base de jasmim, rosa, óleos essenciais, mirra e lãdum. Encontrado em dois tamanhos e embalagem sofisticada custa Cr\$ 85,00 e Cr\$ 125,00 e pode ser encontrado nas boas perfumarias e casas especializadas.

• A British Caledonian está convidando para o coquetel de apresentação de Zina Guessous, do Marrocos, famosa pelos seus cantos lançados na moda internacional. Será amanhã, dia 24, às 18 horas, no Pub da British Caledonian, Avenida Rio Branco, 251 — B.

• Além da gravata masculina em seda ou veludo, usada sob o colarinho, também um outro estilo você pode usar: a gravata tipo pintor, em laço grande de pontas caídas. Você faz com uma tira larga, cortada enovizada. Com qualquer retalho duplo de seda pura estampada ou em papel você pode fazer esta gravata, tão na onda quanto a outra.

• As meias com costura atrás, que voltam à moda neste inverno, já podem ser encontradas nas lojas. As pleneiras neste retorno são da

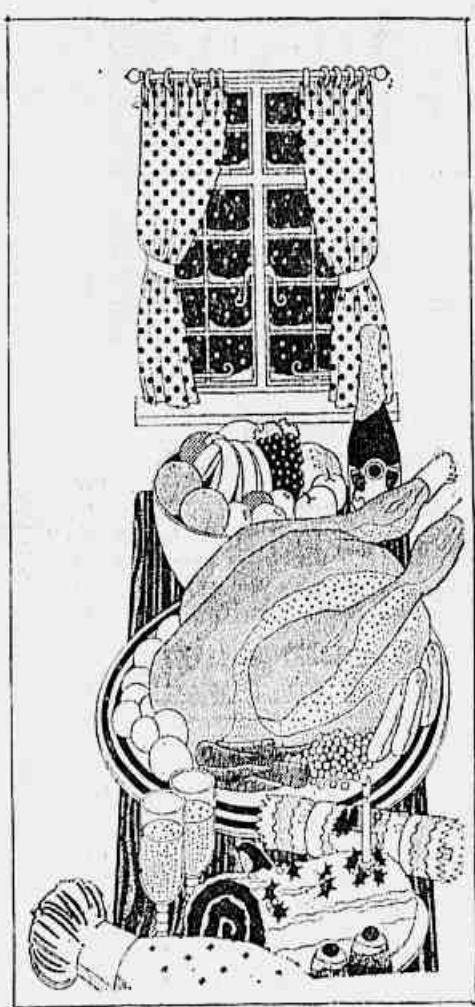

marca Visetta. Por enquanto só existem em cor natural, mas brevemente serão lançadas em preto e fumê conforme a aceitação.

• Se o seu collant, tão caro e na cor exata do seu sapato, puxou o fio, não se desesperar. As Casas Olga consternam sem deixar marcas, uma vez que o artigo tenha sido comprado em uma de suas lojas.

• Nem sempre é preciso uma festa para ter um bolo gostoso em casa. Mas a verdade é que

dia de bolo é uma verdadeira festa. Aqui vão algumas receitas especiais e diferentes para você experimentar:

Bolo de Cenoura: 1 1/4 de xícara de chá de cenoura crua ralada, 1 xícara de chá de óleo, 4 ovos ligeiramente batidos, 1 pitada de sal, 2 colheres de sopa de Nescau, 1 1/2 xícara de açúcar, 3 1/2 xícaras de chá de farinha de trigo, 1 1/2 colheres de sopa de fermento em pó, 1 tablete grande de chocolate superior meio amargo, picado. Coloque numa tigela os 5 primeiros ingredientes, misturando-os bem. Acrescente o açúcar e a farinha misturada com o fermento. Despeje em assadeira untada e asse em forno médio por 30 minutos. Retire do forno e espalhe o chocolate sobre o bolo ainda quente. Depois de frio corte em quadrados.

Bolo Alemão: 2 xícaras de açúcar, 5 colheres de manteiga, 4 ovos, 7 colheres de sopa de farinha de trigo, 2 1/2 xícaras de chá de farinha de trigo, 1 colher de sopa de fermento em pó, 1 tablete grande de chocolate superior meio amargo, picado, 1 maçã picada, 2 bananas picadas. Bata em creme o açúcar com a manteiga e os ovos; acrescente o vinho e continue batendo por alguns minutos. Por último acrescente o chocolate. Despeje metade dessa massa em forma de torta untada e enfarinhada, espalhe as frutas por cima e cubra com o restante da massa. Asse em forno médio por 35 minutos.

Bolo rápido de amendoim: 4 ovos, 1/2 xícara de chá de açúcar, 1 xícara de leite quente, 2 xícaras de chá de farinha de trigo, 1 colher de sopa de fermento em pó, 1 lata de leite condensado, 1 xícara de chá de amendoim torrado e moído. Bata as claras em neve, sem parar de bater junte as gemas, o açúcar aos poucos e por último o leite. Quando a massa estiver bem fofa, retire da batedeira e misture a farinha peneirada com o fermento. Despeje em assadeira untada e enfarinhada e asse em forno médio por 25 minutos. Retire do forno, fure a superfície com um garfo e regue com 1/2 lata de leite condensado. Espalhe o amendoim e sobre este, o restante do leite condensado. Deixe esfriar, corte em quadrados e coloque em forminhas de papel.

A correspondência para Belinha deve ser dirigida ao CORREIO DA MANHÃ — Av. Gomes Freire, 471.

RELAX

Macumba ganha novo show de Carlos Machado

A madrugada carioca, desde sexta-feira passada, ganhou um espetáculo cômico dos mais interessantes e que está fadado a fazer grande sucesso. Trata-se de *As Virgens da Barra*, uma produção de Carlos Machado, com script de Meira Guimarães, e as participações de Vera Setta, Silvia Martins, Tina Louisi, Maria Aparecida, Amândio, Carlos Leite e um punhado de vedetinhas. Com este show, acreditamos que a Boate Macumba, lá na Barra da Tijuca, tenha casa lotada de terça a domingo, pois é uma comédia leve, bem bolada pelo Machado e super incrementada pelo Meira Guimarães, com o apoio de um elenco que pode ser considerado como um dos melhores da noite carioca. *As Virgens da Barra*, apresenta a consagrada atriz Vera Setta, que reaparece na Guanabara, depois de uma longa excursão por Portugal. Nós recomendamos o espetáculo.

A estréia de Elizeth Cardoso, sábado, na Churrascaria Bigode do Meu Tio, lá em Vila Isabel, foi sensacional. A casa de Jofre Rodrigues nunca esteve tão lotada. Elizeth Cardoso estava em noite de gala e de rara inspiração, tanto é, que cantou durante duas horas seguidas, músicas de seu repertório e de outros cantores, dando um verdadeiro banho de interpretação e mostrando que continua sendo a Divina de todos nós. Elizeth foi muito inteligente ao encerrar o seu excelente show cantando músicas de Vila Isabel e de Noel Rosa, oportunidade em que foi aplaudida de pé, com o público atraindo aos seus pés os guardanapos vermelhos que estavam sobre as mesas. Louve-se o acompanhamento seguro do conjunto de Moacir Silva, com o veterano ho-

mem do sax mostrando que sabe soprar como ninguém. Enfim: podemos dizer que Jofre Rodrigues acertou na mosca contratando Elizeth. Um detalhe importante: o Bigode ainda apresenta mais dois shows com duas cantoras sensacionais: Luciene Franco e Perla. Não resta dúvida que o Bigode do Meu Tio atingiu a maioridade, e, por isso, se transformou num ponto de encontro obrigatório daqueles que gostam de assistir bons espetáculos. Louve-se também o trabalho dos maitres: são dois gentlemen.

O Belvedere, aquela churrascaria do Shopping Center do Méier, continua em ritmo de muito samba. Aldair Louro incrementando cada vez mais os shows da casa de Abraão Calisto, onde Aluisio Machado é a sensação, o mesmo acontecendo com o tremendo partido deiro chamado Aniceto. Uma figura que está agradando muito é a cantora Marilu, que me lhorou muito. O Conjunto Belvedere garante os acompanhamentos e Paulo Ronaldo, das 21 às 23 horas, toca sua guitarra e toca músicas de fossa e seresta, enquanto a moçada do samba esquenta os seus instrumentos. Amanhã, sexta e sábado, a Belvedere prosseguirá com suas noites de samba sem cobrar cou-vert ou consumação.

Na quarta-feira passada, o Samba e a Churrascaria Galeto foram vendidos pela dupla Dias e Ernesto. Num papo com José Mesias apuramos que ele continuará na casa. Vamos aguardar os acontecimentos para ver como é que fica. E por hoje é só. Até amanhã.



Hoje à noite acontecerá no salão nobre do Siro e Libanês do Rio de Janeiro um coquetel em homenagem à imprensa oferecido pelo jovem cantor Rick Shaine. À noite ele cantará no Teatro Municipal e no dia 26, sexta-feira, o seu show será no mesmo Siro e Libanês.

Transismo

Depois do sucesso com o livro de crônicas de Marisa Raja Gabaglia, que já vendeu mais de 35 mil exemplares, a Editora Sabiá vê o fenômeno repetir-se com o livro de Chico Anísio. Já na primeira edição, o livro de Chico vendeu 7 mil exemplares, dos 10.000 editados, antes mesmo de ser lançado. A grande esperança agora é o livro que o Jô Soares ainda não acabou de escrever.

Mas não pensem que Rubem Braga e Fernando Sabino vão ficar só explorando o ramo da literatura-show.

Depois desta trinca retornam a trilha dos Carlos Drummond de Andrade, Paulo Mendes Campos, Vinícius de Moraes, astros da literatura dita séria.



A respeito da viagem (amanhã) ao Oriente — via Paris —, o Embaixador Negrão de Lima comentava ontem com amigos: "Parece que a Air France leu meus pensamentos. Por isso me convidou para este voo. Eu já estava convencido de que morreria sem conhecer aqueles lados." Depois de Hong-Kong, Negrão de Lima pretende passar pela Tailândia, pela Índia e por Israel. Na volta descansa um pouco em Paris. É bom lembrar que durante o seu governo (para chatear Rubens Berardo?), Negrão não arredou pé do Brasil.

Quinzismo



Celinha Azambuja

Celinha e Dario Azambuja resolveram arejar os 15 primeiros anos da sua filha Patrícia que foram comemorados com jantar no Country. Por isso o presente foi uma viagem à Europa. Entre os amigos que compareceram ao jantar, lá estavam os filhos de atuais nomes-notícia, futuros herdeiros destes tronos: Antenor Mayrink Veiga, Carlos Eduardo de Andrade, Walmir Moreira Sales, Toninho Medeiros, Chico Barreto do Amaral, Aniela Jardim, Márcia Sá Calvanti, Ana Maria Aphonso e Kátia Bocayuva. (Patrícia, seguindo os moldes da sua mãe, é uma graça).

Cristianismo

Cristina Onassis declarou ao seu Onassis pai que enjoou de ficar sem fazer nada. Resolveu que queria trabalhar e seu pai, com toda a sua famosa condescendência, permitiu-lhe livre escolha. Cristina decidiu entrar na equipe de recepção da Olympic Airways em Orly. Com isso a Varig perdeu o excelente cliente Paulo Fernando Marcondes Ferraz, o homem de tantas idas e vindas. Está mais do que claro que o Paulo Fernando só vai querer de agora em diante chegar a Orly pela Olympic.

Instrutismo

Ouvindo numa aula do Projeto Minerva: Quem descobriu o Brasil? a) Floriano Peixoto; b) Deodoro da Fonseca; c) Machado de Assis; d) Adelinho Moreira. Resposta de um dos protagonistas da aula teatralizada: "Ah, esse ponto nós não estudamos ainda". Outra resposta: "Deodoro da Fonseca". O líder do grupo, complacente, ia anulando as respostas, sem dar nenhuma bronca nem sequer estranhar a ignorância. Explicou, finalmente, que não tinha sido nenhum dos quatro.

Caymmismo

Dorival Caymmi só iria largar sua temporada de casas cheias no Flag por causa de compromissos que teria assumido antes na Bahia. Por isso foi chamado o Marcos Valle para dar continuidade à temporada de shows pessoais nesse bar. Tudo acertado para estreiar na terça-feira (ontem), Marcos cometeu o descuido de olhar-se no espelho na segunda-feira. A insegurança está toda ali, clara e forte. Daí resolveu adiar a sua temporada uma semana, coisa que prejudicaria em cheio a casa. Entre esperar pelo Marcos, e esperar pela volta do Caymmi (coisa de dois ou três dias) optou-se pelo Caymmi, evidente.

De goela para goela

Ionita e Jorginho Guinle reuniram ontem em sua casa um grupo de pessoas divertidas para ser fotografadas pelo *Women's Wear Daily*, o conhecido e polêmico jornal americano.

Zózimo Barroso do Amaral chegou ontem de Paris e foi direto do aeroporto para a redação do seu jornal.

O Cinema I inaugura de vez com a sessão especial (amanhã) para convidados durante a qual será exibido o inédito de John Mackenzie, *Escola de Sádicos*, com o David Hemmings.

Depois do sucesso da coleção Menu, a Editora Três está lançando agora em 20 fascículos *Filmes de Animais*.

P.S. — É aliás o primeiro press-release ao vivo que os jornalistas estão recebendo. Pois acompanhando a costumeira informatividade dos press-releases, vem o primeiro fascículo e um periquito vivo.

A Cruzeiro do Sul vai mostrar hoje no Golden Room (entre drinques), com audiovisuais e filmes seus primeiros planos de excursão turística (Rio/Salvador/Buenos Aires).

João Troncoso aniversaria sábado e reúne os amigos para queijos e vinhos.

Pesqueirismo

Técnicos e biólogos de universidades e laboratórios, de vários Estados brasileiros, estão reunidos na Sudepe, sob a liderança de seu superintendente, Cláudio Campos. A finalidade é elaborar um projeto básico para a pesca no interior e a piscicultura. Em sua primeira reunião, ontem, não acataram a sugestão do Deputado Silvio Barros para que se proibisse a comercialização dos pescados em rios, num período de 5 anos. Os entendidos consideram esse projeto irrealista, pois só traria problemas à população do interior, que tem na pesca um dos seus principais alimentos.

Luxuosismo

Não tinha nenhum nome, apesar da livreria estar cheia de gente, anteontem, para a autografação do luxo do Dener. Por incrível que pareça é essa a verdade. Quer dizer que ainda há no mundo pessoas que não foram batizadas. A verdade é que o costureiro Dener nunca foi homem muito aceito no Rio de Janeiro, apesar de todo o seu talento (com exceção à moda). Muito menos agora que foi vetado pela censura.

P.S. Aliás, soube-se que em São Paulo as pessoas levam a censura muito a sério, uma vez que passaram à agressão pessoal contra os atingidos por ela.

TEATRO

MOLI
FERREIRA

Atos & Fatos

● Ontem, o elenco da peça Hoje é Dia de Rock foi homenageado pelos donos da boate Mariu's Inn com um coquetel pelos oito meses de êxito absoluto da temporada. ● A proposta: o espetáculo deve ficar no palco do Teatro Ipanema até fins de julho, ficando para a primeira quinzena de agosto a estréia de A China é Azul, de José Wilker. ● Verdadeiramente excepcional o desempenho de Milton Moraes em Um Edifício Chamado 200, de Paulo Pontes, no teatro do Sennec. O garoto está sensacional. ● Como já era de se esperar, Costinha está estourando o Teatro Dulcina com a comédia O Donzelo, onde faz miséria ao lado de Wilma Fernandes, Flávia, Antônio Duarte e Nelma Vasconcelos. Val faturar uma barbaridade novamente, fácil. ● O ator e produtor Gracindo Jr. casou segunda-feira e não teve praticamente tempo de lua-de-mel: tem papel em Liberdade Para as Borboletas, que voltou ao Teatro Ginástico para nova temporada sob sua responsabilidade, com Lourdes Mayer, Maria Cláudia e Jorge Botelho nos papéis restantes. Victor Berbara traduziu, dirigiu, e deu os direitos da peça ao Gracindo como presente de casamento. ● Esta semana, o show de Elza Soares no Teatro Opinião está suspenso: a cantora viaja. Hoje, quarta-feira, estará em Caruru; amanhã em Currais Novos, Rio Grande do Norte; sexta-feira, sábado e domingo, no Teatro Santa Isabel, de Recife. Terça-feira, tudo volta ao seu lugar. ● Nos planos de Paulo Afonso Grisolli ainda para este ano a remontagem do espetáculo Alceu No País Divino-Maravilhoso, que estreou no Casa Grande. Mas só que em um esquema totalmente diferente. ● O show E Elis, de Elis Regina, poderá ser apresentado no Teatro Marília de Belo Horizonte. Os primeiros entendimentos já estão sendo mantidos. ● Ricky Shayne, criador de Mammy Blue, canta hoje no Teatro Municipal. ● Somente neste sábado, às 15 horas, é que o Teatro Tablado reabrirá suas portas para continuar apresentando a peça A Menina e O Vento, de Maria Clara Machado, suspensa por luto diante da morte da jovem atriz Andréa Guimarães, semana que passou.

CORRESPONDENCIA P/ COLUNA: AVENIDA PASSOS, 122 — 15º ANDAR.



Costinha domina o público com uma facilidade impressionante e toma conta do palco do Teatro Dulcina com suas piadas a seus trejeitos.

SUA VIDA HOJE

SORAYA FÁTIMA

CARNEIRO — (De 21 de março a 20 de abril) — Processos de recuperação rápida no comércio e na profissão. Desarmônia doméstica de manhã. Tonteira passageira decorrente de má circulação. Desarmônia ao meio do dia nas discussões ou contatos, podendo acumular mais inimigos. Favorabilidade geral no fim da tarde nas atividades artísticas e nos planejamentos. Noite negativa.

TOURO — (De 21 de abril a 20 de maio) — Sonhos estranhos. Egoísmo exagerado incita para realização dos interesses pessoais e avigilância contra adversários e exploradores. Sentido da ciência e da organização. Coração pende para a imprudência. Ressentimentos ao meio do dia. Tarde de satisfação em todas as atividades comerciais e culturais. Exito no atendimento público.

GÊMEOS — (De 21 de maio a 20 de junho) — Boas possibilidades para cientistas, industriais, artísticas e planejadores. Coração apaixonado. Clímax e discussões prejudiciais à própria harmonia do lar. Tarde de triunfo em todos os setores. Brilho na liderança e na administração. Celebidade na literatura e na escultura. Sentido da independência. Exito nas investigações.

CÂNCER — (De 21 de junho a 22 de julho) — Sobressaltos e sustos agitam o sono. Desarmônia interior. Bons negócios de manhã e novas oportunidades lucrativas. Habilidade nas composições e nas confecções. Decepção ao meio do dia. Desentendimentos no ambiente. Originalidade à tarde nas concepções artísticas. Sentido da investigação e das invenções. Concentração de esforços.

LEÃO — (De 23 de julho a 22 de agosto) — Esforços de manhã na recuperação e melhoria da situação econômica. Energia para contradições no ambiente. Tarde de aplicação proveitosa nos negócios e nos estudos. Boas oportunidades à tarde nas atividades ligadas à imóveis, construções e objetos usados nas cerimônias e religiões. Noite de assuntos graves. Perigos.

VIRGEM — (De 23 de agosto a 22 de setembro) — Energia construtiva e clarividência científica. Algumas dificuldades no campo afetivo. Imprudência e decepções. Dúvidas e atritos ao meio do dia. Sorte à tarde nos negócios. Prosperidade geral. Espírito iluminado em relação à tarde e às ciências ocultas. Aperfeiçoamento nos trabalhos manuais. Preocupação de noite.

BALANÇA — (De 23 de setembro a 22 de outubro) — Sonhos estranhos. Manhã de diversificação dos trabalhos. Espírito científico. Questões ligadas à carreira. Possibilidade de dor de cabeça e indisposição psíquica. Melhoras no fim do dia com inspiração no trabalho e originalidade nas obras artísticas e na arquitetura. Mente poderosa nos planejamentos de noite. Habilidade na arte.

ESCORPIÃO — (De 23 de outubro a 21 de novembro) — Depressão de madrugada e dificuldades de manhã na comunicação e nas composições ligadas a líquidos e finanças. Reação à tarde em todos os setores. Vontade de vencer realizando. Busca da originalidade e do extraordinário com êxito nos planejamentos e no campo do turismo, cinema, teatro e recreios. Noite de confusão.

SAGITÁRIO — (De 22 de novembro a 21 de dezembro) — Algumas dificuldades de manhã. Ressentimentos no ambiente geram revolta íntima e inclinação para o isolamento. Superstição ou imaginação errada com falhas na execução dos planejamentos. Assuntos com familiares. Melhorias à tarde nos negócios e na administração. Satisfação junto a superiores e autoridades. Noite embaraçosa.

CAPRICÓRNIO — (De 22 de dezembro a 20 de janeiro) — Manhã com problemas familiares e profissionais. Influência prejudicial de terceiros. Aborrecimentos após contatos com pessoas de idade desigual. Saúde ressentida à tarde. Falta de estímulo no ambiente. Circulação e digestão afetadas. Ideias pessimistas. Reação no fim da tarde. Imaginação científica. Prosperidade industrial.

AQUÁRIO — (De 21 de janeiro a 19 de fevereiro) — Depressão psíquica de madrugada. Busca de novos conhecimentos. Imprudência de manhã nos afetos e na comunicação. Discórdia no ambiente ao meio do dia. Tarde de triunfo em todas as realizações. Apresentação original para as atividades ligadas à arte, às ciências e à decoração. Prosperidade nos grandes empreendimentos.

PEIXES — (De 20 de fevereiro a 20 de março) — Sono perturbado e sobressaltos. Depressão moral e psíquica de manhã. Dores pelo corpo. Tarde de reação no trabalho e no comportamento. Espírito elevado nos estudos e nas realizações públicas. Avanço na carreira. Clarividência nas atividades científicas. Coração feliz. Novas esperanças e possibilidade de mais um empreendimento.

SOCIAIS

Aniversários

Fazem anos hoje: Elizabeth Carrilho Santoro, Gina Venância Ewald, Maj-Brig. Carlos Alberto Huet de Oliveira Sampaio, Ministro João Lira Filho, diplomata José Carlos de Sousa Palhares, Jefferson Avila Junior, Guilherme Carlos F. C. de Sousa, Djair Guimarães Matos.

— Completa, hoje, o 10.º aniversário natalício, a menina Eliana, filha do casal Irany Lobo do Carmo e Edgard Estevão do Carmo.

— O casal José Otávio Filgueiras e Mucila Maria Filgueiras, hoje, festeja os 7 anos de sua filha Claudia Regina.

— O menino Paulo Roberto, filho do casal José Dias Pereira Junior e Zely Pinheiros Dias Pereira, completa hoje o 14.º natalício.

— Foi homenageado, por motivo da passagem de sua data natalícia, o Dr. Paulo Rubens Monte, vice-presidente do Jôquei Clube Brasileiro e diretor do Serviço de Imprensa no qual desfrutava de geral estima dos jornalistas credenciados.

Casamentos

ELISABETH — ELIAS — Casam-se, na Igreja do Senhor Bom Jesus do Calvário, Rua Conde de Bonfim, Tijuca, no próximo dia 23, às 18h a Srta. Elisabeth Filgueiredo de Carvalho, filha do casal Figueiredo de Carvalho, com o Prof. Elias dos Santos Figueiredo (da Secretaria de Segurança, da Guanabara).

JANINE — MARIO — Na Igreja de Santa Margarida Maria, da Lagoa, depois de amanhã, 26, às 18h, realiza-se o casamento da Srta. Janine Teixeira Pires Stepanski, filha do casal João Stepanski e Alba Pires Stepanski, com o Eng. Mario Valentin Carraressi, filho do casal Raul Mario Carraressi e Alda Valentin Carraressi.

JUDITH — ARMANDO — Realiza-se, dia 27 o enlace matrimonial da Srta. Judith Elras com o Sr. Armand

do José das Neves. Ela é filha do casal Armando Joaquim Elras e D. Maria Amélia Elras.

Posses

Foram empossados na Tamoyo Distribuidora, empresa integrante do Grupo Financeiro Tamoyo, no cargo de diretor-comercial, o Comandante Dalmo Hmaler; e no posto de diretora, na Tamoyo Turismo, a Sra. Inah Ribeiro de Araújo, que vinha exercendo funções administrativas em outra empresa associada.

Viajantes

Regressou à Guanabara o Dr. Moisés Fisch, por via aérea, após participar do Simpósio Internacional sobre Câncer em Urologia e Novidades em Nefro-Urologia, em Barcelona-Espanha, sob a presidência do Prof. A. Pudgert, e visitas, com a esposa, aos centros científicos da Suíça, Alemanha, Bélgica, Áustria, Itália e Israel.

Exposições

O Instituto de Ciências Sociais da Universidade Rural, hoje, às 15h, inaugura a Exposição Multinacional de Fotografias, intitulada "A Família do Homem".

Missas

Rezam-se, hoje, as segundas: de 30.º dia, às 11h, na Igreja de São Francisco de Paula, por alma de Maria Eliza Bernardes Azeredo (Lili); de 7.º dia, às 10h, na Igreja da Candelária, por alma de Silvano Octávio Fernandes de Brito; de 30.º dia, às 7h30min, na Igreja do Cristo Redentor, Rua das Laranjeiras n.º 519, por alma de João Batista de Carvalho; de 6.º mês, às 9h, na Igreja de N. Sa., com a participação de dois clarins da Polícia Militar, no Salão Paroquial.

CONSAÇÃO DE N. SA — Dia 31, às 20h30min, na Capela do Menino Jesus de Praga, festa da Consagração de N. Sa., com a participação de dois clarins da Polícia Militar, no Salão Paroquial.

JOÃO JUIZ ROHE apresenta

INDEPENDÊNCIA OU MORTE

A grande comédia musical do ano

NESTOR MONTEMAR

(como D. Pedro I)
Texto e dir.: HÉLIO BLOCH
Part. especial de

FREGOLENTE

(como D. João VI)
Músicas de José Rodrix
ESTREIA DIA 25 AS 21 HORAS
TEATRO JOÃO CAETANO — Res.: 221-0305

ALTAR LIMA VOLTA COM "O ESPETÁCULO JOVEM QUE DESPERTOU O MUNDO"

HAIR

TEATRO CASA GRANDE

Av. Afrânio de Mello Franco 290 Tel. 227-6475

ESTREIA DIA 27 AS 20 e 22,30 HS.
3a., 4a. e 6a. às 21,30 hs. — 5a. às 18 e 21,30 hs. — Sáb.: 20 e 22,30 hs. — Doms.: 18,30 e 21,30 hs. Estud.: preços especiais. Ingressos à venda no Teatro e nas lojas Clamar, Av. Rio Branco, 156. Ed. Av. Central

A VOLTA DE COSTINHA GONZALEZ
O MAIOR SUCESSO CÔMICO DO TEATRO BRASILEIRO DE 1500 A 1972
TEATRO DULCINA — Res.: 232-5817
Hoje às 21 hs. — Desc. p/estud. de 2a. a domingo (exceto sáb.)

CIRCO REAL ESPANHOL
O 3.º DO MUNDO
ELEFANTES MATEMÁTICOS! TIGRES AQUÁTICOS!
3a. a 6a. feira às 20,45 hs. — 5a. feira, vesp. às 16,30 — Sáb.: 15 — 17 e 20,45 hs. — Domingos: 10 — 15 — 17 e 20,45 hs.
AV. PRESIDENTE VARGAS - PRAÇA ONZE

OSB ORQUESTRA SINFÔNICA BRASILEIRA
TEATRO MUNICIPAL
AMANHÃ ÀS 21 HORAS
Solistas: H. GANZ, violino — JOEL B. SOARES piano. Regente: Isaac KARABTCHEVSKY
Programa: A. NEPOMUCENO — LALO — LISZT — TCHAIKOWSKY. Inf. tels.: 222-4592 — 222-5842

WILLIAM ESS PROD. apresenta FREUD EXPLICA! EXPLICA?...
NORMAN IS THAT YOU? OU PAUVRE FRANCE
2.º Ano nos Curtizes da Europa
Dir. e tradução: João Beltrameury — Cenário e figurinos de Arlindo Rodrigues. Com: Jorge Dória, Vera Cortes, Luiz Armando Queiroz e Eduardo Tornaghi
Part. esp.: HILDEGARD ANGEL
TEATRO MAISON DE FRANCE — Reservas a partir das 10 hs. da manhã pelo tel.: 232-3456
"Um gol esta comédia da Maison..." (Gilberto Turscitz).
Hoje às 21 hs.

Gov. Est. GB — Sec. Educ. Cult. — Cons. Estadual de Cultura
TEMPORADA POPULAR
O espetáculo mais premiado do ano!!!
250 APRESENTAÇÕES

Hoje é Dia de Rock
De 3a. a 6a.: 21,30 hs.
Sáb.: 20 e 22,30 hs.
Domingo: 19 e 21,30 hs.

8.º Mês 12,00 6,00

TEATRO IPANEMA — Tel.: 247-9794
A seguir: "A CHINA É AZUL"

SOB AUSPÍCIO DO GOV. EST. ESPÍRITO SANTO

UM SUPERELENCO

TEREZA RACHEL — SÉRGIO BRITO — ELZA GOMES — RENATA SORRAH — ARI COSLOV — SADI CABRAL — ROBERTO BOMFIM

TANGO

De S. MROZEK — Dir.: AMIR HADAD. — Cen. Fig.: Joel de Carvalho. UMA COMÉDIA PARA TODAS AS GERAÇÕES

TEATRO TEREZA RACHEL

R. Siqueira Campos, 143 — Tel.: 233-1113 (Sobrelaje)

De 3a. a 6a. às 21 hs. Sáb.: 19 e 22,30 hs. Dom.: 17 e 21 hs. 7592

Boates & Restaurantes

* RESTAURANTE

* CERVEJARIA

* AMERICAN-BAR

Apresenta o internacional

CARLOS RAMIRES

ESTREIA HOJE

Somente até domingo

RUA VISCONDE DE PIRAJÁ, 22 (ao lado do Teatro Santa Rosa). Reservas: 287-0302

DINABAR

CASTELINHO DA BARRA

O REI DOS CAMARÕES

UMA CASA DO MAR A SERVIÇO DO SEU PALADAR

Av. Sernambetiba, 1004 — Tel.: 399-0282

CHURRASCARIA

PONCHO VERDE

O SEU CHURRASCO É FEITO NA HORA QUE VOCÊ PEDE

CAMPO DE SÃO CRISTÓVÃO, 412 — TI.: 264-9313

flag

MARCOS VALLE

E o conjunto O TERÇO. Música para ouvir e dançar c/ o

Quarteto de Juarez Santana. Rua Xavier da Silveira, 13 —

Tel.: 255-0735

Sargentelli na SUCATA
ZIRIGUIDUM OF N.º 2
"CADA DIA UM SHOW DIFERENTE COM AS MELHORES ATRAÇÕES DO SAMBA BRASILEIRO E AS MULHERES QUE NÃO ESTÃO NO MAPA"
COUVERT: Cr\$ 20,00 TODOS OS DIAS
RESERVAS: 227-3589 E 227-6686
ABERTO DESDE 21 HORAS

17.º MÊS DE SUCESSO Sambão
JOSE MESSIAS apresenta

Marcos Moran, Dina Gonçalves, Raul de Barros e mais 32 artistas, ritmistas, passistas e as mais belas mulatas do sereno PERMANENTEMENTE TODAS AS 4as. FEIHAS DESFILE DE MODAS EM RITMO DE SAMBA
Ar condicionado central perfeitíssimo. Estacionamento próprio. R. Constante Ramos, 140. Res. 237-5368

palhota
RESTAURANTE — TERRAÇO AO AR LIVRE

BOITE • 2 salões para banquetes e festas
AR CONDICIONADO CENTRAL. Domingo: FÉRIAS COMPLETA.
Av. Sernambetiba, 1896 — BARRA DA TIJUCA — Tel.: 399-0373

HOLLIDAY BOITE
2 shows diários: à 1 e às 3 da manhã com
COSTINHA
A DUPLA DE MALABARISTAS WALTER E WILMA E OS MAIS BELOS MODELOS DO RIO NOTURNO
Av. Atlântica 1424 (Lido) — Ar condicionado perfeito

La Licorne
O MELHOR SAMBA QUENTE COM
"O QUINTETO SAMBACANA"
COM PANDEIRO E CUICA
Strip-tease — Atracões diversas — Música ao vivo
Av. Copacabana, 73 — Tel.: 255-1690 — Ar condicionado

MOULIN ROUGE DE PARIS
PARA O RIO, PELA AEROLINEAS ARGENTINAS
DE TERÇA A DOMINGO ÀS 23 HS
canecão
O MAIS FAMOSO SHOW DO MUNDO • AS MAIS LINDAS MULHERES DE PARIS • 50 BAILARINAS, CANTORES E MÁGICOS • O FRENCH CAN CAN • ALEGRIA DA BELLE EPOQUE
Faça suas reservas com antecedência
Cr\$ 35,00 POR PESSOA — As 6as. e sáb.: 2 sessões às 20,30 e 23 hs.

pratos deliciosos e preços acessíveis se aliam a cozinha internacional do
restaurante do — senac
aberto diariamente, exceto domingos
de 11 às 14 hs. e de 19 às 21hs.
Rua Pompeu Loureiro, 45



Sinatra e Eleanor Parker: cinema em casa, no 13

ROTEIRO

PROGRAMAS VARIADOS

Hoje é dia de Ricky Shoina, um recordista internacional em vendagem de discos, no Teatro Municipal. Na Cinemateca do MAM, na série "Tesouros da Cinemateca Francesa", um grande filme de Buster Keaton: *Marinheiro por Descuido* (18h30min). Na televisão, Chacrinha (canal 4) e o filme *Os Viúvos Também Sonham*, com Frank Sinatra e Eleanor Parker (canal 13).

CINEMA

Lançamentos

● **O dia do ajuste de contas** (Comptes a Rebours). Thriller de ação policial. Roteiro de André Brunelin e direção de Roger Pigaut. Com Serge Reggiani, Simone Signoret, Jeanne Moreau e Michel Bouquet.

● **Amigos e amantes** (Friedrich). Drama romântico de adolescentes. Realização de Lewis Gilbert. Com Sean Bury e Anicée Alvin.

● **Pecos em Hong-Kong** (Young Tigers from Hong Kong). Thriller de ação policial. Co-produção norte-americana-alemã. Direção de Ernest Hofbauer. Com Robert Woods e Veronique Vendell.

● **O clamor da juventude** (Zachariah). Western pop. Banguê-banguê e música. Direção de George Englund. Com John Rubinstein, Pat Quinn e Don Johnson.

● **Fujam, Sartana chegou!** (Una nuvola di polveri...). Um grido de morte... chega Sartana. Spaghetti-western. Direção de Anthony Ascoli. Com Gianni Garko, Susan Scott e Massimo Serato.

● **Pelos caminhos do inferno** (Outback). Co-produção australiano-norte-americana. Drama de pioneiros na Austrália. Direção de Ted Kotcheff. Com Donald Pleasence, Gary Bond e Chips Rafferty.

● **Caçado até a morte** (The Man Hunter). Drama. Direção de Don Taylor. Com Sandra Dee, Roy Thinnes, Albert Salmi.

● **Quando um bravo empunhou o Colt**. Um banguê-banguê europeu. Direção de R. Romeo Marchent. Com Peter Lee Lawrence, Alberto de Mendoza, Pilar Velasquez e Antonio Casas.

● **A tenda vermelha** (The Red Tent). Co-produção italo-soviética. Aventura no Oriente. Com roteiro na base de fatos verídicos. Direção de Mikail K. Kalatozov. Com Sean Connery, Peter Finch, Claudia Cardinale.

● **Batalha de heróis**. Drama de guerra. Direção de Toniou Ricci. Com Klaus Kinsky, George Hilton e Ray Saunders.

● **Melody — Quando brota o amor**. Sentimental. Música. Direção de Waris Hussein. Com Jack Wild, Mark Lester e Tracy Hyde.

● **Medeia, a feiticeira do amor** (Medea). Drama da mitologia grega. Realização de Pier Paolo Pasolini. Com Maria Callas, Massimo Girotti e Laurent Terzieff.

● **Os Idrôtes** (Le Casse). Thriller policial de suspense. Realização de Henri Verneuil. Com Jean-Paul Belmondo e Omar Sharif.

● **Um violinista no telhado** (Fiddler on the Roof). Da famosa peça musical. Direção de Norman Jewison. Com Topol e Norma Crane.

● **O jardim dos Finzi Contini**. (Il giardino dei Finzi Contini). Drama. Realização

Centro

Cinec-Trianon. Rainhas na Alcazava. Elas vendem o amor. (18 a.). De 10 horas da manhã em diante.

Cine-Hera. Desenhos, comédias, documentários, "jornais", etc.

De 10 horas da manhã em diante. Festival. A superestrela. (18 a.). 10, 12, 14, 16, 18, 20 e 22.

Florianópolis. Programa duplo. A mulher de Adão e Klute, o passado condensa. (18 a.). 14 e 18, 18, 20 e 22.

São José. A superestrela. (18 a.). 14, 16, 18, 20 e 22.

CineLândia

Capitôlio. Quando o bravo empunhou o Colt. (18 a.). 14, 16, 18, 20 e 22.

Imperio. Uma batalha no inferno. (18 a.). 13, 15, 17, 19, 21, 23, 25, 27, 29, 31, 33, 35, 37, 39, 41, 43, 45, 47, 49, 51, 53, 55, 57, 59, 61, 63, 65, 67, 69, 71, 73, 75, 77, 79, 81, 83, 85, 87, 89, 91, 93, 95, 97, 99, 101, 103, 105, 107, 109, 111, 113, 115, 117, 119, 121, 123, 125, 127, 129, 131, 133, 135, 137, 139, 141, 143, 145, 147, 149, 151, 153, 155, 157, 159, 161, 163, 165, 167, 169, 171, 173, 175, 177, 179, 181, 183, 185, 187, 189, 191, 193, 195, 197, 199, 201, 203, 205, 207, 209, 211, 213, 215, 217, 219, 221, 223, 225, 227, 229, 231, 233, 235, 237, 239, 241, 243, 245, 247, 249, 251, 253, 255, 257, 259, 261, 263, 265, 267, 269, 271, 273, 275, 277, 279, 281, 283, 285, 287, 289, 291, 293, 295, 297, 299, 301, 303, 305, 307, 309, 311, 313, 315, 317, 319, 321, 323, 325, 327, 329, 331, 333, 335, 337, 339, 341, 343, 345, 347, 349, 351, 353, 355, 357, 359, 361, 363, 365, 367, 369, 371, 373, 375, 377, 379, 381, 383, 385, 387, 389, 391, 393, 395, 397, 399, 401, 403, 405, 407, 409, 411, 413, 415, 417, 419, 421, 423, 425, 427, 429, 431, 433, 435, 437, 439, 441, 443, 445, 447, 449, 451, 453, 455, 457, 459, 461, 463, 465, 467, 469, 471, 473, 475, 477, 479, 481, 483, 485, 487, 489, 491, 493, 495, 497, 499, 501, 503, 505, 507, 509, 511, 513, 515, 517, 519, 521, 523, 525, 527, 529, 531, 533, 535, 537, 539, 541, 543, 545, 547, 549, 551, 553, 555, 557, 559, 561, 563, 565, 567, 569, 571, 573, 575, 577, 579, 581, 583, 585, 587, 589, 591, 593, 595, 597, 599, 601, 603, 605, 607, 609, 611, 613, 615, 617, 619, 621, 623, 625, 627, 629, 631, 633, 635, 637, 639, 641, 643, 645, 647, 649, 651, 653, 655, 657, 659, 661, 663, 665, 667, 669, 671, 673, 675, 677, 679, 681, 683, 685, 687, 689, 691, 693, 695, 697, 699, 701, 703, 705, 707, 709, 711, 713, 715, 717, 719, 721, 723, 725, 727, 729, 731, 733, 735, 737, 739, 741, 743, 745, 747, 749, 751, 753, 755, 757, 759, 761, 763, 765, 767, 769, 771, 773, 775, 777, 779, 781, 783, 785, 787, 789, 791, 793, 795, 797, 799, 801, 803, 805, 807, 809, 811, 813, 815, 817, 819, 821, 823, 825, 827, 829, 831, 833, 835, 837, 839, 841, 843, 845, 847, 849, 851, 853, 855, 857, 859, 861, 863, 865, 867, 869, 871, 873, 875, 877, 879, 881, 883, 885, 887, 889, 891, 893, 895, 897, 899, 901, 903, 905, 907, 909, 911, 913, 915, 917, 919, 921, 923, 925, 927, 929, 931, 933, 935, 937, 939, 941, 943, 945, 947, 949, 951, 953, 955, 957, 959, 961, 963, 965, 967, 969, 971, 973, 975, 977, 979, 981, 983, 985, 987, 989, 991, 993, 995, 997, 999, 1001, 1003, 1005, 1007, 1009, 1011, 1013, 1015, 1017, 1019, 1021, 1023, 1025, 1027, 1029, 1031, 1033, 1035, 1037, 1039, 1041, 1043, 1045, 1047, 1049, 1051, 1053, 1055, 1057, 1059, 1061, 1063, 1065, 1067, 1069, 1071, 1073, 1075, 1077, 1079, 1081, 1083, 1085, 1087, 1089, 1091, 1093, 1095, 1097, 1099, 1101, 1103, 1105, 1107, 1109, 1111, 1113, 1115, 1117, 1119, 1121, 1123, 1125, 1127, 1129, 1131, 1133, 1135, 1137, 1139, 1141, 1143, 1145, 1147, 1149, 1151, 1153, 1155, 1157, 1159, 1161, 1163, 1165, 1167, 1169, 1171, 1173, 1175, 1177, 1179, 1181, 1183, 1185, 1187, 1189, 1191, 1193, 1195, 1197, 1199, 1201, 1203, 1205, 1207, 1209, 1211, 1213, 1215, 1217, 1219, 1221, 1223, 1225, 1227, 1229, 1231, 1233, 1235, 1237, 1239, 1241, 1243, 1245, 1247, 1249, 1251, 1253, 1255, 1257, 1259, 1261, 1263, 1265, 1267, 1269, 1271, 1273, 1275, 1277, 1279, 1281, 1283, 1285, 1287, 1289, 1291, 1293, 1295, 1297, 1299, 1301, 1303, 1305, 1307, 1309, 1311, 1313, 1315, 1317, 1319, 1321, 1323, 1325, 1327, 1329, 1331, 1333, 1335, 1337, 1339, 1341, 1343, 1345, 1347, 1349, 1351, 1353, 1355, 1357, 1359, 1361, 1363, 1365, 1367, 1369, 1371, 1373, 1375, 1377, 1379, 1381, 1383, 1385, 1387, 1389, 1391, 1393, 1395, 1397, 1399, 1401, 1403, 1405, 1407, 1409, 1411, 1413, 1415, 1417, 1419, 1421, 1423, 1425, 1427, 1429, 1431, 1433, 1435, 1437, 1439, 1441, 1443, 1445, 1447, 1449, 1451, 1453, 1455, 1457, 1459, 1461, 1463, 1465, 1467, 1469, 1471, 1473, 1475, 1477, 1479, 1481, 1483, 1485, 1487, 1489, 1491, 1493, 1495, 1497, 1499, 1501, 1503, 1505, 1507, 1509, 1511, 1513, 1515, 1517, 1519, 1521, 1523, 1525, 1527, 1529, 1531, 1533, 1535, 1537, 1539, 1541, 1543, 1545, 1547, 1549, 1551, 1553, 1555, 1557, 1559, 1561, 1563, 1565, 1567, 1569, 1571, 1573, 1575, 1577, 1579, 1581, 1583, 1585, 1587, 1589, 1591, 1593, 1595, 1597, 1599, 1601, 1603, 1605, 1607, 1609, 1611, 1613, 1615, 1617, 1619, 1621, 1623, 1625, 1627, 1629, 1631, 1633, 1635, 1637, 1639, 1641, 1643, 1645, 1647, 1649, 1651, 1653, 1655, 1657, 1659, 1661, 1663, 1665, 1667, 1669, 1671, 1673, 1675, 1677, 1679, 1681, 1683, 1685, 1687, 1689, 1691, 1693, 1695, 1697, 1699, 1701, 1703, 1705, 1707, 1709, 1711, 1713, 1715, 1717, 1719, 1721, 1723, 1725, 1727, 1729, 1731, 1733, 1735, 1737, 1739, 1741, 1743, 1745, 1747, 1749, 1751, 1753, 1755, 1757, 1759, 1761, 1763, 1765, 1767, 1769, 1771, 1773, 1775, 1777, 1779, 1781, 1783, 1785, 1787, 1789, 1791, 1793, 1795, 1797, 1799, 1801, 1803, 1805, 1807, 1809, 1811, 1813, 1815, 1817, 1819, 1821, 1823, 1825, 1827, 1829, 1831, 1833, 1835, 1837, 1839, 1841, 1843, 1845, 1847, 1849, 1851, 1853, 1855, 1857, 1859, 1861, 1863, 1865, 1867, 1869, 1871, 1873, 1875, 1877, 1879, 1881, 1883, 1885, 1887, 1889, 1891, 1893, 1895, 1897, 1899, 1901, 1903, 1905, 1907, 1909, 1911, 1913, 1915, 1917, 1919, 1921, 1923, 1925, 1927, 1929, 1931, 1933, 1935, 1937, 1939, 1941, 1943, 1945, 1947, 1949, 1951, 1953, 1955, 1957, 1959, 1961, 1963, 1965, 1967, 1969, 1971, 1973, 1975, 1977, 1979, 1981, 1983, 1985, 1987, 1989, 1991, 1993, 1995, 1997, 1999, 2001, 2003, 2005, 2007, 2009, 2011, 2013, 2015, 2017, 2019, 2021, 2023, 2025, 2027, 2029, 2031, 2033, 2035, 2037, 2039, 2041, 2043, 2045, 2047, 2049, 2051, 2053, 2055, 2057, 2059, 2061, 2063, 2065, 2067, 2069, 2071, 2073, 2075, 2077, 2079, 2081, 2083, 2085, 2087, 2089, 2091, 2093, 2095, 2097, 2099, 2101, 2103, 2105, 2107, 2109, 2111, 2113, 2115, 2117, 2119, 2121, 2123, 2125, 2127, 2129, 2131, 2133, 2135, 2137, 2139, 2141, 2143, 2145, 2147, 2149, 2151, 2153, 2155, 2157, 2159, 2161, 2163, 2165, 2167, 2169, 2171, 2173, 2175, 2177, 2179, 2181, 2183, 2185, 2187, 2189, 2191, 2193, 2195, 2197, 2199, 2201, 2203, 2205, 2207, 2209, 2211, 2213, 2215, 2217, 2219, 2221, 2223, 2225, 2227, 2229, 2231, 2233, 2235, 2237, 2239, 2241, 2243, 2245, 2247, 2249, 2251, 2253, 2255, 2257, 2259, 2261, 2263, 2265, 2267, 2269, 2271, 2273, 2275, 2277, 2279, 2281, 2283, 2285, 2287, 2289, 2291, 2293, 2295, 2297, 2299, 2301, 2303, 2305, 2307, 2309, 2311, 2313, 2315, 2317, 2319, 2321, 2323, 2325, 2327, 2329, 2331, 2333, 2335, 2337, 2339, 2341, 2343, 2345, 2347, 2349, 2351, 2353, 2355, 2357, 2359, 2361, 2363, 2365, 2367, 2369, 2371, 2373, 2375, 2377, 2379, 2381, 2383, 2385, 2387, 2389, 2391, 2393, 2395, 2397, 2399, 2401, 2403, 2405, 2407, 2409, 2411, 2413, 2415, 2417, 2419, 2421, 2423, 2425, 2427, 2429, 2431, 2433, 2435, 2437, 2439, 2441, 2443, 2445, 2447, 2449, 2451, 2453, 2455, 2457, 2459, 2461, 2463, 2465, 2467, 2469, 2471, 2473, 2475, 2477, 2479, 2481, 2483, 2485, 2487, 2489, 2491, 2493, 2495, 2497, 2499, 2501, 2503, 2505, 2507, 2509, 2511, 2513, 2515, 2517, 2519, 2521, 2523, 2525, 2527, 2529, 2531, 2533, 2535, 2537, 2539, 2541, 2543, 2545, 2547, 2549, 2551, 2553, 2555, 2557, 2559, 2561, 2563, 2565, 2567, 2569, 2571, 2573, 2575, 2577, 2579, 2581, 2583, 2585, 2587, 2589, 2591, 2593, 2595, 2597, 2599, 2601, 2603, 2605, 2607, 2609, 2611, 2613, 2615, 2617, 2619, 2621, 2623, 2625, 2627, 2629, 2631, 2633, 2635, 2637, 2639, 2641, 2643, 2645, 2647, 2649, 2651, 2653, 2655, 2657, 2659, 2661, 2663, 2665, 2667, 2669, 2671, 2673, 2675, 2677, 2679, 2681, 2683, 2685, 2687, 2689, 2691, 2693, 2695, 2697, 2699, 2701, 2703, 2705, 2707, 2709, 2711, 2713, 2715, 2717, 2719, 2721, 2723, 2725, 2727, 2729, 2731, 2733, 2735, 2737, 2739, 2741, 2743, 2745, 2747, 2749, 2751, 2753, 2755, 2757, 2759, 2761, 2763, 2765, 2767, 2769, 2771, 2773, 2775, 2777, 2779, 2781, 2783, 2785, 2787, 2789, 2791, 2793, 2795, 2797, 2799, 2801, 2803, 2805, 2807, 2809, 2811, 2813, 2815, 2817, 2819, 2821, 2823, 2825, 2827, 2829, 2831, 2833, 2835, 2837, 2839, 2841, 2843, 2845, 2847, 2849, 2851, 2853, 2855, 2857, 2859, 2861, 2863, 2865, 2867, 2869, 2871, 2873, 2875, 2877, 2879, 2881, 2883, 2885, 2887, 2889, 2891, 2893, 2895, 2897, 2899, 2901, 2903, 2905, 2907, 2909, 2911, 2913, 2915, 2917, 2919, 2921, 2923, 2925, 2927, 2929, 2931, 2933, 2935, 2937, 2939, 2941, 2943, 2945, 2947, 2949, 2951, 2953, 2955, 2957, 2959, 2961, 2963, 2965, 2967, 2969, 2971, 2973, 2975, 2977, 2979, 2981, 2983, 2985, 2987, 2989, 2991, 2993, 2995, 2997, 2999, 3001, 3003, 3005, 3007, 3009, 3011, 3013, 3015, 3017, 3019, 3021, 3023, 3025, 3027, 3029, 3031, 3033, 3035, 3037, 3039, 3041, 3043, 3045, 3047, 3049, 3051, 3053, 3055, 3057, 3059, 3061, 3063, 3065, 3067, 3069, 3071, 3073, 3075, 3077, 3079, 3081, 3083, 3085, 3087, 3089, 3091, 3093, 3095, 3097, 3099, 3101, 3103, 3105, 3107, 3109, 3111, 3113, 3115, 3117, 3119, 3121, 3123, 3125, 3127, 3129, 3131, 3133, 3135, 3137, 3139, 3141, 3143, 3145, 3147, 3149, 3151, 3153, 3155, 3157, 3159, 3161, 3163, 3165, 3167, 3169, 3171, 3173, 3175, 3177, 3179, 3181, 3183, 3185, 3187, 3189, 3191, 3193, 3195, 3197, 3199, 3201, 3203, 3205, 3207, 3209, 3211, 3213, 3215, 3217, 3219, 3221, 3223, 3225, 3227, 3229, 3231, 3233, 3235, 3237, 3239, 3241, 3243, 3245, 3247, 3249, 3251, 3253, 3255, 3257, 3259, 3261, 3263, 3265, 3267, 3269, 3271, 3273, 3275, 3277, 3279, 3281, 3283, 3285, 3287, 3289, 3291, 3293, 3295, 3297, 3299, 3301, 3303, 3305, 3307, 3309, 3311, 3313, 3315, 3317, 3319, 3321, 3323, 3325, 3327, 3329, 3331, 3333, 3335, 3337, 3339, 3341, 3343, 3345, 3347, 3349, 3351, 3353, 3355, 3357, 3359, 3361, 3363, 3365, 3367, 3369, 3371, 3373, 3375, 3377, 3379, 3381, 3383, 3385, 3387, 3389, 3391, 3393, 3395, 3397, 3399, 3401, 3403, 3405, 3407, 3409, 3411, 3413, 3415, 3417, 3419, 3421, 3423, 3425, 3427, 3429, 3431, 3433, 3435, 3437, 3439, 3441, 3443, 3445, 3447, 3449, 3451, 3453, 3455, 3457, 3459, 3461, 3463, 3465, 3467, 3469, 3471, 3473, 3475, 3477, 3479, 3481, 3483, 3485, 3487, 3489, 3491, 3493, 3495, 3497, 3499, 3501, 3503, 3505, 3507, 3509, 3511, 3513, 3515, 3517, 3519, 3521, 3523, 3525, 3527, 3529, 3531, 3533, 3535, 3537, 3539, 3541, 3543, 3545, 3547, 3549, 3551, 3553, 3555, 3557, 3559, 3561, 3563, 3565, 3567, 3569, 3571, 3573, 3575, 3577, 3579, 3581, 3583, 3585, 3587, 3589, 3591, 3593, 3595, 3597, 3599, 3601, 3603, 3605, 3607, 3609, 3611, 3613, 3615, 3617, 3619, 3621, 3623, 3625, 3627, 3629, 3631, 3633, 3635, 3637, 3639, 3641, 3643, 3645, 3647, 3649, 3651, 3653, 3655, 3657, 3659, 3661, 3663, 3665, 3667, 3669, 3671, 3673, 3675, 3677, 3679, 3681, 3683, 3685, 3687, 3689, 3691, 3693, 3695, 3697, 3699, 3701, 3703, 3705, 3707, 3709, 3711, 3713, 3715, 3717, 3719, 3721, 3723, 3725, 3727, 3729, 3731, 3733, 3735, 3737, 3739, 3741, 3743, 3745, 3747, 3749, 3751, 3753, 3755, 3757, 3759, 3761, 3763, 3765, 3767, 3769, 3771, 3773, 3775, 3777, 3779, 3781, 3783, 3785, 3787, 3789, 3791, 3793, 37

CLASSIFICADOS

GERICO

JOSÉ MONTENEGRO
FOTO: BUENO FILHO

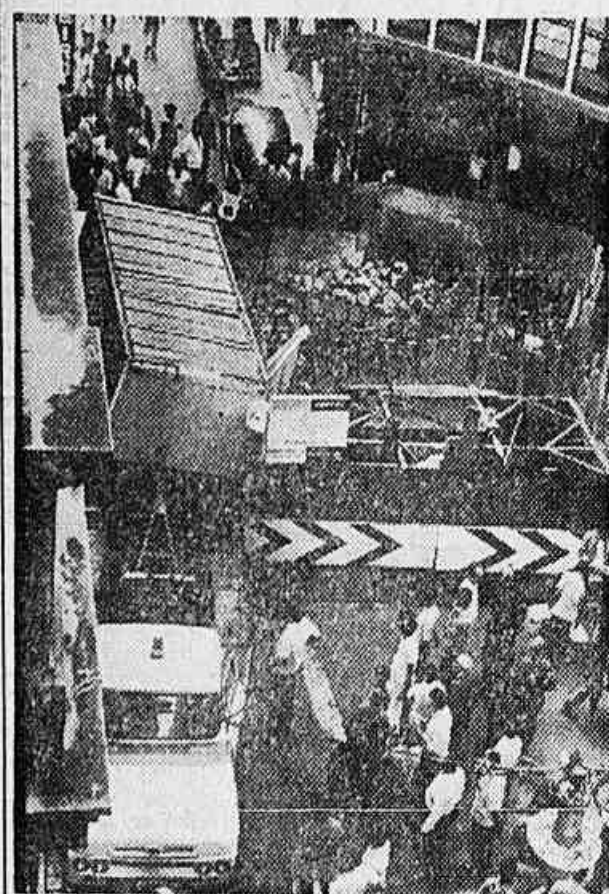

Buraco x caminhão

A tradicional Rua da Quitanda, a exemplo do que ocorre em milhares de ruas da Guanabara, também não escapou à fúria incontrolada dos esburacadores da cidade. A Light, que também dá suas grandes luzes, abriu lá um grande furo, para complicar ainda mais a situação dos pedestres que por lá transitam. Digo para complicar mais, porque como se sabe, todos sabem, menos as chamadas autoridades competentes, os reles da cidade, não estão cuidando e qualquer equívoco propicia multas pesadas de água que incomodam sumamente muita gente. Em se tratando de zona burocrática, frequentada por muitos estrangeiros, está visto que a coisa não fica nada bem. Afinal de contas os que nos visitam não têm necessidade de saber que as autoridades caribicas são sumamente omisssas. Bem, vamos ao segundo plano. Ontem, o motorista de um enorme caminhão resolveu brigar com o buraco aberto pela Light. Não calculou bem o espaço, pisou no acelerador e avançou. O caminhão tombou e mergulhou parcialmente no buraco. Com isso a coisa piorou consideravelmente, tendo em vista que praticamente nem a pedestres foi permitido o tráfego na estreita rua. O mau motorista e péssimo calculador, dirigiu o transporte chapa GB-CC-83-12, de uma fábrica de refrigerantes, que foi apunado pelos homens que trabalhavam no buraco e que tiveram suas vidas ameaçadas. A foto mostra a rua tapada pelo caminhão acidentado, que durante muitas horas perturbou o movimento na velha Rua da Quitanda, o que suscitou grandes protestos dos que lá são estabelecidos, protestos que chegaram ao "Gerico".

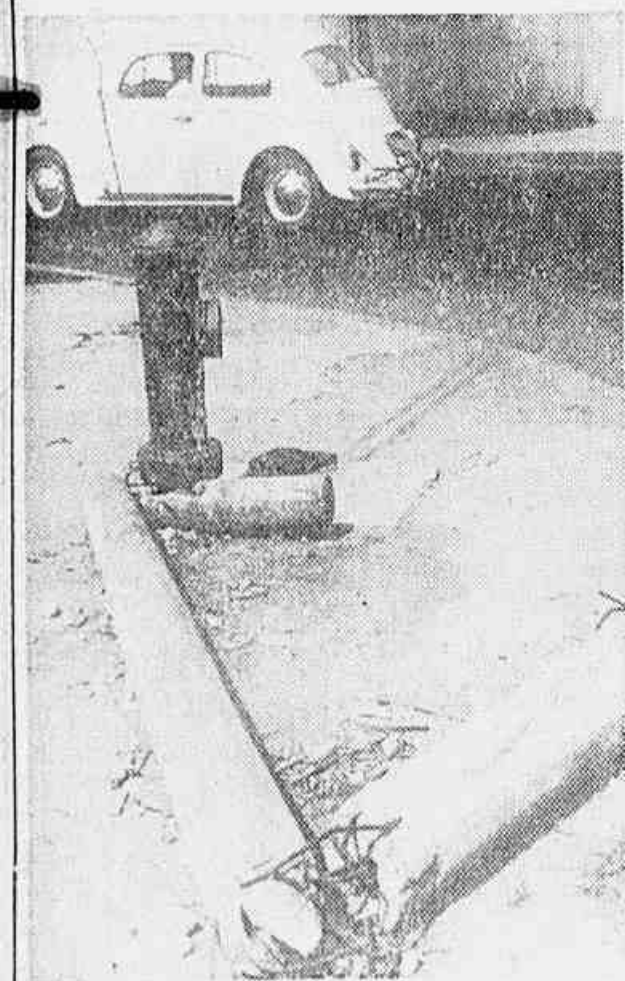

VELOCIDADE

Leitores pediram a atenção do Gerico para o cruzamento que chamam "da morte", constituído pelas Ruas Conde de Agrolongo e Honduras. Já não se lembram, afirmam, quantas colisões ocorreram ali. Mas sabem que muitas vítimas fatais resultaram dos desastres. Sem receios de exagerar afirmam que a média de desastres no local é de dez. Para solucionar o problema admitem os comerciantes ali estabelecidos, que basta apenas a instalação de um sinal disciplinador do tráfego. Nada mais simples isso. Aduzem que há muito vem o comércio local pleiteando esse remédio. Todavia, nada conseguiram até hoje. Dizem mais que o abuso da velocidade na Fênix, é algo impressionante e para isso também, já pediram medidas energéticas e os resultados também foram negativos. A foto que estampamos mostra um poste derrubado por um automóvel cujo motorista abusava da velocidade. Perdeu a direção e por pouco não matou várias pessoas que ali se encontravam. O incrível de tudo isso: a omissão impressionante do Detran.

COMPRA E VENDA DE IMÓVEIS

ZONA SUL

CATETE — FLAMENGO

MARQUES de Abrantes — Vendo nesta rua n.º 127, apt.º 204. Sala, 3 qtos., cos., ban., dep., var., fund. Vazio e pinado. Port. Euclides. Trat. 257-1308. 21220

LEME — COPACABANA

Av. Copacabana 1137 ap. 702 e Princesa Isabel 254 ap. 908 conjugado grande. Comércio ou resid. 500 mais taxas. V. porteiro 237-8278. 21223

VENDO conjugado grande. Motivo viagem. R. Paula Freitas 32/111. 22113

ALUGUEL DE IMÓVEIS

ZONA NORTE

CATUMBI — RIO COMPRIDO

RIO COMPRIDO — Alugo um quarto mobiliado a uma senhora de todo respeito e educada, aluguel 150.00. — Tratar pelo tel. 232-0596. 14696

Mudanças Pereira

Caminhões fechados para mudanças locais e estaduais. Escritório: Rua Real Grandeza, 353 — e/3 — Tel. 246-5849 a qualquer hora. 21175

DIVERSOS

ACHADOS E PERDIDOS

Perdido um C.G.C. nas imediações de Vicente de Carvalho e Vaz Lobo. Favor encontrar entregar na Rua Ibitinga n.º 156 — Sobrado. (Vicente de Carvalho). Ou pelo telefone: 252-4364. 20145

DIVERSOS

MALAS VELHAS

Consertam-se malas, pastas, bolsas, malotes etc. Colocamos fecho-felari em blusas e botas, na Mala Guanabara — Rua Lavradio, 169-A — Tel. 242-3854. 20143

MÉDICOS — DENTISTAS

ATENÇÃO — PESSOAS IDOSAS

Ainda temos poucas vagas na CASA GERIÁTRICA SANTA BERNADETTE c/ assistência médica, tratamento dedicado, desde 500 mensais. R. Prof. Eurico Rabelo, 125, e Rua Moraes e Silva, 101 — Tels. 254-4895 e 234-3013 — Maracanã. Dir.: DR. GUENTHER JENSEN — CRM 9.387. 5384

CRONOLOGIA

F. LICARIÃO

Aconteceu em 24 de maio: 1543 — Falece, em Práuenburg, Alemanha, o astrônomo Nicolau Copérnico. 1743 — Nascem em Boudry, Suíça, o escritor, jornalista revolucionário João Paulo Marat, um dos cérebros da revolução francesa. 1085 — Falece o Papa Gregório VII nascido Hildebrando.

1810 — Nasce, em Tamboril, Ceará, Antônio de Sampaio, mais tarde patrono da cavalaria do Exército Brasileiro. 1819 — Nasce, em Londres, a rainha Vitória I da Inglaterra.

EMPREGOS

EMPREGOS DIVERSOS

OPEREÇO-ME para cozinhar forno fogão. Sou do Sul. Tel.: 252-2328 ou 281-7020 22114

AGENCIA D. Helena oferece cozinheiras de forno e fogão coqueiras babas e arrumadeiras com ótimas ref. e documentos. Tel.: 222-7587. 20148

BABA-ARRUMADEIRA — Precisa-se com Curso Primário ou Ginásial, paciente, Idade: 25 a 35 anos — para menina de 8 anos. Exige-se boas referências e documentos. Paga-se bem. Apresentar-se à Rua Ponte da Saudade, 349 — esq. da Rua Negreiros Lobato — Lagoa, de 9 às 14h. e de 17:30 às 20h. — 20149

OPERECE-SE cozinheira faço todo serviço casa família. Sou filha italiana. Tel.: 252-2328 — Urgente. 20080

MISSÃO Social oferece ótimas cozinheiras, coqueiras e arrumadeiras selecionadas com referências — Tel.: 252-9919. 20144

PROFA. Corte e Costura. — Dá aulas a domicílio, método prático. Edy — Tel. 247-3138 (Recados) 21217

Prof. de Canto Aulas práticas. Telefonar para D. Zélia. 247-1962 22116

AUTOMÓVEIS

ALUGUEL DE VEÍCULOS

KOMBI — Pequenas mudanças, viagens, passeios. Verifique nossos preços. Tel. Tel. 246-0332. 22108

TRANSPORTE em Kombi — Pequenas mudanças, viagens e aquele preço que você gostaria de pagar. Tel. 256-7740. 21216

UTILIDADES PARA O LAR

MÓVEIS E DECORAÇÕES PARA O LAR

CORTINAS, confecciona-se, lava-se e reforma. Telefone 252-6639 — Dona Maria. 20140

LAVA-SE e tingem-se no local qualquer tipo de tapete, reforma em geral. Tel.: 254-3741 — Sr. João. 21079

SUPER-SYNTEKO — Com a dedetização grátis — Tel. 234-4538. 20120

ARMÁRIOS embutidos — Laminados, móveis para copa, cozinha, banheiros. — Forra-se em fórmica, reforma-se também. — Tel.: 392-3063 — Oficina 258-5324 — Lauro marcelino. 22112

Colchões

Anatomicos, Crina e Mola Reformas para o mesmo dia Orçamentos grátis em qualquer bairro COLCHOARIA VALE JAMOR JOSE MARIA TEL.: 246-1104 ou 266-0641 14693

SUPER SINTECO - 0529016

Serviço perfeito, 4 de maio, alto brilho. Tels. 222-3935 — 234-4625 — JOAQUIM. 20136

GELADEIRAS — AR CONDICIONADO

GELADEIRA — Conserto todas as marcas a domicílio. Troca, motor gás, fecho, pintura. 246-0241 — Rudolf. 21209

GELADEIRA — Ar condicionado, máq. de lavar. Conserta-se todas as marcas a domicílio. Vistas grátis. Tel. 229-4219. 12201

ARTES — CURSOS — PROFESSORES

INSTRUMENTOS MUSICAIS

COMPRO PIANO — Qualquer tipo ou marca, pago hoje à vista. Tel.: 256-4084. Urgente. 21210

COMPRO PIANO

TEL.: 256-5093 21221

PIANOS

1/4 CAUDA

CASA SERGIO. Vende-se excelentes pianos de cauda nacionais e estrangeiros. Garantidos e facilitados. Rua Santa Sofia, 54-A — Tijuca. 14694

COLÉGIOS — CURSOS — PROFESSORES

CURSO GRATIS — de inglês, Conserv. Bras. L. A., paga apenas a taxa de insc. Cr\$ 50,00. Inf. Tels. 237-3642 e 255-0614. 21211

CORTE e costura ensina-se à Rua Major Avila, 455 apt.º 421 bloco B. Turma de 3 alunas Cr\$ 60,00 mensal 228-4602 14681

CURSO GRATIS — de Violão, Conserv. Bras. L. A., paga apenas a taxa de insc. Cr\$ 50,00. Inf. Tels. 237-3642 e 255-0614. 21212

MATEMÁTICA — Economista dá aulas na casa do aluno.

Tels.: 267-3481 e 225-4868. 55997

M.A.F.I. Detetives

Equipe Especializada em Investigações Particulares — Vigilâncias — Sindicâncias — Paradores — Flagrantes com Provas Fotográficas. Av. Rio Branco, 108, s/610 Tel. 232-0153 56419

MÓVEIS E OBJETOS

Vendem-se vários móveis e objetos. Ver das 9 às 18 hs. Joaquim Nabuco, 190-701. Não aceite cheque. 21215

OPORTUNIDADES E NEGÓCIOS

TÍTULOS E AÇÕES

VENDO — Federal. Jôquei. Costa Brava. (Hosp. Silv.) Cad. Maracanã — 2 juntas. Flamengo. Nevada. Outros. Av. Rio Bco. 156 S/2925 — Tel.: 232-8215 — JUANITA. 22104

TÍTULOS DE CLUBES — Compro Calças, Itanhangá, Tijuca, Iate Clube. Vendo Jockey, Flamengo. Tel.: ... 222-2491 — Ary Brum. 14697

COMPRO — Cad. Maracanã. Trib. A/B até 6 juntas. Calças. Iate. Fluminense. Av. Rio Bco. 156 S/2925. Telefone 232-8215 — JUANITA. 22103

DINHEIRO — HIPOTECAS

EMPRÉSTIMOS

Dinheiro acima de 10.000 — resposta imediata — apenas 1 fiador. End.: Rua Uruguaiana, 55/1013 — Tel. 221-7907. Rua Silva Rabelo, 10/318 — Tel. 249-2879. 14688

VENDAS DIVERSAS

COMPRO máq. escrever (portátil ou mesa). E somar. Neg. rápido, 258-8814, Sr. Melo. 14693

SUCATA DE COBRE

Compramos sucata de cobre quantidade superior a 3 000 quilos. Paga-se à vista.

Tratar à Rua do Senado 269 com o Sr. Hélio.

20147

Atos Religiosos

MARIA ELIANE FINOCCHI FRITSCH

(FALECIMENTO)



A família de MARIA ELIANE FINOCCHI FRITSCH, cumpre o doloroso dever de comunicar o seu falecimento, ocorrido ontem, e convida os parentes e amigos para o seu sepultamento hoje, quarta-feira, dia 24, às 10,00 horas, saindo o féretro da Capela Real Grandeza n. 6 para o cemitério de São João Batista.

MARIA ELIANE FINOCCHI FRITSCH

(FALECIMENTO)



Palacio das Lonas LTDA. comunica o falecimento de MARIA ELIANE FINOCCHI FRITSCH, filha de Silvano Finocchi e sobrinha de seu sócio Sergio, ocorrido ontem e convida fornecedores, clientes e amigos para o seu sepultamento hoje, quarta-feira, dia 24, às 10,00 horas, saindo o féretro da capela Real Grandeza n. 6 para o cemitério de São João Batista. 20150

PRONTO SOCORRO

PRONTO SOCORRO DA TIJUCA

Acidentes do Trabalho R. Conde de Bonfim, 149

Telefone 264-3172 Orientação Técnica DR. ARMANDO AMARAL — C.R.M. 4835

HOMEOPATIA

DR. KAMIL CURI C.R.M. 3868 Neuroses, Angústias, Fobias, R. México, 111, s/ 1506 — T. 224-0455 — Diário. Marcar hora.

CLÍNICA UROLÓGICA

DR. A. ACKERMANN C. R. M. 180 VIAS URINÁRIAS, DISTÚRBO SEXUAL. Doenças de Senhores. Das 13 às 18 hs. Rua Senador Dantas, 117 s/ 2.120 — Tel. 222-2447

OUVIDOS — NARIZ — GARGANTA

DR. ALVARO COSTA C.R.M. 3811 GARGANTA, NARIZ, OUVIDOS, OLHOS R. Debrat, 23. 11º and. — 224-6015 e 225-0293

INDICADOR MÉDICO

PUBLICA-SE AS QUARTAS, SEXTAS E DOMINGOS — TEL.: 252-6156

DR. ORLANDO SIMÕES C.R.M. 887

Especialização em Boston City Hospital TRATAMENTO DA ALERGIA NASAL Av. Copacabana, 945, sala 101, diariamente das 16 às 19h. T. 235-1210 e 227-5688.

DOENÇAS NERVOSAS E MENTAIS

DR. ROBALINHO CAVALCANTI C.R.M. 644

CLÍNICA MÉDICA, DOENÇA NERVOSA R. México, 41, 8º and. — 221-7818 — 226-2481

DR. J. GRABOIS C.R.M. 1.263

Ex-diretor do Instituto de Psicologia da U. B. Clínica psicológica, Nervos, Psicoterapia. Alvaro Alvim, 21. 13º — 252-3046

HEMORRÓIDAS

DRA. HILDA MARTINELLI C.R.M. 1.911

COLITES AMEBIANAS E HEMORRÓIDAS sem operação, das 14:30 às 17 horas. R. Miguel Couto, 35, sala 407 — T. 232-4602

OCULISTAS

DR. JOVIANO DE REZENDE C.R.M. 1649

"OCULISTAS ASSOCIADOS" Praça da Cruz Vermelha, 12 — Hospital Marcar hora. Tels.: 242-5053 e 242-1507

DOENÇAS DA PELE E SÍFILIS

DR. ALDY A. BARBOSA LIMA CRM 4.860

DOENÇAS DA PELE, UNHAS E CABELOS Conde de Bonfim, 370 — S. 1001 — Pça. Saenz Peña — Tijuca — 235, 305, 495 e 685, das 17 às 19,30 hs. Telefones: 228-8516 e 268-0092.

CLÍNICA DE REPOUSO

PESSOAS IDOSAS — REPOUSO

LONG AGE REPOUSO GERIÁTRICO

Em clima de montanha, assistência médica permanente, agradável ambiente, boa alimentação, recreação, banheiros em todos os quartos, diária desde Cr\$ 15,00 — Rio Comprido Rua Santa Alexandrina, 938 — T. 254-3078

REUMATISMO

DR. WALDEMAR BIANCHI C.R.M. 2.942

REUMATISMO E FISIOTERAPIA Av. Franklin Roosevelt, 126 — 232-6589

VARIZES E ÚLCERAS VARICOSAS

DR. JOAQUIM SANTOS C.R.M. 1.270

VARIZES E ÚLCERAS rebeldes e doídas nas pernas. Assembléia, 73 — 3º — sala 2 e 3 2º, 4º, 6º e 9º às 11 e 14 às 17 — T. 231-0776

SANATÓRIOS

SANATÓRIO SANTA JULIANA

PARA SENHORAS NERVOSAS. Orientação: Dr. Robalinho Cavalcanti. C.R.M. 644 R. Carolina Santos, 170 — T. 229-3954

DENTISTAS

IMPLANTES DENTÁRIOS

DR. A. J. MARCHON C.R.O. 2086

ESTÁGIOS EM PARIS E LAUSANNE Av. Copacabana, 807, sala 803. Marcar hora: Telefone 256-4301

DRA. ROSA MARY BRUNO C.R.O. 956

PATRONAL

DENTISTA — ESPECIALISTA EM CRIANÇAS

Tratamos sem dor. As 23h, 49h e 69h das 14 às 19h e sábados 9 às 11h30min Av. Copacabana, 647, s/ 711 — Tel. 255-2105

Correio da Manhã

AGÊNCIAS E SUCURSAIS

Agência Gomes Freire: Av. Gomes Freire, 421 — Tel. 242-1223. Agência Avenida Av. Rio Branco n.º 185 — sobrelota 204 — Telefone 252-6156 Agência Copacabana: Av. Copacabana, 860-A — Tel. 237-1832 Agência Tijuca Rua Conde de Bonfim, 406 — Tel.: 234-9265 Agência Méier: Rua Silva Rabelo 52-A * SUCURSAIS: Belo Horizonte: Av. Afonso Pena 748 sala 1602/03/04/05 — Tel.: 24-0470 Brasília, DF: Quadra 16, Casa 22 — Tel.: 42-2524 e 42-0645 Curitiba: Rua Doutor Muricy, 706, conj. 807. Tel.: 22-771. Niterói: Av. Amaral Peixoto, 370 — Loja 8 e Conj. 426 — Ed. Lúder — Tels.: 2-3431, 2-3432 e 2-3433. Pôrto Alegre: Av. Borges de Medeiros, 308 — Conj. 184/18º — Tel.: 24-2092. Recife: Rua Gervásio

Pires, 285 — Loja 2 — Tel.: 225-403. Salvador: Av. Sete de Setembro, 31, salas 504/5, Edifício Santa Rita — Tel. 3-4431 São Paulo: Rua da Consolação, 222 — 13º andar — Telefones PBX: 256-8822. CEARA — Rua Pedro Borges, 33 — sala 1126 — Tel.: 26-35-71 — Fortaleza. PREÇO VENDA AVULSA: RIO DE JANEIRO E ESTADO DO RIO: D/úteis, Cr\$ 0,50 — Domingos, Cr\$ 0,80. MINAS GERAIS E SÃO PAULO: D/úteis, Cr\$ 0,80 — Domingos, Cr\$ 1,00. ESPÍRITO SANTO — DISTRITO FEDERAL — GOIÁS — PARANÁ — SANTA CATARINA — RIO GRANDE DO SUL — PIAUÍ: D/úteis, Cr\$ 0,80 — Domingos, Cr\$ 1,20. ALAGOAS — SERGIPE — CEARÁ — RIO GRANDE DO NORTE

— MATO GROSSO — PARAIBA — PERNAMBUCO: D/úteis, Cr\$ 1,00 — Domingos, Cr\$ 1,20. MARANHÃO — PARÁ — AMAPÁ — ACRE — TERRITÓRIOS: D/úteis, Cr\$ 1,50 — Domingos, Cr\$ 2,00. ASSINATURAS DOMICILIARES — RIO e NITERÓI: SEMESTRAL, Cr\$ 100,00 — TRIMESTRAL, Cr\$ 50,00 ASSINATURAS POSTAIS SIMPLES: SEMESTRAL Cr\$ 100,00 — TRIMESTRAL, Cr\$ 50,00. ASSINATURAS POSTAIS AERÉAS (BRASIL): SEMESTRAL, Cr\$ 400,00 — TRIMESTRAL, Cr\$ 250,00. ASSINATURAS POSTAIS AERÉAS (EXTERIOR) — 1º GRUPO: AMÉRICA DO SUL — AMÉRICA CENTRAL SEMESTRAL, US\$ 143,00 — TRIMESTRAL, US\$ 80,00;

2º GRUPO: AÇORES — ANGOLA — CABO VERDE — CANADÁ — ESPANHA — EUA — MÉXICO — PORTUGAL — MOÇAMBIQUE SEMESTRAL, US\$ 272,00 — TRIMESTRAL, US\$ 145,00; 3º GRUPO: ARGÉLIA — LIBÉRIA — HONDURAS BRITÂNICAS — CAMERUM — COSTA DO MARFIM — GANA — GUADALUPE — GUINÉ — TUNÍSIA: SEMESTRAL, US\$ 369,00 — TRIMESTRAL, US\$ 190,00; 4º GRUPO: AFGANISTÃO — ÁFRICA — ALBÂNIA — URSS — ISRAEL — EGITO — CONGO — CHIPRE — INGLATERRA — CHINA — TURQUIA — SÍRIA — POLÓNIA — SUÍÇA — SUÉCIA ETC.: SEMESTRAL, US\$ 520,00 — TRIMESTRAL, US\$ 270,00.

Viziane na
Taça de Ouro

Viziane correrá domingo em Cidade Jardim o Grande Prêmio General Couto de Magalhães (Taça de Ouro), em 3.218 metros, com Cr\$ 50.000,00 de dotação. O filho de Coaraze vai enfrentar Demidoff, Don Jurandir, Parnaso e a parêntese Quintão-Remate, dos Haras Jahu e Rio das Pedras, que preferiram poupar o crack Rhone.

Ainda no domingo, será disputada, em S. Paulo, uma prova em 2.400 metros, na grama, na qual estão inscritos Corralero, Floriano, Good Takt, Lobão, Pincel, Royal Serge e Smuggler. Como se vê, sete competidores na milha e meia, mostrando que, em Cidade Jardim, as provas de fundo já estão normalmente incorporadas às chamadas comuns e se realizam todas as semanas.

Mas não fica aí a programação de páreos longos. No sábado, há também um páreo em 2.400 metros, na grama, reunindo igualmente sete concorrentes: Boccaccio, Ericsson, Garboso, Limerick, Lynx, Quintano e Xenarcos.

Na noturna de segunda-feira, uma carreira de meio fundo, em 2.000 metros, na areia, será disputada, com bons corredores. O argentino Trigueiro vai enfrentar Andes, Lullu, Sagás, Docho e Lord Jeremias.

Tranquilo

O vice-presidente do Jockey Club Brasileiro, Paulo Rubens Monte, passou o seu aniversário de domingo, com a maior tranquilidade. Não quis comemorações de nenhuma espécie e limitou-se a receber os abraços dos amigos.

Embora continue como vice-presidente na chapa que será renovada no próximo dia 31, Paulo Monte não continuará mais encarregado do setor de imprensa. Ninguém sabe porque, aquele setor, que está muito bem entregue, vai passar a novo controle, o que é uma pena, pois há um bom entrosamento entre os cronistas e o Serviço de Imprensa do Jockey Club. Esse entrosamento deriva principalmente do fato de que Paulo Monte compreende o papel da imprensa e aceita as críticas como uma função inerente aos cronistas. Partindo desse princípio certo, mantém um diálogo franco e aberto com todos, de que resulta sempre uma harmonia pessoal, sem constrangimentos nem obstáculos às fontes de informação. Foi um ponto que contou sempre a favor de Paulo Monte o fato de receber com a maior cordialidade os cronistas que escrevem contra ou a favor. Sua saída do Serviço de Imprensa é lamentável e não tem a mínima ideia do que pode significar. Mas o tempo virá e aí então vamos saber de que se trata. Os fatos vão falar.

Os concursos

Houve um vencedor no concurso acumulado de sete pontos da noturna de segunda-feira. Recebeu a quantia de Cr\$ 97.664,76. Quanto ao betting-duplo, não teve acertador, ficando para a próxima semana Cr\$ 30.723,70.

Estagiária

A água Estagiária derrotou El Mineral, no Prêmio Diretoria Geral da Remonta, disputado no Cristal, em 2.200 metros. O favorito Zumbador foi terceiro. A vitória de Estagiária foi a sexta de sua campanha e a quarta clássica em dezesseis apresentações. Em prêmios, levantou Cr\$ 33.375,00. É uma filha de Estensoro e Bégica, de criação e propriedade de Breno Caldas.

No Panamá

O cavalo argentino El Mandamas levantou pela segunda vez a maior prova do turfe panamenho, o Grande Prêmio Presidente da República, disputado no hipódromo Presidente Remon. E não apenas ganhou como ainda se deu ao luxo de bater o recorde dos 2.600 metros, no tempo de 16s. Seu jôquei foi Jorge Velazquez, que foi dos Estados Unidos expressamente para montar o cavalo.

A vitória de El Mandamas foi por meio corpo, sobre o potro argentino Paulus, que chegou a dominar a carreira nos últimos cem metros. Mas El Mandamas reagiu e livrou aquela diferença no espelho.

O ganhador é um simples animal de cinco anos, filho de Oak Ridge e Qa Ira, por Aristophanes.

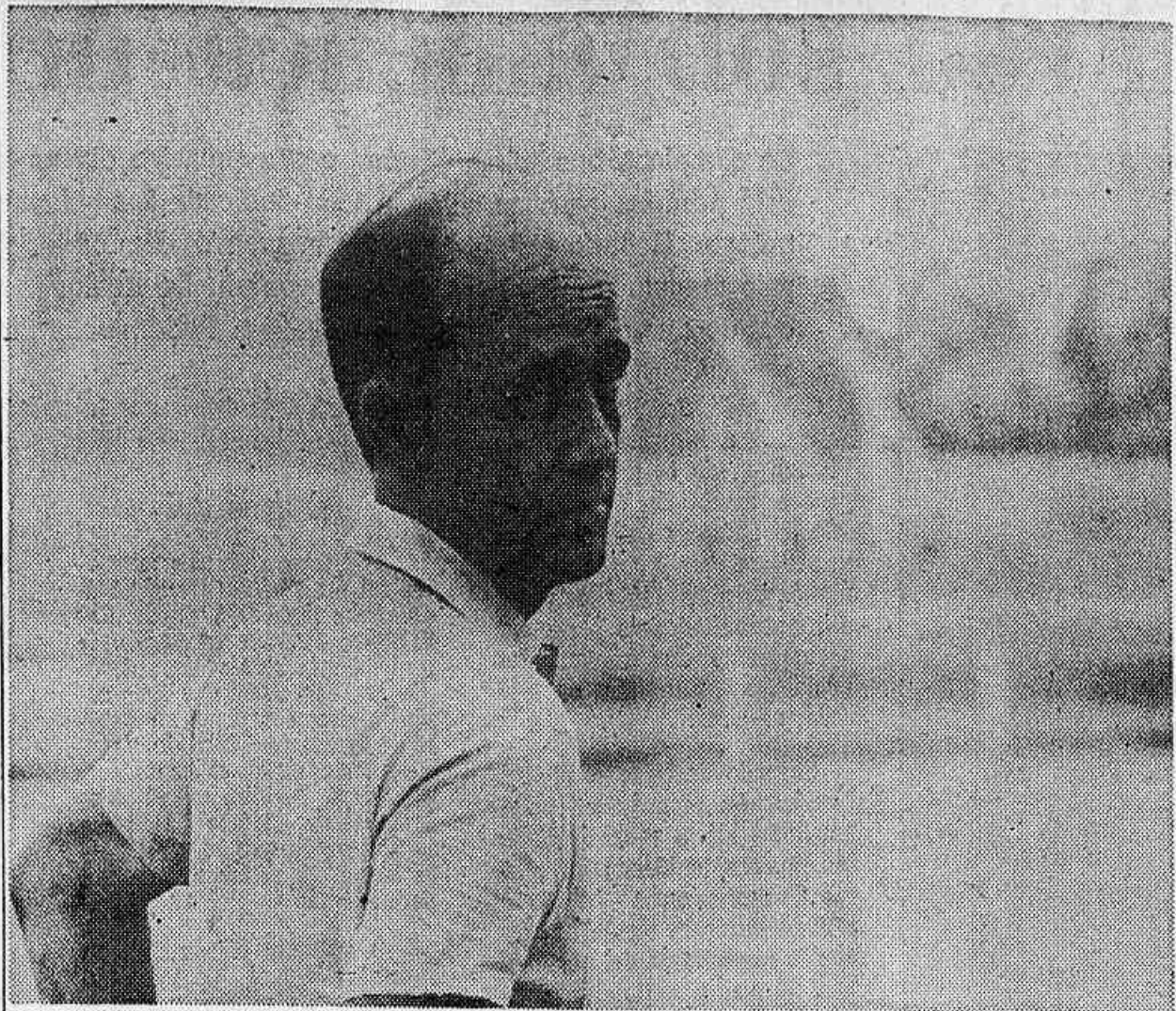

Tony espera um bom aproveitamento nas inscrições que tem para as corridas desta semana

A. P. Silva espera vencer
alguns páreos esta semana

Das seis inscrições que tem para esta semana, Antonio Pinto da Silva espera um bom aproveitamento, pois além das condições de treinamento serem perfeitas vão correr em turmas onde normalmente deverão terminar em luta pela vitória. Tony acha que pode vencer com Jiquigá, Aradulce e o estreante Aníon, este um três anos ganhador de quatro corridas em Cidade Jardim, o que mostra como é bom corredor o filho de Hurcade e Miosótis. Quanto a Epervier, Farnel e Arbarello, informou que embora sejam animais difíceis de serem corridos vão ser apresentados em ótimas condições e prontos para produzir o máximo, podendo perfeitamente corresponder.

NÃO VALEU

Tony começou dizendo que o fracasso de Jiquigá não deve ser levado em conta, pois o cavalo deve ter tido alguma anormalidade durante a corrida, pois vinha de excelente atuação, havia aprontado de forma espetacular mas em corrida só figurou até a metade da curva, apagando-se totalmente na reta final.

Após o páreo conversei com J. Pinto e ele disse-me que a partir dos 1.000 metros finais percebeu que Jiquigá não queria seguir. Tentou por mais de uma vez, solicitando e até usando o chicote, mas nada conseguiu. Diante disso, seguiu tocando o cavalo normalmente mas sem o exigir, pois ele nada mais tinha. Fiquei apreensivo e à noite fui à cocheira e Jiquigá mostrava-se normal, tendo inclusive comido a ração normal. Acredito que possa ter tido um mal súbito, devido ao calor que fazia na hora do páreo ou outra coisa qualquer, não identificada por mim.

Como nos dias que se seguiram à corrida Jiquigá mostrava-se normal, seguiu trabalhando e volta agora com um trabalho de 76s para 1.200 metros, um dos melhores da semana.

Seu exercício foi de bom para ótimo, pois rematou correndo muito firme e mostrando inclusive algumas sobras. Assim, não vejo como não acreditar que desta vez vá corresponder totalmente e procurei também mudar o regime dando a montaria ao A. Garcia. Espero que corresponda totalmente pois está preparado para isso e na turma é uma das forças.

Quanto a Aradulce, na opinião dele outra excelente corrida, disse que a filha de Aram venceu fácil mas numa turma onde correu até na frente, coisa que ela não estava acostumada, tanto que agora vai recomendar ao J. Pedro Filho que mantenha a

égua atrás para uma atropelada, pois a turma agora é mais forte.

Aradulce tinha sobras na turma e por isso venceu de ponta a ponta. Até então, segundo seu retrospecto, nunca havia corrido dessa forma. Como a turma onde vai correr é mais forte, vou recomendar ao jôquei para que mude a tática, mantendo a égua quieta para atropelar na reta. Acredito que vá prevalecer, pois trata-se de uma boa égua.

BOM CORREDOR

A terceira boa inscrição de Tony é o cavalo Aníon, um filho de Hurcade e Miosótis, que chegou na noite de segunda-feira e galopou na manhã de ontem, somente para desintoxicar os músculos, já que irá trabalhar a volta fechada amanhã. Não será um exercício de rigor, mas para manter o fôlego, já que veio quase pronto de Cidade Jardim.

Pela campanha que tem em São Paulo, Aníon deve ser bom corredor, pois venceu quatro páreos aos três anos não é para qualquer animal. Além disso, trata-se de um animal de físico forte e seu aspecto é o melhor possível. Será montado por J. Pedro Filho, caso o peso que lhe coube esteja certo, o que vou verificar, pois parece-me que lhe foi dado peso elevado para o número de vitórias que tem e pela idade.

AS RESTANTES

Epervier, Farnel e Arbarello são as três restantes inscrições de Tony para as quatro corridas. Disse que Epervier vai correr melhor desta vez, devendo em corrida normal figurar entre os primeiros. Quanto a Farnel, vem de boa corrida mas é animal que costuma não corresponder e Arbarello, vindo de último na turma, trabalhou de forma muito boa, ao lado de Epervier, perdendo, mas por pequena diferença.

Epervier é um animal de muito rigor e sua corrida de estréia não foi totalmente má pois figurou até o meio da reta para esmorecer no final. Trabalhou muito bem desta vez, marcando 101s para 1.500 metros, derrotando Arbarello, mostrando melhoras. Vai ser montado por A. Ricardo. Arbarello não podia chegar na última colocação. Foi uma corrida anormal, como a de Jiquigá, mas espero que agora produza mais. Outro animal que pode chegar entre os primeiros é Farnel que foi quarto na última, tendo seguido normalmente e a turma agora está mais fraca, podendo assim corresponder.

Major Pintado estréia,
muito bem preparado

Conhecido o campo do Grande Prêmio Manoel Mendes Campos e identificados os dezesseis animais que estão inscritos, vamos agora analisar seus exercícios. Na verdade, não existe um nome que ganhe destaque sobre os demais, embora alguns estejam mais adiantados que outros, e, deixando de fora Ribocor, que não é nosso conhecido, pois se encontra no turfe paranaense, de onde vem preparado para a carreira, faremos uma seleção de acordo com os trabalhos que temos anotados.

OS MAIS ADIANTADOS

Major Pintado, Gongo, Old Sailor, Sagitário e Riolen aparecem na linha de frente nesta carreira. O primeiro, é um filho de Bar, treinado por Henrique Tobias, que é portador do melhor trabalho nesta semana — 1.400 em 91s, com boa ação. É um alazão de bonita estampa e que tem muita de corredor. Pelo menos, seus trabalhos sempre agradam e resta esperar que pegue bem a pista de grama. Gongo desce de Ligonier e há muito que vem trabalhando para esta carreira, possuindo várias passadas nos 1.400. Esta semana, em raia ruim, registrou 92s2/5, chegando bem no governo de Paulo Alves. Old Sailor é um tordilho, tal como seu pai Tirano, e parece corredor. Outro dia passou os 1.400 em 91s2/5, com sobras, agarrado com Gratus e, agora, aumentou a marca para 93s, correndo bem no final e deixando longe o mesmo companheiro de trabalho, pois Gratus é de outro proprietário e treinado por João Limeira, enquanto Old Sailor está aos cuidados de Altamir Vieira. Gostamos deste tordilho e podemos dizer que ele vai correr muito neste grande prêmio. Sagitário é um filho de Kurupako e parece estar bem adiantado. É treinado por Almiro Paim, que vem caprichando em seu preparo, esperando mesmo que ele não decepcione. Tem muitas passadas

na distância, tendo sido poupado esta semana, ao cravar 95s, à vontade. Riolen, finalmente, é mais um rebento de Princely Portion que aparece nas pistas cariocas. E está bem, tendo alguns trabalhos satisfatórios, o último nos 1.400 em 92s, chegando com sobras ao lado de um companheiro.

OS OUTROS

Lustral, que é treinado por Zilmar Guedes, possui algumas passadas na distância. Esta semana, registrou 94s, terminando com algumas sobras ao lado de um companheiro. Gratus, como disse, perde sempre em trabalho para Old Sailor. Outro dia, chegou bem ao lado do tordilho em 91s3/5, embora com um pouco de desvantagem, mas, esta semana, foi distanciado, tanto que registrou 94s, um segundo a mais do tempo de Old Sailor. Ziem também tem bom preparo, porém, não progrediu o esperado. Seu trabalho de 91s, embora a marca seja boa, não foi muito convincente, já que chegou com tudo, perdendo para um soarring, que o esmerou pelo meio do caminho. Xiru trabalhou em 92s e chegou firme, mostrando que pode cumprir uma boa atuação, e El Paco aumentou dois quintos, também com ação satisfatória. Justilho e Lord Aracá ainda estão um pouco verdes. São potros de futuro, mas, no momento, não estão no mesmo plano dos outros. Norso Nautico e Orpheus são reservados das grandes coude-larias do turfe carioca. Os dois primeiros, pertencem ao Stud Peixoto de Castro e o outro ao Linneu de Paula Machado. São, portanto, nomes que têm de ser respeitados, pois são animais bem criados e que correm muito na pista de grama. Em matéria de trabalhos, não vimos os últimos por eles sinalados, mas podemos dizer que, de um feita, anotamos 85s de Orpheus, que chegou com ótima disposição.

Programa de sábado

1.º Páreo — As 13h30min — 1.500 metros — Cr\$ 8.000,00	2-3 Camping 57	2-4 Endrigo 56
1-1 Nínon 56	3-5 Júlio Flores 57	5 Fúlix 56
2 Kimpy 56	6 Frodígioso 57	6 Fúzele 56
2-3 Flossie 56	4-7 Lampo 57	3-7 Olaim 56
4 Fortaleza 56	8 Amarguido 57	6 Pagoli 56
3-5 Chipoleta 56	9 Baluarte 57	9 Virago 56
6 Blue Society 56		4-10 Leônico 56
4-7 Que Graça 56		11 Shallow 56
8 Kamabua 56		12 Bulgaro 56
		" Dux 56
2.º Páreo — As 14h20min — 1.200 metros — Cr\$ 9.000,00	1-1 Hery (*) 55	8.º Páreo — As 17h35min — 1.200 metros — Cr\$ 6.000,00
1.200 metros — Cr\$ 9.000,00	2-2 Zzn'ro 55	Betting
P. Especial	3-3 Yastitio 55	1-1 Happy Highness 57
1-1 Tragi-Farsa 50	4-4 Rincel 55	2 Fausse-Malgre 58
2 Forecat 50	5 Banu 55	3 Piazza 58
2-3 Haure 51	6 Fair Horse 55	4 Parnacit 58
4 Acta 49	7 Quadril 55	5 Ham-Jang 53
3-5 Zoriada 49	8 Clarin 55	3-6 Patrick 53
6 Flamide 49	9 Ajopeter 55	7 Chacitil 53
7 Reine Suzy 49	(*) Ex-Amphion 55	8 Lidalla 53
4-8 Tubila 49		4-9 Apala 53
9 Endyha 49	6.º Páreo — As 16h25min — 1.500 metros — Cr\$ 8.000,00	10 Tonacelle 53
10 Endise 49	1-1 Cruz Diablo 55	11 Over Fly 55
	2 Primeiro Paraiso 55	
3.º Páreo — As 14h50min — 1.600 metros — Cr\$ 7.000,00	2-3 Eleitor 56	9.º Páreo — As 18h10min — 1.600 metros — Cr\$ 8.000,00
1.600 metros — Cr\$ 7.000,00	4 Uihan 56	Betting
Início do Concurso de 7 pontos	3-5 Newberry 56	1-1 Mistilly 57
1-1 Fanz 57	6 Decaleo 56	2 Pujala 57
2 Flo de Ouro 57	7 Momo 56	3 Moenne 57
2-3 Harlo 57	8 Puerrier 56	2-3 Uspé 57
4 Morfeu 57	9 Beau'y Prior 56	4 Zambirina 57
6 Erachin 57	10 Yabun 56	5 Gazela 57
6 Cronos 57		3-6 Maria Negra 57
4-7 El Zorral 57	7.º Páreo — As 17 horas — 1.200 metros — Cr\$ 8.000,00	7 Carolina 57
8 Estimok 57	Grama — Betting	8 Gileina 57
	1-1 Esteiro 56	4-9 Jacque Bell 57
4.º Páreo — As 15h20min — 1.600 metros — Cr\$ 7.000,00	2 Dossel 56	10 Docura 57
1-1 Blue Rev 57	3 Brow Araby 56	" Ke-Nina 57
2 Proverbio 57		

Reunião de domingo

1.º Páreo — As 14h — 1.400 metros — Cr\$ 7.000,00	4.º Páreo — As 15h30min — 1.300 metros — Cr\$ 6.000,00	6.º Páreo — As 16h40min — 1.200 metros — Cr\$ 9.000,00
Kg	Kg	Kg
1-1 Miquanga 57	1-1 Lucius 58	1-1 Fénfara 55
2-2 Mandel 57	2 Misora 57	2 Giambelina 55
3 Lady Plastra 57	2 Halesco 52	3 Razola 55
3-4 Bravaton 57	2-3 Sol Dourado 57	2-4 Kanga 55
5 Upsala 57	4 Hállma 54	5 Fineri 55
4-6 Endise 57	5 Executor 56	6 Denver Love 55
7 Malana 57	3-6 Ouro Preto 53	3-7 Quebuena 55
	" Nike Apache 54	8 Naudela 55
2.º Páreo — As 14h30min — 1.400 metros — Cr\$ 7.000,00	7 Cadivés 52	4-10 Finkle 55
Kg	Kg	Kg
1-1 Inulente 57	8 Júbilo 56	11 Achroma 55
2 Arciturs 57	4-9 Caraná 57	12 Sadrina 55
3 Maximillano 57	13 Polatinado 52	13 Isolda 55
4 Zero 57	11 Happy Hery 57	
3-5 Caron 57	" Happy Magallie 52	
6 Pandra 57		
4-7 Ensojo 53	5.º Páreo — As 16h50min — 1.400 metros — Grande Prêmio	
8 Clarus 57	Manoel Mendes Campos — Cr\$ 25.000,00 — Clássico	
9 Quinante 57		
	Kg	Kg
3.º Páreo — As 15h — 1.200 metros — Cr\$ 8.000,00	1-1 Sagitário 54	1-1 Rombar 56
Kg	Kg	Kg
1-1 Meru 56	2 Gongo 55	2-3 Nabor 56
2 Kambela 56	3 Riolen 55	4 Albarone 56
2-3 Quiruxa 56	4 Riolen 55	3-5 Federal Kidd 56
4 Surtaxe 56	2-5 Turtel 55	6 Arrelá 52
5 Honey Hope 56	" Dithale 55	7 Becan 56
3-6 Gilmhina 56	6 Nautico 55	8 Hueluá 56
7 Grey One 56	8 Ziem 55	9 Sileiro 56
8 Eringa 56	9 Orpheus 55	10 Quicset 56
4-9 Amadora 56	10 El Paco 55	
10 Entourage 56	11 Xiru 55	
11 Caeté 56	4-10 Old Sailor 55	
	13 Major Pintado 55	
	14 Justilho 55	
	" Lord Aracá 55	

Noturna de segunda-feira

1.º Páreo — As 20h10min — 1.000 metros — Cr\$ 7.000,00	4.º Páreo — As 21h40min — 1.000 metros — Cr\$ 9.000,00 (IV Congresso Interamericano do Ministério Público) Prova Especial	7.º Páreo — As 23h15min — 1.200 metros — Cr\$ 6.000,00 (BETTING-DUPLO)
Kg	Kg	Kg
1-1 Farnel 3 57	1-1 Advance 5 60	1-1 Diagonal 5 56
2 Zuri 5 57	2-2 Querebel 1 48	8 Vivara 7 56
3-5 Dorestry 5 57	3 Estagiário 2 48	9 Optica 11 56
Holloway 2 57	4 Zapor 4 39	4-10 Noble Girl 3 56
4-9 Daimaru 4 57	5 Esqueleto 7 47	11 Buzia 12 56
6 Desfile 7 57	4-6 Ariano 8 52	12 Apira 1 56
	" Taitu 6 50	" Kauai 4 56
2.º Páreo — As 20h40min — 1.300 metros — Cr\$ 5.000,00 (Início do Concurso de 7 pontos)	Quanzo 3 52	
Kg	Quanzo 3 52	
1-1 Maledetto 10 7		
2 Don Rutino 8 59	3.º Páreo — As 21h10min — 1.300 metros — Cr\$ 8.000,00	
2-3 Japurá 8 57	Kg	
4 Jardo 3 60	1-1 Antrim 10 56	
3-5 Brometo 2 60	2-2 Palco 7 56	
6 Peti 5 56	3 Wax 6 53	
7 Manager 9 58	4-5 Arpesani 3 56	
8 Jiu-Jiu 1 58	5-6 Harim 4 58	
9 El Tornado 4 59	6 Arum 8 56	
10 Capeta 6 55	6 Arruler 9 56	
	4-7 Dunque 1 56	
	8 Rieuchette 5 56	
	" Rafaele 2 56	
	4.º Páreo — As 21h40min — 1.600 metros — Cr\$ 5.000,00	
	Kg	
	1-1 Hemlin 1 57	
	2-3 El Malak 6 59	
	3-4 Eglio 10 59	
	4-5 El Disco 9 59	
	5-6 Hobort 2 58	
	" Kierbell 8 52	
	6-7 Al Fin 7 57	
	4-7 Noel 3 56	
	8 Jaura 5 57	
	" Jangle Bell 4 55	
	5.º Páreo — As 22h45min — 1.300 metros — Cr\$ 8.000,00 (BETTING-DUPLO)	
	Kg	
	1-1 Aneni 2 56	
	2-3 Fifi 6 58	
	3 Estudiosa 13 56	
	4-5 Venoveta 10 56	
	5 Venoveta 9 56	
	6 Semolina 2 56	

Corrida do feriado, dia 1

1.º PAREO — Rs 14h — 1.200 metros — Cr\$ 8.000,00	Kg	8 Mil Guineus 58
		9 Blue 53
		10 Sargo 53
		1-1 Xambirino 53
		" Cadivés 58
		12 Mostardeiro 53
		" Shelton 53
		7.º PAREO — às 17h15min
		1.200 metros — Cr\$ 7.000,00
		(BETTING-DUPL0)
2.º PAREO — às 14h30min — 1.500 metros — Cr\$ 8.000,00 (INICIO DO CONCURSO DE 7 PONTOS)	Kg	
		1-1 Happy Plucky 53
		2 Pernaus 53
		2-3 Jeraca 53
		4 Bob's Dilema 53
		5 Ximburu 53
		3-8 Salesiano 53
		7 Zug 58
		8 Rogal 54
		4-5 Craco 53
		10 Marroquina 53
		" Milo 52
		8.º PAREO — às 17h50min
		1.200 metros — Cr\$ 7.000,00
		(BETTING-DUPL0)
3.º PAREO — às 15h — 1.300 metros — Cr\$ 9.000,00	Kg	
		1-1 Lamira 53
		2 Hidromel 53
		2-3 Above All 53
		4 Charpana 53
		5 Bonatê 53
		3-8 Ananêla 53
		7 Atinguau 56
		6 Crack Bell 56
		4 Enleite 56
		10 Campeira 53
		11 Hileia 58
4.º PAREO — às 15h30min — 1.300 metros — Cr\$ 8.000,00	Kg	
		1-1 Blazitado 58
		2 Quany 53
		3 Ruído 56
		2-4 Rockford 56
		3 Sobrepique 56
		6 Cadran 53
		3-7 Bisão 58

Exame de sexo
pelos cabelos

O exame das atletas que participam nos próximos Jogos Olímpicos de Munique será severo. Todavia, o sistema será simples e não causará nenhum alarme entre as jovens desportistas. Entretanto não se admitirá a mais leve variação genética na mulher que lhe permita uma situação semelhante a de um homem, ao competir com outras mulheres.

Este exame médico será efetuado por uma equipe especial destacada para estes jogos, que se iniciará a 26 de agosto. Calcula-se que mais de 1.400 mulheres tomarão parte nestas Olimpíadas e, desse total, umas 700 serão submetidas pela primeira vez a um exame de hormônios. O processo é simples e indolor. É retirado um fio de cabelo das atletas e exames posteriores determinarão se o fio contém células femininas ou masculinas.

O exame da célula da raiz do cabelo contará com a aprovação do Comitê Olímpico Internacional, um grupo de 17 ginecologistas e outros 20 dentistas, que trabalharão sob a supervisão da comissão médica do comitê.

Flu de volta

Os juvenis do Fluminense, que cumpriram boa campanha em Croix e que se colocaram em terceiro lugar no torneio promovido naquela cidade francesa, têm seu regresso para o Brasil marcado para amanhã ao Rio. Os garçons cariocas conquistaram o troféu Cidade de Croix, por sua boa exibição.

A classificação final do Torneio de Croix foi a seguinte: 1.º (campeão) — Hajduk (Iugoslávia); 2.º — Milan (Itália); 3.º — Fluminense (Brasil); 4.º — Leeds (Inglaterra); 5.º — Cardiff (País de Gales); 6.º — S'andar (Bélgica); 7.º — Cannes (França); 8.º — Frankfurt (Alemanha); 9.º — Feyenoord (Holanda); 10.º — Norkoping (Suécia); 11.º — O'lympic (França); 12.º — Croix (promotor do torneio).

No jogo em que conquistou o terceiro lugar, por sinal o melhor do torneio, segundo opinião da crônica francesa, o Fluminense dominou durante quase o tempo todo. Seu gol, aos 19 minutos do segundo tempo, surgiu depois que Gildásio provocou um corner. Ele mesmo bateu certo para Gibe, correu e recebeu na frente. Chutou forte, para defesa parcial do goleiro inglês, do que se aproveitou Geraldino para entrar e marcar.

A arbitragem do juiz Bertelov não foi boa, principalmente porque prejudicou sempre os brasileiros. O time do Fluminense venceu com Paulo; Uchoa, Pogito, Edinho e Carlinhos; Fernando (Gibe) e Crispim; Wilson, Geraldino, Gildásio e Idalberto.

Foram muitas as reclamações dos concorrentes, a respeito da idade dos jogadores do time campeão, pois os iugoslavos usaram muitos dentes em outras competições em Croix, sempre com idades diferentes. Eles serão denunciados.

Automobilismo

A brilhante vitória conseguida domingo pela Ferrari na classificação Tarza Florio, com um único veículo, determinará, sem dúvida, a ausência da marca italiana nas 24 horas e Le Mans, no dia 11 de junho próximo.

A vitória do binômio Arturo Merzario — Sandro Munari no difícil circuito de estrada siciliano significou para a Ferrari a conquista definitiva do campeonato mundial de marcas, com enorme vantagem sobre as concorrentes.

A Ferrari somou 140 pontos, seguida da Alfa Romeo, com apenas 63, Porsche (45), Lola (37) etc.

Para a Ferrari, cujos responsáveis afirmam que seu Protótipo 312-P não está preparado para corridas tão longas como a de Le Mans, concorrer a essa prova implicaria no risco de perder prestígio, quando o campeonato mundial de fabricantes, já pertence a marca de Modena.

A única possibilidade de que a Ferrari esteja presente na largada de Le Mans reside, segundo os entendidos, precisamente no prestígio que pressupõe ganhar a corrida de resistência mais longa e de maior repercussão no mundo.

Natação

Nove qualificados nadadores argentinos de ambos os sexos, participam da Décima Terceira Travessia de Ubatuba, que se disputará no dia 28 deste mês no Brasil, na qual tomarão parte outras figuras de renome mundial da natação.

Competirão pela Argentina — Daniel Sepulveda, Gustavo Gonzalez, Juan Palmberg, Adela Marchetti, Jorge Conte, Daniel Adduci, José Menzher e os irmãos Pitt.

A delegação, que partirá nos próximos dias, será chefiada por Victor Artuz.

Roberto e Fred sob ameaça de corte



Roberto promete muita luta para não perder a chance de ir às Olimpíadas

Os olímpicos brasileiros viveram o seu primeiro dia na mais absoluta calma. Esta primeira semana, aliás, é toda dedicada à ambientação dos garotos. Entretanto, Roberto e Fred já estão ameaçados de corte, porque precisarão de pelo menos 20 dias para se recuperarem. De qualquer maneira, foram avisados de que a lista atual não é definitiva. Podem voltar, depois.

O atacante Roberto, do Vasco, e o zagueiro Fred, do Flamengo, são os primeiros jogadores ameaçados de corte da seleção olímpica do Brasil que se prepara para o Jogos de Munique. Os dois estão gessados e impossibilitados de participar normalmente dos treinamentos iniciais, na Fortaleza de São João, na Urca.

Segundo declarações do Dr. Mendel — responsável pelos amadores até a volta de Lúcio Toledo, ora cuidando da seleção de profissionais — Roberto e Fred sofreram torção no tornozelo e precisarão de, pelo menos, 20 dias para total recuperação. Mas a palavra final so-

mente será dada depois que forem examinadas as radiografias dos dois atletas.

PRIMEIRO DIA

O primeiro dia dos amadores foi de absoluta tranquilidade. Pela manhã, a partir das 9 horas, fizeram recreação. À tarde, houve aula sobre adaptação aos exercícios que lhes serão ministrados. Tudo na Escola de Educação Física do Exército, onde estão concentrados. Conforme informação, já confirmada, do Capitão Calomino, supervisor da seleção, a primeira semana será exclusivamente para adaptação.

O atacante Nilson foi ao Hospital Miguel Couto para submeter-se a exames radiográficos no tornozelo esquerdo. O

Dr. Mendel acredita que não haja nada mais do que um simples probleminha, fácil de ser resolvido. Os exames médicos prosseguirão sexta, segunda e terça, pela manhã, sempre no Hospital Miguel Couto.

Para tranquilidade de Roberto e Fred, o médico fez questão de lembrar que a lista atual não é a definitiva para Munique. Os que forem agora cortados poderão tornar a ser chamados, desde que voltem aos treinos e à sua forma normalmente.

Para hoje, o programa dos amadores prevê teste de controle orgânico, às 7 horas, e aulas teóricas sobre leis de futebol e parte técnica, na Escola de Educação Física do Exército, às 10 horas.

Seleção amadora já tem base para as Olimpíadas

Nielsen no gol; Aloisio, Abel, Osmar e Celso, quarteto de zagueiros; Marquinhos, Angelo e Tuca, na armação; Pedrinho, Nilson e Manoel no ataque — Esta é a base da seleção olímpica brasileira, conforme conclusão dos jornalistas responsáveis pela cobertura dos amadores, se for confirmado o afastamento de Fred e Roberto.

Com essa equipe, Antoninho começará os primeiros treinamentos com bola. A única dúvida a ser resolvida é no ataque porque o ponta-esquerda Bolívar também está credenciado, e Falcão poderia entrar no meio-campo e Tuca ser deslocado para a ponta-direita. Os treinamentos decisivos começarão no final de junho.

PROGRAMAÇÃO

Toda a primeira semana dos olímpicos já está definida. Hoje, teste de controle orgânico e aulas teóricas, pela manhã, na Escola de Educação Física, e oxigenação nas Paineiras. Amanhã, novas aulas pela manhã e oxigenação à tarde; sexta-feira, pela manhã, exames médicos às 9h no Miguel Couto e oxigenação nas Paine-

ras às 16h. No sábado, haverá oxigenação nas Paineiras, pela manhã, e recreação à tarde na Urca. O domingo será de recreação, pela manhã, e repouso à tarde.

LISTA

São esses os jogadores que disputarão as Olimpíadas pelo Brasil: goleiros — Nielsen (Fluminense), Rai (São Paulo) e Vitor (Cruzeiro); laterais direitos — Aloisio (Flamengo), e Tereso (América); zagueiros de área — Osmar (Botafogo), Abel (Fluminense), Fred (Flamengo) e Wagner (Corinthians); laterais esquerdos — Celso (Palmeiras) e Bolívar (Grêmio); apoiadores — Marquinhos, Rubens e Carlos Alberto (Fluminense), Falcão (Internacional), Angelo (Atlético Mineiro) e Fred (Palestra, da Bahia); pontas direitas — Nilson (Botafogo) e Pedrinho (Internacional); pontas-de-lança Roberto (Vasco), Washington (Guarani), Manoel (Internacional) e Zé Carlos (Santa Cruz); ponta-esquerdas — Tuca (Botafogo) e Dirceu (Coritiba).

Osmar e Washington, que estão servindo à seleção brasileira se apresentam dia 10 de julho à seleção olímpica.

Ambiente para a medalha

Desde a apresentação, o ambiente entre os jogadores olímpicos é o mais cordial possível e indispensável à boa participação do Brasil nas Olimpíadas de Munique. De curioso mesmo, só a inibição que revelaram, anteontem, ao se apresentarem juntamente com os profissionais.

Osmar e Washington ficarão na seleção tri, até o término da Taça Independência, mas estarão firmes para Munique. Dos convocados, Fred (Flamengo), Rui (São Paulo) e Zé Carlos (Santa Cruz) foram os únicos que não se apresentaram, por problemas justificados.

EM GRUPINHOS

Os garotos inicialmente dividiram-se em grupos. Os cariocas trataram de começar as brincadeiras e já ontem, pela manhã, Tuca, o mais novo da seleção — 17 anos — iniciou as principais gozações durante a recreação.

Roberto, a princípio isolado — visivelmente amargurado ante a ameaça do corte — soltou-se e comentou que se contentou sozinho, contra o Bon-sucesso, um dia antes da con-

vocação. Para ele, ser dispensado será muito triste, pois já perdeu a chance no Torneio de Cannes e não queria perder esta nova oportunidade.

Os amadores continuarão nesse ritmo até a próxima semana: exames médicos, recreações, aulas e muita brincadeira, para que todos se conheçam e se entendam. Só depois é que colocarão os uniformes e começarão os treinos. Primeiro, um mês de condicionamento físico; depois, a preparação técnica. A viagem para a Alemanha será a 16 de agosto.

O objetivo de todos é um só: a medalha de ouro dos Jogos, único título até agora não conquistado pelo Brasil no futebol. De qualquer maneira, seja qual for a medalha que eles conquistem em Munique, o Brasil conseguirá deixar de ser simples participante das Olimpíadas, em futebol, como aconteceu até agora.

— É preciso, acima de tudo, formar a mentalidade de equipe em nossa seleção olímpica — concluiu o Capitão Calomino.



Amadores: confiança geral

BOXE

Juiz inglês na luta de João Henrique

O inglês Henry Gibbs foi escolhido ontem, em Roma, como o juiz da luta entre o brasileiro João Henrique e o italiano Bruno Arcari, marcada para 10 de junho, em Gênova, pelo título mundial dos meio-médios ligeiros.

Depois de uma "guerra fria" onde cada uma das partes afirmava que por força de cláusula contratual tinha o direito de indicar o árbitro do combate, os promotores italianos acabaram levando a melhor e indicaram o juiz inglês. Os jurados também já estão escalados e serão o italiano Ambrosini e o brasileiro Newton Campos, presidente da Federação Paulista de Pugilismo.

Ontem à noite, no ginásio da CMTC, João Henrique fez a sua última exibição no Brasil, realizando três assaltos contra Garibaldi Pereira e mais três diante de Sebastião Nascimento, este seu sparring oficial e que viajará com ele para a Itália.

João Henrique segue mesmo depois de amanhã, pelo voo 832 da Varig, que deixa o aeroporto de Congonhas às 22h25min e escala no Galeão às 23 horas. Ontem, através de ligação telefônica entre o empresário italiano Sabatini e o manager de João Henrique, Glicério Matei, ficou acertado que o pugilista brasileiro ficará em Roma até domingo à noite, seguindo para Gênova segunda-feira pela manhã.

FRAZIER

Joe Frazier terminou ontem, em Nebraska, os seus preparativos para a luta de amanhã, em Omaha, contra Ron Stander, pelo título mundial dos pesos. Frazier tem garantidos 150 mil dólares de direitos de televisamento e mais 40 por cento das bilheterias. Stander receberá 20 por cento da renda total. Frazier está apontando o forte calor como seu principal adversário, uma vez que o Auditório Cívico de Omaha, onde será realizada a luta, não tem sistema de refrigeração e a temperatura no centro do ringue chega até a 40 graus. Stander já lutou várias vezes naquele ringue e está bastante acostumado com o calor.

CLAY

O representante de Cássius Clay, Carlos Imnotep, anunciou ontem em Beirute a realização do confronto pelo título mundial dos pesos com o campeão Joe Frazier, em fins de setembro, naquela cidade. Imnotep adiantou até que já havia completado ligação telefônica com Chicago, quando obtiver a aprovação dos dois lutadores. Segundo o representante de Clay, mais de 30.000 admiradores do ex-campeão espalhados pelos Estados Unidos, Canadá, África e Mundo Árabe assistiriam ao combate. A imprensa de Beirute, comen-

tou a notícia dizendo achar muito difícil que seja feito um acordo nesse sentido e que provavelmente trairia-se de mais uma especulação em torno do combate.

MOSCAS

Também o título mundial dos moscas estará em jogo nos próximos dias: o campeão versão WBC, Betúlio Gonzalez, da Venezuela, vai enfrentar o desafiante filipino Sócrates Batoto, dia 3, em Caracas, em combate previsto para quinze assaltos. Na preliminar, vai reaparecer o venezuelano Alfredo Marciano, que recentemente foi destornado entre os leves-ligeiros pelo filipino Ben Villalor. Marciano enfrenta o filipino "Flash" Galogo. O programa está marcado para o "Nuevo Circo" de Caracas, com capacidade para 15 mil espectadores.



João Henrique terá juiz inglês e jurado italiano

Nadadores começam prova de fogo para Olimpíadas

Chegou a vez e a hora da natação dizer o quanto vale para Munique. A partir de sexta-feira, na piscina elevada do Botafogo, no Mourisco, os nadadores brasileiros terão a última chance para formarem na equipe olímpica, através dos testes que serão controlados pelo Comitê Olímpico Brasileiro. Competirão nadadores de São Paulo, Rio Grande do Sul e Minas Gerais no programa que irá até domingo.

A natação brasileira já escalou seis nomes para as Olimpíadas e pretende com essa eliminação elevar este número para 12, segundo o desejo do técnico Roberto Pavel. Os nadadores já indicados, a não ser José Silvío Fiolo e José Roberto Diniz Aranha, escalados pelos resultados do Pan-Americano de Cali, os outros — Luci Bule, Cristina Bassani, Rui Tadeu de Aquino e Sérgio Waismann — foram indicados pelas marcas no Sul-Americano de Arica, Chile, no princípio do ano.

DESEJO DE PAVEL

Roberto Pavel, técnico do Botafogo e da seleção que irá à Alemanha, pretende que a natação brasileira seja representada nos jogos com um contingente de 12 nadadores, pelo menos, para poder participar em várias provas, inclusive em dois revezamentos.

Para ele, os nadadores já selecionados, representam o que de melhor existe no País. Mas há outros nadadores de excelente categoria e com possibilidades de chegarem aos Índices exigidos pelo Comitê.

O tempo de treinamento da última competição, até hoje, possibilitou aos principais nadadores o cumprimento de um bom programa, visando as provas de sexta-feira, sábado e domingo. Por essa razão, Pavel acredita que, no mínimo, seis nadadores consigam marcas técnicas para impressionar ao COB.

Entre os nadadores credenciados por Roberto Pavel para formarem na equipe olímpica, Maria Isabel Guerra, campeã sul-americana de 400 metros nado livre, aparece mais cotada,



Sérgio Waisman compete na sexta

e a sua vaga é quase certa, se repetir, pelo menos, os tempos registrados em Arica, Chile. A Comissão Técnica do Comitê colocou esta nadadora em observação. Se mostrar que está em forma, será incluída na equipe.

Os demais, com possibilidades, são: Eduardo Tolentino e César Lourenço Filho, nos 100 metros nado de costas, para formação do revezamento 4x100 metros quatro estilos; Rosemere Peres Ribeiro, para a prova individual de borboleta e a participação no revezamento. Flávio Dutra Machado, Paulo Bechshay, Maria Teresa Hungerbuhler.

PROGRAMA

O programa a começar sexta-feira e sob o controle da Federação, é o seguinte: **Sexta-feira:** 16h: 200 m, moças, Medley; 40 m, homens, Medley; 200 m, homens, borboleta. **Sábado:** 15h30min: 10 m, homens, livre; 100 m, moças, peito; 100 m, homens, costas; 100 m, moças, borboleta; 100 m, moças, costas; 100 m, homens, peito; 200 m, homens, Medley; 400 m, moças, livres; 400 m, homens, livres; 400 m, moças, Medley.

Domingo: 15h30min: 200 m, homens, livres; 100 m, moças, livres; 20 m, homens, costas; 200 m, moças, peito; 200 m, homens, peito; 200 m, moças, borboleta.

Fifa não perdoa seus devedores

Dezesseis federações nacionais de futebol, entre as quais três latino-americanas, foram suspensas ontem pela Fifa, por não terem pago sua cota anual. A decisão foi tomada em reunião realizada em Zurique, Suíça. As federações suspensas perderam o direito de voto para o próximo Congresso da Fifa e suas equipes nacionais não poderão enfrentar outra qualquer que pertença à Fifa. São as seguintes: Costa Rica, República Dominicana, Panamá, Argentina, Antilhas, África Central, Egito, Fiji, Gabão, Gâmbia, Camboja, Laos, Mauritânia, Senegal, Guiana Holandesa e Alto Volta. As federações só recuperarão os direitos perdidos quando tiverem saldado suas dívidas.

Recopa

Será disputada hoje, em Barcelona, Espanha, a partida final da Copa Europeia de Campeões de Copa (Recopa) entre as equipes do Glasgow Rangers, da Escócia, e o Dinamo de Moscou, Rússia. Esta é a terceira vez que o Glasgow participa de uma final do mesmo torneio: a primeira foi em 1962, contra a Fiorentina e em 1967, contra o Bayern Munich, da Alemanha. Os russos, no entanto, participam pela primeira vez de uma final europeia interclubes.

Torneio

A AFA (Associação Argentina de Futebol) informou que promoverá em janeiro e fevereiro de 73 um torneio denominado Campeonato do Atlântico Sul. Até agora é certo participar do torneio: Atlético Paranaense e Coritiba, do Brasil; Penarol, do Uruguai; Cerro Porteño e Olimpia, do Paraguai; e Rosario Central e Newell's Old Boys, da Argentina, além de outros dois times de Buenos Aires, que serão designados mais tarde.

Mazurkiewicz

Mazurkiewicz, goleiro do Atlético Mineiro, foi operado ontem pela manhã da lesão que sofreu no pulso, no Hospital Sara Kubitschek. O goleiro voltará aos treinos com bola dentro de 20 dias, segundo informou o Dr. Pardini. Os jogadores do Atlético apresentam-se hoje ao técnico Telê, quando iniciarão um trabalho de base visando principalmente a parte física. Telê acha que faltou pernas em alguns jogos do campeonato.

Cruzeiro

Pedro Paulo, que sofreu ruptura dos ligamentos do joelho direito, no jogo de domingo, está ameaçado de abandonar o futebol. O médico do Cruzeiro, Nello Lasmari, continua a fazer apurados exames no jogador e somente amanhã dará seu parecer final. Pedro Paulo, por seu lado, está muito esperançoso e acha que vai superar o problema: "Outros companheiros de profissão já tiveram a mesma lesão, e, no entanto, continuam a jogar futebol". afirmou o jogador.

Santos

O Santos poderá jogar no dia 6 de junho, em Taipei, Formosa, caso cheguem a bom termo as negociações que estão sendo mantidas entre seus dirigentes e o interventor da Federação de Futebol de Taiwan. O Santos jogará domingo próximo contra o Siu Fong e no dia 31 contra o South China, em Hong Kong, partido em seguida para Seul, Coreia. O Santos retornará a Hong Kong para jogar contra o New Castle no dia 4 de julho, daí a possibilidade de ir a Formosa, quando terminará a excursão.

Pelé e Rose

Pelé iniciou contatos para obter um visto de entrada na Venezuela para ele e sua mulher, Rosemary. O Santos que se encontra em Hong Kong, dará permissão ao jogador para se desligar da delegação, esteja onde estiver, quando for concedido o visto. Pelé permanecerá 5 dias em Caracas e os motivos de sua visita são desconhecidos.

Chilenos

O Chile solicitará a participação de alguns de seus jogadores que atualmente estão no exterior, para disputar as eliminatórias da Copa do Mundo de 74. A seleção chilena foi sorteada para a chave do Peru e Venezuela, com partidas previstas para abril e maio de 73. Figueroa, do Internacional de Porto Alegre, é considerado figura imprescindível à seleção.

Porto cede Flávio, mas o Vasco vacila

A vinda de Flávio — o Porto já colocou o jogador à disposição do Vasco até 31 de agosto — vai depender dos novos entendimentos com o clube português, porque o presidente Agatirno Gomes pretende prorrogar o empréstimo até o fim do ano. O embaixador de Portugal, Manoel Frago, conseguiu convencer o Porto a ceder o atacante, mas só que a fórmula não interessou muito, porque o prazo não chega nem ao final do Campeonato Carioca.

O empréstimo foi fixado em Cr\$ 100 mil, e se tudo ficar resolvido hoje, Flávio deverá chegar ao Rio no domingo. O preço do passe está em sigilo, mas se houver possibilidades, o Vasco poderá comprá-lo.

— Vou tentar uma outra composição com o Porto para trazer o atacante em melhores condições.

CONTRATO DE CÉLIO

Célio de Souza fixou a sua posição dentro do Vasco: pediu Cr\$ 60 mil de luvas e Cr\$ 5 mil mensais para dirigir a equipe de profissionais. Conversou com o vice Carlos Alberto

Cavalheiro, que ficou de estudar a sua proposta. O técnico não sabe se o Vasco vai atendê-lo, mas deixou bem clara sua posição:

— O Vasco pode não pagar o que pedi, mas quero alguma coisa por fora, porque do contrário prefiro ficar como técnico do juvenil.

A renovação na equipe vai continuar. Hoje Célio de Souza vai experimentar três juvenis — Gaúcho, Pastoril e Paulinho —, na equipe de profissionais. O seu objetivo é pelo menos levar dois junto com a delegação que jogará sexta-feira, em Curitiba, e domingo em Campo Grande.

— Os garotos estão bem, e vou aproveitar os amistosos para ambientá-los na equipe principal.

O treinamento de ontem consistiu de uma corrida nas Paineiras e depois exercícios em São Januário. Alcir não treinou porque está com uma contusão no tornozelo. Alguns faltaram ao treino, mas justificaram porque não souberam a mudança do horário. Hoje após o treino, Célio divulga a lista dos 17 jogadores que vão viajar.

Flu vai ao Uruguai para pagar o passe de Artime

Já está confirmada a presença do Fluminense sábado, em Montevideu, para jogar contra o Nacional, como parte do pagamento do passe de Artime, que estará atuando contra seu antigo clube. Ontem, pela manhã, o presidente do clube uruguaio, Miguel Restucia, falou com Zézé Moreira e Ailton Machado, quando informou não haver possibilidade de adiamento, pois a promoção em torno da partida já foi iniciada. Os dirigentes tricolores aceitaram as ponderações do dirigente uruguaio e confirmaram a partida para sábado à tarde, no Estádio Centenário. Ailton Machado organizará hoje a delegação, cujo embarque está marcado para sexta-feira, às 14 horas, pela Cruzeiro do Sul, com escala em Porto Alegre. O retorno será no domingo.

TREINAMENTO

Ontem, os tricolores reiniciaram os treinamentos, agora tendo o jogo contra o Nacional como objetivo.

Argentina não quer Perfumo

Para não pagar uma quantia elevada ao jogador, a Associação de Futebol da Argentina resolveu dispensar os serviços do zagueiro Perfumo, na seleção que virá ao Brasil disputar a Minicopa. A informação foi prestada pelo interventor da AFA, Raul D'Onofrio, ao próprio jogador. Perfumo, atualmente defendendo o Cruzeiro, de Belo Horizonte, chegou antontem a Buenos Aires. O seu objetivo era se apresentar ao técnico Juan Pizzutti, quando recebeu a notícia e ficou profundamente desgostoso.

Ele estava acompanhado de sua família e disse não ter recebido dois telegramas enviados pela AFA, um para o Cruzeiro e outro para ele mesmo. Em ambos, era comunicado a revogação do seu pedido inicial, para defender a seleção argentina.

Corinthians tem roteiro e Palmeiras espera decisão

SAO PAULO (Sucursal-SP-CM) — Já estão relacionados os 18 jogadores do Corinthians que farão parte da delegação que inicia dia 29 a excursão ao exterior. Serão os seguintes: Sidnei, Armando, Miranda, Baldocchi, Luis Carlos, Guaraci, Pedrinho, Vladimir, Tião, Dirceu Alves, Adãozinho, Nelson Lopes, Paulo Borges, Vaguinho, Lance, Mirandinha, Marco Antonio e Aladim.

A estréia do Corinthians será dia 31, em Istambul. Depois jogará em Ancara, Teerã, Atenas, Zagreb, Sarajevo, Roma, e Badajós, onde encerrará a campanha, num quadrangular, do qual participará também o Valência, Vitória de Setubal e Estrela Vermelha. O técnico Duque e o supervisor Almir de Almeida é que selecionaram os jogadores e ambos deverão embarcar com a delegação, cuja complementação depende da diretoria. É provável que o presidente

Paulo Amaral subiu com os jogadores às Paineiras, onde alguns fizeram três e outros quatro quilômetros. O Departamento Médico vetou Lula e Didi, que ficaram nas Laranjeiras, fazendo exercícios especiais. Ari Erício foi liberado pelo Departamento de Futebol e viajou para Porto Alegre, onde ficará esperando a passagem da delegação, para incorporar-se e seguir para Montevideu. Sobre a equipe que irá enfrentar, o Nacional, Paulo Amaral disse não ter qualquer problema. Toninho entrará no lugar de Marco Antônio e Jeremias voltará ao quadro no lugar de Gerson. Vitorio será o goleiro e Roberto o seu reserva.

REGRESSO

Depois de empatar com o Marseille e o Milan (perdeu nos penaltis), vencer o Cardiff e o Leeds, regressa amanhã, às 6h30min, no Galeão, a delegação infanto-juvenil do Fluminense, que ficou em terceiro lugar no torneio de Croix, França.

Desaparece um grande ídolo

Um dos maiores ídolos do futebol argentino do passado — Bernabé Ferreira — morreu antontem em Buenos Aires, após longa enfermidade. Ele brilhou nos campos argentinos durante a década de 30, com os apelidos de El Mortero e A Fera, atuando pelo River Plate. A incrível potência de seus chutes eram terror dos goleiros da época. Certa vez, chutou com tanta força que colocou o goleiro com bola tudo para dentro do gol.

Em 1932, Bernabé ingressou no River Plate, vindo do clube Tigre. Em 1955 partidas, conseguiu marcar 204 gols, tendo abandonado o futebol em 1939. Morreu aos 63 anos e o seu enterro saiu da sede do River Plate, clube que lhe deve grande parte de sua fama.

PALMEIRAS

Enquanto os corintianos já têm viagem programada, inclusive com roteiro, o Palmeiras está aguardando a definição do empresário para a viagem que estava marcada para amanhã. No entanto, segundo o presidente Pascoal Giuliano, o clube só viajará se receber o roteiro integral e a primeira cota ainda no Brasil.

O técnico Osvaldo Brandão pretende fixar Madurga ao lado de Ademir na excursão, a fim de possibilitar maior entendimento entre o argentino e os demais companheiros de equipe. Ontem foi um dia de muita satisfação no Palmeiras, pois a diretoria mandou pagar uma gratificação de 1.500 cruzeiros para cada jogador, não só pelo empate contra o São Paulo, como também pela manutenção da invencibilidade e liderança.

Botafogo na Bolívia pode acertar o time

Nei e Roberto são os dois problemas do Botafogo para a excursão à Bolívia. Nei dificilmente irá, pois vai extrair as amígdalas esta tarde na ABBR. Como ficará mais de 15 dias sem bola, é quase certo que não acompanhará a delegação. A operação está marcada para às 14 horas. O outro problema é Roberto ainda contundido. O ponta de lança viajará com a equipe, mas não participará do primeiro jogo.

TREINAMENTO INTENSIVO

O professor João Carlos Castro comandou ontem um circuit-training, à tarde, não participando os contundidos e mais Zequinha e Valtencir, que foram poupados somente. João Carlos marcou para esta manhã mais uma etapa de treinamento individual, com exercícios tático-técnicos durante a tarde. O coletivo será sexta-feira, quando Tim definirá a delegação, cuja viagem está marcada para segunda-feira. Quatro juvenis serão incluídos pois o técnico quer observar lá fora com quem poderá contar para as emergências com o elenco. Dos quatro, é certo que irão Calibé, Puraça e Luizinho, com a quarta vaga sendo decidida no coletivo de sexta-feira.

DINHEIRO PARA TARZA

Foi confirmada a eliminação de Tarzá, chefe de uma das alas da torcida do Botafogo, que não mais poderá ingressar nas dependências sociais do clube. Ele vai receber um mil cruzeiros, correspondente ao preço que pagou pelo título de sócio alvinegro.



Flávio já está à disposição do Vasco

OFERTA ESPECIAL

RIO - BELÉM - MANAUS - BRASÍLIA - RIO

188,

CRÉDITO A JATO

RIO-SALVADOR-RIO	69, POR MÊS	RIO-CURITIBA-RIO	42, POR MÊS
RIO-PÓRTO ALEGRE-RIO	68, POR MÊS	RIO-RECIFE-RIO	103, POR MÊS
RIO-MANAUS-RIO	148, POR MÊS	RIO-BRÁSILIA-RIO	54, POR MÊS
RIO-BUENOS AIRES-RIO	103, POR MÊS	RIO-BELÉM-RIO	131, POR MÊS
RIO-FORTALEZA-RIO	134, POR MÊS	RIO-MONTEVIDÉO-RIO	96, POR MÊS

OFERTA ESPECIAL Rio-Belo Horizonte-Brasília-Recife-Salvador-Rio **118**, por mês



Brito, Jair e Rivelino comandaram sempre os exercícios físicos

Félix não acredita que possa voltar à seleção

A iniciativa de Félix — queria saber logo de Cláudio Coutinho a decisão da Comissão sobre sua permanência na seleção — facilitou o trabalho do médico Lúcio Toledo, que ficou encarregado de denunciar a sua dispensa. O supervisor da seleção explicou que não teve como negar a resposta, mas sentiu-se chocado, porque o goleiro ficou muito triste — resistiu ao choro na concentração, mas quando chegou em casa, desabafou com sua mulher — assim como com os demais jogadores da seleção.

Félix saiu um pouco conforçado, quando fez questão de dizer que haveria outras oportunidades.

Félix, segundo Coutinho, tinha esperanças de continuar como acompanhante, a exemplo do que aconteceu com Jairzinho e Carlos Alberto em convocações anteriores. Mas essas experiências foram consideradas negativas e por isso a Comissão resolveu dispensar o goleiro.

Félix acabou por entender que não havia possibilidade de continuar. Ele mesmo fez os cálculos e chegou à conclusão de que o tempo seria muito curto para recuperá-lo.

BOLA EM JOGO — MÁRCIO GUEDES

Zagalo usou o bom-senso e a inteligência na convocação de Sérgio. Bom-senso porque mesmo levando-se em conta a melhor forma atual de Renato, o goleiro do São Paulo merecia realmente uma chance da Comissão Técnica. Ele mostrou certa insegurança nas partidas da Taça Libertadores da América, chegou até a revelar más condições psicológicas para enfrentar um jogo decisivo mas recuperou-se no Campeonato Paulista. Domingo, contra o Palmeiras, por exemplo, teve uma excelente atuação.

Inteligência porque — sem precisar fazer concessões — acabou calando a boca de alguns tipos provincianos que, por antecipação, querem descobrir, de qualquer forma, um motivo para criticar o "bairrismo" de Zagalo. Passando por cima das últimas entrevistas precipitadas de Sérgio, esquecendo as besteiras espalhadas por Manoel Poço, o nosso treinador, tranquilamente, convocou Sérgio simplesmente porque achou que seria uma decisão justa e oportuna. E também não erraria se convocasse Renato que é um goleiro do mesmo nível de Sérgio.

Qualquer tipo de crítica talvez só tivesse cabimento no caso de Wendel — por ser ainda muito inexperiente e Schneider, abaixo do nível de todos esses citados. O lamentável mesmo seria se Zagalo aceitasse certas pressões para chamar um gaúcho em uma hora dessa. Mas só o fato desta leve suspeita não se torna uma realidade nos deixa muito tranquilos. Já chegamos a um tempo em que políticos e cartolas interferem bem pouco na convocação de uma seleção. Eles choram, gritam, ameaçam pelos jornais mas não mandam coisa nenhuma.

E nessa evidente moralização da cúpula dirigente da seleção, uma figura não pode ser esquecida: João Saldanha. Com a sua admirável coragem, sua disposição em não temer qualquer consequência dos seus atos, ele acabou sendo o moralizador do nosso futebol. Partindo do princípio de que com mais de 22 jogadores a coisa viraria bagunça ele tratou de chamar os melhores segundo suas próprias palavras, o time do povo — e o resto foi só dar um pouco de preparo físico, de organização admi-

Todos torceram por Félix até a decisão da Comissão. Segundo Coutinho, a preocupação dos jogadores chegou a incomodar os membros da Comissão. Foram tantas as perguntas que, ao tomarem conhecimento da decisão, chegaram a ensaiar um anelo mas tiveram que desistir ante a impossibilidade de atendimento.

Leão foi dos que mais sentiram o corte do seu amigo, e tentou consolá-lo.

Coutinho deixou claro que ainda há outras possibilidades de Félix voltar a ser convocado para outras seleções. O goleiro não saiu muito confiante com relação a uma nova convocação, mas prometeu se cuidar e esperar a nova chamada. As palavras de incentivo de Coutinho — "até à próxima seleção" — amenizaram um pouco o seu sofrimento.

Sei que muitos consideram difícil a volta de Félix. Mas até lá creio que ainda haverá uma oportunidade, pois até agora continua a ser o melhor goleiro do Brasil e pode manter esta posição, apesar da sua idade. (Cap. Coutinho).

nistrativa para que os gols comesçassem a aparecer dentro de campo.

Zagalo apesar da hesitação inicial, da insegurança natural de quem recebia uma Seleção das mãos de Saldanha, acabou escalando os melhores e conseguindo o campeonato mundial. Hoje, com a tranquilidade de quem está invicto no comando da Seleção (com ou sem sorte, isso é outro assunto) ele tem a independência suficiente para não admitir interferências desastrosas. A única ameaça que talvez ainda exista é a de João Havelange que jamais perde uma oportunidade de usar o seu cargo para fins políticos. Foi assim, por exemplo, que ele derrubou Saldanha. Em todo o caso, como a força dessa comissão técnica é muito grande (tão grande que conseguiu até o milagre de dar uma imagem favorável a Antonio do Passo) nem o nosso super-cartola tem por enquanto condições para interferir.

Política de lado, vamos ver se o nosso Sérgio aparece por aí mais tranquilo, e convencido de que, afinal, não havia nenhuma prevenção contra seu nome e a chamada lista dos vetados não passava de imaginação dos inimigos do futebol brasileiro. Competência não lhe falta. O problema agora é a sua afirmação como goleiro de Seleção e principalmente, mostrar que um jogo importante não lhe afeta os nervos. Há ainda a luta pela posição de titular que, a princípio deve ser favorável a Leão, o reserva natural de Félix. Talvez ou seja olimista demais, não sei, mas confio plenamente nos dois. Acho mesmo que o gol da nossa seleção há muito tempo não está entre as coisas em tão boas mãos.

O Hospital Miguel Couto esteve muito tumultuado na manhã de ontem com os exames médicos dos jogadores. Uma agitação natural que seria perfeitamente admissível se não prejudicasse os trabalhos de rotina do hospital. Havia muita gente na fila de atendimento reclamando da excessiva demora na chamada. E como isso não costuma acontecer no Miguel Couto só se pode atribuir a fato à preferência dada ao pessoal da Seleção. Vamos receber nossos jogadores com a atenção e o cuidado que eles merecem, mas sem esquecer o pessoal humilde que não vai lá para pedir autógrafa de ninguém.

Depois do mistério, o novo goleiro: Sérgio

A Comissão Técnica resolveu indicar Sérgio, do São Paulo FC, para substituir Félix na seleção brasileira, após reunião de quase três horas, ontem à noite, no Retiro dos Padres. O supervisor Cláudio Coutinho explicou que realmente o goleiro não figurava na lista inicial, mas foram consideradas as suas boas atuações no Campeonato Nacional. Ele deve apresentar-se hoje.

Foram necessárias quase três horas para a Comissão Técnica da CBD indicar o goleiro Sérgio, do São Paulo F. C., como substituto de Félix, no treinamento da seleção brasileira que participará da Taça Independência. A reunião começou às 20 horas de ontem, na concentração do Retiro dos Padres, e terminou pouco depois das 22h30min. Só então, os jornalistas receberam a notícia.

De um quarto do segundo andar da concentração, vieram o supervisor Cláudio Coutinho, Admildo Chirol e Carlos Alberto Parreira, que estavam reunidos com Zagalo e Antônio do Passo. Cláudio Coutinho falou por todos. Explicou que a indicação recairia em Sérgio, depois de pesados os prós e os contras deste jogador. Ele realmente não figurava na lista inicial, feita antes da convocação, onde só constavam os nomes de Félix, Leão, Renato e Wendell.

Mas a Comissão Técnica, apreciando agora as possibilidades destes dois últimos resolveu também cotê-las com Sérgio, jogador já pré-selecionado em oportunidade anterior.

Disse ainda Cláudio Coutinho que Sérgio não esteve bem em jogo recente pela Taça Libertadores da Amé-

rica, no Paraguai, mas havia o atenuante de ter sido hostilizado a partida inteira pelo público, que lhe arremessava garrafas e laranjas. Para compensar, destacou-se como um dos melhores goleiros do último Campeonato Nacional.

O dirigente chamou a atenção para o fato de a Comissão Técnica só tomar deliberações por unanimidade, embora os seus membros não se submetam a votações: apenas discutem em termos, cada um defendendo o seu ponto de vista e respeitando o alheio, até atingirem um denominador comum.

Foi assim no caso de Sérgio e também há poucos dias, com relação ao garoto Washington — jogador que Zagalo nem conhecia.

A impressão que ficou, entretanto, foi de que a Comissão tomou uma decisão altamente política, ontem. O São Paulo, através de seus dirigentes, havia protestado abertamente por não ter um jogador sequer nesta seleção. Renato pertence ao Flamengo (que possui três e mais o técnico), e Wendell ao Botafogo (com mais três). Se qualquer um deles fosse chamado, geraria novos protestos. Sérgio deve se apresentar hoje, a fim de iniciar os exames médicos.

Carlos Alberto à beira do corte

Carlos Alberto é o grande problema da Comissão Técnica da seleção brasileira. Por um motivo simples: seus integrantes acham que o jogador está vivendo algum problema particular de natureza grave e necessita, por isso, de cuidados especiais. E Carlos Alberto Parreira não faz por menos: na sua opinião, a própria imagem do zagueiro — bastante magro e totalmente fora de estado físico-atlético — prova que existe algo de errado com o capitão do Tri.

Parreira revelou que a permanência de Carlos Alberto na seleção será a única maneira de recuperá-lo totalmente. E assegura que, obrigando-se a treinar, alimentar-se a horas certas e manter-se sob cuidados médicos especiais, até o início da Minicopa Carlos Alberto estará em forma. Como a Comissão Técnica pretende colocá-lo no ponto a todo custo, Carlos Alberto fará um trabalho individualizado, cumprindo um treinamento dirigido,

visando a uma pronta recuperação.

Admildo Chirol, exigiu o máximo do zagueiro nos treinamentos especiais ontem à tarde no Itanhangá, ficando satisfeito com a reação do jogador, que não acusou qualquer problema no joelho operado (meniscos) e na virilha. Chirol não escondeu que a intenção era testar definitivamente Carlos Alberto, para que a Comissão Técnica pudesse chegar a uma decisão sobre a sua permanência na seleção.

Apesar de ter sido — em princípio — aprovado no teste de campo, Carlos Alberto ainda está ameaçado: hoje cedo irá submeter-se a um severíssimo exame com o Dr. Nova Monteiro (chefe da equipe de Ortopedia do Hospital Miguel Couto). O supervisor Cláudio Coutinho é de opinião que não deve ser aberto qualquer precedente e, por esse motivo, se Carlos Alberto for vetado, terá que deixar a seleção.

Joelho apavora Rivelino

— Não sei não, Papagaio (Gérson), mas estou muito preocupado com esse meu joelho.

A frase, dita baixinho e em tom de segredo, não chegou a impressionar Gérson, que retrucou — também em voz baixa — para Rivelino, encostado na Kombi que os levaria de volta ao Retiro dos Padres, como se estivesse dando um conselho de irmão.

Fala com o tio (Mário Américo) para colocar umas toalhas quentes que isso passa logo. Eu vou dar uma dessa logo mais à noite (ontem), porque estou que não posso sequer dobrar a perna. O "tostão" que levei de presente do Moisés, domingo passado, está rendendo juros até agora.

Rivelino revelou que ia falar com o tio (Mário Américo), fazer as toalhas quentes, mas mesmo assim não sabia se o joelho iria parar de doer. E acentuou que a sua maior preocupação era o fato de que ele não doia quando apertava com os dedos (mes-

mo com força), mas bastava bater na bola para sentir dores tremendas.

O pior, Papagaio (Gérson), é que eu sinto a dor lá dentro. Lá no fundo. Uma dorzinha chata, daquelas que perseguem a gente e só nos faltam enlouquecer.

Gérson, experiente, voltou a tranquilizar o seu companheiro, que ao entrar na Kombi — no banco de trás — voltou a sentir a tal dorzinha quando dobrou o joelho.

Tá vendo, Papagaio, agora já dói até quando eu dobro o joelho para sentar. Mas não é menisco não — ou é?

Gérson, paciente, tirou essa ideia da cabeça de Rivelino, mas teve que jurar que a conversa não sairia dali. Gérson riu, jurou guardar segredo, pediu um fósforo para acender o seu cigarro, e fez blague antes da Kombi iniciar a viagem de volta ao Retiro dos Padres.

Ninguém quer sair da seleção. Isso aqui é o paraíso.

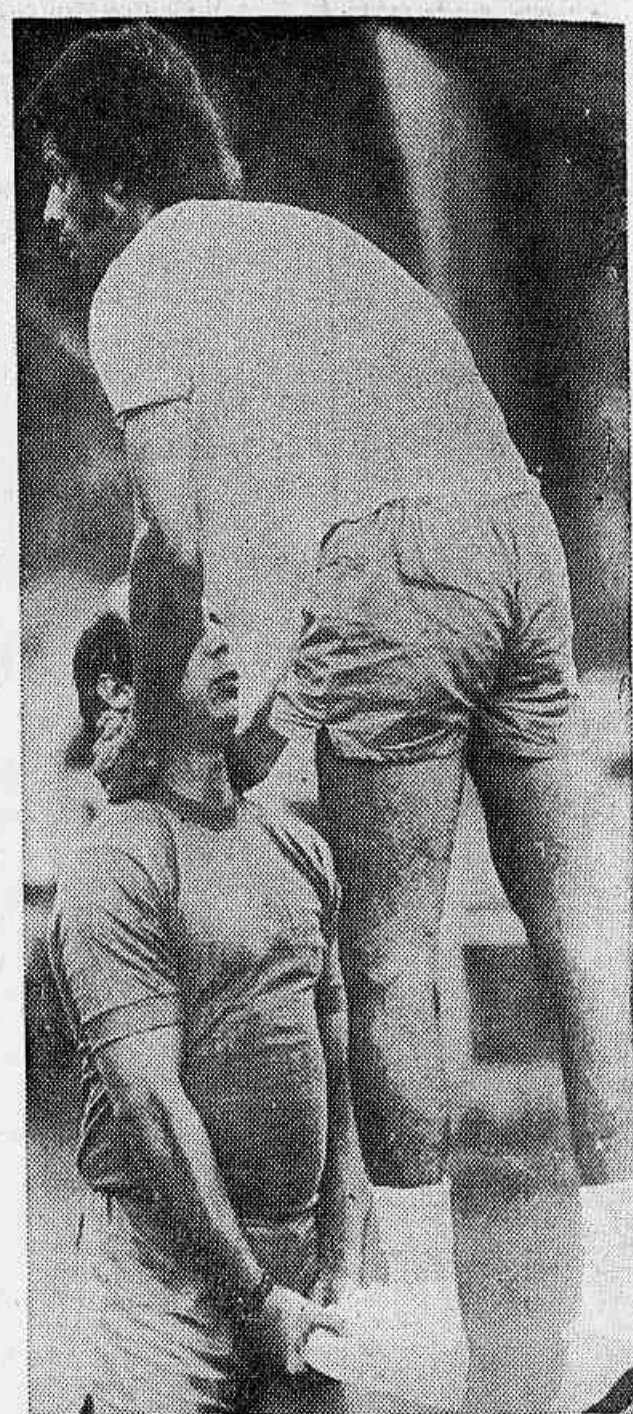

Problema de Carlos Alberto é mais de espírito

Quatro ainda precisam de cuidados especiais

Divididos em três grupos — A — Piazza, Leão, Carlos Alberto, Zé Maria, Brito, Marco Antônio e Gérson; B — Vantuir, Rodrigues Neto, Leivinha, Osmar, Washington, Marinho e Rogério; C — Rivelino, Dario, Tostão, Jairzinho, Clodoaldo e Dirceu Lopes (Paulo César foi o único ausente) — os jogadores da seleção submeteram-se ontem pela manhã, no Hospital Miguel Couto, a exames de Cardiologia, Clínica Geral, Otorrinolaringologia, Raios X, Angiologia, Odontologia e Ortopedia.

Segundo o médico Lúcio Toledo, Zé Maria — contusão na coxa esquerda —, Marco Antônio — pancada no joelho direito —, Gérson — vista esquerda congestionada, resultante de um desvio do septo — e Piazza, com amigdalite, necessitam de cuidados especiais. Jairzinho reclamou de dores no pé esquerdo, mas não representa problema. Com relação a Carlos Alberto a palavra final será dada hoje. Os exames médicos prosseguirão hoje e amanhã, no mesmo local, sob a responsabilidade da mesma equipe médica.

Sobre o estado físico-atlético de Zé Maria, o Corinthians mandou um relatório especial, mas o próprio zagueiro revelou que está recuperado de uma antiga contusão e apto a jogar. Washington, o mais jovem integrante da seleção, demonstrou bom estado e deverá apenas apurar sua forma atlética nos treinamentos individuais. O atacante foi alvo da curiosidade no Hospital Miguel Couto, mas não chegou a se impressionar porque foi sempre protegido por jogadores veteranos — especialmente Jairzinho.

Treinamento irá depender dos testes de avaliação

A preparação física propriamente dita da seleção, só começará a partir de sexta-feira, quando haverá o teste de avaliação. No primeiro dia de exercícios — recreação — os jogadores só fizeram aquecimento, brincadeiras de bobo e uma corrida de dez minutos pelos campos do Itanhangá. Chirol gostou do estado físico de todos e explicou que a recreação fora marcada apenas para preencher o tempo da seleção.

A nossa programação só poderá começar depois dos testes de avaliação física, quando poderemos individualizar a carga indispensável a cada jogador.

Marco Antônio foi o único poupado. O lateral-esquerdo, queixou-se de dores no joelho direito — levou uma pancada na partida de domingo passado contra o Vasco — e foi retirado pelo médico Lúcio Toledo por medida de precaução. Os demais — exceto Paulo César, que chega hoje da Colômbia — participaram, inclusive, Carlos Alberto.

A alegria do treino foi a brincadeira de bobo. Zagalo para não forçar muito recomendou três jogadores na roda. Leão treinou à parte — chutes de curta distância — com Chirol, Zagalo e Parreira, mas depois participou da roda. Gérson — como sempre — comandou as gozações e quase todas foram em cima de Rivelino.

Chirol explicou que o método de treinamento — embora com menos tempo — vai obedecer ao critério adotado na preparação para a Copa de 70. Os jogadores serão trabalhados cuidadosamente, porque há o perigo de estafa, já que todos estavam em atividade contínua nos clubes.

Cada jogador só vai trabalhar o necessário. E se for o caso, poderá fazer exercícios só para manutenção da forma.

Para hoje está previsto, a partir das 9 horas, a realização de exames médicos no Miguel Couto e, às 16 horas, treinamento físico no Itanhangá Golf Club.



Jairzinho e Piazza entraram na roda com animação

Portugal dá primazia para Brasil investir

O Brasil terá primazia entre os investidores estrangeiros nas províncias ultramarinas de Angola e Moçambique, declarou ontem o Ministro das Finanças de Portugal, Dias Rosa, durante uma reunião do Comitê Empresarial Luso-Brasileiro, da qual participou ainda o Ministro Delfim Netto, que retorna hoje ao Rio de Janeiro.

A declaração do ministro das Finanças de Portugal foi uma resposta às preocupações dos empresários brasileiros, desejosos de penetrar no mercado africano e que, juntamente com grupos empresariais portugueses, estão cuidando da participação da indústria dos dois países na próxima Feira de Moçambique.

PRIORIDADE

Durante a reunião, ficou acertado que os investimentos brasileiros e portugueses, ou mistos, terão prioridade nos programas de desenvolvimento industrial das províncias portuguesas na África. Respondendo a uma indagação do vice-presidente do grupo empresarial brasileiro, economista Garrido Torres, declarou o ministro das Finanças de Portugal que "os investimentos dos países amigos nas províncias ultramarinas de Angola e Moçambique serão sempre bem-vindos. Evidentemente, o Brasil é o primeiro dentre os países amigos de Portugal".

Na ocasião, o Sr. Garrido Torres defendeu o ponto de vista de que será por via dos investimentos e da complementação industrial que se poderá alargar mais rapidamente as correntes do comércio. Lembrou que o governo português está empenhado em construir nos territórios ultramarinos um parque industrial que venha a permitir a substituição de importações e que o Brasil tem condições ideais de participar deste programa.

O Ministro Dias Rosa afirmou então que o governo português deseja que os empresários brasileiros se coloquem na primeira linha dos investimentos que se realizarão naquela área. Disse ainda que o movimento de capitais é praticamente livre dentro da comunidade de brasileiros e portugueses, mas a administração portuguesa está disposta a examinar qualquer problema que surja no caminho das operações comerciais.

ARMAZENS

Na oportunidade, o Ministro Delfim Netto referiu-se ao projeto de abertura dos armazéns alfandegados, afirmando que, do lado brasileiro, as providências estão andando normalmente, acreditando que em breve já se poderá ter uma solução quanto à armazenagem de frutas sazonais portuguesas em território brasileiro.

MEDIDAS CONCRETAS

O Presidente do Banco do Brasil, Nestor Jost, também presente ao encontro promovido pelos empresários brasileiros e portugueses, afirmou que "a recente troca de impressões entre o Presidente Médici e o Almirante Américo Thomaz indica o rumo certo do futuro. Despertamos para uma fase de medidas concretas e de providências objetivas, certas de que este novo relacionamento de um e de outro lado do Atlântico, em termos não só de intercâmbio de mercadorias, mas sobretudo na cooperação cada vez mais intensa do plano empresarial, sob a égide dos respectivos governos".

O presidente do Banco do Brasil enfatizou ainda a necessidade de se agir concretamente no estabelecimento de normas que ativem o volume de negócios entre brasileiros e portugueses em todos os campos de atividades. Na reunião foram discutidos ainda problemas relativos a fretes, administração de heranças e à assistência técnica às empresas.

Ricos convocam Gatt para reduzir tarifas

Estados Unidos, Japão e a Comunidade Econômica Europeia, os três maiores mercados importadores e exportadores do mundo, estão convocando os países integrantes do Acordo Geral sobre Comércio e Tarifas — GATT — para uma reunião, a ser realizada ano que vem, na qual deverá ser discutido um verdadeiro sistema de desarmamento tarifário mundial.

A informação foi liberada ontem por especialistas governamentais em comércio exterior, os quais afirmam ainda que, surpreendentemente, é possível que o Brasil não envie representantes à reunião, proposta inicialmente pelos Estados Unidos.

INTERESSES

Segundo técnicos governamentais, a preocupação dos Estados Unidos em convocar reunião de tal natureza liga-se ao interesse norte-americano de bloquear, enquanto é cedo, a grande influência que a Comunidade Econômica Europeia terá no mercado mundial com a entrada, em janeiro de 1973, de mais quatro membros para a comunidade. Os especialistas brasileiros afirmam que "o gigantesco bloco comercial a ser formado poderá ameaçar, em termos definitivos, o comércio dos EUA". E esta ameaça não se resume apenas ao comércio dos EUA com a Comunidade Econômica Europeia como abrange também o intercâmbio comercial norte-americano com a África e a América Latina. Ainda conforme os técnicos governamentais, os Estados Unidos estariam preocupados com o alargamento das preferências, que pode ser realizado, no futuro, em relação às importações dos países em desenvolvimento.

RELAÇÃO

Apesar de ainda incerto sobre a participação ou não do Brasil no encontro, os técnicos governamentais estão preparando uma relação de problemas tarifários enfrentados pelos nossos exportadores.

Na realidade, informaram ainda estes técnicos, se o Brasil participar da reunião será no sentido de solicitar a consolidação de alguns itens constantes do Sistema de Preferências Gerais. O Sistema em si, apesar de oferecer algumas vantagens, na opinião daqueles especialistas não oferece qualquer tranquilidade para a execução de um programa de exportações pois os países que fazem a concessão podem cortá-la a qualquer momento.

Times faz suplemento especial sobre Brasil

Nem suplemento de seis páginas dedicado ao Brasil, o jornal londrino The Times afirmou, ontem, que a economia brasileira está conquistando uma confiança internacional cada vez maior e se converteu "em quase uma meca para o capital estrangeiro".

O Rio de Janeiro — diz o jornal — não pode ser ignorado a Londres. Wall Street e as principais capitais europeias, como um centro financeiro internacional, mas é um importante receptor de capital e um funil para o crescente volume de fundos que o mundo inteiro está investindo no Brasil.

O suplemento faz parte de uma série que está sendo publicada pelo Times sobre os grandes centros financeiros mundiais.

O artigo de fundo acentua o índice de crescimento do país "bem superior ao atingido pelo Japão" e a influência de capital estrangeiro que, inexistente em 1967, subiu a 1,7 bilhão de dólares (999 bilhões de cruzeiros) em 1971.

Os últimos oito anos transformaram o Brasil "de um país inflacionário e cheio de dívidas que teriam provocado o colapso em qualquer banqueteiro, no que se converteu, em quase uma meca para o capital estrangeiro", diz o jornal.

Plano de treinamento leva técnico a Bogotá

Com a finalidade de participar de uma reunião de avaliação dos resultados de implantação do Plano Geral de Treinamento do governo da Colômbia, que está sendo efetuada naquele país por uma missão de técnicos brasileiros, seguiu ontem para Bogotá o Professor Athyr Guimarães, diretor da Escola Interamericana de Administração Pública, da Fundação Getúlio Vargas.

O projeto resultou, inicialmente, de convênio celebrado entre o governo da Colômbia e o Banco Interamericano de Desenvolvimento, segundo o qual o BID concederia financiamento e assistência técnica para adestrar pessoal, destinado a dar nova estrutura administrativa ao Ministério colombiano da Educação. Para execução do projeto, o BID contratou a cooperação técnica da Escola Interamericana de Administração Pública, da FGV, a qual enviou para Bogotá uma missão de especialistas, que constitui a primeira manifestação do Brasil no tocante à exportação de know-how.

INSTITUCIONALIZAÇÃO DO PROJETO

Em virtude dos resultados obtidos, o governo colombiano não voltou a gestar junto ao BID, para que mantivesse a presença da missão técnica brasileira da Elap em Bogotá, desta vez, com o objetivo de montar um programa de treinamento, destinado a abranger a reforma, não só do Ministério da Educação, mas de toda a administração pública nacional da Colômbia.

No momento, o projeto está em fase de implementação, que opera simultaneamente em dois setores: planejamento e seleção de material didático e preparação de professores e técnicos para treinamento de pessoal especializado colombiano.

O Plano Geral de Treinamento, que está sendo realizado pela missão Elap/BID, atua presentemente nas áreas específicas de projetos, orçamento, tributação, administração geral e administração municipal.

EUA procuram forma de conviver com a AL

WASHINGTON (Reuters) — A procura de um modus vivendi entre as corporações multinacionais e os países em desenvolvimento tem a máxima prioridade nos altos círculos empresariais dos Estados Unidos.

A necessidade de encontrar uma fórmula de convivência, principalmente na América Latina, baseia-se no desejo de evitar novos incidentes provocados pela intrusão dos consórcios nos assuntos internos do ou do desprezo ao aspecto comercial e social, ao país anfitrião.

Para Ralph Young, vice-presidente do Bank of America, as tensões entre os governos dos países em desenvolvimento e as corporações multinacionais diminuirão em futuro próximo.

"As companhias têm que abandonar os resquícios de sua nacionalidade de origem, devem se comportar como bons cidadãos em cada país e converterem-se em cidadãos do mundo, se está em jogo seu choque com os governos anfitriões", disse Young em uma entrevista.

O desejo, porém, de evitar problemas também é impulsionado pelo aspecto meramente econômico.

A divulgação de documentos secretos da International Telegraph and Telephone sobre a política interna chilena e a posterior investigação do Senado, fizeram baixar o valor total das ações da ITT em 500 milhões de dólares no período de dois meses.

O caso ITT também mobilizou contra os consórcios multinacionais setores religiosos denominados progressistas, com o conseqüente destaque na imprensa norte-americana.

Em documento concedido à Latin, Young — uma das maiores personalidades da política empresarial norte-americana — propôs estas bases para alcançar um modus vivendi:

1.º) As empresas multinacionais devem aumentar o fornecimento de seus estoques nos países anfitriões para satisfazer o desejo de participação.

2.º) As corporações devem entregar seu controle ao país anfitrião não somente mediante a venda de ações para uma companhia principal, como também através de ações da bolsa local.

3.º) As corporações devem contar em seus quadros executivos com pessoas escolhidas por sua habilidade e experiência e não por sua nacionalidade, não somente nos escritórios regionais como também no escritório central.

4.º) As empresas multinacionais precisam demonstrar uma maior abertura para incorporar-se a empresas conjuntas e negócios que também envolvem a terceiros países.

Projeto de Jupia tem aplausos na Argentina

BUENOS AIRES (New Latin) — O influente matutino La Nación elogiou, ontem, em editorial, a posição das autoridades brasileiras nos trabalhos da represa de Jupia, onde, depois de atenderem às sugestões de técnicos argentinos para impedir possíveis prejuízos para este país, introduziram modificações no projeto original.

O editorial refere-se a uma resolução divulgada recentemente pelo Comitê Intergovernamental Coordenador da Bacia do Prata, com sede nesta capital, sobre a operação de represas.

Na resolução "recomenda-se o procedimento seguido para encher a represa de Jupia, no Brasil. Ali, as autoridades brasileiras facilitaram aos técnicos argentinos o programa de trabalho. Aparentemente alguns prejuízos para nosso país, foram introduzidos algumas modificações ao projeto original", disse o editorial.

Em seguida, destacou "o procedimento seguido é um valioso antecedente interpretativo. A declaração de Assunção sobre o aproveitamento dos rios internacionais estabelece que cada Estado pode aproveitar as águas em razão de suas necessidades, sempre que não cause prejuízos sensíveis a outro Estado da Bacia.

AVANÇO POSITIVO

"A declaração, ao sublinhar os princípios de informação e mútua consulta, para certos casos, constitui desde já um avanço positivo", disse o editorial, concluindo por afirmar: "É próprio do Direito Internacional que sejam lentas suas elaborações, particularmente quando se discutem pontos que comprometem a soberania e vitais interesses das nações. A interpretação distorcida de textos claros pode deter o processo da formulação do Direito. O comunicado expedido pelo Comitê Intergovernamental é claro e preciso, através do qual devem se dissipar as interpretações que em nada contribuem para a harmonia indispensável para consolidar a integração entre os países que formam a Bacia do Prata."

Primeira turbina em I. Solteira

SÃO PAULO (Sucursal) — Dentro de dez dias, aproximadamente, começará a ser montada na Usina de Ilha Solteira, em Urubupungá, a turbina do primeiro grupo gerador de 160.000 KW que, juntamente com outros três de igual potência, deverá entrar em funcionamento no segundo semestre do próximo ano.

O fato, segundo assinalou ontem o Governador Laudo Natel, ao receber a informação de que já haviam chegado do Japão componentes da primeira turbina, reforça a previsão de que a maior usina do País começará a gerar energia seis meses antes do prazo previsto, constituindo um êxito sem precedentes em obras desse porte.

O chefe do Executivo contratou-se com a Cesp — Centrais Elétricas de São Paulo — pela antecipação na construção da gigantesca usina, possível graças à avançada técnica da engenharia nacional e aos maiores investimentos que o Estado vem realizando no setor energético.

A roda da turbina ontem desembarcava no porto do Rio, pesa 136 toneladas e tem diâmetro de 7 metros. Seu transporte para Ilha Solteira, via rodoviária, será feito por uma carreta de 46 metros de extensão, com 16 eixos e 128 pneus. Quanto ao eixo da turbina (92 toneladas), também procedente do Japão, será descarregado no porto de Santos e dali, por via ferroviária, encaminhado a Urubupungá.

Por outro lado, o Governador Laudo Natel recebeu comunicação do Sr. Augusto Pereira, diretor da Cesp, informando ter sido completado com pleno êxito o fechamento do canal do rio Paraná, em Ilha Solteira, operário essa realizada 45 dias antes da data prevista.

SKB diz como será agência

PORTO ALEGRE (Sucursal) — A necessidade de criar condições de competição do mercado brasileiro na disputa do mercado europeu, fez com que o SKB, exportadora que reúne 26 indústrias gaúchas, criasse um escritório em Tilburg, na Holanda, equidistante de todos os principais compradores do calçado do Rio Grande do Sul. A explicação foi dada ontem por representantes da empresa, para os empresários de Santa Catarina e Paraná, que estiveram em visita ao Vale do Rio dos Sinos.

No Mercado Comum Europeu, hoje, o grande problema das indústrias de calçados é justamente o custo de mão-de-obra, mas com a introdução deste escritório o Rio Grande do Sul pretende estabelecer novo handicap na competição daquele mercado. Sua implantação tornou possível a venda direta.

Anteriormente os importadores tinham que se deslocar até o Rio Grande do Sul para fechar negócios, agora os clientes, atraídos pelas feiras, chamados ou através de correspondência, se dirigem aos funcionários brasileiros na SKB-Europa e conhecem os modelos, estudam preços e fazem as encomendas. Outra vantagem do escritório é ter condições de lançar no mercado europeu, um calçado com modelos próprios, o que também facilita a competição, acompanhando de perto as tendências da moda. A diversificação de mercado, hoje, quase restrito aos Estados Unidos e ao Canadá, foi outro motivo da implantação da SKB-Europa. Há condições, em que pese os problemas alfandegários e do Mercado Comum Europeu (defesas internas por parte dos governos para evitar a competição de terceiros países), da conquista dos mercados hoje dominados literalmente pela Espanha, França e Itália, em função da qualidade do produto brasileiro, cujas deficiências anteriores cobriam a grande vantagem da pequena indústria da mão-de-obra em seu custo final.

IBC diz que alta do café superou a baixa do dólar

Além da supressão definitiva das desavencas, periodicamente ocorridas entre produtores de arábica e robustas, a sustentação obstinada dos pontos de vistas comuns adotados em Genebra, entre os países produtores, provocou outro resultado, igualmente substancial e positivo: os exportadores de café obtiveram, como compensação do reajustamento do valor do dólar, uma majoração de 6 cents na libra peso, enquanto pletavam apenas 4 cents, assim mesmo, vetado pelos consumidores.

Em contato informal mantido ontem com os jornalistas o presidente do IBC, Sr. Carlos Alberto de Andrade Pinto, louvou o espírito de unidade assegurado em consequência do ajuste de Genebra, permitindo o indispensável controle da oferta, com o propósito de neutralizar o aviltamento dos preços. Essa intenção de evitar a cisão do sistema produtor, segundo o presidente do IBC, ratificada há cerca de duas semanas em Paris, onde se reuniu o Comitê de Coordenação dos Preços. Tive ainda outro alcance, que considera de real significação. Trata-se da adesão da República de El Salvador, que confirmou seu enquadramento no esquema dos produtores.

Com a adesão daquele país, foi conseguida, na área centro-americana, uma atitude de garantia de estabilidade de preços, tranquilizando desta forma a normalidade do mercado.

QUESTÃO DO SOLÚVEL

Indagado sobre a possibilidade que teria o Brasil, tomando como base reivindicações defendidas pelos grupos ligados à fabricação de café solúvel, de conceder aos países do Mercado Comum Europeu, as mesmas vantagens atribuídas aos Estados Unidos no sentido de fornecer café verde por preços abaixo do mercado internacional, o Sr. Carlos Alberto de Andrade Pinto transferiu o encargo da decisão aos Ministérios da Indústria e do Comércio e da Fazenda.

No quadro geral da política cafeeira internacional, como se sabe, o robusta africano dispõe de privilégios especiais reconhecidos.

SP renova cultura e planta mais

SÃO PAULO (Sucursal) — Os apelos que o Governador Laudo Natel vem fazendo, durante contatos com os homens do interior, para que plantem café ou renovem as culturas já existentes, têm encontrado ressonância.

Ao percorrer a média Sorocabana, o governador examinou pessoalmente parte dos dois milhões de pés recentemente plantados. Verificou que, em 1970, só a Cooperativa dos Cafeicultores da Média Sorocabana produziu 500 milhões de mudas e que no Município de Cândido Mota, por exemplo, existem, em franca produção, 5 milhões de cafeeiros, dando a média de 300 mil sacas por ano.

RECOMPENSA

Baseado nas estatísticas de mercado, o governador insiste em proclamar: "quem plantar bem o seu café hoje, terá recompensa segura dentro de 3 anos." Essa tônica otimista é provocada pelos resultados dos programas governamentais de estímulo ao desenvolvimento da cafeicultura e, também, da conscientização dos produtores: eles estão, hoje,

cidos pelos países integrados no Tratado de Roma, os quais eles compensam com vantagens tarifárias oferecidas à importação de manufaturados europeus. Uma das atividades desenvolvidas recentemente na Europa pelo Ministro Delfim Netto, segundo ele próprio declarou, consistiu no esforço de demolir algumas barreiras alfandegárias restritivas às manufaturas brasileiras. Esse esforço do ministro da Fazenda coincide, por outro lado, com as contínuas manifestações do governo inglês no sentido de que ao ingressar no Mercado Comum Europeu, o Reino Unido não se sentiria prejudicado em sua determinação de estabelecer fortes correntes de comércio com a América Latina e, de modo especial, com o Brasil.

POSIÇÃO BRASILEIRA

Para o presidente do IBC, o que se deve ressaltar, primordialmente, na posição do Brasil, se funda sobretudo no sentido de dar ao café o relevo que ele tem na conjuntura do comércio internacional. Esta circunstância torna-se mais importante, uma vez que a determinação de unidade dos países produtores, tomada através de reuniões realizadas no Rio, Bogotá, Genebra e Paris, vai se tornando cada vez mais sólida e mais firme.

O consumo mundial de café está na ordem, atualmente, de 48 a 49 milhões de sacas. A produção brasileira está próxima de 22 milhões de sacas, o que significa que todas as metas preconizadas pelo Ministério da Indústria e do Comércio estão em pleno andamento. O governo está fazendo investimentos maciços nas regiões produtoras e isto é sinal de que sua política está gerando progressiva confiança no comércio exportador.

O presidente do IBC fez referência no conteúdo de recente editorial do "Times", de Londres, segundo o qual, a intransigência norte-americana, na dianteira dos países consumidores, uniu os interesses dos produtores de arábica e robustas.

clientes de que a ferrugem é um desafio que está sendo vencido através do emprego da técnica (o Instituto Biológico vem desenvolvendo amplas pesquisas para o combate à doença) e que as perspectivas apresentadas pelo mercado externo são cada vez maiores.

Afirma que o governo procura estimular novas plantações, "oferecendo o apoio necessário à plantação de cafeeiros em regiões ecológica e economicamente indicadas, com lavouras pequenas e racionalmente preparadas. Plantar café é uma necessidade. Não estamos mais na fase da superprodução. Nas safras excepcionais, obtemos 25 milhões de sacas. A produção normal, contudo, tem alcançado, em média, 20 milhões de sacas. É necessário que os cafeicultores se capacitem de que é preciso aumentar esses números. As necessidades para exportação e consumo interno são da ordem de 27 milhões de sacas."

Disse que o Banespa é, hoje, o segundo órgão financeiro do País em volume de aplicações no custeio da renovação da cafeicultura.

Sudam discutirá novos investimentos amanhã

Na próxima reunião do Conselho Deliberativo da Sudam, dia 26, no Território de Rondônia, estarão em pauta cinco projetos industriais e quatro agropecuários, que deverão absorver 211 milhões e 288 mil cruzeiros, criando 1.224 novos empregos nos Estados de Goiás, Amazonas, Mato Grosso, Maranhão, Pará e o Território do Amapá.

O projeto da Cibra, que já permite 357 empregos, com a ampliação, vai criar 68 novos empregos em Capanema, suprindo de cimento as regiões em déficit e reduzindo as importações. No Pará, o projeto da Companhia Amazonas de Madeiras e Laminados, em Portel, absorverá mais 46 novos empregos e o aproveitamento da matéria-prima regional com racionalização e reflorestamento. No Maranhão, haverá 192 empregos diretos permitidos pela Quimicanorte, com investimentos de 31 milhões e 990 mil cruzeiros, no Município de Ribamar.

Beneficiando o Território do Amapá, a Superfina Madeiras Limitada, com investimento total da ordem de 42 milhões e 165 mil cruzeiros, criará 256 novos empregos em Santana. No Amazonas, o projeto da Banavit Brasil Tropical Alimentícia, com investimento de 33 milhões e 127 mil cruzeiros, dará 500 novos empregos.

Em benefício de Mato Grosso, estão na pauta do Conselho, dois projetos agropecuários, no Município de Barra do Garças, enquanto para Goiás está previsto um projeto agropecuário, no Município de Nazaré, com investimento de 10 milhões e 473 mil cruzeiros, permitindo a criação de 34 novos empregos diretos.

EDUCAÇÃO E OUTROS

Para o setor educacional, beneficiando os Estados do Amazonas, Pará e Ma-

ranhão, a Sudam vai destinar a verba de 561 mil cruzeiros, para renovação de 213 bolsas de estudos, sendo 20 bolsas de 80 cruzeiros cada durante 12 meses e mais 30 bolsas de 200 cruzeiros cada para alunos do interior, da Fundação da Universidade do Maranhão. Para 60 alunos do Colégio Agrícola "Manoel Barata", a Sudam vai renovar suas bolsas no valor de 100 cruzeiros cada por mês, durante o ano. Com a Universidade Federal do Pará, a Sudam vai firmar convênio destinando a verba de 111 mil cruzeiros para renovação de 45 bolsas de 80 cruzeiros cada por 12 meses para alunos da Capital. 26 bolsas de 200 cruzeiros cada para universitários oriundos do interior do Estado, durante 12 meses e 3 bolsas no valor de 150 cruzeiros cada para alunos do Laboratório de Genética. Para o Colégio Agrícola do Amazonas a Sudam vai destinar a quantia de 36 mil cruzeiros, renovando 30 bolsas de 100 cruzeiros cada durante 12 meses. Para o Centro de Ciências Biológicas da Universidade do Pará, a Sudam vai destinar a verba de 250 mil cruzeiros para aquisição de vários equipamentos, inclusive 60 microscópios.

Para o setor de agricultura, a Sudam vai alocar recursos no montante de 950 mil cruzeiros, firmando convênio com o Centro de Tecnologia Agrícola e Alimentar do Ministério da Agricultura e governo do Estado do Maranhão para o prosseguimento do Projeto Babaçu, destinando a verba de 250 mil cruzeiros.

A verba de 1 milhão e 600 mil cruzeiros, dos recursos orçamentários, foram alocados pela Sudam para os serviços básicos de saneamento na Região.

MARKETING

Um bom lançamento



Primeira a garrafa, mais alta e ganhando no rótulo



Depois a lata, as bandejas, cinzeiros, abridor e ficha para chope

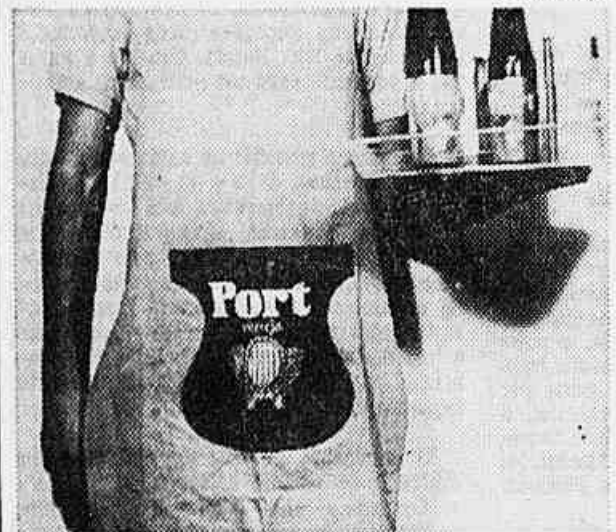

Além de outras peças, o detalhe do avental com o símbolo do produto

Um lançamento de produto deve ser, acima de tudo, inteligente. A verba conta, mas é certo que de pouco valerão os milhões, se a marca não é boa, se o nome do produto não comunica, se o texto é "relativo demais". Questão de receita certa, nem muito açúcar, nem muita manteiga, para que, no fim da criação nada se perca. As agências procuram dar o melhor, todas ocupadas em oferecer o máximo aos clientes, mas como disse J. Lapon, "as dificuldades operacionais, os problemas administrativos — decorrentes naturais de um país em fase de transformação — às vezes prejudicam um bom trabalho".

Por isso, é uma satisfação a gente ver uma equipe fazer um trabalho desado, inteligente e bastante comunicativo, sobretudo, se a verba para o lançamento não é uma coisa espetacular. Foi o que aconteceu com a criação da marca e lançamento da cerveja Port, que será apresentada dentro de alguns dias, inicialmente em Belo Horizonte, sede da Cia. Alterosa de Cervejas.

A Agência JMM, que compensa sua posição média, com alta dose de criatividade — isso é inegável — ao receber a incumbência de projetar a imagem do novo produto, cuidou do caminho a ser tomado. A verba não era das maiores, então, para que gastá-la em comerciais de televisão?

A JMM já havia criado a marca Trop — guaraná de exportação e a partir dessas quatro letras encontrou a solução, invertendo a ordem: Port. Um nome também internacional, capaz de ser prefixo ou sufixo, permitindo, portanto, a mil combinações no jogo intrínseco da comunicação. Vendeu a primeira fase, faltava a decisão sobre o tipo de campanha. Todos os caminhos levavam ao marketing e outra não foi a escolhida.

Estava decidido: uma garrafa diferente, uma lata idêntica, pintura de viaturas com muita arte, lu minhosas para barras, mesas e cadeiras idênticas, aventais com o nome Port, cinzeiros e bandejas, além do abridor de cerveja.

Eis a sequência da coisa:

Garrafa — para a categoria das garrafas pequenas (300 ml), a concorrência usa garrafas do tipo botija (minissala), todas da mesma altura. Em comunicação o importante é a mensagem, é o destaque. Como se destaca numa prateleira, numa gôndola de supermercado? Uma garrafa igual às de guaraná, supera. A JMM procurou a Vidraria Santamarina, em São Paulo. Era preciso criar uma garrafa absolutamente nova. Vencidas as primeiras dificuldades, aquela indústria começou a projetar e finalmente surgiu uma garrafa de alto nível, com os mesmos 300 ml, porém, mais alta. Ai a grande jogada: por ser mais alta, a Port ganhou na altura do rótulo e se dá ao luxo de ter seu nome fixado em caracteres romanos-caixa-baixa. Misturada com as outras cervejas, ela se destaca até a 10 metros de distância.

Lata — o mesmo tipo de letra (caixa-baixa) e um verde-escuro-escuro. As letras aparecem em dourado, tipo ouro-velho. Segundo a fábrica de latas (Matarazzo), foi a mais bonita que apareceu até agora.

A partir de um desenho semelhante ao número oito, surgiram as mesas (creme-chocolate) e as bandejas, bem como os cinzeiros, os abridores de garrafas e os símbolos para aventais a serem usados pelo pessoal das cervejarias.

Finalmente, a chopeira (de alumínio para conservar a bebida gelada), será revestida de madeira, no puro estilo tuitônico. Tudo o que se pede para um bom lançamento. A solução encontrada para aplicação da verba não poderia ser mais feliz, porquanto, não haverá desperdício de recursos e tudo foi habilmente concebido, para que o público consumidor seja atingido, através de vários recursos visuais. É claro que os recursos audiovisuais também serão utilizados, mas a concentração foi na área do marketing e do merchandising. O pessoal da JMM — o recado é para todo mundo mesmo — está de parabéns.

EDMUNDO FONSECA

Golfo da Pérsia quer participação

Os seis principais países produtores de petróleo do Golfo Pérsico e as principais companhias que operam na região abriram, ontem, em Genebra, uma nova série de conversações sobre a exigência dos produtores de participarem em pelo menos 20 por cento das operações das empresas.

Fontes dos produtores informaram que não há planos para um embarque imediato no fornecimento de petróleo para as companhias. As conversações se realizam em um hotel de Genebra, sob sigilo absoluto, e não há qualquer informação oficial sobre o encontro.

Os produtores do Golfo Pérsico — Abu Dhabi, Arábia Saudita, Qatar, Irã, Iraque e Kuwait — são representados por Ahmad Zaki Yamani, ministro de Petróleo da Arábia Saudita. As companhias — Aramco, British Petroleum, CFP, Esso, Mobil Oil e Texaco — são representadas por um pequeno grupo de técnicos.

Essas companhias, que recebem petróleo para o Ocidente, já aceitaram o princípio da participação, da qual só falta apenas definir as modalidades. Os pontos mais importantes dessa definição são, segundo os técnicos, o do cálculo das compensações e o que trata da revenda do petróleo produzido pelos seis Estados.

O Iraque convocou uma reunião especial da Organização de Países Exportadores de Petróleo (Opep) para debater a política de produção das companhias ocidentais que operam em seu território, anunciou, ontem, em Bagdá, a Agência Oficial do Iraque.

O ministro iraquiano de Petróleo e Minas enviou uma nota ao secretário da Opep solicitando uma reunião a ser realizada antes da conferência anual de ministros dos países da Opep, marcada para o próximo dia 26 de junho em Viena.

O Iraque ameaçou tomar medidas contra as companhias — a Iraq Petroleum Company e suas filiais — se fracassarem em aumentar a produção dentro de duas semanas.

A Opep congrega o Iraque, Kuwait, Arábia Saudita, Líbia, Irã, Qatar, Indonésia, Venezuela, Abu Dhabi, Argélia e Nigéria. (Genebra e Bagdá, Reuters, FP e UPI.)

CIA vê novo acordo do açúcar

O Conselho Internacional de Açúcar (CIA) se reúne, hoje, em Londres, para lançar as bases do novo Acordo Internacional do Açúcar (AIA) e discutir o ingresso da República Popular da China na Organização Internacional de Açúcar (OIA).

Fontes ligadas à OIA indicaram que ninguém pode prever como será resolvida a questão chinesa. Formosa continua exportando mais de 500 mil toneladas anuais e é um dos países fundadores da organização. O regime de Pequim não tem condições de ocupar o lugar dos chineses nacionalistas.

Por outro lado, a maioria dos membros da OIA entende que o atual acordo do açúcar, assinado em 1968, em Genebra, deve simplesmente ser prorrogado. Propõe-se, apenas, a fazer alguns ajustes, que o mercado está exigindo. A presidência da reunião está confiada a Sten Larsson, da Suécia. (Londres, AP e Reuters)

Aliança do Cacau em reunião

O presidente da Aliança dos Produtores de Cacau apelou ontem aos delegados da XVIII Reunião Anual, em Yaoundé, que façam todo o esforço possível a fim de concluir um acordo internacional do cacau.

A reunião anual conta com a participação de 40 delegados do Brasil, Camarões, Costa do Marfim, Gâmbia, Nigéria e Togo. A conferência deverá prolongar-se até o dia 26 deste mês. (Yaoundé, Reuters)

HOMENAGEM — Despedindo-se do Mocho Fluminense, onde atuou por 40 anos e do qual era diretor-presidente, o Sr. Alfredo Augusto Rodrigues Ferreira foi homenageado, em jantar que lhe foi oferecido no Country Club, por 73 empresários de todo o País.

Entre os presentes estavam o empresário argentino Jorge Born, presidente do Conselho Consultivo do Mocho Fluminense, e os presidentes da Federação das Indústrias do Estado da Guanabara, Sr. Mário Leão Lodi, da Associação Comercial do Rio de Janeiro, Sr. Raul Góes, e da Confederação das Associações Comerciais, Ruy Gomes de Almeida.

O homenageado Alfredo Augusto Rodrigues Ferreira e o Sr. Jorge Born, presidente do Conselho Consultivo do Mocho Fluminense, num aspecto da reunião.

Brasil mantém em alto ritmo crescimento da AL

A América Latina continuou, no ano passado, o seu alto ritmo de crescimento econômico, em conjunto, graças à elevada taxa conseguida pelo Brasil, observou em seu relatório anual a Comissão Econômica para a América Latina (Cepal).

Os países latino-americanos cresceram, seis por cento, em termos reais, durante 1971, percentagem inferior à de 1970, que foi de 6,8 por cento, mas superior ao quinquênio 1965-70.

"Este resultado global — diz a análise da Cepal — encobre diferenças significativas entre países; em particular, influi na alta taxa conseguida pelo Brasil e sua elevada participação, nos totais latino-americanos."

Se se exclui o Brasil à taxa de crescimento do resto dos países latino-americanos se reduz a 4,1 por cento. Isso por sua vez, se deve ao medíocre crescimento da Argentina (3,1 por cento) e do México (3,1 por cento).

FATORES

Fazendo "um cálculo análogo para o ano anterior, os resultados seriam de 6,8 por cento para o total da América Latina e de 5,8 por cento, excluindo o Brasil".

As conclusões da Cepal tornam-se mais dramáticas por estes dois fatores: primeiro, o Brasil conseguiu, nos últimos quatro anos, uma taxa de crescimento superior a nove por cento, em média, com um planejamento econômico tipicamente capitalista; segundo, esse planejamento contraria as próprias recomendações da Cepal, que constantemente é acusada de tendências "socialistas".

A Cepal afirmou que, "os fatores que impulsionaram este crescimento foram a indústria e os serviços; a agricultura manteve-se a um ritmo análogo ao do ano anterior, enquanto se produziu uma desaceleração no setor das construções."

Le Monde: resultados da III Unctad foram poucos

A III Conferência das Nações Unidas sobre o Comércio e o Desenvolvimento (Unctad) foi um "fiasco" que pode levar as nações pobres a defender posições mais enérgicas em suas relações com os países ricos, declarou ontem o jornal independente Le Monde. Os resultados desta Unctad são tão poucos, que nos vemos forçados a concluir, que tudo foi igual às ocasiões anteriores, afirmou o jornal parisiense em um editorial publicado na primeira página.

Palando sobre os resultados da conferência, o secretário-geral das Nações Unidas, Kurt Waldheim, disse, ontem, na ONU, que foi um erro "esperar acordos dramáticos" sobre a maioria dos temas tratados pela III Unctad.

Como manifestei em meu discurso de abertura na III Unctad — salientou Waldheim, através de um porta-voz — é um erro esperar acordos dramáticos na maioria dos temas submetidos a um reunião dessa natureza. Não se deve esquecer que os problemas debatidos na III Unctad puseram em destaque a necessidade de envolver os países em desenvolvimento na solução das questões.

PROBLEMAS COMPLEXOS

Também "não se deve esquecer que os problemas discutidos ante a Unctad são muito complexos e suas soluções requerem considerável vontade política, e perseverança", acrescentou o secretário-geral da ONU. "Infelizmente, o público e a imprensa parecem julgar a reunião de outra forma."

A Unctad agiu com bastante impeto para esclarecer os problemas, e dessa maneira fez progressos.

Analisando o crescimento econômico, por setores, temos o quadro seguinte:

Indústria: Cresceu a uma taxa de 7,3 por cento. Mas no Brasil foi de 11,3 por cento, e sem ele a taxa regional seria de 5,9 por cento.

Agropecuária: em 1970 este setor cresceu 4,6 por cento, mas diminuiu dois décimos por cento no ano passado. Neste setor, novamente o Brasil tomou francamente a dianteira em seu crescimento, com 11,4 por cento.

Petróleo: cresceu apenas 0,3 por cento, devido à baixa da produção petrolífera na Venezuela e à estagnação da mineração no México. Excluindo-se o petróleo, a mineração cresceu apenas 2,5 por cento. Mas na Argentina, a produção de petróleo aumentou notavelmente e o Brasil se recuperou da baixa sofrida em 1968.

Exportações: Este setor sofreu o impacto depressivo da demanda dos principais mercados e aumentou apenas, a preços constantes, em 1,2 por cento, comparado com a média de 4,6 por cento durante 1965-70.

Na realidade, "as exportações da América Latina enfrentaram problemas de preço, tendo as brasileiras crescido com menos vigor".

Comércio: Piorou o déficit neste fato, "o que torna difícil sustentar os crescentes pagamentos por juros e dividendos do capital estrangeiro, os quais no ano passado, somavam 2,630 bilhões de dólares.

Pela magnitude do seu déficit, destaca-se com 1,3 bilhão de dólares, o Brasil, que suplantou, o México neste aspecto, pela primeira vez.

Comércio Inter-regional: As cifras parciais do ano passado indicam um aumento de 6,9 por cento, inferior aos 7,2 por cento do ano anterior, e à taxa acumulativa anual de 9,5 por cento correspondente à década dos anos 60. (Washington, UPI.)

Waldheim citou como exemplo "a questão do problema monetário, de cujas deliberações da Unctad surgiu mais claramente a necessidade de incluir os países em desenvolvimento na resolução desse assunto".

"EGOÍSMO SEM LIMITES"
Já o jornal Le Monde observou que "à medida que o tempo passa, os problemas apresentados pela pobreza no mundo tendem a piorar, e o fiasco da conferência de Santiago do Chile é, sem dúvida, mais grave que os de Genebra e Nova Délí, em 1968".

"Destas vez as nações ricas demonstraram seu egoísmo sem limites nas mais importantes questões, bloqueando praticamente as negociações e confirmando que não estavam dispostas a remodelar suas economias para permitir que os países pobres encontrem o lugar a que têm direito no comércio mundial".

"O Terceiro Mundo, cujas divergências claramente expostas, durante cinco longas semanas, carece atualmente de um líder capaz de amenizar suas contradições".

"A experiência demonstra realmente — concluiu Le Monde — que há incompatibilidade de interesses entre as nações ricas e pobres. E esta verdade fundamental que aflora no fracasso da nova Unctad, verdade que se torna mais patente por surgir pouco depois dos êxitos obtidos no ano passado na frente do petróleo pelos países que apelaram para a dureza".

"Isso conduz a que os partidários da linha dura e os que o seguem, acreditem uma vez mais que a conquista de novos direitos não pode ser alcançada senão através de negociações pela força". (Paris e Nações Unidas, Reuters e UPI.)

Governo do Japão impede revalorização do iene

O governo japonês aprovou ontem um programa de sete pontos adotado na semana passada para evitar outra revalorização do iene, e um porta-voz do gabinete declarou que os ministros aprovaram imediatamente um projeto de lei para implementação de algumas medidas no programa a fim de que possa ser apresentado rapidamente ao Parlamento.

Segundo o presidente da empresa Hitachi Zosen, Takao Nagata, os estaleiros japoneses tiveram prejuízos de 974 milhões de dólares em consequência de flutuações de divisas desde agosto do ano passado. Os fatos que provocaram os maiores prejuízos foram a anulação da conversibilidade do dólar em ouro, em agosto, e uma revalorização do iene, em dezembro.

ITENS

Os sete pontos aprovados pelo Conselho do Gabinete dos Ministros de Economia incluem operação flexível de impostos, políticas monetárias, promoção da importação, estabelecimento de uma ordem nas transações de exportação, exportação de capital, utilização de reservas externas e promoção da cooperação econômica.

Porta-voz do gabinete afirmou que provavelmente o governo vai autorizar as indústrias a controlar suas exportações e fornecer empréstimos de vinculação oficial através do Fundo de Cooperação Econômica no exterior.

REDUÇÃO DE RESERVAS

O ministro do Comércio Exterior e da Indústria, Kakuei Tanaka, disse que o governo está planejando uma redução de suas reservas externas em 3.000 milhões de dólares, durante o período que findará no dia 30 de setembro.

No momento, as reservas externas do Japão totalizam 16.500 milhões de dólares. Tanaka afirmou que 1.500 milhão de dólares provenientes das reservas seriam depositados em bancos japoneses para ajudá-lo no repagamento de suas dívidas a curto prazo com os bancos estrangeiros. Outro 1.500 milhão de dólares seriam emprestados ao Banco de Exportação e Importação do Japão, a taxas de juros baixas, equivalentes às do Tesouro dos Estados Unidos.

O ministro das Finanças, Mikio Mizuta, afirmou que um amplo acordo foi obtido entre os membros do gabinete para reduzir a taxa de desconto e de juros de depósitos bancários. Fontes bancárias previram que a taxa de desconto poderia ser reduzida para 4,25 por cento.

O Instituto de Pesquisa Econômica Nacional do Japão, empresa particular, afirmou que o iene poderia ser revalorizado novamente em cerca de cinco por cento até o fim do ano. Segundo previsão a médio prazo, o Japão terá que escolher entre medidas drásticas para expandir as importações ou outra revalorização.

Mas, com as indústrias japonesas e as autoridades governamentais preocupadas com o aumento das importações, as possibilidades são de que o governo seria obrigado a escolher a revalorização, de acordo com as previsões do Instituto.

Neste caso, o iene seria revalorizado unilateralmente, porque tal medida não seria acompanhada por outro realinhamento monetário multilateral. (Tóquio, Reuters)



NAVEGAÇÃO

A missão do Bird

A missão do Banco Mundial — Bird — que veio ao Brasil estudar os principais entraves ao pleno desenvolvimento dos transportes marítimos, em especial da cabotagem manteve encontros ontem com as lideranças empresariais, na Associação Comercial do Rio de Janeiro, e com homens de Governo, na Superintendência Nacional de Marinha Mercante — Sunamam.

Os Srs. A. S. Chandler e John L. Eyre, integrantes da missão do Banco Mundial, foram recebidos na Associação Comercial pelo seu presidente Raul de Góes, e palestraram com os diretores Lauro Portela, Antonio Moreira Leite e Ernst Schmidt.

Assessorados pelo Sr. Werther Müller de Mattos, do Geipot, os visitantes examinaram diversos pontos que deverão servir aos estudos daquele organismo financeiro, objetivando futuros negócios, destacando-se: reivindicações dos transportadores; projeções decorrentes da melhoria dos serviços portuários, e incremento da tonelagem da Marinha Mercante.

A Associação Comercial do Rio de Janeiro, que promoverá o Simpósio do Custo de Vida, por intermédio de seu coordenador empresário Antonio Moreira Leite, demonstrou aos visitantes o mais vivo interesse pelas questões envolvendo fretes. Tão logo regressarem da viagem a São Paulo e Vitória, os enviados do Banco Mundial retomarão os contatos com empresários cariocas.

ROMUALDO DE BARROS

Esabrás

O secretário-geral da Esabrás — Estaleiros Associados do Brasil — Coronel Wanderlino Mariz, embarcou ontem para Atenas, a fim de ultimar os detalhes da participação brasileira na exposição Posidônia-72, considerada a mais importante mostra da indústria naval, em âmbito internacional.

Os principais estaleiros do Brasil estarão presentes, pela primeira vez, na Posidônia International Shipping Exhibition.

Os principais estaleiros do Brasil estarão presentes, pela primeira vez, na Posidônia International Shipping Exhibition.

Sepetiba

Informa a Rede Ferroviária Federal S.A. haver dado mais um passo para iniciar as obras de construção do ramal que estabelecerá a ligação das minas de Aguas Claras (Minerações Brasileiras Reunidas) à linha do Centro, próximo à estação de Ibirité. Com 22 quilômetros de extensão, o ramal Aguas Claras-Ibirité possibilitará a exportação de minério de ferro do Vale do Parapeba pelo futuro Terminal Marítimo de Sepetiba.

Classificadora

As Sociedades Classificadoras mais conhecidas são: Lloyd's Register of Shipping (Londres, Inglaterra, 1760); British Corporation for the Survey and Registry of Shipping (Glasgow, Escócia); Bureau Veritas (Paris, França, 1826); Registro Italiano Navale (Gênova, Itália, 1861); American Bureau

Desenvolvimento

De acordo com o I Plano Nacional de Desenvolvimento Econômico e Social — 1972/1974:

NAVEGAÇÃO (em mil TPB)

	Situação em 1970	Meta para 1974	Aumento (%)
Total da Frota	2.339	3.814	63
Longo curso	1.857	3.035	67
Cabotagem	471	701	49
Interior	51	78	53
Petroleiros	868	1.000	15
Graneleiros	709	926	31
Minério-óleo	260	790	204

DIRETOR ECONÔMICO

Pernambuco manda gado a Moçambique

RECIFE (SUCURSAL) — O preço de comercialização dos 30 reprodutores bovinos de Pernambuco que foram embarcados em avião especial argentino, para exibição na Feira do Gado em Moçambique, está calculado em torno de 2 mil dólares, por cabeça.

Esses dados foram fornecidos pelo secretário João Pessoa de Souza, da Agricultura, acrescentando que o frete no avião especial será de Cr\$ 4.140,00 por cabeça. Os reprodutores, alguns exclusivos de criação pernambucana, são considerados entre os melhores do mundo, são de raça Indubrasil, Gir, Neiole e Guzerá.

O EMBARQUE

Na feira do Gado de Moçambique serão apresentados, além dos 30 reprodutores pernambucanos, 16 de São Paulo e 14 exemplares enviados por criadores mineiros. O embarque inicial será no Aeroporto de Viracopos, em São Paulo, sendo a última escala em território nacional no Aeroporto dos Guararapes. A viagem será de 12 horas, com escala na Ilha da Madeira.

Os reprodutores pernambucanos são de propriedade dos pecuaristas Paulo Guerra, José Inojosa, Joaquim Gonçalves Guerra, Fernando Brasileiro, Ismar Amorim e Artur Pena, este último, proprietário da Fazenda Raio Agroindustrial.

Os paulistas são dos criadores Arnaldo Zancaner, Lello de Toledo Piza e Roberto de Abreu Sodré. Os pecuaristas Wanderley de Andrade, Silvio Costa Moura, Walter Costa Moura e Antonio Abadio Rocha representam os mineiros.

LAUDO ZOOTÉCNICO

Os animais partem para a África com exame sanitário completo efetuado por técnicos do Ministério e secretário de Agricultura de Pernambuco. Esse exame, segundo explicações do secretário João Pessoa de Souza, compreendem vacina contra carbúnculo e aftosa e teste de brucelose, além de exame de peste bovina. Todos os animais obtiveram laudo zootécnico expedido por uma comissão de veterinária da Sociedade Nordestina dos Criadores da Secretaria e do Ministério da Agricultura.

Ceará exporta têxteis

FORTALEZA (SUCURSAL) — A indústria têxtil cearense estará participando das exportações para a Europa, com 4 milhões de metros de tecidos fabricados em padronagens modernas pelo Cottonificio Leite Barbosa, cujo embarque será iniciado em junho, para Hamburgo. As exportações de produtos cearenses têm sido incentivadas pelo Governador César Cals.

MEIAS TAMBÉM

Outro produto que será exportado para a África são as meias fabricadas pela Status, Indústria cearense que, há mais de três anos, vem abastecendo o mercado nacional daquele produto. A primeira remessa de meias para a África é no valor de 200 mil dólares, segundo afirmou o diretor Alton Batista.

Vale do Sapucaí terá terras recuperadas

BELO HORIZONTE (SUCURSAL) — O Governador Rondon Pacheco e o Ministro do Interior, Costa Cavalcanti, assinaram ontem, convênio visando à realização de obras e serviços de recuperação de terras no Vale do Sapucaí, a cargo do Departamento Nacional de Obras de Saneamento, em colaboração com a Secretaria de Agricultura estadual. O projeto prevê a construção de diques, recuperação e aproveitamento de várzea, retificação do Rio Sapucaí e obras de barragem, para tornar rentável a exploração agropecuária em grandes áreas do Vale do Sapucaí.

O governador e o ministro também assinaram o termo que oficializou a transferência, para a Companhia de Abastecimento de Água de Minas Gerais, do acervo e direitos de operação dos sistemas de abastecimento de água construídos pelo Departamento Nacional de Obras contra as Secas em quatorze municípios mineiros da área do Polígono das Secas, para beneficiar cerca de 158 mil habitantes. Os principais sistemas estão em Montes Claros, Januária, Salinas e Grão Mogol. Os outros municípios que ganharam novas estações de abastecimento e tratamento de água foram São Francisco, Jequitaiá, Rio Pardo de Minas, Juramento, Mata Verde, São Geraldo, São Joaquim, Brasília de Minas, Coração de Jesus, Janaúba e Porteirinha. As obras custarão Cr\$ 3,2 milhões e serão pagas com ações preferenciais da Comag.

COLUNA T

Objetivos de Protásio

Os dirigentes do Grupo Luxor ficaram impressionados com a exposição que lhes foi feita ontem, durante almoço realizado no Restaurante Forno & Fogo, pelo presidente da Embratur, Paulo Protásio, que diz ser o objetivo integrar o Sistema Nacional de Turismo, definido pelo Decreto-lei n.º 55/66 e pelo Decreto n.º 60.224/67, e de estabelecer bases para a descentralização através da delegação de responsabilidades executivas visando à impressão de um ritmo cada vez mais ativo no desenvolvimento dos planos oficiais de turismo.

Walter Ribas, Sérgio Rocha, Aci Cavalcanti e Milton de Carvalho, da direção do Grupo Luxor, informaram a Paulo Protásio detalhes sobre a conclusão das obras do Continental Palace, que já está funcionando em Copacabana, e de ampliação do Hotel Regente. Sobre as obras que se realizam fora da Guanabara, disseram que estão cumprindo a determinação governamental de utilizar o turismo para a integração nacional. Hoje, o Grupo Luxor está construindo hotéis e pousadas nos Estados de Minas Gerais, Bahia e Alagoas, já tendo adquirido terreno na cidade de Parati, no Estado do Rio de Janeiro, com o mesmo objetivo.

O presidente da Embratur ficou sabendo também que já estão funcionando as Pousadas do Ouro, em Ouro Preto, e, da Felra, em Felra de Santana. Com ritmo de construção acelerado encontram-se as Pousadas do Governador, em Governador Valadares, da Conquista, em Vitória da Conquista; do Trapiche e do Mosteiro, em Salvador, além de um grande hotel, em Maceló. Durante o almoço também foram enfocados os entendimentos que o Grupo Luxor vem eliciando com os governos do Ceará e de São Paulo com vistas à construção de novas unidades.

Paulo Protásio na ocasião também reafirmou o seu ponto de vista de que vários fatores novos no investimento hotel/motel vão surgir no curso dos próximos anos, criando oportunidades para a administração hoteleira. Algumas instituições financeiras, principalmente os bancos, passarão a ser fonte de investimentos em propriedades maiores, enquanto as operações de menor escala receberão financiamento através de instituições locais ou do próprio Governo, além das possíveis participações em forma de empréstimos reduzidos ou incentivos como parte de um programa nacional.

Sempre preocupado em aumentar de imediato os fluxos de rentes turísticas, Paulo Protásio nos próximos dias 5, 6, 7 e 8 de junho estará reunindo em Brasília todos os responsáveis pelo setor oficial do turismo brasileiro, aos quais mostrará seus planos para desenvolver o turismo de massa, ressaltando sempre esta tese:

A tecnologia e as comunicações tornarão o nosso País, principalmente para o turismo, em uma economia e sociedade não regional, mas nacional. Falou...

● Charters

O Departamento de Relações Públicas da Pan American World Airways, no Rio de Janeiro, informa que a empresa norte-americana criou um novo serviço — Pan Am Charter Service — para dirigir e expandir os movimentos de voos fretados e para oferecer aos passageiros desse tipo de viagem aérea pontos de destino e serviços especiais não existentes até agora.

O Departamento de Marketing de Fretamento será chefiado pelo Diretor Michael Merini e os principais elementos desse novo serviço da Pan Am são:

- Aumentar a sua frota de fretamento em 43%.
- Criar um Departamento de Marketing de fretamentos para dirigir e expandir as operações de charter em todo o mundo.
- Proporcionar serviços nunca antes oferecidos aos passageiros de voos fretados. Tais serviços, anteriormente somente oferecidos aos passageiros de voos regulares, incluem reservas de hotéis, excursões completas, aluguel de carros e vários outros programas.
- Elaboração de programas destinados a oferecer novas áreas de destino, tais como a América Latina e o Pacífico, aos passageiros dos charters.

● Souza Cruz

Depois de aplicar grande parte do seu Imposto de Renda na construção do Sheraton-Hotel, na Praia do Vidigal e participar também com incentivos da construção do Continental Palace, em Copacabana, a Companhia de Cigarros Souza Cruz acabou de aplicar Cr\$ 500 mil do seu Imposto de Renda no Center Hotel da Guanabara, autorizado pela Embratur a captar incentivos fiscais destinados à conclusão de suas obras, cujo término está previsto para o primeiro trimestre do ano que vem.

● Trânsito

● Projeto do Hotel Meridien encontrando problemas junto ao Governo da Guanabara. Discussão é em torno do gabarito.

● Nos próximos dois meses o Governo de São Paulo inaugura um escritório de turismo na Rua do México.

● João Serra, presidente da Flumitur, interessado em construir um Centro de Convenções no Estado do Rio.

● Fábio Gamba, superintendente do Furnest, já começa a sentir resultados do seu trabalho: aumentam os fluxos para as estâncias paulistas.

● Entrou em compasso de espera a criação da empresa de turismo — Petrotur — subsidiária da Petrobrás.

● Prá fora

O Grupo Real está anunciando que viagens internacionais já podem ser feitas pelos brasileiros com pagamento através de prestações de pequena monta e com redução especial no valor das prestações para menores de 12 anos. O plano foi lançado pela Turismo Real S/A. Duas saídas estão marcadas para julho próximo: Flórida e Califórnia, incluindo em 14 dias de viagem os dois mundos criados por Walt Disney. Outras opções são oferecidas para o brasileiro fazer turismo no exterior: "América Costa a Costa, em 34 dias, com embarques no Brasil previstos para 26 de junho, 14 e 7 de julho e 9 de setembro; 38 dias em 10 países europeus ou 56 dias para um circuito que inclui 44 cidades em 11 países da Europa; 40 dias para uma excursão mais sofisticada, englobando a Escandinávia e todas as atrações da Europa clássica ou uma Volta ao Mundo com duração de 62 dias.

BARBARÁ

COMPANHIA METALÚRGICA BARBARÁ

SOCIEDADE ANÔNIMA DE CAPITAL ABERTO
GEMEC RCA — 71/4151 DE 2/12/71 C.G.C. N.º 28.672.087/1

RELATÓRIO DA DIRETORIA

Senhores Acionistas:

Em cumprimento aos dispositivos legais e estatutários submetemos à apreciação dos Senhores Acionistas o Balanço Geral, a Conta de Lucros e Perdas e o Parecer do Conselho Fiscal referentes ao exercício findo em 29 de fevereiro de 1972.

É oportuno registrarmos as principais atividades do exercício ora encerrado.

Nossas vendas tiveram um aumento de 21,5%, atingindo o volume de Cr\$ 143.000.000,00 em números redondos, cabendo ressaltar o desenvolvimento de nossas vendas de tubos de ferro dúctil, que atingiram 13.500 toneladas, ou seja, 88% a mais do que no exercício anterior.

Pela Resolução n.º 11, publicada no Diário Oficial de 16 de novembro de 1971, o CONSELHO NACIONAL DA INDÚSTRIA SIDERÚRGICA — CONSIDER declarou de caráter prioritário, para efeito da concessão dos incentivos fiscais, o projeto de expansão e modernização de nossa Companhia, que compreende, basicamente, a modernização do nosso Alto Forno n.º 1 com a instalação de novos equipamentos de controle e de medição, quatro fornos elétricos, pontas rolantes para distribuição de gusa líquida e instalação de uma fábrica de tubos de ferro dúctil de 700 a 1.200 mm de diâmetro, com sete metros de comprimento com capacidade de produção anual de 30.000 toneladas.

O Plano anterior, aprovado pelo CONSIDER, foi rigorosamente cumprido, estando praticamente prontos: a nova subestação de 10.000 kw e os 4 fornos elétricos de oito toneladas e 2.200 kw.

As obras da infra-estrutura para implantação dos equipamentos que permitirão a produção da totalidade dos tubos em ferro dúctil estão em fase adiantada de execução.

Para a nova linha de fabricação de tubos de 700 a 1.200 mm de diâmetro, foi obtido na França um financiamento de Francos franceses: 8.500.000,00, o que permite prever o início das operações no decorrer de 1973.

O plano de Reflorestamento levou-nos a investir Cr\$ 1.734.000,00 estando programado para o próximo exercício um investimento na ordem de Cr\$ 2.000.000,00.

O estudo comparativo dos balanços de 1970/1971 e 1971/1972 mostra um resultado muito satisfatório de Cr\$ 13.632.362,61 para Cr\$ 27.000.000,00 em números redondos.

A melhoria verificada é consequência de uma maior produtividade das Usinas e redução das despesas financeiras.

O capital social, que era no início do exercício de Cr\$ 38.500.000,00, passou, em virtude do decidido na Assembleia Geral Extraordinária de 1 de junho de 1971, para Cr\$ 49.000.000,00, com a distribuição gratuita de 3 ações novas para cada grupo de 11 antigas e, pela Assembleia Geral Extraordinária de 5 de julho de 1971, de

Cr\$ 49.000.000,00 para Cr\$ 56.000.000,00 pela subscrição de sete milhões de ações novas com o ágio de setenta e cinco centavos levado a uma conta de reserva para eventual incorporação ao capital social.

As perspectivas para o exercício de 1972/1973 são favoráveis, particularmente nos mercados de ferro dúctil e de tratamento de águas.

A Assembleia deverá eleger a Diretoria e o Conselho Fiscal para o exercício de 1972/1973, bem como deliberar sobre a aplicação do saldo da conta de Lucros e Perdas. Propomos a distribuição de um dividendo de 12% do capital social pro rata temporis e já constante do balanço.

Consignamos nossos melhores agradecimentos pela colaboração recebida de nossos funcionários e operários de todos os Estados onde operamos.

A Diretoria permanece à disposição dos Senhores Acionistas para quaisquer esclarecimentos que porventura se tornem necessários.

Barra Mansa, 14 de abril de 1972.

A Diretoria: BALDOMERO BARBARÁ FILHO, JEAN PAUL RENÉ RICOMMARD, RENÉ MARTIAL CANAUD, OCTAVIO BASTOS DE OLIVEIRA, ANICETO CRUZ SANTOS, BALDOMERO BARBARÁ NETO e JOAO SÉRGIO MARINHO NUNES.

BALANÇO GERAL ENCERRADO EM 29 DE FEVEREIRO DE 1972

ATIVO		PASSIVO	
I — IMOBILIZADO		I — NÃO EXIGÍVEL	
Terenos, Edifícios, Maquinismo, Instalações, Veículos, Móveis e Utensílios, Matas, Reflorestamento, Marcas e Patentes, inclusive Reavaliação Lei 4.357	73.846.058,38	Capital	
Imobilizações em Curso	3.861.015,03	— Acionistas residentes no País	20.050.772,00
		— Acionistas residentes no Exterior	35.949.228,00
		Fundo de Reserva Legal	2.852.754,57
II — DISPONÍVEL		Reservas Diversas	19.639.080,21
Caixas e Bancos	7.419.098,06	Provisão Dec. 58.400, art. 166, § 2.º	1.152.466,14
Letras do Tesouro Nacional	9.805.680,82	Fundo de Depreciação	54.580.181,06
			134.224.481,98
III — REALIZÁVEL		II — EXIGÍVEL	
Estoques	16.615.627,18	A Longo Prazo	
Clientes e Devedores Diversos	44.300.122,62	Agency For International Development (A.I.D.)	1.153.158,29
		FINAME Finance. Fornecedores	44.268,64
Títulos, Cauções e Depósitos		Fornecedores — Fin. Petrobrás	505.809,72
Incentivos Fiscais	7.214.489,96	A Curto Prazo	
Depósitos a Prazo Fixo	5.526.012,10	Agency For International Development (A.I.D.)	1.153.158,30
		Finame e Petrobrás Financiamento	609.123,64
IV — CONTAS DE RESULTADOS PENDENTES	2.131.223,71	Fornecedores	4.427.311,81
V — CONTAS DE COMPENSAÇÃO	33.179.273,00	Banco	100.000,00
		Títulos Descontados	505.906,75
		Credores Diversos	12.070.581,83
			18.866.082,83
		III — DIVIDENDOS	5.775.000,00
		IV — CONTAS DE RESULTADOS PENDENTES	1.767.875,16
		V — LUCROS E PERDAS	
		Saldo à disposição da A.G.O.	8.382.651,74
		VI — CONTAS DE COMPENSAÇÃO	33.179.273,00
			203.898.600,86
			203.898.600,86

Barra Mansa, 29 de fevereiro de 1972.

(as) BALDOMERO BARBARÁ FILHO — Diretor-Presidente; JEAN PAUL RENÉ RICOMMARD — Diretor; RENÉ MARTIAL CANAUD — Diretor; OCTAVIO BASTOS DE OLIVEIRA — Diretor; ANICETO CRUZ SANTOS — Diretor; BALDOMERO BARBARÁ NETO — Diretor; JOAO SÉRGIO MARINHO NUNES — Diretor; ERICIO DA CUNHA AYALA — Cont. Reg. CRC — RJ — 7255-S.

DEMONSTRAÇÃO DA CONTA LUCROS E PERDAS EM 29 DE FEVEREIRO DE 1972

DÉBITO		CRÉDITO	
— Despesas Gerais	8.903.490,25	— Resultados das Operações Sociais	67.062.547,58
— Impostos	31.488.351,90	— Resultados Diversos	1.752.342,85
— Fundo de Depreciação do Exercício	7.024.105,15		
— Menos Depreciação já Incluída no Custo	5.820.319,07		
	1.203.786,08		
— Complemento Provisão Dec. 58.400 art. 166 parágrafo 2.º	84.053,45		
	41.679.681,68		
Resultado Cr\$ 27.135.208,75			
— Reserva p/Aumento de Capital	62.097,05		
— Fundo p/Investimento Lei 4.230 art. 18 (SUDENE)	167.847,00		
— Fundo p/Investimento Lei 770 art. 7 (EMBRATER)	18.985,00		
— Reserva Manutenção Capital de Giro	6.600.000,00		
— Fundo de Reserva Legal	1.064.313,98		
— Fundo de Reserva Especial	1.064.313,98		
— Fundo para Novos Investimentos	5.000.000,00		
— Dividendos	5.775.000,00		
— Saldo à Disposição da A.G.O.	8.382.651,74		
	68.814.890,43		
			68.814.890,43

Barra Mansa, 29 de fevereiro de 1972.

(as) BALDOMERO BARBARÁ FILHO — Diretor-Presidente; JEAN PAUL RENÉ RICOMMARD — Diretor; RENÉ MARTIAL CANAUD — Diretor; OCTAVIO BASTOS DE OLIVEIRA — Diretor; ANICETO CRUZ SANTOS — Diretor; BALDOMERO BARBARÁ NETO — Diretor; JOAO SÉRGIO MARINHO NUNES — Diretor; ERICIO DA CUNHA AYALA — Cont. Reg. CRC — RJ — 7255-S.

PARECER DO CONSELHO FISCAL

Os abaixo-assinados, Membros do Conselho Fiscal da Companhia Metalúrgica Barbará, no cumprimento de suas atribuições legais e estatutárias, procederam ao exame do Relatório da Diretoria, Balanço encerrado em 29 de fevereiro de 1972, relativo ao período de 1 de março de 1971, a 29 de fevereiro de 1972, Demonstração da Conta de Lucros e Perdas e demais documentos que lhes foram apresentados.

Assaram tudo em perfeita ordem e exatidão e assim sendo recomendamos à aprovação dos Senhores Acionistas referidas contas e documentos assim como dão sua aprovação às propostas contidas no Relatório da Diretoria de 14 de abril de 1972.

Barra Mansa, 17 de abril de 1972.

(as) PLÍNIO DE CASTRO PINHEIRO GUIMARAES, FRANCISCO NIETO, JOSÉ HENRIQUE MARTINS LEAO TELXEIRA.

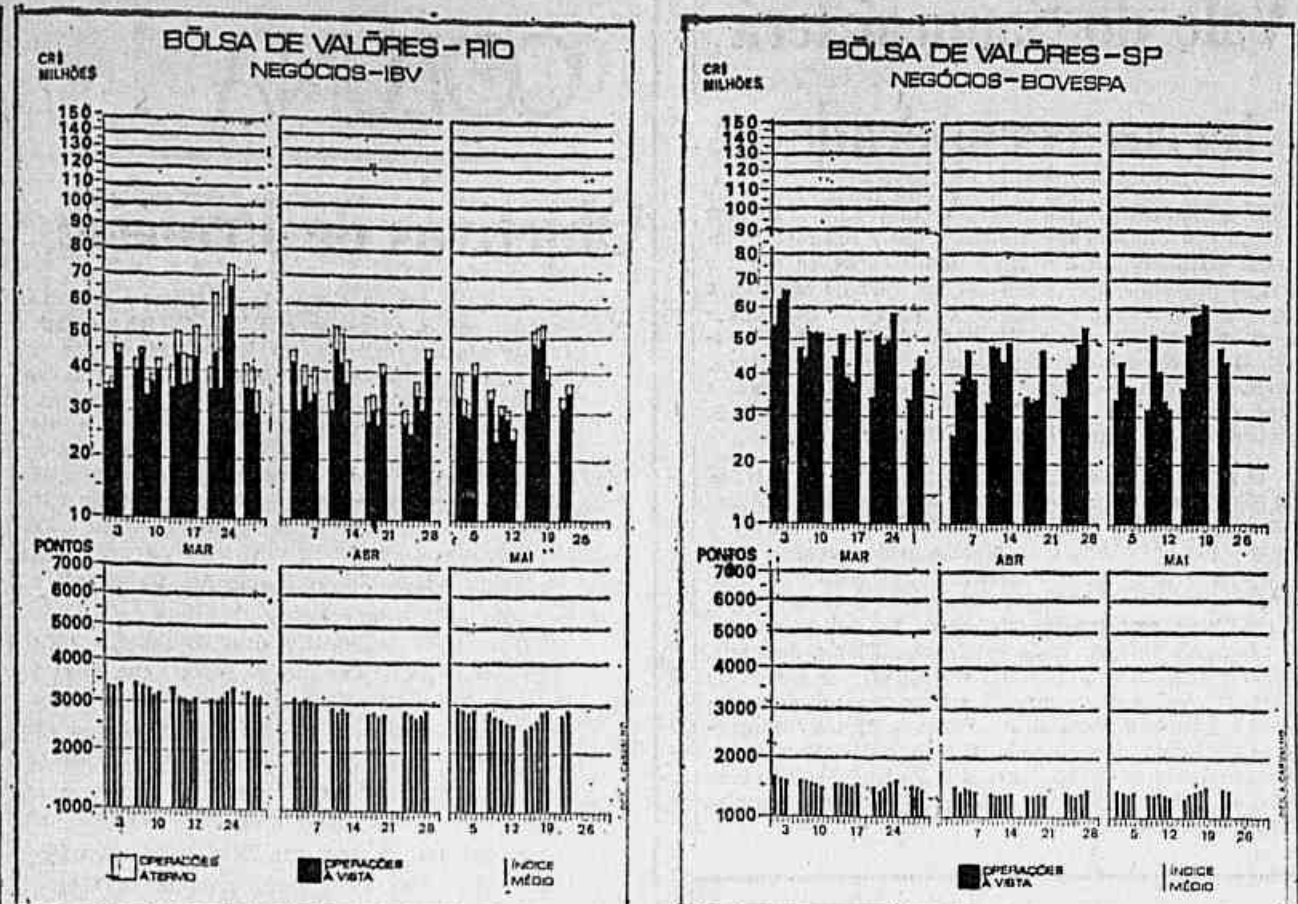

BOLSA DE VALORES DO RIO DE JANEIRO

OPERAÇÕES A VISTA										INFORMAÇÕES TÉCNICAS DO MERCADO									
TÍTULOS						Variação s/ Méd. dia anterior		Volu- me %	PREÇO LUCRO				Índice de Lucrativ- dade						
	Abil.	Fech.	Máx.	Mín.	Mé.	Qt.	Em Cr\$	Em %	Total	Diário	Sobre a MPL	S/Média Sator	Lucro/ Ação	Em 1971	Sobre o 1º B/V				
Acessita o/p	2.08	2.09	2.10	2.06	2.09	116.100	0.01	0.47	0.68	45.83	2.76	2.63	0.0450	87.08	1.14				
Acessita p/p	2.00	2.00	2.00	2.00	2.00	55.200	0.02	0.99	0.31	43.85	2.64	2.32	0.0450	85.83	1.12				
AGOS o/p	1.80	1.85	1.85	1.77	1.83	13.200	0.11	6.39	0.07	7.78	0.46	0.2351	0.87	1.14	1.14				
Alpargatas o/p	3.00	3.00	3.00	3.00	3.00	50.000	Est.	Est.	0.42	12.34	0.74	1.73	0.2431	124.4	1.07				
A. M. Petrópolis o/p	0.43	0.45	0.45	0.45	0.45	1.000	Est.	Est.	0.00	18.51	1.11	2.01	0.0243	—	—				
A. M. Petrópolis p/p	0.43	0.45	0.45	0.45	0.45	2.000	Est.	Est.	0.00	18.51	1.11	2.01	0.0243	81.01	1.07				
Anhangüera o/p	2.00	2.00	2.00	2.00	2.00	1.000	—	—	—	—	—	—	—	76.08	1.04				
A. Norte p/p	1.95	2.00	2.00	1.95	2.03	25.100	0.07	3.62	0.14	15.07	0.90	0.85	0.1327	53.47	0.70				
Antártica o/p	1.20	1.15	1.20	1.10	1.18	92.000	0.01	0.55	0.30	7.43	0.44	0.80	0.1387	73.29	0.95				
Apolo o/p	2.01	2.10	2.10	2.01	2.09	6.000	0.03	3.58	0.03	7.53	0.45	0.54	0.2732	80.69	1.05				
Aratu o/p	2.20	2.20	2.20	2.20	2.20	16.000	0.11	10.69	0.03	36.69	2.21	—	0.3027	85.71	1.12				
Arno p/p e/BD	2.40	2.40	2.40	2.40	2.40	5.000	Est.	Est.	0.03	7.43	0.50	0.63	0.2528	98.39	1.28				
Asa p/n End.	0.83	0.90	0.95	0.83	0.93	46.000	0.01	1.11	0.11	37.03	22.33	—	0.4065	81.63	1.06				
B. A. Arnaud o/p e/BD	1.35	1.58	1.58	1.35	1.58	4.300	Est.	Est.	0.02	3.24	0.19	0.24	0.4886	64.73	0.84				
B.A. Arnaud p/p	2.40	2.45	2.45	2.40	2.41	5.000	0.02	0.92	0.03	0.29	0.38	0.4958	81.17	1.06	—				
P. Ind. Bangü p/p e/BD	2.40	2.45	2.45	2.40	2.41	19.830	0.01	1.42	0.03	6.71	0.40	0.94	0.1627	81.17	1.06				
Casa da Bahia o/p	2.40	2.40	2.40	2.40	2.41	13.000	0.01	0.41	0.10	5.94	0.33	0.47	0.4051	77.74	1.01				
M. Barbosa o/p	3.80	3.94	3.95	3.73	3.83	150.000	0.11	2.91	1.62	7.94	0.47	0.57	0.4846	112.90	1.47				
Basa o/p e/BD	1.80	1.80	1.80	1.80	1.80	14.500	0.07	3.08	0.07	13.32	0.80	1.02	0.1373	75.00	0.93				
Danco do Brasil o/p	21.80	21.10	22.10	21.80	21.93	116.922	0.17	7.18	7.22	14.33	0.86	1.10	1.3302	76.67	1.00				
B. C. G. Inv. p/p	2.23	2.23	2.25	2.23	2.23	32.000	0.06	2.62	0.24	4.83	0.27	—	—	93.23	1.22				
B. Cref. Inv. p/p	3.05	3.00	3.05	3.00	3.02	38.000	0.03	0.98	0.32	—	—	—	—	80.53	1.05				
Banessa p/p	2.70	2.70	2.70	2.70	2.70	7.632	0.05	1.81	0.04	11.38	0.68	0.87	0.2371	71.80	0.84				
B. E. Ceará p/n e/BD	1.90	1.90	1.90	1.90	1.90	5.100	0.05	2.56	0.02	3.61	0.21	0.27	0.5262	102.70	1.34				
B. E. da Bahia p/n	1.70	1.70	1.70	1.70	1.70	2.600	Est.	Est.	0.00	—	—	—	—	—	—				
Banestes o/p	2.25	2.23	2.25	2.25	2.25	1.000	Est.	Est.	0.00	—	—	—	—	—	—				
BDEG o/p e/BD	2.20	2.20	2.20	2.20	2.21	13.500	0.17	7.45	0.03	8.81	0.53	0.67	0.3204	66.35	0.86				
Bilgo o/p	6.93	6.97	7.00	6.83	6.95	701.397	0.03	0.43	13.73	15.24	0.91	0.87	0.4558	63.47	0.83				
Banespa o/p	3.00	3.00	3.00	3.00	3.01	11.431	0.19	5.93	0.03	8.90	0.53	0.69	0.3380	64.73	0.84				
Borfoot p/p e/BD	1.25	1.25	1.25	1.25	1.25	2.400	—	—	0.00	3.09	0.18	—	0.4033	100.00	1.30				
B. H. C. Ind. o/n	2.45	2.50	2.50	2.45	2.46	1.200	0.01	0.40	0.01	—	—	—	—	111.81	1.46				
B. Hales Inv. o/p e/BD	2.24	2.34	2.34	2.24	2.34	192	0.05	2.18	0.00	—	—	—	—	72.67	0.95				
B. Hales Inv. p/n e/BD	2.41	2.52	2.52	2.41	2.42	3.03	0.11	4.76	0.02	—	—	—	—	83.73	1.09				
P. Ipiranga p/p e/BD	1.90	1.95	1.90	1.83	1.92	10.859	0.07	3.62	0.10	11.64	0.70	—	0.1597	108.77	1.42				
B. Nordeste o/p	14.60	14.45	15.00	14.20	14.44	8.307	0.15	1.02	0.34	13.83	0.83	1.06	1.0435	62.91	0.82				
B.N.M. Gerais p/p	1.50	1.60	1.60	1.50	1.58	3.100	0.04	2.96	0.01	3.82	0.23	0.29	0.4163	63.74	0.83				
B. Real p/p e/BD	2.20	2.20	2.20	2.20	2.20	133	Est.	Est.	0.00	4.33	0.27	0.34	0.7062	63.74	0.83				
Bradesco p/n	2.70	2.90	2.90	2.70	2.83	36.929	0.57	14.74	0.29	7.91	0.47	0.69	0.3687	83.08	1.09				
Brad. Inv. o/p	1.92	1.92	1.92	1.92	1.92	78	—	—	0.00	3.09	0.18	—	0.3379	69.75	0.79				
Brahma p/p	2.40	2.45	2.45	2.40	2.43	37.021	0.02	0.67	0.17	9.72	0.58	1.03	0.2138	95.85	1.25				
Brahma M. G. o/p	1.10	1.10	1.10	1.10	1.10	43.659	Est.	Est.	0.13	—	—	—	—	—	—				
B. Real Inv. p/p	13.09	13.00	13.00	13.00	13.00	20	Est.	Est.	0.00	19.49	1.17	—	0.6370	36.04	0.48				
C. Causa p/p	1.63	1.65	1.66	1.60	1.64	69.000	0.04	2.23	0.31	22.61	1.02	—	0.6370	150.00	1.20				
C. Brasília o/p	0.90	0.90	0.90	0.90	0.90	5.000	0.10	10.00	0.01	13.57	0.81	1.47	0.0663	59.21	0.77				
R. Roupas o/p	1.30	1.27	1.30	1.27	1.27	99.933	0.01	0.70	0.32	9.89	0.39	0.77	0.1295	104.43	1.44				
R. Roupas p/p	1.30	1.27	1.30	1.27	1.27	99.933	0.01	0.70	0.32	9.89	0.39	0.77	0.1295	104.43	1.44				
CBUM o/p	2.55	2.57	2.60	2.53	2.56	58.200	0.04	1.53	0.42	21.89	1.20	1.21	0.1183	76.41	1.03				
CBUM p/p	2.50	2.55	2.55	2.50	2.53	8.700	0.02	0.83	0.05	19.21	1.15	1.10	0.1180	66.63	0.62				
Casa José Silva o/p	1.50	1.53	1.55	1.50	1.50	21.000	Est.	Est.	0.10	3.54	0.21	0.23	0.4226	87.71	1.01				
Cemig p/p	0.73	0.73	0.73	0.73	0.73	3.000	Est.	Est.	0.01	0.00	0.32	0.84	0.1372	60.91	0.58				
Colorado o/p	1.20	1.21	1.21	1.20	1.20	2.000	—	—	0.00	8.83	0.58	—	0.1335	73.50	0.68				
Cepaluna p/n End.	0.64	0.62	0.63	0.61	0.61	138.500	0.01	1.61	0.21	—	—	—	—	75.30	0.98				
S. Cruz o/p	3.30	3.27	3.30	3.23	3.26	139.448	0.03	0.61	0.29	10.24	0.63	—	0.2132	111.28	1.45				
C. Brasília o/p	0.90	0.90	0.90	0.90	0.90	5.000	0.10	10.00	0.01	13.57	0.81	1.47	0.0663	59.21	0.77				
C. Brasília p/p	0.90	0.90	0.90	0.90	0.90	5.000	0.10	10.00	0.01	13.57	0.81	1.47	0.0663	59.21	0.77				
S. Nacional p/p e/BD	3.13	3.05	3.13	3.09	3.07	69.619	0.03	1.65	0.31	11.56	0.67	0.79	0.2108	67.69	0.89				
S. Nacional p/p e/BD	2.80	2.80	2.80	2.80	2.80	11.341	—	—	0.00	13.28	0.83	0.76	0.2108	67.69	0.89				
CTB o/p	0.62	0.62	0.62	0.62	0.62	85.166	0.03	4.91	0.15	4.18	0.25	—	0.1530	91.42	1.19				
CTB p/p	1.02	1.04	1.04	1.00	1.01	44.678	0.01	1.00	0.32	6.69	0.39	—	0.1530	80.80	1.05				
Dinamo o/p	1.47	1.15	1.17	1.10	1.13	112.000	0.05	1.46	0.38	3.21	0.19	0.24	0.5593	57.50	0.73				
D. Isabel o/p	0.70	0.68	0.70	0.68	0.68	121.077	0.02	2.85	0.25	4.12	0.24	0.58	0.1659	69.69	0.89				
D. Isabel p/p	0.70	0.68	0.70	0.68	0.68	121.077	0.02	2.85	0.25	4.12	0.24	0.58	0.1659	69.69	0.89				
Docas o/p e/BD	2.70	2.70	2.70	2.66	2.69	234.441	Est.	Est.	1.77	10.73	0.64	—	0.2505	88.19	1.15				
Docas o/p e/BD	2.30	2.30	2.30	2.30	2.30	5.101	Est.	Est.	1.75	0.03	9.18	0.55	—	0.2505	88.19	1.15			
Ducal o/p	1.02	1.02	1.02	1.02	1.02	2.302	Est.	Est.	0.01	0.23	0.53	0.74	0.1174	25.07	0.66				
Ducal p/p	1.02	1.02	1.02	1.02	1.02	2.302	Est.	Est.	0.01	0.23	0.53	0.74	0.1174	25.07	0.66				
A. Eberle p/p	3.20	3.25	3.45	3.20	3.34	37.190	0.13	4.04	0.61	17.67	1.06	1.27	0.1890	50.52	0.66				
Eclisa o/p	2.40	2.40	2.40	2.40	2.40	5.000	—	—	0.03	7.23	0.44	—	0.3261	90.57	1.18				
Erlanson o/p e/BD	4.10	4.20	4.20	4.10	4.14	4.200	0.15	2.73	0.04	15.61	0.65	—	0.2691	126.					

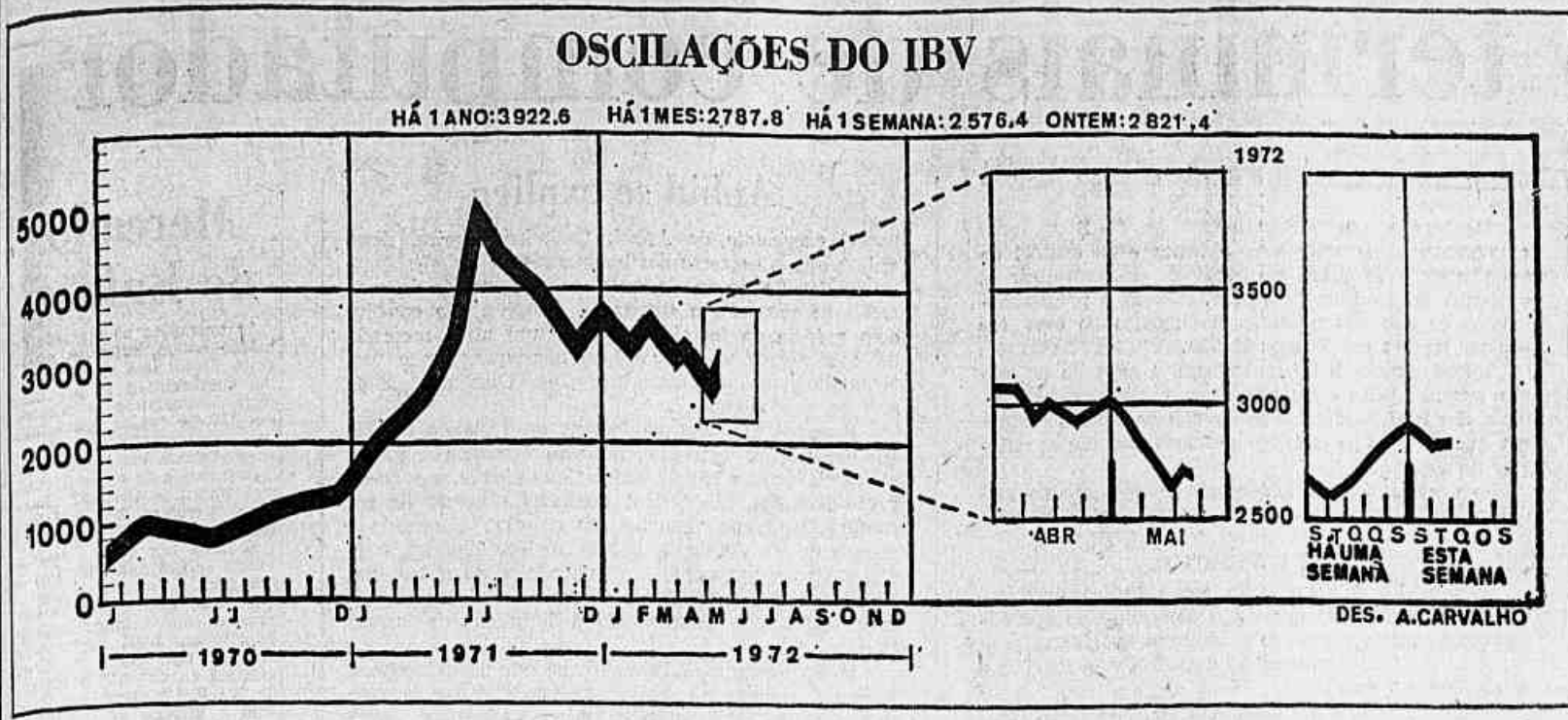

APLIQUE NO FUNDO M.M.
(72,71% DE VALORIZAÇÃO EM 1971)
INVESTIMENTO INTEGRAL OU PLANO DE
INVESTIMENTO MENSAL COM SEGURO EM 60 MESES.
ADMINISTRADO POR
M. MARCELLO LITE BARBOSA
CORRETORA DE CÂMBIO E VALORES / PRAÇA PIO X, 79 / RIO

ALTAS/BAIXAS

As grandes oscilações do dia

O comportamento do mercado nos últimos onze meses possibilitou o amadurecimento de certas iniciativas que, se adotadas, poderão aperfeiçoá-lo. E as autoridades monetárias já adotaram uma série de medidas conjunturais de reflexo a médio e longo prazos.

Contudo, a irracionalidade continua a prevalecer sobre a racionalidade. A inversão desse comportamento tipicamente emocional não é tarefa capaz de ser cumprida por simples decretos ou resoluções.

A experiência mostra que a predominância no mercado do chamado capital pirata, oriundo dos antigos agiotas e de pessoas que recorriam a outros meios ilícitos de realização de lucros, é um fator negativo à recuperação das Bolsas.

A esse tipo de capital foram oferecidos pelas Bolsas atrativos que caracterizam melhor um papel de renda fixa, para onde eles afilaram após a intensificação da fiscalização das autoridades monetárias. Como este tipo de capital tem grande rotatividade, depois de recolher lucros, ele tem devolvido os papéis às Bolsas, com reflexos negativos na continuidade de preços.

Num momento em que as autoridades monetárias estão empenhadas em recuperar o mercado acionário, além das providências conjunturais já adotadas ou anunciadas, caberiam agora medidas que visassem a sua horizontalização, através da atração de novos investidores. O Decreto-lei 1.214, que modificou o 157, atende em parte a esse objetivo, mas ele não é o bastante para neutralizar a influência do chamado capital pirata, que tem características altamente especulativas.

Nesse ponto um papel importante também está reservado às direções das Bolsas e dos homens responsáveis pelo mercado. Com a permissão para abertura das dependências das corretoras no interior e a regulamentação das Bolsas Regionais, seria oportuno se iniciar uma campanha de conquista de novos investidores em termos sérios e científicos.

PAULO REHDER

Rio reage e sobe 0,6%

As cotações apresentaram a recuperação na Bolsa do Rio ontem. O índice médio sofreu ligeira oscilação, enquanto o volume de dinheiro teve acréscimo de 16,33 por cento, enquanto a quantidade de títulos negociados foi menor 5,65 por cento, o que demonstra maior concentração nos papéis tradicionais.

Desde o início dos trabalhos, houve maior movimentação. Alguns papéis continuaram com a mesma tônica do dia anterior, como o Banco do Brasil, que esteve muito firme durante os trabalhos, fechando com muitos compradores. Docas de Santos novamente voltou a ser procurada, ao que parece com o retorno à posição que tentaram realizar lucros no dia anterior. E, Metalúrgica Barbard, muito negociada, teve muitos compradores no fechamento. As maiores altas do dia, entretanto, foram dos papéis de menor preço, e com exceção de Mesbla, foram de papéis que não tiveram grandes desempenhos nos últimos dias. As maiores baixas foram de papéis de bancos estaduais.

O IBV teve recuperação de 0,6 por cento, ao se situar em 2.821,4 pontos. No fechamento o índice fixou-se em 2.821,4, com alta de 0,6 por cento em relação à média do dia.

Foram realizados 2.968 negócios, nos quais negociaram-se 169 papéis de 124 empresas. Transacionaram-se 6.539.000 títulos no valor de Cr\$ 38.741.600,23. Em operações à vista, 8.356.221 ações — Cr\$ 55.481.668,23 — e em contratos a termo, 583.654 — Cr\$ 3.258.110,00 —, que corresponderam a 6,53 por cento do total de títulos e 8,41 por cento do total em dinheiro.

Das 62 ações integrantes do índice, 34 subiram, 19 caíram, 8 permaneceram estáveis e 1 não foi negociada: Pirelli op.

São Paulo cai com menor volume

SAO PAULO (Sucursal) — As cotações continuaram em baixa, ontem, na Bolsa de São Paulo. O índice médio, com 1.449,8 pontos, sofreu ligeiro declínio de 5,8 pontos, com desvalorização de 0,40 por cento. O índice de fechamento foi de 1.453,3 pontos. O índice de fechamento fixou-se nos 1.453,3 pontos.

Foram negociados 13.653.918 títulos (menos 2.956.589), no valor total de Cr\$ 43.419.858,77 (menos Cr\$ 4.496.099,16), dos quais Cr\$ 42.007.021,77 à vista e Cr\$ 603.825,00 a termo (menos Cr\$ 2.239.024,00).

Negociação foi menor em Minas

BELO HORIZONTE (Sucursal) — As ações voltaram a apresentar baixa, ontem, na Bolsa de Minas. O IBV Minas médio perdeu 1,5 pontos com baixa de 0,69 por cento. O volume de negócios, em termos financeiros, também caiu, com as ações do setor de cimento liderando as negociações (café negociou 325.000 títulos).

Foram realizados apenas 171 negócios e movimentados 758.517 títulos, no valor de Cr\$ 1.574.668,51. Das ações negociadas, 6 ações subiram, 4 permaneceram estáveis, 10 baixaram e 7 não foram negociadas.

As mais negociadas foram: Caub PP, Mendes Junior PP, Cemig PP, e Belgo OP. As que sofreram maiores oscilações: Caub PP mais 1,20 por cento, Petróbras ON mais 0,87 por cento, Cemig PP menos 12,16 por cento, Mannesmann PP menos 10,23 por cento.

Negócios decrescem no Sul

PORTO ALEGRE (Sucursal) — Foi 62,8 por cento menor o movimento de ontem do Mercado Nacional na Bolsa Gaúcha, onde foram negociadas 110 mil ações, no valor de Cr\$ 251 mil. Este mau desempenho não impediu que a maioria dos papéis continuasse em alta. A colocação de Letras do Tesouro, no valor de Cr\$ 1,7 milhão manteve bom resultado para o pregão, que

NO LANCE

Assembléias

● **EMBRAVA** — Estará realizando AGE e AGO hoje, na Avenida Afonso Pena, 805, 12.º andar, em São Paulo. Na AGO, às 9h, será apreciado o relatório da Diretoria, Balanço, demonstração de Lucros e Perdas, relativos ao seu exercício social encerrado em 29 de janeiro. Será eleito o Conselho Fiscal e a Diretoria da empresa. Duas horas mais tarde, a Embraza realizará uma AGE para aumentar o capital de Cr\$ 10.825.410,00 para Cr\$ 33.650.820,00 sendo a metade do aumento por incorporação de reservas e consequente distribuição de bonificação de 50 por cento (uma nova para duas ações antigas possuídas). A outra metade do aumento será por subscrição, na mesma proporção acima, pelo valor nominal mais um ágio de Cr\$ 0,80.

● **ECEL** — A empresa, com sede em São Paulo, realizará AGE dia 26 próximo, às 10h, na Rua 7 de abril, 97 — 11.º andar, São Paulo. Na reunião será proposto o aumento do capital de Cr\$ 24 milhões para Cr\$ 30 milhões mediante a aproveitamento de reservas e consequente distribuição de 6 milhões de ações aos atuais acionistas na proporção de uma ação nova bonificada para cada 4 ações atualmente possuídas (25 por cento).

● **PARANAPANEMA** — A Cia. Hidrelétrica Parapanema realizará AGE no próximo dia 29, às 10h, na Rua General Jardim, 703, em São Paulo, quando será proposto o aumento do capital de Cr\$ 17.490.000,00 para Cr\$ 24,5 milhões, por aproveitamento de reservas, emissões de ações ordinárias e preferenciais, e incorporação de recursos da conta de créditos de capital.

● **ULTRAL** — Convocação AGE e AGE para o próximo dia 31, às 10 e 11h respectivamente, na Avenida Brigadeiro Luís Antônio, 1343 — São Paulo. Na AGO será verificado o relatório da Diretoria e as contas relativas ao exercício social encerrado em 31 de janeiro, bem como a eleição dos Conselheiros Fiscais e fixação dos respectivos honorários. Na AGE será proposto aumentar o capital de Cr\$ 23.125.000,00 para Cr\$ 41.625.000,00, mediante emissão de 18,5 milhões de ações do valor nominal de Cr\$ 1,00 acrescidos de ágio de Cr\$ 0,30 por ação, das quais 11,5 milhões ordinárias e 7 milhões preferenciais, a serem subscritas em dinheiro ou mediante utilização de crédito em conta corrente.

Dividendos

● **ELETOBRAS** — A partir de 5 de junho estará pagando o 10.º dividendo, a razão de Cr\$ 0,12 para cada ação preferencial classes A ou B.

● **SERGEN** — SERVIÇOS DE EMERGENCIA — Foi aprovado em AGO de 28 de abril, a distribuição de um dividendo de Cr\$ 0,06 por ação, devendo o pagamento ser feito em até 12 parcelas iguais e sucessivas.

● **METAL LEVE** — Iniciará hoje, o pagamento dos dividendos relativos ao exercício de 1971, a razão de Cr\$ 0,03 por ação ordinária e Cr\$ 0,10 para as preferenciais. O pagamento será efetuado na agência da Rua do Ouvidor da União de Bancos Brasileiros, mediante a apresentação do cupão n.º 1. As ações preferenciais subscritas por ocasião do aumento do capital deliberado pela AGE de 18 de maio de 1971, receberão os dividendos calculados pro-rata-tempore, isto é, a razão de Cr\$ 0,05 por ação.

SETORIAIS SOBEM COM O MERCADO

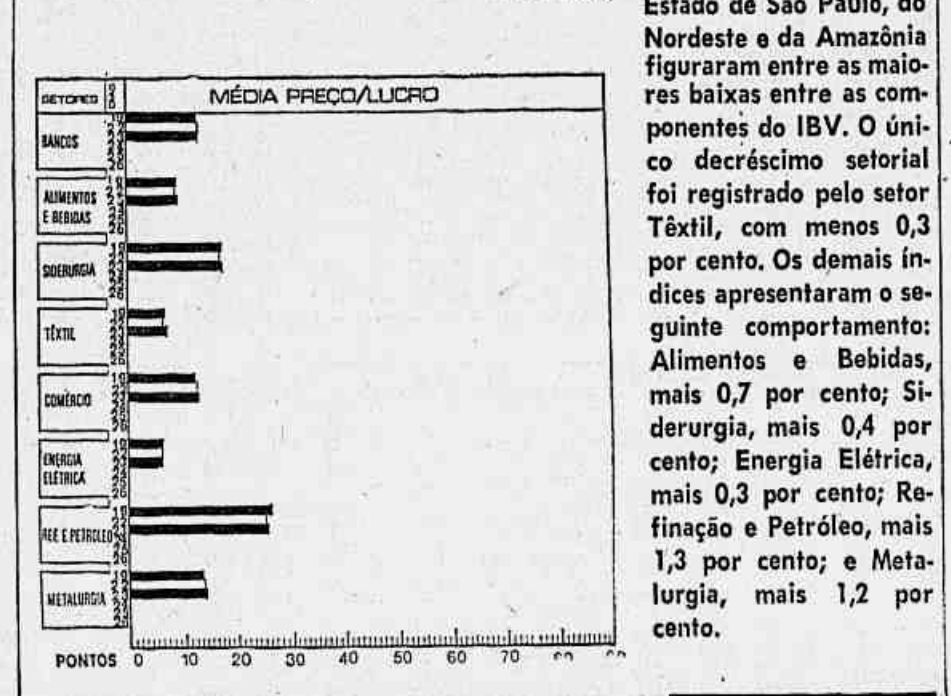
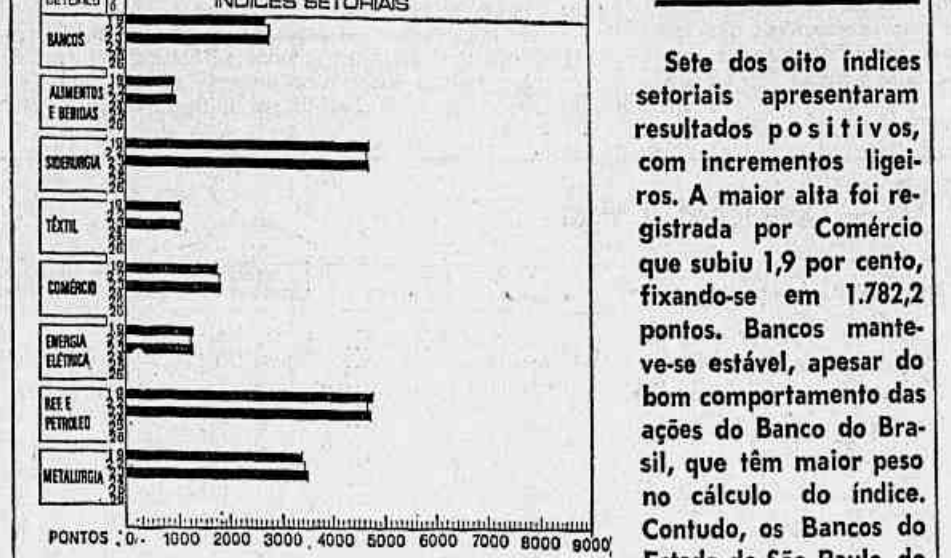

Sete dos oito índices setoriais apresentaram resultados positivos, com incrementos ligeiros. A maior alta foi registrada por Comércio que subiu 1,9 por cento, fixando-se em 1.782,2 pontos. Bancos manteve-se estável, apesar do bom comportamento das ações do Banco do Brasil, que têm maior peso no cálculo do índice. Contudo, os Bancos do Estado de São Paulo, do Nordeste e da Amazônia figuraram entre as maiores baixas entre as componentes do IBV. O único decréscimo setorial foi registrado pelo setor Têxtil, com menos 0,3 por cento. Os demais índices apresentaram o seguinte comportamento: Alimentos e Bebidas, mais 0,7 por cento; Siderurgia, mais 0,4 por cento; Energia Elétrica, mais 0,3 por cento; Refinação e Petróleo, mais 1,3 por cento; e Metalurgia, mais 1,2 por cento.

Comportamento das setenta no fechamento

ABV.	MED.	FCH.	QTD.	MF	TOTAL
			23		39
			2		
			14		
			4		
			10		19
			5		
			3		
			1		
			8		12

O mercado fechou firme, conforme se pode notar pela posição, no fechamento, das setenta ações mais negociadas nos últimos doze meses na Bolsa do Rio. A persistir a tendência esboçada ontem, a Bolsa deverá abrir em alta hoje.

OPERAÇÕES A TERMO

Títulos	Prazo em dias	Preço Máximo	Preço Mínimo	Preço Médio	Qtd. Total	% sobre dia ant.	% sobre Total
Banco do Brasil o/n	120	24,42	24,39	24,40	5.500	1,08	3,55
Banco do Brasil o/n	150	24,72	24,72	24,72	5.000	— 0,28	3,64
Petróbras o/n	120	6,44	6,44	6,44	40.000	0,78	7,50
Aço Norte p/p	90	2,16	2,16	2,16	20.000	—	1,27
Belgo Mineira o/p	120	7,96	7,96	7,96	10.000	0,63	4,53
Belgo Mineira o/p	120	0,68	0,68	0,68	50.000	Est.	1,00
Cepaluma p/e	120	1,39	1,39	1,39	55.000	0,72	3,48
Docas o/p	30	2,79	2,77	2,78	27.000	—	2,21
Docas o/p	150	3,01	3,01	3,01	20.000	—	1,77
E. Ber p/p	50	3,56	3,56	3,56	10.000	—	1,63
E. Ber p/p	120	3,54	3,54	3,54	10.000	—	1,07
Ferbasa p/e	120	2,32	2,32	2,32	12.000	—	0,82
Hime p/p	60	4,43	4,43	4,43	8.000	—	1,04
Mannesmann o/p	120	7,66	7,63	7,64	32.000	—	7,20
Petróbras p/p	120	13,52	13,47	13,48	6.000	— 0,81	2,35
Vale do Rio Doce p/p	90	12,42	12,42	12,42	8.000	Est.	2,93
Vale do Rio Doce p/p	150	12,93	12,93	12,93	15.000	—	5,71
Vale do Rio Doce p/p	180	13,28	13,28	13,28	15.000	—	5,81
Veplian p/p	60	3,70	3,70	3,70	10.000	—	1,09

Liquidações nesta data

CONTRATO N.º	DATA DA REALIZAÇÃO	AÇÃO	QTD.	CONTRATO N.º	DATA DA REALIZAÇÃO	AÇÃO	QTD.
16.602	24-01-72	Vale do Rio Doce	5.000	16.605	24-01-72	Vale do Rio Doce	5.000
16.611	24-01-72	Belgo Mineira	5.000	16.607	24-01-72	O. Paraiso	20.000
16.608	24-01-72	Ferbasa	8.000	16.608	24-01-72	Ferbasa	13.000
17.331	23-02-72	Belgo Mineira	10.000	16.611	24-01-72	Vale do Rio Doce	2.000
17.329	23-02-72	Acetalta	10.000	16.610	24-01-72	ePetrobras nom.	20.000
16.620	24-01-72	Petróbras nom.	6.000	16.618	24-01-72	Petróbras nom.	20.000
16.620	24-01-72	Acetalta	12.000	16.708	24-03-72	Unipar	20.000
16.603	24-01-72	Vale do Rio Doce	10.000	16.615	24-03-72	Docas de Santos	15.000
16.600	24-01-72	Mesbla	10.000	16.599	24-01-72	Boo. Brasil	3.000
16.598	24-01-72	Boo. Brasil	1.000	16.597	24-01-72	Eco. Brasil	2.000
17.346	23-02-72	Kelson's	10.000	16.728	24-02-72	G. Almeida	12.000
16.606	24-03-72	Riograndense	8.000	17.338	23-02-72	Petróbras	1.500
16.614	24-01-72	Belgo Mineira	2.500	16.612	24-01-72	Belgo Mineira	3.000
16.604	24-01-72	Vale do Rio Doce	2.000	18.501	23-03-72	Vale do Rio Doce	10.000

Liquidações antecipadas

CONTRATO	DATA REALIZAÇÃO	AÇÃO	Quantidade	Data da liquidação final	Data da liquidação antecipada
18.908	28-03-72	Unipar	26.000	20-05-72	23-03-72
18.970	28-03-72	Metalflex	10.000	20-05-72	23-03-72
20.613	12-05-72	Ferbasa	20.000	12-06-72	23-05-72
20.614	05-01-72	Mannesmann	5.000	05-07-72	23-05-72
15.930	13-04-72	Belgo Mineira	25.000	11-08-72	23-05-72

MERCADO ABERTO

O mercado de Letras do Tesouro Nacional (LTN — prazo de 91 dias), esteve ontem bastante equilibrado, registrando volume de negócios que atingiram a cifra de Cr\$ 1.125,07, havendo predominância de procura nas diversas Letras.

Prazos	Taxas (%)
7/8	14,30
14/8	15,30
21/8	15,40
28/8	15,48
5/9	15,68
12/9	15,65
19/9	15,72
26/9	15,78
3/10	15,84
10/10	15,90
16/10	15,95

Obrigações

Junho	1,53
Julho	1,50
Agosto	1,53
Setembro	1,65
Outubro	1,68
Novembro	1,72
Dezembro	1,72
Janeiro/73	1,80
Fevereiro/73	1,83
Março/73	1,90

Mercado Fracionário

Títulos	Qtd.	Preço
Abramo Eberle p/p	100	3,35
Acesta o/p	4.100	2,10
Acesta p/p	200	2,00
AGOS o/p	300	1,80
Agonorte p/p	100	2,00
Belgo Mineira o/p	18.709	6,94
Borhoff p/p	400	1,25
Brahma de M. Geris o/p	3.999	1,10
Brahma p/p	2.021	2,06
Brahma p/p	3.622	2,46
Brasileira de Rou-pas p/p	1.879	1,26
Brasileira de Rou-pas o/p	1.003	1,25
Cin. Bras. E. Elétrica o/p	500	0,93
CBUM o/p	3.760	2,62
CBUM p/p	700	2,23
Café Brasília p/p	200	0,70
Cepaluma p/n E	500	0,61
Dinamo o/p	2.405	1,15
Docas de Imbituba o/p	200	0,57
Docas Antigas e/ div	2.441	2,67
Docas Novas ex/ div	2.101	2,27
Donna Isabel p/p	1.077	0,67
Embrava o/p	300	2,53
Erlisson o/p	200	2,83
Eletrobras p/p	920	1,05
Ford Willys o/p	1.009	0,72
Ferro Brasileiro o/p	1.250	2,50
F. Luz de M. Geris o/p	1.350	0,69
Hime o/p	484	3,95
Hime p/p	1.373	4,15
Kelson's o/p	2.000	2,40
Kelson's p/p	600	1,35
Kibon o/p	944	0,90
Light o/p	4.179	1,20
Lobras o/p	125	1,20
L. Americanas o/p	3.627	3,61
Met. de Aços p/n E	379	0,71
Molinho Fluminense o/p	714	1,20
Mannesmann p/p	1.000	4,50
Mannesmann o/p	600	6,90
Metalflex p/p	500	2,85
Molinho Santista o/p	720	2,00
Madequímica p/p	500	0,45
Metal Leve p/p	300	4,54
Mesbla p/p	3.100	3,25
Mesbla o/p	1.298	2,25
Nova América o/p ex/div	1.872	1,30
Petróbras p/p c/ div	335	12,40
Pirelli p/p	100	1,27
Pirelli o/p	040	1,73
Paulista F. Luz o/p	087	0,90
Refinaria Uniao o/p c/div	4.120	2,50
Sid. Palms p/p	100	5,60
Sid. Lanary o/n E	1.500	1,96
Sondotécnica p/p	400	2,80
Sondotécnica o/p	300	1,93
Samitri o/p	081	14,40
Supergasbrás o/p	1.187	1,15
Springer p/p	1.000	2,75
T. Janer p/p	249	1,40
Unibancos p/p	610	1,70
Unipar p/n E	416	3,20
Unipar o/n E	286	2,06
Vale Rio Doce p/p	1.526	11,50
Vale Rio Doce p/n	—	—
White Martins o/p ex/div	1.738	6,90
Unibancos o/n	—	—
Zivi o/p	—	—
Zivi p/p	100	2,50

SEGUROS

Posição mundial

O mercado segurador brasileiro melhorou sua posição no rank mundial, passando do 21.º para o 20.º lugar, no período compreendido entre 1960 a 1970. Nas demais posições mundiais, ocorreram diversos deslocamentos, destacando-se como o mais notável a ascensão do Japão, que passou do 6.º para o 2.º lugar. Em compensação ocorreram surpreendentes quedas, como foram os casos da Grã-Bretanha, que do 2.º passou para o 4.º lugar e o do Canadá, do 4.º para o 6.º. Os países atualmente em melhor posição no mercado segurador, são agora nesta ordem decrescente: Estados Unidos, Japão, Alemanha Ocidental, Grã-Bretanha, França e Canadá.

Os Estados Unidos, que ocupam o 1.º lugar, continuam com grande distância dos demais países. Sua receita anual de prêmios atinge o total de 67,9 bilhões de dólares, enquanto o Japão, no 2.º lugar, registra 7,8 bilhões. Excluídos os países socialistas, a arrecadação mundial foi de 115 bilhões de dólares em 1970, cujo total os Estados Unidos participaram com 50,05% e o Japão 6,83%.

De acordo com os cálculos, algumas posições sofrem alterações em termos de prêmio per capita. Assim é que os Estados Unidos registram 330,6; Canadá — 184,6; Suíça — 160,5; Austrália — 141,3; Suécia — 127,6; e Alemanha Ocidental 123,3. Nesse setor, o Brasil registra uma queda acentuada para o 27.º lugar, com 3,5 dólares.

Nesse mesmo período de 1960 a 1970, apresentaram maiores índices de evolução do prêmio per capita o Japão, com 589%, a Espanha — 330%, o Paquistão — 300%; a Itália — 259%; a Finlândia — 204%; a Alemanha Ocidental — 204%; e a Austrália — 203%. Com seus 3,5 dólares, o Brasil ocupa colocação acima do Paquistão que tem 1,2 dólar e da Índia com 1,0 dólar.

Técnicos alertam que, a essas estatísticas, no entanto, deve-se opor o reparo de que não são homogêneos os dados referentes aos diversos países. E, consideram: "nem poderia ser de outra forma, já que em alguns mercados pertencem à área da iniciativa privada, em outros não, seguros como os de saúde, de acidentes de trabalho e alguns da chamada previdência social, por sinal modalidades geradoras de considerável volume de receita".

No caso em que se situa o mercado segurador brasileiro, por exemplo, deve-se levar em conta que sua estatística não inclui as operações da previdência social (proteção contra as consequências da morte, da invalidez, da enfermidade e do acidente do trabalho) a exploração do seguro-saúde por instituições particulares e cooperativas, bem como a receita de montepios e organizações similares. Por isso, então, vem a conclusão de que em virtude dessas exclusões, que importam em violenta redução da renda global originária de operações em diferentes modalidades de previdência, o Brasil desloca-se para posição comparativa bem inferior, uma vez que outros países figuram no rank mundial totalizando os negócios do setor por estarem todos situados na área privada. Observação importante é que sendo feito o acréscimo apenas da receita da nossa Previdência Social, a arrecadação do Brasil subiria de 1,3% para 4,8% do PNB. Dessa maneira, atingiria percentual bem maior da Renda Nacional, quando figura, na estatística mundial de ... 1970 com apenas 1,2%.

No entanto, cabe, também, observar que em 1971, o mercado segurador brasileiro deu um salto considerável, pois chegou à receita de 500 milhões de dólares, quando em 1970 alcançara apenas 338 milhões, nas modalidades operadas pela iniciativa privada. Assim, o prêmio per capita elevou-se dos 3,5 dólares para 5,3.

Mesmo com esse progresso, o seguro ainda tem perspectivas mais amplas de crescimento, em face não apenas do desenvolvimento acelerado da sua economia, mas, também, da circunstância de manter-se baixo o índice de prêmio per capita e ser insatisfatória, portanto, a relação seguro/renda nacional.

Todas as considerações concluem pela viabilidade da meta governamental de elevar, até 1974, a produção brasileira de seguros a 3% do PNB. O Japão, que melhorou substancialmente sua posição no conceito mundial, conseguiu passar a sua arrecadação de prêmios de 2,9% para 5,0% da renda nacional, realizando desempenho que o mercado nacional pode igualar, pois aqui também se registra notável ritmo de desenvolvimento da economia.

CARLOS ALBERTO ARRUDA

COBERTURA

• Anotem: estão em curso os processos de fusão e incorporação das seguintes companhias seguradoras: Grupo Novo Mundo, incorporando à Miramar e Itamarati; Ultramar, incorporando à Nova Pátria e à Mercantil; e a Farroupilha, incorporando à Lince e à Bela Vista. Os últimos detalhes estão sendo esclarecidos na Superintendência de Seguros Privados, onde a meta é que até 30 de junho seja atingido o número de 110 seguradoras, de modo de devidamente incorporadas uma com as outras para tornar o mercado segurador mais sólido e forte.

• Antônio Fernando Bulhões Carvalho, que representa o Grupo União de Bancos na inauguração do escritório do Instituto de Resseguros do Brasil, em Londres, voltou ao Rio com uma série de novidades. Uma delas, que está deixando a direção do Grupo Radiante, foi relativa aos contratos feitos no exterior, para seguro global de bancos.

• Mais um que volta da Europa, onde, além de participar da inauguração do IRB em Londres, também esteve presente às inaugurações das novas agências do Banco do Brasil em Paris e em Lisboa: Antônio Carlos de Almeida Braga, presidente do Grupo Atlântica Boavista de Seguros.

AS FICHAS DAS QUE ESTÃO EM JOGO

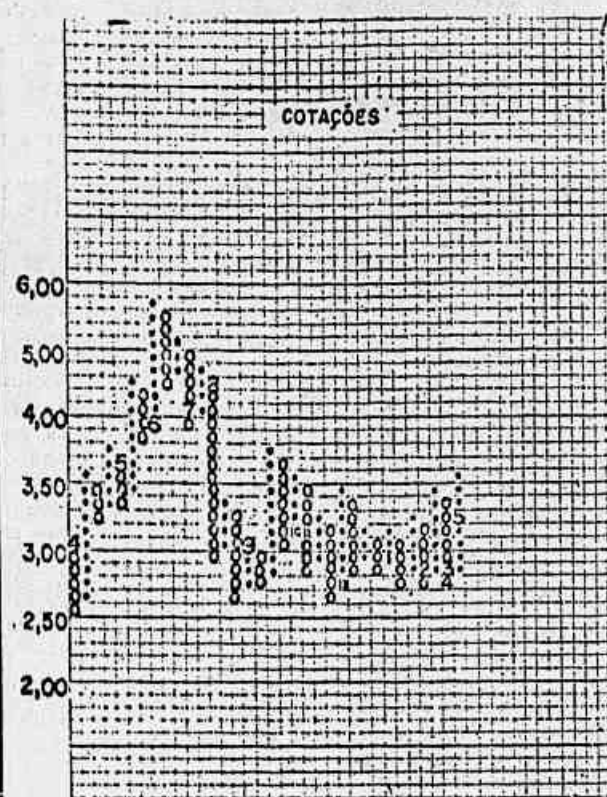

Representadas no gráfico ponto-figura, as ações ordinárias do portador da Ericsson apresentam um período de congestão, com sucessivos to-

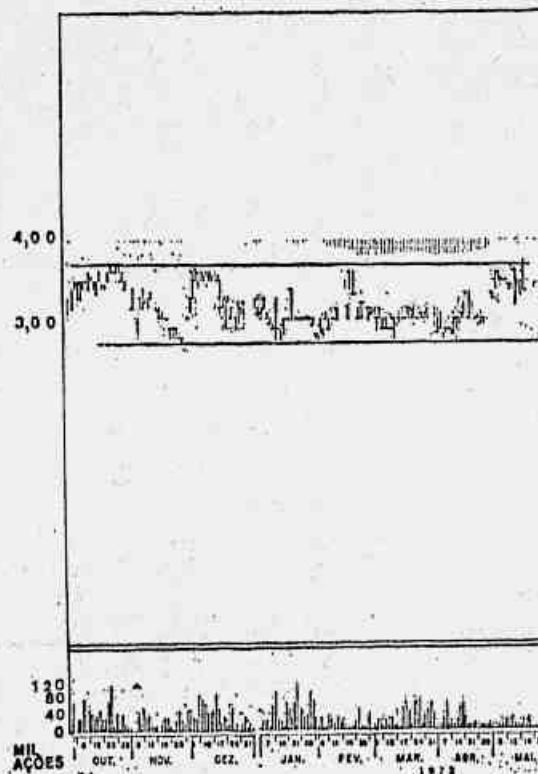

As cotações das ações ordinárias do portador da Ericsson, como mostra o gráfico de barras, desenvolvem-se na faixa de Cr\$ 2,80 e Cr\$ 3,60 desde o mês de setembro. Podemos observar, também, o aspecto favorável do gráfico da força relativa (Gráfico — Índice Banco de Dados. Análise-Diretor Econômico).

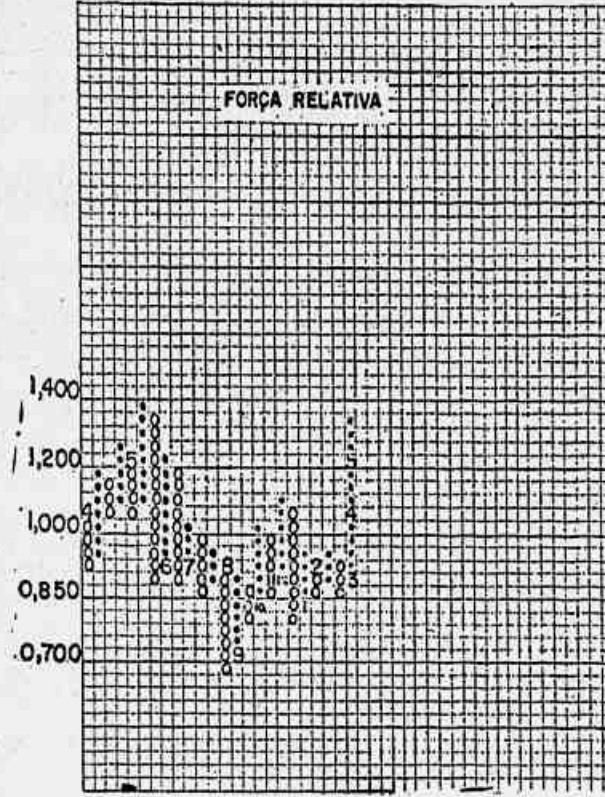

pos duplos (Gráfico — Índice Banco de Dados. Análise — Diretor Econômico).

ERICSSON

A Ericsson do Brasil Comércio e Indústria apresentou no exercício encerrado em dezembro último, lucro líquido disponível de Cr\$ 25 milhões, com um lucro disponível por ação de Cr\$ 0,26, contra Cr\$ 0,37 e Cr\$ 0,49 em 1970 e 1969, respectivamente. As rendas operacionais no balanço foram de Cr\$ 281,9 milhões, contra Cr\$ 203,1 milhões em 1970.

As encomendas de equipamentos de comunicação e aparelhos telefônicos em 1971, alcançaram o valor de 544 milhões (incluindo ICM), dos quais 313 no primeiro semestre.

O capital atual da Ericsson é de Cr\$ 96 milhões, e as reservas são de Cr\$ 24.704 mil, ou seja, 21 por cento sobre o capital. Em 1971, o capital da empresa foi aumentado em Cr\$ 36 milhões (era de Cr\$ 60 milhões em fins de 1970), por incorporação de reservas (Cr\$ 16 milhões) e subscrição de 33,3 por cento (Cr\$ 20 milhões).

EMPRESA

A Ericsson foi fundada pela Telefonaktiebolaget L. M. Ericsson e desde então tem obtido de sua fundadora e maior acionista (75 por cento do capital), o know-how necessário para acompanhar o desenvolvimento do setor. Em 1970, decidiu abrir seu capital através de um consórcio de instituições, lideradas pelo BNDE, para lançamento de suas ações à subscrição pública.

O ramo de negócios da empresa é o fornecimento de equipamentos, instalações e manutenção de redes de telecomunicações, destacando-se aparelhos de comunicação particular, centrais elétricas e de DDD — Discagem Direta a Distância.

A empresa detém 60 por cento do mercado de centrais urbanas e 40 por cento do mercado de telefones e centrais telefônicas particulares.

Em 1971, a Ericsson concluiu vários projetos, entre eles centrais interurbanas, em diversos Estados de norte a sul do País. Implantou o Centro Ericsson para preparação de pessoal técnico, especializado em sistemas de telecomunicações. O Plano Nacional de Telefonia tem como meta em sua primeira fase, a instalação de um milhão de terminais até 1974 e a Ericsson assinou contrato com a CTB para fornecimento de 500 mil terminais e, com isso, seu faturamento deverá atingir valores bem representativos.

AÇÕES

Com capital representado por 96 milhões de ações ordinárias, com direito a voto, podendo ser nominativas, endossáveis, ou ao portador, as ações da Ericsson, desde o início de sua negociação em bolsa apresentaram pequena valorização. Em agosto chegaram a níveis inferiores ao preço do lançamento. Daí para cá os papéis vêm se apreciando com certa estabilidade, estando estes dias com preço médio em torno de Cr\$ 3,80, tanto na Bolsa do Rio quanto na de São Paulo.

Fazendo parte do IBV Rio e do índice Bovespa, com pesos de 400 e 773, respectivamente, o preço da Bolsa de Valores do Rio de Janeiro, as ordinárias do portador da Ericsson foram cotadas a Cr\$ 4,14, com uma valorização de 3,8 por cento sobre a média anterior.

ABC DO INVESTIDOR

Se uma debênture é colocada com deságio, isto é, abaixo do par, entende-se que existe um "prêmio" sempre que o debenturista seja reembolsado nas amortizações ou no vencimento. Este prêmio, conhecido como prêmio de reembolso, é atribuído à generalidade dos debenturistas. Poderá ser distribuído, entretanto, por sorteio, mas não se trata de um jogo de azar, pois os debenturistas têm garantido o recebimento do principal. O sorteio apenas pode antecipar a liquidação.

A conversão das debêntures em ações é sempre feita pela diretoria, não dependendo de nova assembleia, já que está autorizada previamente. A data da conversão é a da apresentação, pessoal ou por mandatário, da debênture à empresa emissora, obviamente, admitindo-se o prazo de inconvertibilidade, a critério da empresa e a partir da data de emissão.

Os juros e correção monetária cessarão na data marcada para resgate antecipado, ou da conversão ou do vencimento, prevalecendo o que primeiro ocorrer.

Convém salientar que, se a

empresa chamar a resgate antecipado, os debenturistas que forem sorteados serão obrigados a optar pelo resgate ou pela conversão.

Tributação

O imposto de renda incidirá sobre o total dos rendimentos, a partir da data de emissão, de acordo com as seguintes taxas:

Títulos de 180 a 269 dias ..	10%
Títulos de 270 a 359 dias ..	9%
Títulos de 360 a 449 dias ..	8%
Títulos de 450 a 539 dias ..	7%
Títulos de 540 a 629 dias ..	6%
Títulos de 630 a 719 dias ..	5%
Títulos de mais de 720 dias ..	4%

Excetuam-se os títulos nos quais seja estabelecida correção monetária idêntica à atribuída às Obrigações Reajustáveis do Tesouro Nacional, incidindo o imposto de renda sobre os juros mediante aplicação das seguintes taxas:

Títulos de 180 a 719 dias de prazo, 25 por cento;	
Títulos de 720 ou mais dias de prazo, 15 por cento.	

Neste caso, o imposto de renda será automaticamente descontado na fonte, qualquer que seja o benefício dos rendimentos. No caso de pessoa jurídica, o imposto retido na fonte poderá ser deduzido do total do imposto de renda devido em função do lucro apurado em balanço.

Para as empresas, a emissão de debêntures oferece várias vantagens, entre elas, os baixos custos, a capacidade de controle, a não deterioração do lucro por ação e a capacidade de captação. É evidente que a obtenção de recursos por intermédio das debêntures, lançadas em uma única emissão, é mais barata do que várias operações de mútuos bancários que são, normalmente, de curto prazo. A emissão de debêntures não traz qualquer implicação nociva no controle acionário, como ocorre com o lançamento de ações novas. Além disso, não se dilui o lucro por ação como sucede na distribuição de novas ações. As debêntures, finalmente, conseguem rápida penetração no mercado em consequência do hábito de se investir em títulos de renda fixa.

BANCOS

Debêntures

Opiniões generalizadas, inclusive de autoridades governamentais, condenaram o lançamento, proposto pela Anbid, de um novo título no mercado de capitais, por acharem que as características deste papel terminavam por torná-lo um perigoso concorrente das debêntures que, até hoje, não foram efetivamente introduzidas no nosso mercado de capitais.

A preocupação do Governo em preservar o mercado é demonstração muito clara de que a época das debêntures está próxima e deverá ser inaugurada quando corrigidas as distorções que ainda inibem a poupança. As autoridades não escondem o fato de que a legislação sobre debêntures merece aperfeiçoamentos, em especial, no sentido de estimular as empresas à utilização do papel. Seria o caso, por exemplo, de atenuar, de alguma forma, a obrigatoriedade de garantia real, pelo menos, durante o período necessário à vulgarização do sistema.

Assim, as debêntures serão o efetivo substituto das letras de câmbio, não se cogitando de outro tipo de solução. Os problemas de liquidez que vez por outra afetam o mercado dos títulos de renda fixa, e inclusive denunciados por algumas instituições bancárias com sugestões para encaminhamento, vão sendo estudados em função do momento em que se apresentam, mas não se pensa em soluções de longo prazo.

KLEBER PAULISTANO

GRUPO SAFRA

O Banco Auxiliar da Produção acaba de concluir negociações para incorporar-se ao Banco de Santos, do Grupo Safra. O Auxiliar da Produção tem apenas uma casa e o negócio foi particularmente interessante para o Banco de Santos que, agora, passa a contar com uma agência no Rio.

FIDUCIAL

O Fiducial S.A. Banco de Investimento do Comércio e Indústria acaba de ser autorizado pelo Banco de Exportação e Importação dos Estados Unidos para operar como agente financiador de compras de equipamentos industriais norte-americanos. Com essa autorização, o Fiducial completa sua linha de financiamento a compra de máquinas, já operando também como agente da Finame.

BIG-UNIVEST

Com a presença de várias autoridades, será inaugurada depois de amanhã a nova filial do Banco Big-Univest em Porto Alegre. A cerimônia será presidida pelo ex-Ministro Roberto Campos, presidente do grupo financeiro.

DOAÇÃO

O City Bank fez uma doação de 70 mil cruzeiros ao Fundo de Pesquisas da Escola de Administração de Empresas de São Paulo, da Fundação Getúlio Vargas.

AUTOMAÇÃO

O Dr. Fernando Wanderleu Pires, diretor-técnico do Centro de Processamento de Dados do Banco Nacional de Minas Gerais, fez um balanço, durante a I Semana de Automação Bancária, dos atuais processos de magnetização de cheques, indicando inclusive as características dos equipamentos mais em uso.

EXPOSIÇÃO

Sob o patrocínio do Banco de Mendoza, cujo presidente está no Rio, será inaugurada amanhã, na sede da Aerolíneas Argentinas, a exposição permanente "Mendoza Vende", através da qual os banqueiros argentinos, associados à Câmara Argentina de Comércio, pretendem intensificar os negócios com o Brasil.

UBB-BRADESCO

Após a última assembleia da União de Bancos, foram

RESULTADO

O Banco Agropecuário do Estado de Goiás espera apresentar resultados muito favoráveis no encerramento deste semestre, tendo em vista que, no segundo semestre do ano passado, conseguiu remover a maior parte dos problemas que dificultavam suas atividades. O banco começou o ano de 1971 tendo de cobrir um prejuízo de 346 milhões de cruzeiros legado pelo exercício anterior, mas já no final do ano apresentava resultados positivos. A Carteira de Crédito Agrícola e Industrial, que durante algum tempo esteve paralisada, já funciona ativamente.

SOFISTICAÇÃO

O Sr. Sérgio de la Penã, secretário-geral da Federação Nacional dos Bancos, voltou recentemente dos Estados Unidos, onde ficou impressionado com o grau de especialização de bancos. No que se refere a serviços a sofisticação chegou a tal ponto que eles já vendem entradas de teatro, processam depósitos pelo correio e providenciam o pagamento de qualquer conta ou débito. Quanto às operações explica que quando uma empresa chega ao seu banco logo apresenta toda sua programação financeira e um fluxo de caixa, obtendo então uma linha de crédito completa para todo o plano, o que proporciona grande economia de custos.

TAXAS DE CÂMBIO

O Banco Central forneceu as seguintes taxas de câmbio livre, em cruzeiros por unidade, que vigorarão hoje:

Moedas	Compra	Venda	Repassa	Cobertura
Dólar Americano	5,880	5,915	5,886	5,910
Líbra Esterlina	15,34092	15,49138	15,35657	15,47829
Marco Alemão	1,93338	1,96618	1,93326	1,96469
Florim	1,62483	1,64755	1,62672	1,64938
Francos Suíços	1,31015	1,33701	1,31170	1,33371
Lira Italiana	0,010003	0,010212	0,010073	0,010203
Francos Belgas	0,133417	0,135008	0,133553	0,134984
Francos Franceses	Nominal	Nominal	Nominal	Nominal
Coroa Sueca	1,23568	1,24955	1,23694	1,24765
Coroa Dinamarquesa	0,61172	0,62361	0,61259	0,62392
Xelim Austríaco	0,252940	0,258485	0,253508	0,258267
Dólar Canadense	5,93586	6,00076	5,94191	6,00569
Coroa Norueguesa	0,89316	0,90469	0,89437	0,90593
Escudo Português	0,61172	0,62361	0,61259	0,62392
Peseta	0,083464	0,085161	0,083584	0,085302
Peso Argentino	Nominal	Nominal	Nominal	Nominal
Peso Uruguai	Nominal	Nominal	Nominal	Nominal
Íene	0,016215	0,016537	0,016294	0,016520
\$ Convênios	5,880	5,915	5,886	5,910

AUTOMÔVEIS

Ainda exportações

De acordo com as emendas da Lei do An Puro, de 1970, as violações da legislação podem resultar em multas superiores a 10.000 dólares por carro. No ano passado o governo acusou a Ford, porque a empresa liberou 200.000 veículos sem certificado, e teve que pagar 10.000 dólares de multa. Se os modelos 72 não preencherem as exigências antipoluição, poderão ser recolhidos.

Banco Auxiliar de São Paulo S.A.
Banco Auxiliar de Investimentos S.A.
Auxilium S.A. Financiamento Crédito e Investimento
Intermediária S.A. Corretora de Valores
Distribuidora Auxiliar de Títulos e Valores Mobiliários S.A.

