PRESIDENTE
NIOMAR MONIZ SODRÉ BITTENCOURT

Correio da Manhã

EDMUNDO BITTENCOURT — PAULO BITTENCOURT

DIRETOR
M. PAULO FILHO

SUPERINTENDENTE
OSVALDO PERALVA

Av. Gomes Freire, 471 — RIO DE JANEIRO, QUINTA-FEIRA, 19 DE JANEIRO DE 1967 — Nº 22.636 — ANO LXVI

CASTELO FECHA QUESTÃO NA LEI DA RÔLHA E MEM DE SÁ RENUNCIA

O senador Mem de Sá renunciou ao seu cargo na Comissão de Reforma da Lei de Imprensa, ao final dos trabalhos da noite de ontem, ao tomar conhecimento de que o presidente Castelo Branco considerara a aprovação da matéria como "questão fechada". Disse textualmente o ex-ministro da Justiça do atual Govêrno:

"Não sirvo para enfeite, porque não me dobro. Por isso renuncio ao cargo nesta Comissão".

A Comissão aprovou, aos primeiros minutos de hoje, por 13 votos a 8, o princípio de co-autoria nos crimes de imprensa. Antes, o projeto governamental estabelecia o sistema da responsabilidade sucessiva, sendo punido o redator ou diretor do jornal caso o autor do escrito fôsse inidôneo. A aprovação da matéria provocou protesto do senador governista Mem de Sá, que considerou a medida uma "contribuição para acabar com o livre debate da idéia na imprensa".

O senador oposicionista Artur Virgílio frisou que "tal tese era maliciosa e demagógica, pois a Comissão estava mais empenhada em reduzir os aspectos draconianos da mensagem do que punir quem quer que fôsse. Acusou ainda o senador Eurico Resende de jogar empregados contra patrões, revelando que, com o nôvo princípio, os repórteres continuarão a ser punidos".

Para o sr. Martins Rodrigues a co-autoria "é um indício da marcha para a implantação do fascismo no Brasil, preconizado por políticos, com ajuda de militares".

Votaram pela co-autoria os srs. Eurico de Resende, Guido Mondim, Domício Freitas, Joaquim Parente, José Leite, Menezes Pimentel, Ivan Luz, Osvaldo Zanelo, Elias Carmo, Raul de Góis, Ovídio de Abreu, Hamilton Prado e Raimundo Andrade, todos governistas.

Última página

ATO LIMITA VAGAS NAS ASSEMBLÉIAS

O número de vagas nas Assembléias Legislativas foi ontem limitado ao existente nas eleições de 15 de novembro por Ato Complementar do presidente Castelo Branco, que disciplina a posse dos prefeitos, determinando ainda que os interventores cessarão os seus mandatos a 31 de janeiro de 1967: nesta data tomarão posse os prefeitos eleitos em 15 de novembro ou em data posterior, mas já diplomados. Quanto aos prefeitos que estiverem em exercício nas capitais, fixa o nôvo AC que seus mandatos terminarão em 31 de janeiro do corrente, assim como dos prefeitos de cidades que, por disposição constitucional, devam ser nomeados.

Página 2

PEQUIM DENUNCIA ALIANÇA URSS-EUA

"Externamente têm aparência de homens, porém são assombrações nas suas secretas barganhas" afirma o editorial de ontem do **Diário de Pequim** referindo-se aos dirigentes soviéticos, no mais violento ataque da China à URSS no decorrer da revolução cultural combatida reiteradas vêzes pelos jornais de Moscou. A Agência **Nova China**, somando-se à carga do jornal de Pequim, acusou a União Soviética de participar de uma frente comum com os Estados Unidos "para fazer progredir o plano contra a China, apagar o ânimo da revolução do povo vietnamita e ampliar a cooperação entre os dois países com o objetivo de dominar o mundo".

Página 4

FUGA

Quatro monjas católicas refugiaram-se ontem, em Hong-Kong, após fugirem da colônia portuguêsa de Macau

EUA: MILITAR TEM 54% DO ORÇAMENTO

O presidente Johnson anunciou ontem que aumentou para 73 bilhões de dólares a dotação para as despesas militares no orçamento para 67/68, do qual aquêles gastos ocupam 54 por-cento. O orçamento global é da ordem de 135 bilhões de dólares.

Acrescentou que pedirá ao Congresso créditos suplementares num montante de 9,4 bilhões de dólares, para financiar a guerra do Vietnam. O orçamento 66/67, ora em vigor, já havia sido acrescido, em favor das despesas militares, em 8 bilhões de dólares.

Johnson disse pretender economizar 3 bilhões, do presente orçamento, retardando ou reduzindo bom número de projetos civis, aprovados no ano passado pelo Congresso.

Revelou, ainda, que o aumento de 6 por-cento nos impostos, que pediu quando de sua mensagem sôbre O Estado da União, havia sido recomendado pelos principais membros de seu gabinete. Tais declarações foram feitas pelo presidente, numa entrevista à imprensa improvisada.

Página 4

RÚSSIA VÊ BODAS DE 80 ANOS

MOSCOU (FP-CM) — O casal Matado e Tarassa Pureliani, de 100 anos de idade, celebrou, ontem, as chamadas **Bodas de Urânio**, ao festejarem seus 80 anos de casamento. As comemorações desenrolaram-se no distrito georgiano de Lentekhi e, segundo o **Pravda**, o casal ostenta o recorde de duração conjugal na União Soviética. A descendência do casal se compõe de 76 pessoas, entre filhos, netos, bisnetos e tetranetos que, segundo a imprensa soviética, reuniram-se ontem para festejar o acontecimento.

ARENA ROMPERÁ ACÔRDO COM MDB

O requerimento pedindo a votação em bloco das emendas preferenciais da ARENA, que o deputado Pedro Aleixo vai encaminhar hoje à Mesa do Congresso, poderá provocar o rompimento do acôrdo político efetuado com o MDB para a apreciação dos destaques à nova Carta, levando a Oposição a partir para a obstrução dos trabalhos finais de elaboração constitucional.

Os deputados Humberto Lucena e Ulisses Guimarães, da liderança do MDB, adiantaram que a bancada oposicionista está disposta a abandonar o plenário, em protesto contra a atitude da ARENA, caso o requerimento seja aceito pelo presidente do Congresso, senador Auro de Moura Andrade, que ainda não revelou a sua posição a respeito.

A sessão vespertina do Congresso foi suspensa, ontem, durante dez minutos, devido a uma violenta altercação entre os deputados Paulo Sarasate e Oswaldo Lima Filho, que, ao defender emenda de sua autoria, suprimindo o artigo 170 do projeto constitucional, revelou que o marechal Castelo Branco, antes de ser eleito presidente da República, estêve com o sr. Juscelino Kubitschek para pedir o seu apoio eleitoral. Aos gritos de "não é exato", o deputado Sarasate, que se enfureceu ainda mais quando o sr. Amaral Peixoto confirmou a notícia, investiu contra o deputado da Oposição, levando o senador Moura Andrade a suspender a sessão.

Nova Carta, últ. página

LEI MANDA ENTERRAR LAMPIÃO

BRASÍLIA (Sucursal) — A Comissão de Justiça da Câmara resolveu ontem que as cabeças de "Lampião" e de sua companheira "Maria Bonita", ora expostas no Museu Nina Rodrigues, em Salvador, serão enterradas em "cemitério cristão". Tal medida foi adotada ao se aprovar, naquele órgão técnico da Câmara, projeto do sr. Aureo Melo (MDB-GB), que preconiza o sepultamento dos despojos de Antônio Virgulino e sua companheira, em virtude de "não oferecerem valor científico ou histórico". O sepultamento dos despojos se dará 15 dias após a conversão do projeto em Lei.

BANGU VENCE CRUZEIRO

Com gols de Paulo Borges e Aladim, o Bangu venceu ontem o Cruzeiro, campeão da Taça Brasil, num jôgo fraco, demonstrando que os dois times ainda não voltaram a encontrar a sua melhor forma física e técnica.

A rodada dupla de ontem, no Estádio Minas Gerais, que recolheu uma renda de Cr$ 98.247.000, foi completada com a vitória do Atlético sôbre o Palmeiras, por três a um. O Flamengo concederá **revanche** ao Vasco hoje, no campo do Botafogo, em jôgo que marcará a despedida do húngaro Albert dos campos cariocas.

Esporte

HOJE

TEMPO

O Serviço de Meteorologia prevê para hoje, no Rio e em Niterói, tempo bom, nublado, com trovoadas ocasionais. Temperatura em elevação, declinando no período. Máxima de ontem no Rio: 35 graus no Engenho de Dentro; mínima: 20.1 graus, no Alto da Boa Vista.

PANAIR

O presidente da República assinou decreto declarando de utilidade pública, para fins de desapropriação em favor da União, os bens pertencentes à massa falida da Panair do Brasil.

INTERVENTORES

Por decreto do presidente Castelo Branco foram nomeados interventores em Ouro Verde e Anhumas, em São Paulo, respectivamente, o padre Antônio Rinella e o sr. Segundo Manoel Gardim.

AMAZÔNIA

O presidente Castelo Branco assinou decreto aprovando o regulamento geral do Plano de Valorização Econômica da Amazônia, cujo objetivo é promover o desenvolvimento auto-sustentado da economia e o bem-estar social da região amazônica.

BANCOS

O Banco Central distribuiu nota informando que os bancos funcionarão normalmente amanhã, sexta-feira, dia de São Sebastião, padroeiro da cidade do Rio de Janeiro.

RECORDE

Com a produção de 237 mil 112 unidades, a indústria automobilística brasileira estabeleceu nôvo recorde em 1966. Leia em Automobilismo, no 2.º caderno.

PREÇOS — Guanabara e Estado do Rio: Dias úteis — Cr$ 200; Domingos — Cr$ 300. Brasília, Minas Gerais, Espírito Santo e São Paulo: Dias úteis — Cr$ 300; Domingos — Cr$ 400. Goiás, Mato Grosso, Paraná, Santa Catarina, Rio Grande do Sul, Bahia, Alagoas, Sergipe e Pernambuco: Dias úteis — Cr$ 300; Domingos — Cr$ 500. Paraíba, Rio Grande do Norte Ceará, Piauí, Maranhão, Pará, Amazonas, Acre e Territórios: Dias úteis — Cr$ 400; Domingos — Cr$ 700.

CONGRESSO SE ISENTA DE TAXAS

O Congresso aprovou fàcilmente, na primeira votação da noite de ontem, a emenda 782, que dá aos parlamentares anistia para o Impôsto de Renda que não pagaram sôbre os subsídios — cêrca de 30 milhões de cruzeiros cada um. A emenda manda incluir, "onde couber no capítulo das disposições transitórias", artigo que considera aprovadas, "para todos os efeitos, as correções que, até 27 de outubro de 1965, hajam incidido em elevação do custo de vida e vencimentos, ajuda de custo ou subsídios de componentes de qualquer dos podêres da República". O autor da emenda não a fêz acompanhar de qualquer justificação, relacionando após seu nome mais 126 outras assinaturas. Apenas o relator Konder Reis disse que se manifestara contra a sua aprovação, por ser uma exceção.

PRIMEIRO MOMENTO

Wolfgang Januschek visita sua mulher após nascimento dos quintuplos (AP)

SÓ VIVE 1 QUINTUPLO ALEMÃO

O último dos quíntuplos nascidos dois meses prematuramente na última têrça-feira, em Dusseldorf (Alemanha Ocidental), estava lutando pela vida na noite de ontem, após a morte dos seus quatro irmãos — um às 4h da madrugada de ontem, dois pela manhã e o quarto às 16h. Os quíntuplos pesavam 900 e 1.300 gramas e, desde o momento do nascimento, apresentaram problemas circulatórios e complicações respiratórias.

A mãe — sra. Rosamrie Januschek, de 29 anos, espôsa do engenheiro Wolfgang Januschek — havia recebido aplicações de injeção de hormônio no último verão. O único nascimento anterior de quíntuplos na Alemanha ocorreu em maio de 1965, em Munique,

NORMAL: EXCEDENTE TEM VAGAS

As 483 alunas excedentes das seis escolas normais do Estado serão matriculadas segundo determinação do governador Negrão de Lima, após ouvir uma explanação sôbre o assunto, pelo secretário de Educação.

Aos pais das alunas, que o foram procurar ontem, em Palácio, o governador revelou que o número de excedentes aproveitadas poderá ser elevado, desde que outras recorram contra notas que lhes foram atribuídas, podendo o número atingir a 520. Adiantou o secretário Benjamin de Moraes que as escolas sofrerão remarcamento, a fim de melhor atender às alunas.

E o exame de admissão do Colégio Pedro II — Externato prosseguiu, ontem, com a realização da prova de Geografia, considerada muito fácil pelos estudantes, e cujas perguntas e respostas publicamos na íntegra.

Página 9

ARENA REÚNE-SE PARA ESCOLHER A MESA DO SENADO

BRASÍLIA (Sucursal) — A bancada da ARENA no Senado deverá reunir-se às 8 horas de hoje, a fim de deliberar sôbre a escolha da nova Mesa daquela Casa, decidindo, antes de mais nada, sôbre a preliminar do estabelecimento ou não de rodízio, levantada pelo líder Filinto Müller.

Na reunião de hoje, o sr. Filinto Müller comunicará sua decisão de deixar a liderança do Govêrno, sob a alegação de que não pretende mais aceitar a tarefa que lhe estêve entregue no Govêrno Castelo Branco.

DISTRIBUIÇÃO

A bancada da ARENA será integrada por 47 senadores, enquanto a do MDB disporá apenas de 19. Assim, pelo critério de proporcionalidade, ficam para a ARENA os seguintes postos na Mesa: presidente, segundo vice-presidente, 1.º, 2.º e 4.º secretários; 2.º, 3.º e 4.º suplentes. Ao MDB tocarão: primeira vice-presidência; 3.º secretário e primeiro suplente.

CARTA

O sr. Filinto Müller enviou carta a todos os futuros integrantes da bancada da ARENA, consultando-os sôbre o problema da eleição da nova Mesa, pedindo que, na reunião por êle convocada, decidam, inicialmente, sôbre as preliminares: a) deve estabelecer-se o critério do rodízio?; b) no caso afirmativo deve o rodízio ser total ou dêle deve ser excluído o pôsto de presidente do Senado?

SITUAÇÃO

Tal como se tem dado todos os anos, o prevalecimento ou não do rodízio significará a reeleição ou não de tôda a Mesa, especialmente do senador Auro Moura Andrade.

A idéia do rodízio resulta do desejo generalizado de modificação no sistema de comando do Senado, há quase dez anos entregue aos mesmos homens, sem que, no entanto, os grupos descontentes, a despeito de majoritários tanto na ARENA como no MDB, tenham ânimo para uma disputa aberta. Daí o levantamento de uma preliminar, através da qual se poderia atingir, indiretamente, o alvo em mira: renovação mais total.

PREVISÃO

Êste ano, cresceu muito o desejo de renovar a Mesa do Senado. Não só a Mesa como mesmo os postos de comando nas comissões técnicas e lideranças. A possibilidade disso, no entanto, é remota, pràticamente se limitando ao caso de interferir o Govêrno na escolha do nôvo presidente da Câmara Alta.

Por um lado, a distribuição atual dos postos diretivos no Senado é das mais hábeis, dificilmnete se podendo chegar a uma distribuição equilibrada como a atual. Por outro lado, por maior que seja o descontentamento geral com o prolongamento indefinido do "sistema" que domina aquela casa, não surgiu, ainda, quem contra êle se dispusesse bater em luta aberta.

Daí a previsão ser de reeleição do sr. Moura Andrade e, com ela, reeleição de tôda a Mesa, restando apenas a tomada de uma decisão final por parte do senador Gilberto Marinho. Caso êste mantenha em definitivo sua candidatura, alterado estará o panorama. Do contrário, repetir-se-á nos dias 2 e 3 de fevereiro a monótona cena de reeleição geral nos postos diretivos do Senado.

CLINICA DE DOENÇAS SEXUAIS — Trat. da impotência, Pré-Nupcial. Orientação do Dr. GILVAN TORRES — Av. Rio Branco, 156, s/ 913. Tel. 42-1071
0847

Amaral tem reeleição assegurada

Atendendo a apêlo do governador Negrão de Lima, o deputado José Bonifácio revelou ontem ter decidido retirar sua candidatura à presidência da Assembléia Legislativa da Guanabara, garantindo, assim, a reeleição do deputado Augusto do Amaral Peixoto dia 3 de fevereiro, quando será eleita a Mesa Diretora.

Dessa forma, não mais será realizada a consulta prévia à bancada do MDB, enquanto o deputado Levi Neves, líder do govêrno, prosseguiu os entendimentos com o sr. Carvalho Neto, líder da ARENA, a fim de acertar a participação dêste partido na composição, não só da Mesa Diretora, como também nas Comissões Técnicas da Assembléia.

O governador Negrão de Lima manteve conversações com o sr. José Bonifácio, durante duas horas na manhã de ontem, convidando-o a reassumir o cargo de secretário Sem Pasta, do qual afastou-se para disputar sua reeleição. O sr. José Bonifácio vai comunicar a decisão do governador, hoje, aos articuladores de sua candidatura à presidência do Legislativo.

Tomando conhecimento da renúncia do sr. José Bonifácio, o deputado Jamil Haddad, um dos principais articuladores de sua candidatura, negou-se a qualquer entendimento político visando à reeleição do sr. Augusto do Amaral Peixoto. Ontem mesmo, iniciou articulações com o grupo dissidente da ARENA, que se rebela contra a liderança do sr. Carvalho Neto, e com um grupo de novos deputados, liderados pelo sr. Alberto Rajão, no sentido de ser constituída uma chapa de Oposição ao sr. Augusto do Amaral Peixoto. Nessa chapa, o candidato à presidência seria o sr. Jamil Haddad, que se mostra disposto a submeter seu nome à decisão do plenário.

ATO LIMITA VAGAS NAS ASSEMBLÉIAS

BRASÍLIA (Sucursal) — O presidente Castelo Branco assinou na tarde de ontem o Ato Complementar n.º 33, que estabelece prazos para as posses dos prefeitos eleitos a 15 de novembro passado e determina que o número de deputados às Assembléias Legislativas estaduais, existentes em 15 de novembro de 1966, não poderá ser aumentado durante a Legislatura a iniciar-se em 1967.

O AC-33 dispõe ainda que a nomeação e exoneração de interventores, nos casos previstos nos Atos anteriores, serão da competência dos governadores de Estados. Estabelece mais que para a diplomação dos candidatos aos cargos eletivos municipais, que concorreram em 15 de novembro, fica dispensada a apresentação do atestado de inscrição partidária, prevista no art. 7.º do AC-7.

ATO 33

Eis a íntegra:

"O presidente da República, no uso das atribuições que lhe confere o art. 30 do Ato Institucional n.º 2, de 27 de outubro de 1965, resolve baixar o seguinte Ato Complementar:

Art. 1.º — Os prefeitos ou vice-prefeitos, eleitos por voto direto, atualmente em exercício, cumprirão os seus respectivos mandatos de acôrdo com os períodos anteriormente fixados em lei estadual.

Parágrafo único — Os interventores municipais cessarão os seus mandatos a 31 de janeiro de 1967, sendo antecipada a posse para essa data dos prefeitos eleitos em 15 de novembro de 1966 ou em data posterior, mas já diplomados.

Art. 2.º — Os prefeitos que estiverem em exercício nas capitais dos Estados onde houve eleições gerais, nos têrmos do parágrafo único do artigo anterior, bem como, nesses Estados, ou nas cidades que, por dispositivo constitucional, devam ser nomeados, cessarão as suas funções em 31 de janeiro de 1967.

Parágrafo único — Êste artigo não se aplica aos prefeitos eleitos por voto direto.

Art. 3.º — Para a diplomação dos candidatos aos cargos eletivos municipais, que concorreram às eleições de 15 de novembro de 1966 ou em data posterior, fica dispensada a exigência contida no caput do art. 7.º do Ato Complementar número 7, de 31 de janeiro de 1966.

Parágrafo único — A diplomação prevista neste artigo importará na inscrição automática dos candidatos nas respectivas organizações partidárias.

Art. 4.º — A atribuição de nomear e exonerar interventores nas Prefeituras municipais nos casos previstos nos Atos Complementares anteriores será de competência dos governadores de Estados.

Art. 5.º — O número de deputados às Assembléias Legislativas estaduais, existentes em 15 de novembro de 1966, não poderá ser aumentado durante a Legislatura a iniciar-se em 1967.

Art. 6.º — Êste Ato Complementar entra em vigor na data de sua publicação, revogadas as disposições em contrário."

SERVIDOR REPUDIA ARTIGOS DA CARTA

Repudiando os artigos da Constituição que sejam considerados lesivos ao servidor público e às lideranças individuais e prestando integral apoio aos protestos universais contra a monstruosa Lei de Imprensa, os servidores públicos lançaram ontem manifesto à Nação em que acusa o Govêrno de desprezá-los em diversas oportunidades.

O manifesto conclama os servidores públicos a se ausentarem de tôdas as solenidades oficiais do atual Govêrno, até o seu término, como resposta à ausência, ao silêncio com que sempre foram tratados pelas autoridades do mesmo".

PROBLEMAS

Inicialmente, diz o manifesto que o funcionalismo, até o momento, tem tido uma conduta pautada no trabalho construtivo e na disciplina, lembrando que "são mais de seiscentos mil brasileiros que se dedicam à nobre tarefa de movimentar a máquina administrativa nacional".

"O atual Govêrno — continua — cujo fim de mandato se aproxima, procurou ignorar êstes problemas, e o que é pior, desprezou-os friamente, após traçar um programa baseado em simples conclusões numéricas, eliminando o coeficiente de angústias de milhares de funcionários públicos das equações muito cômodas para os seus planejadores, mas cruéis e inquisitoriais para aquêles que labutam, no serviço público".

ANSEIOS

Depois, os servidores enumeram os seus anseios:

Conclamam os servidores públicos a se ausentarem de tôdas as solenidades oficiais do atual Govêrno, até o seu término, como resposta à ausência, ao silêncio com que sempre foram tratados pelas autoridades do mesmo.

2 — Denunciar o fracasso da política econômica do sr. Roberto Campos, e lembrar ao próximo Govêrno, que a estabilização do custo de vida, que é a maior aspiração popular, não foi de longe atingida, e em muitos casos teve a sua situação agravada pelos mirabolantes planos de um homem que em seu gabinete, règiamente pago, nunca sentiu realmente o problema das donas de casa, dos chefes de família, do custo das moradias, roupas, remédios e alimentos, e sempre veio a público, com o seu frio desdém, procurar convencer oitenta milhões de brasileiros de que um rei, completamente nu, estava vestido.

3 — Reivindicar um código de vencimentos e vantagens para os servidores civis, em que visita uma hierarquia de acesso, mediante cursos, concursos, oportunidades iguais para todos; igualdade de auxílio de moradia; moralização do tempo integral, e efetivação das promoções, plano de classificação definitivo; aposentadoria aos trinta anos, incluindo o tempo de estudo em Faculdades; e nôvo estatuto do funcionário público elaborado após sugestões de tôdas as classes.

4 — Solicitar ao Govêrno do Estado da Guanabara que inaugure para os seus servidores, ao se empossar o marechal Costa e Silva, uma fase propícia as suas reivindicações aqui sintetizadas em três itens:

a) Revisão do Estatuto;
b) Reavaliação de cargos;
c) Restabelecimento do salário móvel.

Costa pede ajuda técnica ao Japão

TÓQUIO (Reuters-FP-AP-CM) — O marechal Costa e Silva afirmou aos industriais japonêses que "suas técnicas e suas inversões seriam sempre bem-vindas ao Brasil", durante um banquete oferecido em sua homenagem pelas três principais organizações econômicas do Japão: A Federação de Entidades Econômicas, o Conselho do Comércio Exterior e a Câmara Japonêsa do Comércio e da Indústria. Assinalou o presidente eleito do Brasil que o Japão sempre participou de importantes projetos de desenvolvimento econômico brasileiros e pediu aos dirigentes de negócios japonêses mais assistência técnica e financeira para ajudar a fortalecer o poder econômico do Brasil.

SITUAÇÃO ESTÁVEL

O marechal Costa e Silva salientou em sua fala que o Brasil oferece hoje "o exemplo de uma situação estável", acrescentando que "havia amplo lugar para as iniciativas econômicas dos empresários japonêses. "Isto — frisou — não podia ser dito há três anos, quando a situação era insegura."

SIGNIFICADO HISTÓRICO

Saudando o marechal Costa e Silva, o presidente da Federação de Organizações Econômicas do Japão, sr. Taizo Ishizaka, afirmou que a visita do marechal Costa e Silva tem "um significado histórico" para as relações entre os dois países. Ishizaka, considerado como o virtual primeiro-ministro Econômico do Japão, aduziu que o desenvolvimento econômico dos dois países tem estreitas relações, pois enquanto o Japão importa matérias-primas, o Brasil compra maquinaria e bens de capital para a sua industrialização. Concluindo o seu discurso em português, o sr. Ishizaka formulou votos para que a cooperação entre as duas nações "traga bosa influências para o progresso econômico do Japão".

VISITARÃO O BRASIL

Antes do banquete, o marechal Costa e Silva visitou a fábrica de transistores "Toshiba", onde foi recebido pelo presidente, sr. T. Doko, quando revelou suas esperanças de ver aquela emprêsa participar do desenvolvimento das indústrias elétricas e eletrônicas do Brasil. À noite, o presidente eleito do Brasil participou de uma recepção oferecida pelo embaixador brasileiro no Japão, sr. Álvaro Teixeira Soares.

O príncipe Akihito e a princesa Michiko, que vão visitar a América do Sul, em maio próximo, estarão presentes à recepção.

COSTA COM JOHNSON

O itinerário do marechal Costa e Silva nos Estados Unidos foi divulgado pelo Departamento de Estado. O presidente eleito do Brasil ali permanecerá, em visita oficial do dia 18 a 31 do corrente, devendo ser recebido na Casa Branca, pelo presidente Lyndon Johnson no dia 26. Visitará, também, o Centro Espacial de Cabo Kennedy e estará presente a uma reunião especial da Organização dos Estados Americanos, devendo regressar ao Brasil na tarde do dia 31, partindo de Washington.

Episódio

Ivete era o tipo da pequena fatal. Dezoito anos, morena de olhos verdes, meia estatura de boa brasileira, andar provocante e sempre com uns vestidos admiràvelmente colados ao corpo, à sua passagem os homens todos a contemplavam com encanto. Os mais afoitos não resistiam mesmo ao desejo de segui-la. Ela, porém, nem sempre estava disposta a ouvir galanteios. De uma feita, em plena Rua do Ouvidor, desacatou um Don Juan, que a perseguia, batendo-lhe com o cabo do guarda-chuva. Êsse seu gesto muito concorreu para que se impusesse como môça séria perante o então jovem cronista parlamentar, que a amava doidamente.

As mulheres, entretanto, mudam ràpidamente de atitudes. Um gesto que elas hoje repelem, amanhã sorriem diante dêle e o aceitam com o maior agrado. Falta-lhe aquela firmeza mais própria do sexo masculino. Isso, contudo, não desmerece, em nada, o amor ou a paixão que às vêzes inspiram aos homens. Bem apuradas as coisas, êsse defeito até pode ser considerado como um atrativo a mais da fragilidade feminina. Ainda que isso pareça paradoxal, a verdade é que uma pontazinha de dúvida não deixa de ser necessária no amor. Alimenta-o. Quem ama, desconfia. Amor sem desconfiança é monótono e sensaborão. Bom amor é aquêle que se alimenta da dúvida e vive sobressaltado numa constante incerteza.

Seja como fôr, o caso é que o jovem cronista tinha por Ivete verdadeiro beguin que resistia a tudo, inclusive intrigas. Acreditando nela, julgava-a incapaz de um procedimento menos digno ou de um ato reprovável. Para êle, era Deus no céu e Ivete na terra. Aquela figura bem torneada e gentil era sua, sòmente sua. Tinha a êsse respeito uma convicção profunda.

Um dia, entretanto, os castelos do colega ruíram fragorosamente. Num dos gabinetes do antigo Senado, um dos "pais da pátria" gabava-se de uma aventura alegre. Na véspera — dizia — conhecera a môça mais linda do mundo. E veio a descrição, morena, olhos verdes, nariz assim, cabelo assim, etc., etc. O jornalista ouvia tudo aquilo com o coração aos pulos. De repente o velho político vai ao telefone e faz uma ligação, marcando um rendez-vous para as cinco da tarde com a pessoa que o ouvia do outro lado da linha.

Quando Ivete, pouco antes daquela hora, com a cara mais cínica dêste mundo, lhe disse que ia ao chá com "uma amiga" o impulso do rapaz nortista, ciumento, foi matá-la. Veio, porém, a reflexão e êle concluiu, com a mais amarga das filosofias, que o melhor era calar. E assim o fêz, mas abandonou, para sempre, aquêles olhos verdes, já hoje sem aquela vivacidade de outrora, porém, ainda capazes, creio eu, de novas tentações, que essa é a sina das morenas de olhos verdes...

Quarenta anos depois, lembrei-me dêsse episódio ao encontrar Ivete na feira livre a fazer compras. Oh! Vida...

ALL RIGHT

Assembléia de SP poderá ter Mesa do MDB

SÃO PAULO (Sucursal) — A ARENA poderá, êste ano, ser derrotada pelo MDB, na eleição da mesa da Assembléia, pois o deputado Francisco Franco já declarou ter acôrdo firmado com a Oposição até 12 de março — dia do pleito — e articula a sua candidatura baseando-se nos 43 deputados oposicionistas e 10 da *turma da pesada*, que o atual presidente manobra, com facilidade.

O sr. Francisco Franco, que, no ano passado, derrotou o candidato oficial da ARENA, rompendo totalmente o esquema, já se prepara para a luta da reeleição.

EXPERIÊNCIA

O parlamentar, que tem grande capacidade de manobra na Assembléia — onde na maioria das vêzes os partidos são esquecidos e as posições são meramente pessoais — disse à deputada Conceição da Costa Neves, principal articuladora da chapa do MDB (é candidata à 1.ª vice-presidência) que "já avisei o governador eleito Abreu Sodré que tenho compromisso com a Oposição e não sou homem de romper minha palavra".

Entretanto, ontem, ao ser indagado pelos jornalistas, o sr. Francisco Franco disse que não será candidato à reeleição, e ressaltou que, mesmo que a ARENA promova uma prévia, "dela não participarei".

Para os observadores paulistas, a atitude oficial do sr. Francisco Franco é mais um endêsse de que tentará a reeleição do que a confirmação de que se absterá. Não concorrendo à prévia da ARENA, terá livre o campo do MDB.

Integralismo mineiro não toma posição

BELO HORIZONTE (Sucursal) — Os integralistas mineiros, apesar de acompanharem com interêsse o trabalho desenvolvido pelo general Jaime Ferreira da Silva para a rearticulação da ação integralista brasileira, ainda não tomaram medida prática naquele sentido.

A expectativa, segundo informaram, se deve a falta de instruções dos srs. Plínio Salgado ou Raimundo Padilha, aos quais sempre estiveram mais estreitamente ligados e seguiram como líderes.

DEBATE

Uma comissão deseja até procurá-los para debater o assunto. Enquanto o deputado Aníbal Teixeira, antigo integralista, hoje filiado ao MDB, dizia ontem considerar as gestões do general Jaime Ferreira da Silva sem maior profundidade, por faltar-lhe mesmo maiores credenciais para êsse tipo de aglutinação, outro militante do integralismo.

O deputado Navarro Vieira, integrante da ARENA, se declarou favorável àquela idéia. Observou, porém, que "o reativamento do integralismo seria mais conveniente se fôsse orientado apenas como movimento doutrinário, com a finalidade de promover educação moral e cívica", com atividades semelhantes à do Rotary e do Lyons, por entender que, "como movimento político, é remota a possibilidade de revigorá-lo. Em refôrço de seu ponto de vista, o deputado Navarro Vieira invocou o insucesso que marcou a existência do partido de representação popular, quando foi decidido transpormar a antiga Ação Integralista Brasileira em agremiação política.

Divulgado secretariado de Sodré

SÃO PAULO (Sucursal) — Auxiliares do sr. Abreu Sodré divulgaram ontem o secretariado do governador eleito, que deverá ser anunciado, oficialmente, nos próximos dias. Os membros de seu Govêrno serão escolhidos dentro de um critério administrativo, técnico, "mas atendendo às reivindicações políticas".

O sr. Carvalho Pinto deverá estar representado no Govêrno Sodré por duas pastas; de menor expressão: Govêrno e Transportes, esta última ainda dependendo da confirmação do sr. José Bonifácio Coutinho Nogueira.

SECRETARIADO

A constituição do Govêrno Sodré, será a seguinte: Trabalho — Ciro Albuquerque, do ex-PSP; Obras — eng.º Eduardo Yassuda; Educação — prof. Ulhoa Cintra; Saúde — prof. Walter Leser; Segurança Pública — coronel Sebastião Chaves; Casa Civil — dep. Henrique Turner; Casa Militar — cel. Edmur Demoura Salles; Interior — Ely Lopes Meirelles; Agricultura — dep. Herbert Levy; Govêrno — dep. José Felício Castelanom; Comando da Fôrça Pública — cel. Caracas Linhares; Planejamento — Arrobas Martins; Caixa Econômica — Onadir Marcondes; Centrais Elétricas — Lucas Nogueira Garcez; Imprensa — jornalista Ênio Pesce; secretário particular — Oscar Klabin Segall; e Banco do Estado — Lélio de Toledo Pizza.

A Secretaria dos Transportes foi oferecida ao sr. Coutinho Nogueira, e a de Turismo ainda não tem um nome para ser designado, bem como o IPESP.

Correio da Manhã

End. Teleg.: "Correomanhã"
ADMINISTRAÇÃO, REDAÇÃO, OFICINAS e CIRCULAÇÃO:
Av. Gomes Freire, 471 — Tel.: 52-2020 (rêde interna).
DEPTO. DE PUBLICIDADE
Av. Rio Branco, 185 — loja O Tel.: 52-6156 (rêde interna).
RECEPÇÃO DE ANÚNCIOS — Balcão, Assinaturas, Informações, etc.
Agência Central: Av. Rio Branco, 185, esq. Almirante Barroso — Tel.: 52-6156 (rêde interna).
Agência Gomes Freire (Zona Centro): Av. Gomes Freire, 471 — Tel.: 22-0037.
Agência Copacabana (Zona Sul): Av. N. S.ª de Copacabana, 860-A — Tel.: 37-1832.
Agência Tijuca (Zona Norte): Rua Conde de Bonfim, 406 — Tel.: 34-9265.
Agência Méier (Subúrbio): Rua Lucídio Lago, 271.

SUCURSAIS

São Paulo: Rua da Consolação, 222 — 13.º andar — Tels.: 33-3070 e 33-6991.
Belo Horizonte: Rua Rio de Janeiro, 462 — Tel.: 5-0470.
Brasília — DF — Quadra 14 — Casa 22 — Tel.: 2-2524.
Recife: Rua Gervásio Pires, 285 — Loja 2 — Tel.: 2-5403.
Pôrto Alegre: Av. Borges de Medeiros, 308 — Conj. 184.
Niterói: Av. Amaral Peixoto, 370 — Loja 8 e Conj. 426 — Ed. Líder — Tels.: 2-3431 — 2-3432 e 2-3433.

ASSINATURA DOMICILIAR:

Anual	39.000
Semestral	22.000
Trimestral	12.000

ASSINATURA POSTAL:

Anual	26.000
Semestral	14.000

Morre na GB o professor Sá Carvalho

Contando quase 80 anos de idade, faleceu ontem no Rio o professor José Ribeiro Sá Carvalho, membro fundador do Instituto Histórico e Geográfico de São Paulo e antigo colaborador, durante 20 anos, do jornal **Estado de São Paulo**.

O sr. José Ribeiro Sá Carvalho deixa seis filhos — srs. Horácio Sá Carvalho, casado com d. Cerise, Júlio César Sá Carvalho, casado com d. Moema Sá Carvalho, Luiz Sá Carvalho, casado com d. Atheia Sá Carvalho, Zacarias Sá Carvalho, casado com d. Lea Sá Carvalho e sras. Olga Figueiredo, casada com o sr. Adhemar Figueiredo, Ireneia Lichtemberg, casada com o sr. John M. Lichtemberg — além de dez netos e um bisneto.

BANCO BOAVISTA S.A.
Uma completa organização bancária
Em 30 de Dezembro de 1966
DEPÓSITOS
85,4 BILHÕES
CAIXA E DEPÓSITOS À ORDEM DO BANCO CENTRAL
32,7 BILHÕES
EMPRÉSTIMOS E DESCONTOS
49,4 BILHÕES
CAPITAL E RESERVAS
16,7 BILHÕES
Só opera no Rio de Janeiro, onde mantém matriz e 38 agências
Depósitos a prazo fixo sem limite, com juros de até 22% ao ano, inclusive correção monetária.
Todos os depósitos aqui arrecadados são aplicados exclusivamente no desenvolvimento da Indústria e do Comércio do Estado da Guanabara.
BANCO BOAVISTA S.A.
O pioneiro das agências metropolitanas
Correspondente em São Paulo:
BANCO BOAVISTA DE SÃO PAULO S.A.
Rua 15 de Novembro, 331 - Fone: 35-3111

INSTITUTO BRASILEIRO DE REFORMA AGRÁRIA (IBRA)
CURSO DE TOPÓGRAFO
O INSTITUTO BRASILEIRO DE REFORMA AGRÁRIA (IBRA) avisa aos candidatos que se inscreveram para o Curso de Topógrafo que a prova de Matemática terá lugar dia 24 do corrente, têrça-feira próxima, às 7,30 horas, no Colégio Militar, à Rua São Francisco Xavier.
Dia 31, à mesma hora e no mesmo local será realizada a prova de Português.
68016

LÍDER CONDENA EMENDA: MONOPÓLIO DO PETRÓLEO

BRASÍLIA (Sucursal) — A emenda 805/H, do sr. Adolfo Oliveira (MDB-RJ) foi a segunda a ser apreciada ontem à tarde pelo Congresso e rejeitada depois de prolongada discussão, no final dos trabalhos. Mandava acrescentar ao art. 8º — Compete à União — o seguinte inciso: "Exercer, sob regime de monopólio, a pesquisa, extração e industrialização do petróleo e dos minerais atômicos".

ESTARRECIMENTO

O sr. Adolfo Oliveira disse que sua emenda fôra aprovada na Comissão Mista. Tinha portanto parecer favorável. "Para estarrecimento nosso, acrescentou, no entanto, foi ela objeto de requerimento de destaque dos líderes da ARENA, na Câmara e no Senado, srs. Raimundo Padilha e Filinto Müller. O destaque é para rejeição. Creio que poucos assuntos interessam tanto ao País, com reflexo em tôdas as suas camadas sociais e em todos os setores de atividade, quanto à preservação do monopólio estatal do petróleo e dos minerais atômicos.

Prosseguiu o autor da emenda afirmando que um pequeno grupo pressiona o Congresso e atua "neste trabalho de atentado à soberania nacional e à segurança do País. Petróleo e minérios atômicos representam a base da segurança Nacional".

CORREIO

A seguir leu e comentou denúncia do CORREIO DA MANHÃ, sob o título *Monopólio*, que considerou gravíssima. E que o govêrno está dispôsto a baixar decreto-lei dando nova redação e orientação sôbre a exploração do Petróleo, bem como tirando tôdas as atribuições estatais da Petrobrás, inclusive dando nova orientação para a distribuição. Adianta que até 15 de fevereiro será desdobrada em cinco companhias de capital misto e diz mais que as classes conservadoras de Minas Gerais, tradicionalmente progressistas, patrioticas e vanguardeiras da defesa de nosso patrimônio de nossa soberania e da segurança do País, emprestam total apoio a sua emenda. Acrescenta: "Fala-se que a emenda atinge a distribuição e a comercialização do Petróleo. Trata-se de um grosseiro embuste. A emenda é muito clara, concisa e se limita a inserir na Constituição o princípio básico de que compete à União, exercer, mediante monopólio, a pesquisa, a extração e a industrialização do Petróleo e de minerais atômicos. Se a redação não satisfizesse a bancada da maioria, nada mais indicado do que a aprovação da emenda Afonso Arinos, com a qual estaríamos nós de acôrdo. Mas, não há êsse objetivo. O objetivo é fulminar a emenda que vai ser votada agora e enterrar, na vala comum, a emenda Afonso Arinos. Receia que, rejeitada a emenda, o Govêrno faça com a PETROBRÁS o mesmo que tenta com a Fábrica Nacional de Motores — venda a grupos estrangeiros. Exclamou: "Isto não é apenas desnacionalização, e a própria alienação do interêsse estatal num ramo de empreendimento que interessa a segurança do País". Lembrou discurso do marechal Castelo Branco em que disse: "Aos que, com um misto de má-fé e ignorância, acusam o govêrno de atitudes favoráveis à desnacionalização das emprêsas, lembramos alguns fatos simples". E indagou se entre os fatos enunciados estava a alienação da FNM. Concluiu dizendo que a propaganda feita contra a emenda "é inverídica, mentirosa, porque não dispõe sôbre a comercialização, sôbre a distribuição, sôbre os interêsses já resguardados direitos adquiridos. Insera na constituição princípios de monopólio estatal de Petróleo e dos minerais atômicos, devendo cada um dos congressistas assumir a responsabilidade pelo se uvoto.

QUEBRA

Em defesa da emenda falou pelo MDB, o sr. Getúlio Moura que, de início denunciou que, pela primeira vez, foi quebrado uma praxe tradicional no Congresso. Destacou-se para rejeitar, uma emenda aprovada pela Comissão Mista constituída em 2/3 partes de elementos do Govêrno. Estranhou que depois de se firmar a Petrobrás, como a nossa melhor organização industrial, se pretenda agora, através de dispositivos equívocos, afastar da estatização do petróleo os produtos da Petroquímica. A aprovação da emenda, frisou, era uma questão fechada para o MDB. E concluiu com êsse apêlo à Casa: "Vamos votar não na defesa daquilo que constitui, em verdade, a segurança nacional, porque a segurança nacional não está através dos órgãos como o SNI, não está atrovés de pressões, não está através do cerceamento das liberdades. A segurança nacional está, em verdade, na defesa dos seus minerais, da sua riqueza de subsolo, na sua industrialização, para que possamos ter uma Pátria maior e um padrão de vida melhor, para todos os brasileiros".

INACEITAVEL

O sr. Raimundo Padilha combateu a emenda que "é inaceitável para a bancada do Govêrno. Absolutamente inaceitável", entre outros motivos porque "o problema do petróleo foi sempre, neste País, colocado no ângulo da passionalidade política, da emoção, dos trêmulos da voz, da vociferação. E como questão grave, sem dúvida, exclui a emoção. Exige o raciocínio ponderado de homens livres, que amam, igualmente, a sua pátria, que estremecem por ela, não sofrem por ela". Disse que a Petrobrás não será tocada, mas não admite a industrialização como monopólio, que vai sobretudo invadir um outro setor de maneira sub-repticia, que é o setor da indústria petroquímica, que "é uma incapacidade nacional, provisória, mas o é".

REJEITADA

Procedida a votação, que foi demorada, a mesa anuncia que, a emenda estava rejeitada. Votaram, na Câmara, "não", 186 deputados, "Sim", 132 e sete se abstiveram. Eram ..... 18h45min.

O sr. Adolpho Oliveira não se conformou com a decisão. Entendia que sua emenda fôra aprovada pela comissão mista. Contra essa aprovação recorreram os srs. Felinto Müller e Raimundo Padilha. Assim, para ser rejeitada a maioria teria que obter, pelo menos, 202 votos contrários, o que não ocorreu. Os srs. Raimundo Padilha, Pedro Aleixo, Rui Santos e Paulo Sarasate, contestaram a tese defendida pelos srs. Afrânio de Oliveira, João Herculino, Chagas Rodrigues e, Celso Passos e Osvaldo Lima Filho que salientou que a decisão no momento era "sôbre os destinos nacionais". Uma hora foi consumida na discussão. O sr. Moura Andrade decidiu, conforme normas anteriores, a emenda 805-G estava rejeitada. Para ser aprovada necessitaria 202 votos, o que não ocorreu.

Castelo muda segurança com lei especial

O marechal Castelo Branco pretendia fixar o sistema de segurança nacional nos dispositivos da própria Constituição que está sendo votada pelo Congresso, mas resolveu transferi-lo para a lei especial a fim de não gerar maiores hostilidades ao projeto constitucional, segundo foi anunciado por fontes ligadas ao presidente da República.

A própria liderança nacional da ARENA está disposta a propor ao futuro Congresso a revogação da Lei de Segurança Nacional que o Govêrno pretende outorgar, por via de decreto-lei, na primeira quinzena de fevereiro, se fôr confirmada sua essência totalitária, nos têrmos dos pontos principais já antecipados pela imprensa.

Asseguram os dirigentes partidários que o atual projeto de Constituição foi alterado no capítulo dedicado às garantias e direitos individuais justamente para eliminar a possibilidade da lei ordinária criar conceituações exorbitantes para os delitos contra a segurança nacional.

COSTA ACOMPANHA

O marechal Costa e Silva, que se encontra no exterior, deixou como seu representante o general Jaime Portela para acompanhar todos os problemas relacionados com a Lei de Segurança Nacional e está sendo minuciosamente informado dos principais pontos até agora discutidos.

ARENA quer 3 na disputa da Mesa: Câmara

BRASÍLIA (Sucursal) — A comissão incumbida pelo presidente Castelo Branco de coordenar a eleição para a Mesa da Câmara continúa promovendo gestões para que a escolha do candidato à presidência, em prévia a ser realizada na bancada da ARENA, não comprometa a unidade partidária.

Para evitar divisões, os srs. Raimundo Padilha, Rondon Pacheco, Último de Carvalho e Euclides Triches esperam reduzir a pelo menos 3 o número de candidatos (atualmente seis).

COMPROMISSO

Monsenhor Arruda Câmara disse, ontem, "haver compromissos solenes no sentido de ser respeitado o resultado da prévia oficial na ARENA", a propósito dos rumôres de que o Govêrno, à última hora, apresentará um outro nome para disputar a presidência da Câmara.

"Tanto não acredito nisso — acrescentou — que não aceitarei qualquer acôrdo para renunciar. Respeitarei o pronunciamento da bancada, pois êsse foi o compromisso assumido por todos os pleiteantes."

Brasil será acusado na ONU: África

O grupo de países africanos está disposto a interpelar o Brasil, durante a sessão especial da ONU, que será realizada em abril próximo, sôbre o apoio que vem dando ao colonialismo português na África. Os círculos diplomáticos admitem que o Brasil será tratado como "cúmplice do Govêrno português" pelo bloco africano, que levantará questões sôbre o próximo envio de uma fôrça-tarefa da Marinha brasileira a Angola e o apoio à política colonial.

O recente comunicado a respeito, distribuído à imprensa pelos embaixadores da Argélia, Gana, Senegal e pelos encarregados de Negócios da Nigéria e da República Árabe Unida, alcançou grande repercussão em tôda a África, onde se desenrola uma campanha de opinião pública contra o apoio brasileiro à política colonial de Portugal.

El Moudjahid, o mais influente jornal argelino, anuncia "a séria apreensão dos embaixadores africanos após a recente mudança da posição brasileira diante do colonialismo português". A matéria foi publicada sob uma longa manchete dizendo: "Os países africanos solicitam esclarecimentos ao Brasil sôbre a sua posição frente ao colonialismo português".

Já os jornais de Lisboa aplaudem a posição brasileira, que já mereceu editorial elogioso do *Diário de Notícias*.

CAMPANHA DA CRIANÇA

Colabore, você também, no programa de amparo ao menor abandonado.

UNIÃO DOS BANCOS OFICIAIS DE MINAS COMEÇA COM BONS RESULTADOS AO PÚBLICO

430 AGÊNCIAS EM TODO O PAÍS À DISPOSIÇÃO DA CLIENTELA

Por convocação do sr. Maurício Chagas Bicalho, as diretorias dos três bancos oficiais de Minas — Crédito Real, Mineiro da Produção e Hipotecário e Agrícola — realizaram a sua primeira reunião conjunta, iniciando imediatamente estudos objetivos visando ao barateamento dos serviços e à redução, a curto prazo, dos custos operacionais daqueles estabelecimentos de crédito.

VANTAGENS À CLIENTELA

Na oportunidade, os dirigentes empossados têrça e quarta-feira, discutiram amplamente as medidas que deveriam ser adotadas desde logo, beneficiando diretamente a numerosa clientela da vasta rêde de agências, em todo o território nacional. A primeira deliberação tomada durante a reunião vem refletir o espírito de todo o trabalho para o qual se voltará a cúpula dirigente dos três bancos, isto é, criar, através da União e da reformulação estrutural de serviços administrativos, mantidas as personalidades jurídicas de cada um, vantagens e facilidades cada vez maiores para os depositantes e clientes. Ficou estabelecido que as despesas adicionais antes existentes nos serviços de transferência de numerário e de cobrança de títulos entre os três bancos, não mais serão cobradas pelas agências, que nesse sentido já estão sendo instruídas. Os clientes serão, assim, isentados de tôdas essas despesas de correspondentes, já que a vasta rêde de departamentos passará a funcionar como se pertencessem a uma mesma organização.

Dêste modo, sôbre um serviço em que intervenham agências dos três bancos, apenas uma despesa será cobrada, o que virá significar apreciável economia para a clientela.

430 AGÊNCIAS

A União do Crédito Real, Mineiro da Produção e Hipotecário começa a oferecer, como se observa, vantagens reais para os clientes, que, doravante, poderão utilizar o serviço dos três, para transferência de numerário para outras praças ou cobranças de títulos sem qualquer despesa adicional, como vinha ocorrendo até aqui. Pràticamente presentes em tôdas as unidades da federação, pois seus departamentos se localizam em praças desde o Rio Grande do Sul até ao Amazonas, as quatrocentas e trinta agências, agora sob coordenação única e submetidas a uma sistemática operacional e administrativa absolutamente uniforme, haverão de prestar, como vinham fazendo isoladamente, serviços ainda mais eficientes e vantagens à sua numerosa clientela em todo País.

Outras medidas vêm sendo examinadas, no desdobramento prático do trabalho em que ora se empenham as três diretorias, e que estará voltado necessàriamente para redução dos custos operacionais. Através da União e da racionalização de todos os serviços administrativos e técnicos, instala-se, portanto, no País a mais poderosa organização bancária, que passa, em número de departamentos e de recursos capitalizados, a competir apenas com o Banco do Brasil.

41662

Política da borracha já tem sua lei

BRASÍLIA (Sucursal) — O presidente Castelo Branco sancionou a lei que rege a política nacional da borracha (criando a Superintendência da Borracha e o Conselho Nacional da Borracha), vetando o artigo 24 (que proíbe terminantemente a exportação de borracha da área amazônica legal, para qualquer parte do território nacional ou do exterior, sem que o referido produto esteja devidamente beneficiado, seja qual fôr o seu gênero, espécie e tipo) e o artigo 38 (que estabelece que os servidores da Superintendência da Borracha contribuirão para o IPASE).

A lei sancionada entrará em vigor 30 dias após sua publicação, prevista para hoje, no **Diário Oficial**. De acôrdo com o artigo 47, o Poder Executivo fica autorizado a abrir, pelo Ministério da Fazenda, o crédito especial de 20 bilhões de cruzeiros para a constituição do estoque de reserva e a compra de borracha, previstas na lei.

OBJETIVO

Ao vetar o artigo 24, o presidente da República comentou que o objetivo primordial da nova legislação que reformula a política econômica da borracha é facultar aos produtores da mesma a obtenção, no mercado, de preços remuneradores, garantindo-lhes o Govêrno um preço básico. Para que tal meta seja alcançada — acrescentou — é imperativo assegurar aos produtores de borrachas vegetais inteira liberdade de comércio de seus produtos, conforme estabeleceu o artigo 11 da lei, através das opções de comercialização que se permitem expressamente aos produtos e suas cooperativas, ou entregadores. O artigo 24, segundo o presidente, contraria o artigo 11 e "cerceia a liberdade de comércio dos produtores de borracha, além de discriminar entre a Amazônia e outras regiões produtoras de borracha vegetal, as quais não se aplica o dispositivo, conforme está redigido.

RAZÕES

Acrescentou o presidente Castelo Branco que, por outro lado, a obrigatoriedade de beneficiamento viria prejudicar os produtores, "podendo mesmo converter os proprietários de usinas de beneficiamento de borracha em compradores privilegiados e únicos das borrachas vegetais, frustrando-se assim o espírito e a letra da lei que, entre outras finalidades, colima precipuamente a de amparar os produtores daquela matéria-prima". Concluiu: "Outrossim, trata-se de matéria que pode ser regulada mediante legislação estadual, a exemplo do Estado do Amazonas que assim o fêz, convindo deixar ao alvitre de cada unidade federada, em conformidade com as condições locais, resolver o assunto de modo a melhor satisfazer sua economia local". Quanto ao artigo 38, o veto decorre do fato de a previdência ter sido unificada, o que faz com que o dispositivo perca a razão de ser.

IMPOTÊNCIA

Doenças sexuais do homem, pré-nupcial, atraso do desenvolvimento, fimose tratamento rápido. Dr. Augusto Marques. Radioscopia. Consultas 8 às 20 horas. Sábado e feriado até às 18 horas. Cartas e informações telefones: 22-7481 e 32-6671 — Rua Riachuelo, 336 — Rio. 49044

Assistência aos Lázaros

Com sua contribuição a esta Campanha que visa a salvar centenas de crianças do contágio da lepra, você estará praticando um ato de alto sentido cristão e patriótico. Envie sua ajuda para a sede da Sociedade do Distrito Federal de Assistência aos Lázaros, Av. Almirante Barroso, 6, sala 609. Tel. 42-8264. 81379

FRENTE DE LACERDA E JK EM SILÊNCIO DEVIDO A PORTUGAL

LISBOA (AP-FP-CM) — Os srs. Carlos Lacerda e Juscelino Kubitschek resolveram rodear agora seus encontros de uma certa barreira de silêncio e reserva, pelo fato de se encontrarem em território de um país que mantém as melhores relações com o Brasil.

Assim, não será publicada nenhuma nova declaração conjunta dos dois políticos brasileiros, que, como se sabe, pretendem fundar um partido de ampla oposição ao atual Govêrno do seu País.

RETÔRNO

Carlos Lacerda, por outro lado, viajou ontem para os arredores de Lisboa para visitar uma das mais importantes tipografias de Portugal, parecendo que a recente atitude de cinco embaixadores de países africanos no Rio, que criticaram a política externa brasileira, eximiram-no a não aceitar, nas atuais circunstâncias, o convite que lhe fora feito para que visitasse o Senegal antes de voltar ao Brasil, data ainda não fixada.

DE PÉ

BELO HORIZONTE (Sucursal) — O deputado Carlos Murilo, minuto após receber a visita de um amigo vindo de Lisboa, disse ao CORREIO DA MANHÃ que o sr. Juscelino Kubitschek lhe mandara uma carta em que reafirma sua fidelidade aos princípios que inspiraram a articulação da "Frente Ampla" e revela estar mantido o seu entendimento com o sr. Carlos Lacerda. As conversações entre o ex-presidente e o ex-governador carioca, segundo mensagem, têem o andamento que ambos previram, estando a formação do terceiro partido condicionada apenas aos acontecimentos políticos que se sucederão imediatamente depois da posse do marechal Costa e Silva. Há na carta um desmentido formal, ainda, a anunciada tendência dos idealizadores da "Frente Ampla" de interromper o curso das demarches que visam o reagrupamento das correntes oposicionistas em nova agremiação partidária.

SANDRA

A professôra Sandra Cavalcanti, que viaja hoje à tarde para Buenos Aires, contesta que tenha recebido missão dos articuladores da **Frente Ampla** para manter contatos com políticos asilados em países da América do Sul. Assinala que jamais aceitaria a incumbência de estabelecer conversações com o ex-presidente João Goulart porque conspirou para sua derrubada do Govêrno.

Afirma Sandra Cavalcanti que relativamente aos entendimentos com o sr. Juscelino Kubitschek, não estava tolhida por qualquer constrangimento, uma vez que em nada contribuiu para o seu afastamento da vida pública. "Entretanto, o sr. João Goulart meditou profundamente sôbre os erros que cometeu e agora deseja rearticular-se com a **Frente Ampla** não serei eu quem lhe fechará a porta. Como não fecharei para os milhares de trabalhistas que lhe seguiam a orientação."

ITEM DO CAFÉ NO ORÇAMENTO PARA 67 PREOCUPA DEPUTADO

BRASÍLIA (Sucursal) — O sr. Renato Celidônio (MDB-PR) enviou requerimento ao presidente da Câmara, para que o Poder Executivo informe, através do Conselho Monetário Nacional, se já está concluído o orçamento monetário para o exercício de 1967, e se nêle está incluído o item relativo ao café, contendo estimativa dos valôres de comercialização do produto, recurso a serem aplicados e renda global da cafeicultura.

INDISPENSAVEL

Argumentando que o conhecimento do orçamento monetário é indispensável ao Congresso, o representante paranaense quer saber ainda:

— O Orçamento monetário será objeto de entendimentos entre autoridades monetárias brasileiras e o FMI?

— Quais são? É celebrado algum convênio ou simples compromisso?

A Câmara poderá conhecer a documentação completa dos orçamentos monetários de 1965 e 1966?

— Quais os Ministérios, autarquias e demais organizações que colaboraram na elaboração do Orçamento monetário?

— O Instituto Brasileiro do Café foi consultado anteriormente? E no corrente exercício?

OBRIGAÇÃO

O pedido de informações é feito, disse, porque não há obrigação legal do Govêrno em enviar os Orçamentos monetários ao Congresso, "não sendo êrro afirmar que o Orçamento monetário de cada exercício representa a verdadeira espinha dorsal da política econômico-financeira do Govêrno, refletindo tôda a dosagem que será aplicada em cada setor, tanto em relação ao combate à inflação como à estabilidade da moeda política de crédito, desenvolvimento, etc."

BANCO IRMÃOS GUIMARÃES S.A.

CAPITAL E RESERVAS mais de Cr$17.000.000.000

Tôdas as operações bancárias inclusive Câmbio

BIG Faz bons amigos... com bons serviços

RIO - S. PAULO - B. HORIZONTE - SALVADOR - RECIFE

LIXAS TRIONITE

PARA MADEIRAS METAIS E COUROS

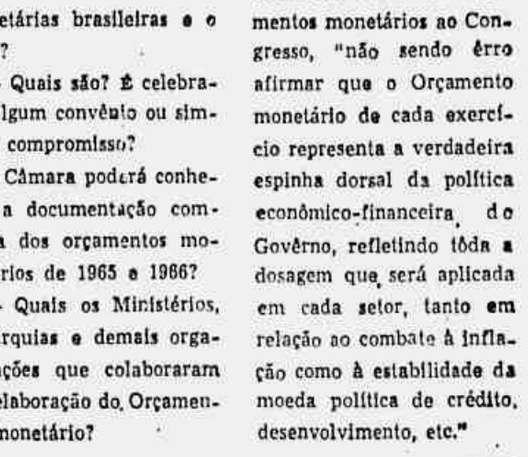

JOHNSON AUMENTA DESPESAS MILITARES

WASHINGTON (FP-Reuters-AP-DPA-ANSA-CM) — O presidente Lyndon Johnson anunciou ontem um nôvo aumento no orçamento para o exercício financeiro de 1967-68, em benefício das despesas militares, que se elevam em 5 bilhões de dólares, perfazendo no total 73 bilhões.

O orçamento global, para o exercício em questão, está estipulado em 135 bilhões de dólares. Assim, a cota que caberá às despesas militares será da ordem de 54% do total das despesas no período 67-68.

PREVISÃO

As despesas militares escalonadas para o exercício financeiro de 1966-67 em vigor no momento, já foram acrescidas de uma majoração da ordem de 8 bilhões de dólares, o que vem a significar 13% em relação às previsões feitas em janeiro do ano passado.

O presidente Lyndon Johnson afirmou — em entrevista improvisada à imprensa — que dentro em breve submeterá ao Congresso um pedido de créditos suplementares, da ordem de 9.400 bilhões de dólares, sôbre o atual exercício financeiro, para financiar a guerra do Vietnam.

DATA

O chefe do Executivo norte-americano acrescentou que apresentará ao Congresso o orçamento ... 1967-68 no próximo dia 24, devendo editar sua mensagem econômica anual dois dias depois.

O presidente Johnson reafirmou que sua administração se esforça em limitar, dentro do possível, o *deficit* orçamentário, lançando mão de reduções ou retardamentos de bom número de programas de caráter civil aprovados no ano passado pelos congressistas.

ECONOMIA

Salientou a respeito que espera vir a realizar, desta forma, 3 bilhões de dólares de economia, durante o atual exercício.

Finalmente, o presidente revelou que o aumento de 6% nos impostos, que anunciou quando de sua mensagem sôbre o Estado da União, havia sido recomendado pelos principais membros do gabinete.

LONGE DO FRONT

Cao Ki chega a Camberra para visita à Austrália e Nova Zelândia (AP)

CHINA ACUSA URSS DE FAZER ALIANÇA COM OS AMERICANOS

PEQUIM e TÓQUIO (DPA-FP-Reuters-AP-ANSA-CM) — A Agência Nova China acusou ontem a União Soviética e os Estados Unidos de estarem procurando formar uma frente comum contra o govêrno chinês, enquanto o "Diário do Povo" de Pequim chama os soviéticos de renegados, sabotadores e cúmplices do imperialismo dos Estados Unidos.

"Externamente têm aparência de homens, porém são assombrações nas suas secretas barganhas — diz o jornal do PC chinês referindo-se aos dirigentes soviéticos, acusando-os ainda de "executarem estratégia contra-revolucionária mais insidiosa e mais manhosa do que o imperialismo dos Estados Unidos".

ECONOMISMO

Guardas vermelhos chineses e seus equivalentes adultos. Os rebeldes vermelhos, fecharam ontem a maior loja de departamentos de Pequim e outras lojas ou seções de lojas, que vendiam certos artigos de consumo. O fechamento foi anunciado como efetivo, até nôv aviso.

As mercadorias envolvidas são câmaras, rádios, relógios, bicicletas e artigos feitos de tecido de algodão, mas pelo menos algumas destas mercadorias, segundo se espera, estarão à venda outra vez, breve.

Os observadores aqui presentes ligam o fechamento aos recentes ataques dos partidários do presidente do Partido Comunista, Mao Tse-tung sôbre a questão do economismo.

POR ECONOMISMO

Segundo a propaganda publicada pelos revolucionários pró-Mao, grandes somas foram retiradas dos bancos chineses recentemente, ao que se presume, para pagar salários extras e benefícios não autorizados aos trabalhadores.

Os jornais da guarda vermelha em Xangai disseram que 10 milhões de *uans* (cêrca de 4.200.000 de dólares) foram retirados do Banco Popular de Xangai, a maior cidade da China, sòmente no dia 7 de fevereiro.

Um comício da revolução cultural foi realizado ontem em Pequim no estádio dos trabalhadores, com capacidade para 100 mil pessoas, pela primeira, numa semana.

Slogans e faixas indicavam que o comício é a última de uma série de "reuniões de luta", mantidas para denunciar supostos oponentes de Mao. Não se soube se qualquer dos acusados oponentes do presidente Mao estava presente ao estádio, durante o comício.

Cartazes em numerosas partes da cidade mostravam fotografias de 20 líderes do Partido Comunista e intelectuais expurgados, sendo obrigados a permanecer de pé com a cabeça baixa em tais comícios, enquanto a multidão urrava acusações contra êles.

Em outras partes da capital, três acusados de se oporem ao presidente Mao usando altos chapéus de bobo foram vistos sendo levados pelas ruas em um caminhão aberto cheio de guardas vermelhos aos gritos.

XANGAI

Os jornais da guarda vermelha em Xangai publicaram fotografias do prefeito Tsao Ti-chiu usando um cartaz no peito e sendo denunciado numa reunião de crítica de massa. Uma fotografia descrevia dois guardas vermelhos segurando o prefeito enquanto êle permanecia de cabeça nua, curvando-se para os seus acusadores.

Viajantes estrangeiros procedentes de Xangai noticiaram ter visto alegados partidários da "linha reacionária burguêsa", principalmente funcionários do Comitê Municipal do Partido Comunista, sendo levados em caminhões através de milhares de pessoas pelas ruas.

CRISE ABERTA NO CHILE COM DECISÃO DO SENADO: FREI

SANTIAGO DO CHILE (DPA-AP-CM) — A negativa do Senado chileno em autorizar a viagem do presidente Eduardo Frei aos Estados Unidos, prevista para os primeiros dias do próximo mês de fevereiro, provocou uma atmosfera tensa na política do país.

A primeira proposta contra a matéria do Senado, adotada por 23 votos contra 14, partiu do próprio Gabinete chileno, demissionário desde têrça-feira à noite. O presidente Eduardo Frei, por sua vez, não aceitou a demissão do Gabinete, mas em Santiago acredita-se que tanto o ministro do Interior, Bernardo Leighton, como o do Exterior, Gabriel Valdes, abandonarão seus cargos.

CONFERÊNCIA

Depois da ruidosa decisão senatorial, está claro que o presidente chileno tampouco assistirá à conferência pan-americana de presidentes, marcada para março próximo.

Na capital, foram registradas manifestações em repúdio à determinação do Senado, por parte de círculos chegados ao govêrno. O Partido Democrata Cristão exortou o povo em favor das manifestações de apoio ao presidente Frei.

Por outro lado, os chefes das Fôrças Armadas visitaram, na noite de têrça-feira, o chefe de Estado chileno, ocasião em que apresentaram sua solidariedade ao primeiro mandatário.

CULPA

Os políticos chilenos ultradireitistas atribuem parte da culpa pela decisão do Senado, ao govêrno norte-americano, seu embaixador em Santiago e os técnicos que periòdicamente envia ao país. Afirmaram, inclusive, que "constitui uma intervenção nos assuntos internos do Chile a forma pela qual o presidente Johnson fêz o convite ao presidente Frei, afirmando-lhe que desejava conhecer o programa de reformas sociais e econômicas que enceta em seu país". Também que "o convite não obedeceu à deferência e respeito exigidos pelo trato entre presidentes de nações independentes e soberanas".

APOIO

A rádio de Havana afirmou que a decisão do Senado chileno "é uma expressão nova do repúdio do mundo à cruel, agressiva e cínica política seguida pelo govêrno do presidente Johnson".

Os jornais conservadores também acatam a opinião que parte da culpa pela recusa do Senado cabe aos Estados Unidos. Dois dêles, de tendência esquerdista, são os únicos a apoiarem o Senado: **Diário Ilustrado e El Siglo**. Afirmam que culpados também são os técnicos e políticos norte-americanos que "continuamente visitam apressadamente nosso país e que, desconhecendo completamente sua realidade, receitam — lá dos Estados Unidos — procedimentos administrativos ou legais de todo inconciliáveis com nossa realidade".

SAIGON: EUA USAM BOMBA INCENDIÁRIA

SAIGON (Reuters-FP-AP-DPA-ANSA-CM) — Os gigantescos jatos B-52 desfecharam ontem um ataque coordenado contra as áreas dominadas pelo Vietcong, despejando centenas de toneladas de bombas incendiárias de magnésio e provocando incêndios que elevaram a fumaça a 5 mil metros de altura e foram vistos 75 k de distância.

Caças-bombardeiros norte-americanos destruíram várias baterias de artilharia antiaérea norte-vietnamita em mais um dia de incursões sôbre o Vietnam do Norte. Helicópteros dos Estados Unidos procuraram inùtilmente uma parôta-propaganda de revistas francesas que cobria a guerra vietnamita ao lado das tropas norte-americanas e desapareceu misteriosamente.

Em Washington, porta-vozes militares indicaram que as restrições impostas aos bombardeios sôbre os alvos norte-vietnamitas continuam vigentes, apesar do ataque a um depósito de combustível em Ha Gia, cêrca de 25 km ao sul de Hanói.

TERRA ARRASADA

Despejando toneladas de bombas incendiárias, gigantescos jatos B-52 da Base de Guam, no Pacífico, transformaram num verdadeiro inferno uma área de 48 quilômetros quadrados na *Zona de Guerra*.

Num dos mais violentos ataques da guerra, os bombardeiros *Stratofortress* deixaram sua base para lançar, cada um, 30 toneladas de bombas de magnésio sôbre as florestas que durante muito tempo foram usadas como santuário pelos guerrilheiros. Os B-52, voando a 2.500 metros de altura, transformaram grande parte da floresta num tapête de chamas, uma nuvem de fumaça subiu 5.000 metros sendo visível aos pilotos a 75 km de distância. As bombas incendiárias usadas foram similares às que a aviação americana e britânica despejaram sôbre a cidade de Dresden durante a segunda guerra mundial. Os aviões de reconhecimento não viram sinais de vida nas selvas, cujas árvores chegam a altura de 60 metros.

As autoridades americanas, entretanto, disseram que incendiarão a floresta com novas incursões caso seja necessário.

SEGUNDA MISSÃO

Foi a segunda grande incursão incendiária da guerra, pequenas formações de B-52 usaram tais tipos de bombas durante um ataque contra a Plataforma Central da Província de Pleiku em agôsto último. Mais de cinqüenta B-52 encontram-se na Ilha de Guam. Desconhece-se quantos bombardeiros participaram da operação de ontem.

Nas incursões aéreas contra o Vietnam do Norte, a aviação americana bombardeou parques ferroviários e depósitos de combustível ao Norte de Hanói pelo segundo dia consecutivo.

Os caças americanos enfrentaram intenso fogo antiaéreo e um jato de reconhecimento com dois tripulantes foi dado como desaparecido.

Na guerra em terra, as tropas norte-americanas deram prosseguimento à operação-demolição em outro ex-baluarte do Vietcong — o conhecido **Triângulo de Ferro** — a 48 quilômetros a Nordeste de Saigon. Foi descoberta uma rêde de túneis na região e vários esconderijos de armas — alguns com armadilhas preparadas. Vários documentos secretos foram apreendidos.

Foram encontrados 19 corpos de guerrilheiros elevando assim para 500 o número de vietcongs mortos desde o início da operação.

KI HOSTILIZADO

Umas 500 pessoas participaram de uma ordeira marcha de protesto contra a chegada do primeiro ministro sul-vietnamita Nguyen Cao Ky à Austrália.

Os manifestantes marcharam do hotel Camberra, onde Ky concedia uma entrevista coletiva à imprensa, até o parlamento nacional.

O líder da oposição do Partido Trabalhista, Arthur Calwell, ia à frente da marcha, na qual tomaram parte muitos parlamentares trabalhistas. Os manifestantes ouviram em silêncio quando Calwell lhes disse: "Êste é um dia negro na história da Austrália. Esta é a primeira vez que temos um ditador fascista em nosso solo".

Foi a primeira de uma série de manifestações planejadas durante a visita de Ky que, acompanhado por uma porção de ameaças de assassinato, fêz com que as autoridades tomassem as mais rigorosas medidas de segurança já adotadas durante a visita de um estadista estrangeiro à Austrália.

URSS: MÍSSEIS ANTI-MÍSSEIS SÃO ALVO DE ESPECULAÇÕES

PARIS (Por Serge Berg, da FP) — A notícia dada pelo marechal Rodio Malinovsky, ministro da Defesa da URSS, sôbre a construção, na URSS, de um nôvo sistema de mísseis antimísseis, tornará mais agudo o problema da integração de foguetes balísticos.

O presidente norte-americano Lyndon Johnson referiu-se ao problema há alguns dias, em sua mensagem sôbre o estado da União. De acôrdo com algumas informações, Johnson dirigiu, inclusive, uma carta aos dirigentes soviéticos, propondo-lhes que ambos os países renunciem a esta nova espécie de corrida armamentista.

Seja como fôr, o problema sugere algumas interrogações: até que ponto os Estados Unidos e a URSS já construíram foguetes antifoguetes? Estão essas armas de defesa integradas já num sistema de radares, computadores eletrônicos etc., que lhes permita uma real eficiência? Que falta para que tais sistemas sejam totalmente úteis em todo o território nacional de cada um dos países?

Estas três perguntas trazem consigo uma quarta: Que somas formidáveis precisam ser gastas para tornar verdadeiramente seguros e operativos tais sistemas? O princípio, caro aos militares, segundo o qual sempre se encontrou uma defesa contra uma arma nova, talvez sofra o primeiro malôgro agora, dada a amplitude sem precedentes dos esforços financeiros que exigiria o sistema em questão.

Os soviéticos jamais forneceram precisões sôbre seu programa que só pode ser julgado segundo o dos norte-americanos, chamado **Nike X**.

Êste último já custou 400 milhões de dólares e exigirá, para proteger totalmente o território norte-americano, pelo menos 3 milhões de dólares. Alguns peritos opinam que custará dez vêzes mais.

Um sistema antimissil exige não apenas foguetes com cabeça nuclear sumamente rápidos e precisos como também tôda uma infra-estrutura de radares, satélites direcionais, computadores eletrônicos etc. Antes do lançamento do míssil antimíssil, é preciso situar dois lançamentos inimigos, segui-los, identificá-los, calcular sua velocidade, altitude e direção e, eventualmente estabelecer uma distinção entre êles e os falsos mísseis destinados a semear a confusão.

Os norte-americanos derrubaram, em 1964, foguetes balísticos através de antimísseis e construíram então radares que vêem além do horizonte. Construíram, inclusive, mísseis anti-satélites, tècnicamente, pois, um foguete em vôo pode ser destruído por outro.

Mas é grande a margem — e todo o problema reside nisso — entre tal realização isolada e um sistema que permita acertar sempre no alvo. Alguns poucos mísseis que conseguissem penetrar na cortina de defesa significariam várias cabeças nucleares de dezenas de megatons de fôrça.

Cabe indagar se a declaração de Malinovsky não constitui, na realidade, uma resposta ao presidente Johnson, que consistiria em dizer: "Estamos em condições iguais. Negociemos."

Tal atitude tem constantemente sido adotada pelos soviéticos.

Greve na prisão de San Quentin

SAN QUENTIN, Califórnia (Reuters-FP-CM) — A guarda da prisão de San Quetin, na Califórnia, foi ontem reforçada, em virtude da greve desfechada por 900 dos 1.200 prisioneiros negros, que se recusaram a trabalhar e foram confinados em suas celas.

O incidente seguiu-se a uma briga, ocorrida no domingo, no pátio de ginástica da prisão, da qual resultou o apunhalamento e morte de um detento branco, de 29 anos, e o ferimento, também a faca, de um outro presidiário branco.

Muitos se recusaram ontem a abandonar suas celas, porque foram intimidados por ameaças e coações de 100 a 150 "criadores de casos" entre os 4.000 condenados. Temiam sèriamente saírem para trabalhar e sofrerem represálias. A situação é de tensão do lado de dentro do muro da prisão e, segundo se soube ontem, além do refôrço natural pode chegar uma tropa extra para San Quetin.

Sukarno contra a renúncia

JACARTA (Reuters-FP-ANSA-DPA-CM) — O presidente Sukarno declarou ontem, quando foi interrogado pelos jornalistas no Palácio Merdeka, que ficou aborrecido com a sugestão feita no dia anterior pelo ministro do Exterior, Adam Malik, para que renunciasse à presidência e nomeasse um sucessor, que seria o nôvo chefe de Estado até as eleições do próximo ano.

Pressionado a fazer maiores comentários, Sukarno disse, em tom irritado: "Porque me perguntam tais coisas? Vocês apenas me causam problemas." Malik, que estava nas proximidades, declarou que não existem sinais de que o presidente venha a aceitar a sugestão, mas salientou que esta era a única maneira de superar os problemas atuais.

Vários oficiais do Exército da Indonésia foram presos em Jacarta nas duas últimas semanas, em virtude de um documento que teria sido encontrado em poder do ex-general Supardjo e que indicava êsse oficiais como membros de células comunistas. Supardjo foi julgado como um dos chefes do fracassado golpe comunista de 1965.

GOVÊRNO DE ISRAEL ACEITA A REUNIÃO DA COMISSÃO MISTA

NAÇÕES UNIDAS, TELAVIVE e AMÃ (AP-DPA-Reuters-ANSA-FP-CM) — Israel aceitou ontem oficialmente a proposta das Nações Unidas para uma reunião extraordinária da Comissão Mista de Armistício Síria-Israel sôbre o choque ao longo da fronteira entre os dois países, aparentemente aplainando o caminho para reviver a Comissão que está inativa há mais de seis anos.

A missão de observadores da ONU concluiu ontem os preparativos da reunião que será realizada pela Comissão Mista de Armistício Síria-Israel e que será a primeira a realizar-se desde 1961, apesar do grande número de incidentes fronteiriços entre os dois países.

ATAQUES

O jornal sírio **Al Baas**, órgão oficial do Partido do govêrno fêz ontem severos ataques contra Israel.

Três soldados israelenses ficaram levemente feridos ontem quando sua patrulha entrou em choque com tropas jordanenses na região de Acaba-Eilat, segundo um porta-voz do Exército israelense. O porta-voz afirmou que uma patrulha israelense foi alvo de fogo de metralhadora de um pôsto jordanense quando passava ao longo de um muro na fronteira. A patrulha respondeu ao fogo e o tiroteio durou alguns minutos. Israel protestou junto à Comissão Mista de Armistício. Os observadores dizem que se trata do primeiro incidente na área, normalmente calma, embora no dia anterior a Jordânia tenha acusado Israel de abrir fogo na região.

A primeira parte de um carregamento de armas e equipamentos foi desembarcada ontem em Amã como parte do acôrdo assinado recentemente entre a Jordânia e os Estados Unidos, segundo comunicado oficial que não revelou quaisquer detalhes sôbre as armas e os equipamentos.

Para a ampliação e modernização do aeroporto jordanense, que será dotado de reatores de média distância de quase todos os tipos, a Jordânia e os Estados Unidos assinaram um acôrdo para financiamento do projeto, cujo custo foi calculado em quatro milhões e cem mil dólares. Os Estados Unidos contribuirão com dois e meio milhões e a Jordânia cobrirá o resto. Além disso Washington concedeu à Jordânia um empréstimo de um milhão e 800 mil dólares a longo prazo e juros reduzidos.

Papado é obstáculo à unidade cristã

VATICANO (AP-DPA-FP-ANSA-CM) — O Papa Paulo VI reconheceu ontem que o Papado é considerado um importante obstáculo para que se possa conseguir a unidade cristã, mas pediu aos cristãos não-católicos do mundo que não temam o Papa, que é "um autêntico representante de Cristo". A declaração foi feita em discurso durante a audiência pública semanal.

O chefe espiritual de 500 milhões de católicos acentuou que os partidários da unidade cristã têm dito muitas vêzes que, para a maioria dos cristãos que não pertencem à Igreja Católica Romana, a posição central do Papa e doutrinas como a da infalibilidade papal são inaceitáveis.

O Papa já havia feito referências ligeiras ao problema no passado, mas nunca antes se referiu tão diretamente ao assunto e com tanta franqueza como agora.

O principal especialista do Vaticano na Bíblia Comum, reverendo Walter M. Abbott, de Nova York, assegurou aos católicos romanos que se pode aceitar exigências protestantes para uma bíblia comum sem violar as regras da Igreja.

SÚMULA

Bélgica em crise econômica

"A situação econômica na Bélgica se deteriorou nestes últimos meses com uma rapidez desconcertante" declarou anteontem à noite o primeiro-ministro, Paul Boyenants, na Câmara do Comércio de Charleroi.

Declaração

A Grã-Bretanha considera que um aumento do preço do ouro não resolveria de forma satisfatória o problema da liquidez monetária internacional, declarou anteontem na Câmara dos Comuns, James Callaghan, ministro da Fazenda.

Greve

O presidente da República Dominicana, Joaquim Balaguer, disse que a greve estudantil que entrou ontem no seu décimo dia na capital do país tem implicações políticas.

Reunião

O chanceler Kurt George Kiesinger, reuniu-se ontem com o seu gabinete de coalizão para decidir como cobrir uma brecha crescente no atual orçamento Alemão Ocidental e afastar as tendências de uma recessão.

Otimismo

Os meios diplomáticos em Washington estão otimistas frente à posibilidade de que seja firmado no dia 31 de janeiro, no México, o tratado que proíbe o uso de armas nucleares em todos os países da América Latina.

Gibraltar

A Espanha advertiu ontem que a Grã-Bretanha é a única responsável pelas conseqüências que poderão resultar no futuro do uso do aeroporto de Gibraltar por aviões da Fôrça Aérea Britânica.

Revolução

A Fôrça Aérea Uruguaia devolveu ontem o contrôle do aeroporto de Carrasco, em Montevidéu, aos civis depois de uma greve relâmpago que afetou o trânsito aéreo internacional no Uruguai.

Acidente

Um Sabre F-86 da Fôrça Aérea Peruana voando baixo metralhou anteontem as instalações do aeroporto de Talara, no norte do Perú por acidente.

(AP-FP-Reuters- CM)

Foguete dos EUA lança 8 satélites

CABO KENNEDY (Reuters-AP - ANSA - DPA-FP-CM) — Um foguete *Titan* de três estágios foi lançado ontem de Cabo Kennedy com a missão de colocar oito satélites em órbitas separadas formando uma rêde de comunicações mundial para as Fôrças Armadas norte-americanas, sendo a principal função da rêde dar maior rapidez às comunicações entre Washington e o Vietnam.

Os satélites de 100 libras cada um se ligarão a sete outros idênticos colocados em órbita em junho último e que transmitem mensagens para oito estações em Terra, inclusive duas do Vietnam, em Nha Trang e Ba Queo, que se encontram em operação desde o último outono ligando Washington e Saigon.

Os chamados telefônicos das tropas norte-americanas para suas famílias durante o Natal e o Ano Nôvo foram também feitos através de satélites. Os nôvos engenhos, entretanto, não entrarão em operação até o próximo verão europeu, pois serão submetidos a inúmeros testes.

Os satélites permanecerão em órbita equatorial a 21.000 milhas de altura.

SENADO DERRUBA EMENDA: APOSENTADORIA

BRASÍLIA (Sucursal) — A rejeição da aposentadoria aos 30 anos para o servidor civil, decretada pelo Senado, na madrugada de ontem, após sua aprovação na Câmara, foi atribuída, pelos observadores políticos, ao dispositivo organizado pelos senadores Daniel Krieger e Filinto Müller, capaz de derrotar qualquer emenda contrária aos interêsses do Govêrno.

A votação da matéria — aprovada na Câmara por 203 votos contra 76 e 20 abstenções e derrotada no Senado por 31 a 19 — foi acompanhada por representantes do funcionalismo público de todo o País, já que a nova Carta terá obrigatoriedade nacional, aumentando, assim, o tempo de serviço em dez Estados, inclusive Minas e Ceará.

O DRAMA DO SIM

Observados por funcionários públicos que lotavam as galerias da Câmara, os deputados da Oposição travaram uma batalha dramática para conseguir a aprovação da matéria, que, a 1h30min de ontem, contava apenas 200 votos favoráveis (eram necessários mais três) e o presidente Moura Andrade já se declarava a favor do encerramento da sessão.

Apresentando várias questões de ordem, o MDB conseguiu adiar o encerramento até as duas da madrugada, quando entraram no plenário mais cinco deputados: dois dêles votaram contra, mas os srs. Fernando Gama, Roberto Saturnino e Álvaro Catão, sob palmas e uma gritaria de triunfo, deram o número necessário à aprovação da matéria, totalizando o *quorum* de 203 votos.

ALEGRIA DE BARNABÉ

A alegria dos *barnabés* brasileiros, porém, durou muito pouco: quinze minutos depois, o Senado rejeitava definitivamente a emenda, com o líder do Govêrno, sr. Daniel Krieger, recusando atender ao apêlo do senador Vasconcelos Tôrres, que lhe pedira a liberação dos membros da ARENA para votarem de acôrdo com suas convicções pessoais.

Ao votar contra a aposentadoria do funcionalismo público aos 30 anos de serviço, os senadores da ARENA encontraram-se em contradição pessoal, pois os senadores têm direito a êsse benefício, como segurados do Instituto de Previdência dos Congressistas, que lhes paga vencimentos integrais.

SEM LÍDER

A vitória na Câmara estêve em perigo devido à falta de liderança da Oposição: seis deputados do MDB — Pedro Catalão, Laerte Vieira, Clemens Sampaio, Jairo Brum, Maurício Goulart, Ariosto Amado e Celso Andrade — desconhecendo a atitude partidária, abstiveram-se de votar. O líder João Herculino tentou depois mudar êsses votos, mas teve sua proposição recusada pelo presidente Moura Andrade, que, momentos antes, permitira ao sr. Pereira Lúcio mudar seu voto de *não* para *sim*, sob a alegação de que se equivocara (foi o voto nº 199, recebido com palmas pelas galerias).

A bancada oposicionista aplaudiu os votos favoráveis de três deputados da ARENA: sra. Neci Novaes, mulher do deputado Manoel Novaes (que não votou), Oscar Corrêa e o marechal Mendes de Moraes, que gritou: "como militar, voto sim". Referia-se à aposentadoria aos 30 anos de serviço, que é concedida à classe militar, a qual os servidores civis pediam a equiparação. Na Câmara, os votos não predominaram entre os mineiros, quando Minas é um Estado que concedia aposentadoria aos 30 anos e que agora terá de adaptar seu regimento à nova Carta.

OS VOTOS

No senado, foram êstes os senadores a votar contra, todos do Govêrno: Daniel Krieger, Mem de Sá e Guido Mondim (RGS); Atílio Fontana, Konder Reis e Irineu Bornhausen (SC); Adolfo Oliveira Franco (PR); José Feliciano (GO); Benedito Valadares e Milton Campos (MG); Afonso Arinos (GB); Raul Giuberti e Eurico Resende (ES); Aloísio Carvalho (BA); José Leite, Júlio Leite e Heribaldo Vieira (SE); Arnon de Melo e Rui Palmeira (AL); Diomício Gondim (PB); Manuel Vilaça e Dinarte Mariz (RGN); Wilson Gonçalves e Meneses Pimentel (CE); José Cândido Ferraz e Joaquim Parente (PI); Eugênio Barros (MA); Catete Pinheiro (PA); Vivaldo Lima (AM); José Guiomard (Acre) e Filinto Müller (MT).

A favor da matéria votaram os arenistas Gilberto Marinho (GB), Vasconcelos Tôrres e Miguel Couto Filho (RJ), e, da Oposição, os srs. Aurélio Viana (GB), Melo Braga e Nelson Maculan (PR); Bezerra Neto (MT); João Abrão (GO); Lino de Matos (SP); Nogueira da Gama (MG); Josafá Marinho e Antônio Balbino (BA); Argemiro Figueiredo e Rui Carneiro (PB), Sebastião Archer (MA); Edmundo Levi (AM), Oscar Passos e Adalberto Sená (Acre).

LIGHT

Mais confôrto para você
mais progresso para a cidade

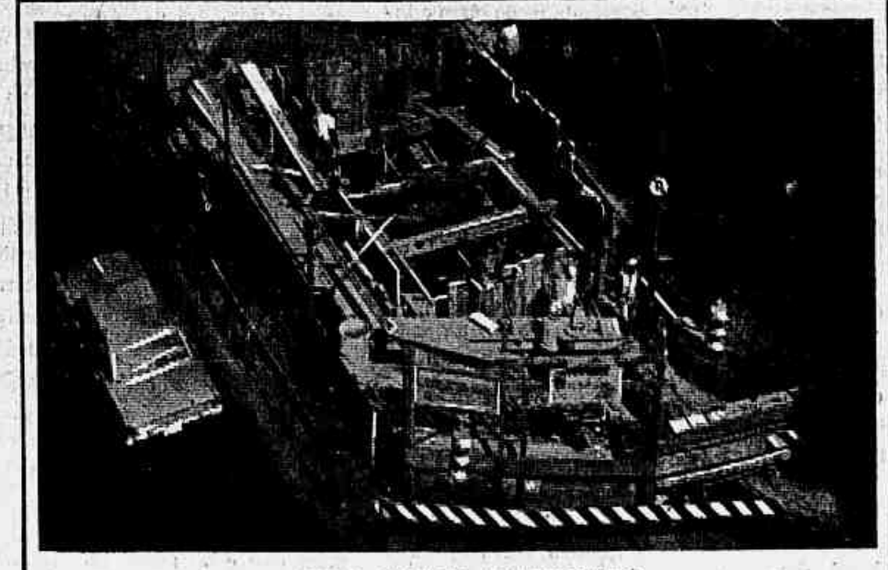
66 NOVAS CÂMARAS SUBTERRÂNEAS

1.080 Km DE LINHAS DE DISTRIBUIÇÃO

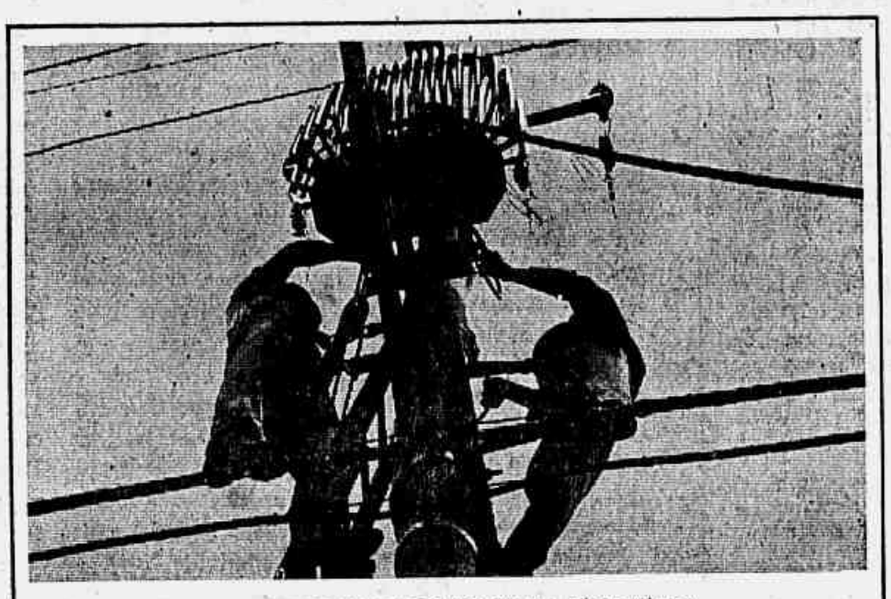
1.360 TRANSFORMADORES NOVOS NA RÊDE AÉREA

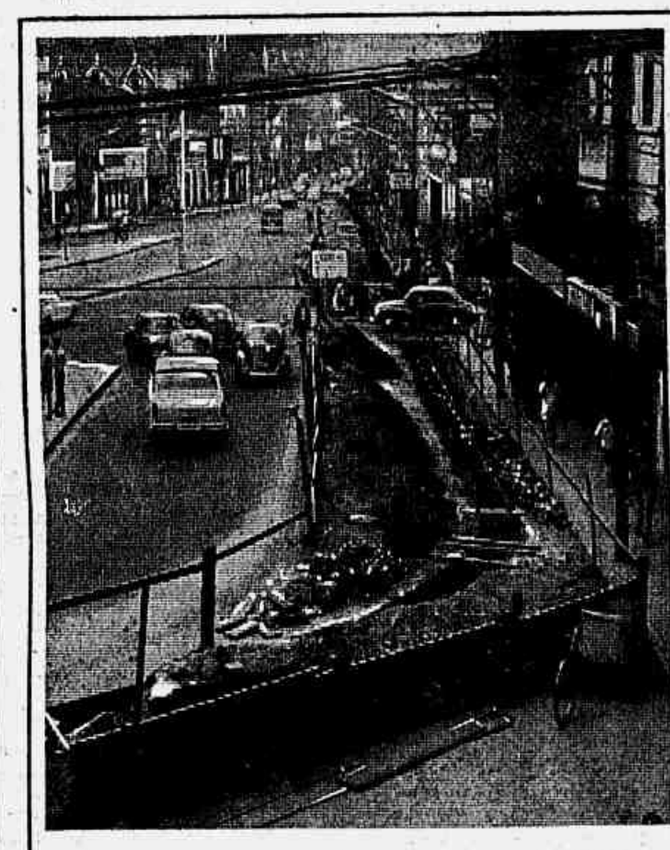
NÔVO CABO SUBTERRÂNEO FREI CANECA - FLAMENGO

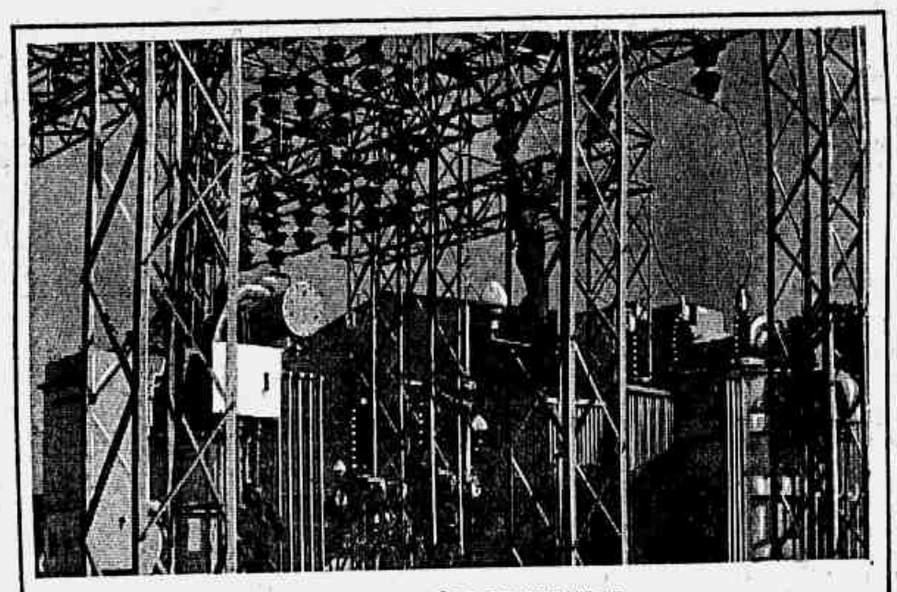
16 NOVAS ESTAÇÕES CONSTRUIDAS

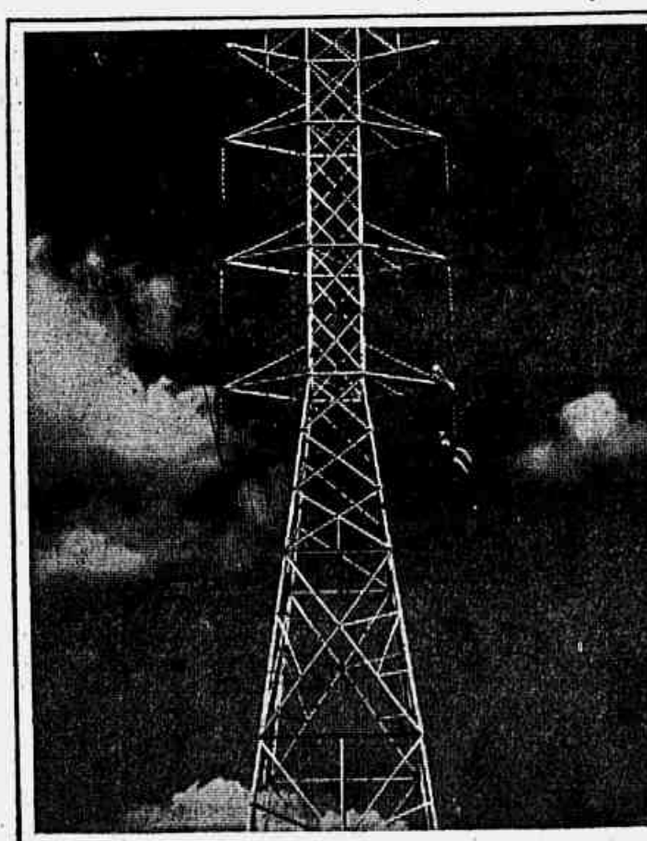
237 Km DE LINHAS DE TRANSMISSÃO

Assim fazemos o progresso

Chegamos ao fim do segundo ano de execução de nosso Plano de Expansão. No ano de 66, na Guanabara, 1.200 projetos para melhorar o fornecimento de energia elétrica foram realizados nos sistemas de transmissão, transformação, distribuição e iluminação pública.

95,5% das obras programadas para o ano que passou foram inteiramente concluídas.

Mais de 800 buracos — que tanto incomodaram a vocês e a nós — foram abertos e fechados, no Centro e na Zona Sul, para a construção de câmaras subterrâneas e a instalação de novos cabos de transmissão.

Subindo às tôrres e descendo às câmaras, operando o equipamento nas estações e fazendo as ligações nos lares, tornando as decisões e cumprindo as ordens, trabalhando nas ruas ou em nossos escritórios — cada um de nós (e somos mais de 9.000) contribuiu com o seu esfôrço para servir ainda melhor à nossa Cidade.

O serviço não está pronto. Ainda há outras etapas do Plano a cumprir, nos próximos anos, para que jamais falte ao Rio a energia necessária ao desenvolvimento de sua indústria, ao progresso de seu comércio e ao confôrto de sua população.

Para atingir êsse objetivo, continuaremos a trabalhar com o mesmo espírito, o mesmo entusiasmo, que há mais de meio século assinala a nossa contribuição, a contribuição da Light, para o progresso do Brasil.

LIGHT
A SERVIÇO DO PROGRESSO DO BRASIL

CRÉDITO

Por decreto-lei, foi elevado de 25% para 35% o limite máximo dos depósitos compulsórios que os bancos são obrigados a manter junto ao Banco Central. As autoridades monetárias já vieram a público para explicar que a sua implementação não é imperativa. Depende de não surtirem efeitos medidas a serem adotadas pelo Conselho Monetário Nacional, relativamente à supressão da opção de êsse recolhimento compulsório ser feito com base nos levantamentos de seus depósitos em 5 de janeiro ou 5 de julho de cada ano e da redução do prazo de 20 dias para o sistema bancário efetivar êsse recolhimento, além de outras medidas referentes à seletividade do crédito.

Em síntese, a elevação do nível dos depósitos compulsórios seria medida acautelatória. Mas, intrinsecamente, ela admite a possibilidade de fracasso das demais medidas a serem adotadas pelas autoridades monetárias. Do contrário, desnecessária a precaução. Vamos admitir a possibilidade de sua aplicação. Que aconteceria? Na prática, os bancos teriam congelados cêrca de 50% de seus depósitos, pois além dos 35% que seriam compulsòriamente obrigados a recolher, há a necessidade de manter o encaixe médio de 15% para atender a movimentação de suas contas correntes. Seriam, pois, os bancos comerciais forçados a reduzir suas possibilidades efetivas de financiamento, quando é fato admitido sem contestação que os empréstimos às atividades privadas em 1966 cresceram apenas de 30% contra uma alta de 38% no preço por atacado. E mais complexa ainda fica a situação quando se considera o incremento das fôlhas salariais e da carga tributária (pela implantação do Impôsto sôbre Circulação de Mercadorias e pagamento mensal do Impôsto de Rendas das pessoas jurídicas).

Dêsse modo, quando mais necessária se faz a flexibilização da política de crédito para recompor o capital de giro das emprêsas e impedir a retração das atividades produtivas, as autoridades monetárias vêm, sùbitamente, com a ameaça de reduzir ainda mais a capacidade de financiamento do sistema bancário à livre emprêsa.

* * *

Não é mistério a razão da elevação de 25% para 35% do depósito compulsório dos bancos comerciais junto ao Banco Central. Ela é simplesmente a emissão de Cr$ 400 bilhões nos últimos meses de 1966, da qual as autoridades monetárias temem o reflexo nos meios de pagamento e, portanto, na aceleração dos preços. Colocam assim, nesta obsessão monetarista, um freio do mecanismo de financiamento das atividades produtivas, que, mesmo sem estar aplicado, já começa a funcionar psicològicamente, pois os bancos, para não serem apanhados desprevenidos, já começam a antecipar medidas para criar condições de atendimento a essa majoração, limitando, com isso, suas aplicações.

Mas não param aí os perigos. Se a majoração dos depósitos compulsórios foi para frear a pressão das emissões de fim de ano, a sua aplicação sôbre o montante dos depósitos provocará uma drenagem no sistema de financiamento dos bancos comerciais muito acima dos efeitos expansionistas dessas emissões. Pode-se, por certo, argüir que não haverá necessidade de aplicar até o seu limite total o nível revisto dos depósitos compulsórios e até mesmo qualquer taxa adicional. Mas quem garantirá isto? A partir da publicação do decreto-lei, por natural reação psicológica, o sistema bancário já passou a trabalhar na base da retranca. Não há negar esta verdade, principalmente diante da onda de protestos dos próprios meios bancários e dos setores representativos da iniciativa privada.

* * *

O Govêrno federal diz-se, por princípio, a favor da livre emprêsa. Mas as medidas que vem tomando nos campos tributário e creditício parecem desmentir essas afirmações doutrinárias. Como produzir se os tributos são elevados, o crédito limitado, chovem leis e as ameaças trovejam continuamente sôbre o empresário, retirando-lhe as mínimas condições de tranqüilidade para planejar e trabalhar com produtividade e os preços em dèscesso relativo?

DESORIENTAÇÃO

Doze deputados novos, de Minas Gerais, que só tomarão posse no dia 1.º de fevereiro, na Câmara Federal, foram convocados pelo líder do Govêrno, sr. Raimundo Padilha, para a votação do projeto de Constituição, a realizar-se até 21 de janeiro. Alguns dêles exercem, no momento, mandatos estaduais. Todos ficaram muito surpreendidos ao receberem telegramas do sr. Padilha. Os serviços de secretaria da liderança governamental cometeram um êrro, que tem os seus aspectos pitorescos. Mas o fato revela, mais uma vez, o empenho do Govêrno em convocar todos os deputados e senadores da ARENA, para a aprovação — em ritmo de correria — da nova Carta.

Por outro lado, inteiramente alheio à sistemática, o Govêrno resolveu decretar, no pé do Ato Complementar n.º 33, que "o número de deputados às Assembléias Legislativas Estaduais, existentes em 15 de novembro de 1966, não poderá ser aumentado durante a legislatura a iniciar-se em 1967". Sejam quais forem as opiniões sôbre tal questão, o fato é que se trata de problema de natureza constitucional, que não deveria ser objeto de decisão através de Ato Complementar.

Êsses dois fatos, a convocação errada de deputados eleitos e a solução de um problema constitucional por meio de um instrumento inadequado, na hora mesma em que se discute uma nova Constituição, bem demonstram a balbúrdia jurídica reinante no país.

Aliás, o atual Govêrno, em matéria de confusão, já ultrapassou tôdas as marcas. Chegou, inclusive, a vetar dispositivos de lei, que propusera ao Congresso e que êste, por intermédio da obediente maioria da ARENA, aprovara.

* * *

De tudo isso, fica a conclusão lógica de que o Govêrno não sabe, exatamente, o que pretende. No Congresso, a opinião, generalizada é a de que, depois de março, Executivo e Legislativo terão que fazer um balanço para saberem qual é a situação jurídica e política do País, inventariando os danos causados à ordem constitucional e legal.

PIADA

O marechal Costa e Silva pretende, segundo declarações, humanizar o SNI.

RIMAS

Quantas vêzes o marechal Castelo Branco e os seus auxiliares (inclusive o coronel Meira Matos, vencedor da batalha pela conquista do recinto da Câmara Federal) disseram que a revolução pacificara o Estado de Goiás? Hoje, o exame do noticiário sôbre Goiás revela que a Assembléia Legislativa vai reunir-se, extraordinàriamente, para examinar o pedido de *impeachment* do governador revolucionário, sr. Otávio Laje, enquanto um deputado do MDB, no interior, sofre uma emboscada a tiros. Há dias, o próprio procurador-geral da Justiça Militar pediu o arquivamento do inquérito policial-militar contra a "subversão" do antigo Governador, sr. Mauro Borges, dizendo-o destituído de fundamento. Compreende-se: o governador antigo já foi deposto e o IPM, que era uma peça política, tornou-se desnecessário. E viva a pacificação! Inda que com *impeachment*, emboscadas e milhares de nomeações eleitorais, a revolução considera que há paz em Goiás. Pode ser uma rima, mas não é uma solução. Mas revolução também rima com solução, embora nada solucione.

PSEUDÔNIMOS

Foi, aprovada, pela comissão mista do Congresso, a emenda à Lei de Imprensa que determina nos jornais que mantenham um registro dos pseudônimos usados por seus colaboradores. A emenda é da autoria do senador José Cândido Ferraz, da ARENA, que — surprendendo todos aquêles que já se tinham acostumado com a sua tradicional omissão, nos trabalhos legislativos — resolveu ter uma iniciativa inócua. Todo mundo sabe e a lei atual determina que artigos publicados sob pseudônimos são da responsabilidade dos jornais que os acolhem. E há alguns jornalistas e escritores muito conhecidos que utilizam pseudônimos literários. Trata-se de uma velha tradição. Ninguém espera que o sr. Ferraz, pouco afeito a problemas de natureza literária, tenha a exata compreensão da tolice que acabou de propor. É de estranhar, porém, que a comissão tenha aprovado tal emenda que, além de inócua, é ridícula. A comissão se tem comportado com equilíbrio e cautela. A emenda do sr. José Cândido Ferraz é a nota dissonante, até mesmo porque foge à seriedade do assunto. Como seria muito difícil exigir-se seriedade do sr. Ferraz, torna-se mais fácil derrubar-se essa emenda — tarefa que cabe, agora, ao plenário do Congresso.

DECORRÊNCIA

A partir do corrente mês as contas de água e esgôto serão enviadas aos consumidores pelo DCT. E, certamente, será duplicada a duração dos prazos para pagamento.

SIGLAS

Informa-se que o Instituto Nacional do Mate passará por uma completa reestruturação, inclusive ampliando o seu campo de ação e modificando a denominação.

Passará a ser o Instituto Brasileiro do Mate e do Chá. Esperamos que não seja apenas mais uma mudança de sigla, pois novos xeques-mate liquidarão a nossa precária economia ervateira e levarão, de lambuja, o chá, que, até agora, estava livre da intervenção governamental.

INC

O Instituto Nacional do Cinema começa a funcionar oficialmente. Em tese, os propósitos estabelecidos no diploma legal que o criou permitem que — neste nôvo órgão — se vislumbre pelo menos uma solução efetiva para os problemas da infra-estrutura industrial da produção cinematográfica do Brasil. Mas, na prática, para que tudo funcione de fato, é necessário um apoio permanente do Govêrno às iniciativas do INC, bem como uma administração eficaz. Resta esperar pelo futuro e verificar se o INC cumprirá as expectativas ou cairá no vasto cemitério nacional de outros institutos natimortos.

MECANIZAÇÃO

As autoridades federais aprovaram medidas de estímulo à mecanização da agricultura, considerando atividade prioritária para efeitos creditícios e fiscais a fabricação de máquinas e implementos destinados ao preparo do solo, plantio, semeadura, cultivo, secagem e estocagem de produtos agrícolas. Justificam-se os incentivos, pois é ainda grande o atraso brasileiro em matéria de mecanização do trabalho na economia rural. A tração mecânica, por exemplo, só é empregada em 1,8% dos estabelecimentos agrícolas do País. E a abertura do mercado para utilização das potencialidades da indústria de máquinas agrícolas produzirá resultados práticos a curto prazo. Significa isto que, do ponto de vista econômico, podemos dar um salto à frente nesse campo. Mas, como agora se registram excedentes de mão-de-obra nas zonas canavieiras e cafeeiras do Centro-Sul, há também o aspecto social do problema. Ninguém tem argumentos válidos contra o progresso tecnológico, mas é necessário que o Govêrno também se prepare para as suas conseqüências, na forma da liberação de novos contingentes de trabalhadores rurais, que não encontram presentemente oportunidades de emprêgo na zona urbana.

Expectativas, especulações

José Lino Grünewald

Enquanto o marechal Costa e Silva prossegue em seu breve *tour du monde*, já começa a se ampliar um clima de *suspense* a respeito do que acontecerá, aqui, até a data de sua posse e sôbre o que — tomando posse — fará o futuro presidente da República.

Tudo, naturalmente, gira em tôrno da contraposição entre a filosofia da Sorbonne e as tendências do *staff* Costa e Silva. Pois aquilo que, antes, ainda seria admissível atribuir-se a fruto de especulações, hoje delineia-se de modo claro e insofismável. O marechal Costa e Silva não foi o candidato considerado adequado pelo Govêrno atual (forçado a engoli-lo por motivos demasiadamente sabidos). O futuro presidente não professa a ideologia da Sorbonne e deverá fazer alterações básicas na política de ação adotada até agora pelo marechal Castelo Branco. A bom entendedor, meia pista basta. O marechal Costa e Silva, no exterior, se defende a revolução em tese, se justifica, em bloco, o movimento de 31 de março, em nome do inimigo comum da época, não deita palavras de ênfase a respeito da atuação dêste Govêrno. E, quanto aos problemas de luta política interna ou do tripé do Estado de violência — os projetos da Constituição, de Lei de Imprensa e de Segurança Nacional — permanece silente ou reticente, não manifesta apoio firme, sequer formal, às posições assumidas pelo marechal Castelo Branco. Não quer arriscar-se ao desgaste interno e internacional.

Por seu turno, o Govêrno do marechal Castelo Branco não faz a menor questão de exaltar a figura do sucessor. Ao contrário, quase que consegue mantê-lo esquecido, no maremoto de leis, decretos-leis e Constituição que assolam o noticiário. Ora, quando um presidente está entusiasmado com o seu sucessor no cargo, a atitude é outra, inclusive, em matéria política, para efeitos futuros de autovalorização. Costuma dizer à Nação coisas como "o meu candidato continuará minha obra, fará isso, consolidará aquilo", etc. Nada. O Govêrno limita-se a alegar que entregará o País normalizado (com a revolução consolidada) ao marechal Costa e Silva. Segundo êsse raciocínio, o sucessor deveria tomar posse, bater palmas e dizer amém ao que foi feito. Em vez de ser um governante, deve apenas ser um administrador, isto é, jogar dentro das regras anteriormente traçadas com o tal maremoto legislativo do período discricionário.

A guerra fria em vigor. E, dentro desta, de acôrdo com algumas opiniões, não estaria imperando apenas a guerra psicológica. Diz-se que o Serviço Nacional de Informar com precisão onde estão encarregados de piorar a imagem presidencial do futuro. Ninguém pode informar com precisão aonde termina a realidade e começa a ficção, mas, evidenciada a dissenção, boatos e especulações traduzem decorrências naturais. E agrava-se isso num regime discricionário, onde o povo só é informado de surprêsa pelo Govêrno, no tocante às questões mais sérias. E o fator surprêsa consiste em conseqüência da presunção normal de que o povo, na maioria maciça dos casos, sempre estará contra as medidas do Govêrno.

Na hipótese de o marechal Castelo Branco, com ou sem o concurso do Congresso, conseguir impor a sua Constituição, a sua Lei de Imprensa e a sua Lei de Segurança Nacional, o marechal Costa e Silva, ao tomar posse, terá, como herança, a institucionalização de um regime que oscilará entre o discricionarismo rasgado e o autoritarismo vertical-unilateral. Poderá querer aceitar êsse regime e adaptá-lo ao seu estilo de govêrno. Poderá não concordar com êle e tentar rachá-lo. No primeiro caso, as coisas seriam mais cômodas — mesmo só tomando em conta o primado da capacidade de memória — porém o marechal Costa e Silva teria de se conformar em perder qualquer esperança de fornecer a sua contribuição pessoal ao processo brasileiro. Seria apenas o espectro sucessor do espectro-matriz. E também ninguém pode garantir se levaria o seu Govêrno ao fim — em têrmos normais — com uma Nação a rugir dentro dos currais institucionais. No segundo caso, e que parece mais provável, o marechal Costa e Silva, há de se resolver a também consumar a sua revolução. Decide-se a popularizar a sua imagem. Mas, para tanto, terá de remover a legislação herdada, quiçá uma constituição inteira de feição neopolaca. Aí, será a luta, pelo menos a luta política — o rompimento com êste futuro *ancien régime* — através da qual o País se bipartirá em duas coisas bem mais reais e conseqüentes do que o artificialismo ARENA x MDB.

O marechal Costa e Silva não ignora que o endurecimento do marechal Castelo Branco propiciá-lhe, em compensação, uma oportunidade talvez histórica, mas que, bem cumprida, pelo menos acarretará excelentes dividendos à sua imagem política, nacional e internacional. A chance de ser o autor do degêlo do regime discricionário, autoritário, impopular, tutelar. Bastar-lhe-á um *rush* inicial de alguns meses a fim de revirar o esquema de leis, desde que obtenha (como deve obter), um mínimo de apoio político-militar. E o marechal Castelo Branco, que, em seu formalismo, no seu encantamento teórico, tudo fêz para acabar com os mitos políticos, com as lideranças personalistas, verá tudo ir por água abaixo, com uma nova realidade de estímulos e solicitações políticas a girar em tôrno de nomes e pessoas, inclusive o seu próprio.

São decorrências das plantas artificiais de pouca duração, em terreno avêsso à experiência. O marechal Castelo Branco sabe que o edifício de artificialismos que fincou à fôrça, garganta adentro da Nação, poderá, com maior ou menor esfôrço, ser demolido num só lance, durante o Govêrno Costa e Silva. E o povo é quase que obrigado a esperar pelo sucessor, embora êste não diga nada de positivo ainda, porque não tem o que escolher em matéria de respiradouro.

A isto chegou um regime, talvez em seu último ato (e não forçosamente institucional): o *pathos* do fracasso.

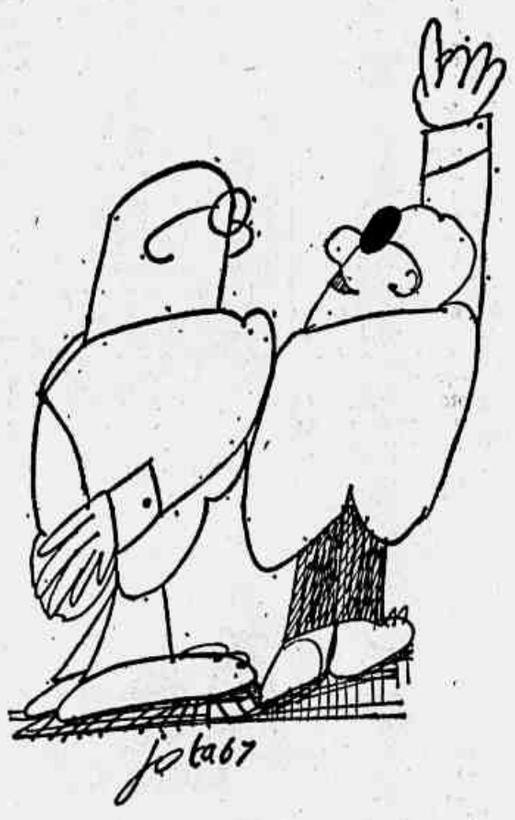

— ...os direitos suspensos vão cair

Carnaval e Tradição

João Paraguassú

— *Não é para discutir o assunto muito sério, como é o da mudança da época do Carnaval, dizia-me J.B. Capivary, que lhe falo agora dessas coisas. O meu mundo é o do sertão. O do reinado seguro de Momo é sempre nas grandes e confortáveis cidades. Vê você, portanto, que, dos brasileiros, devo ser o menos entendido em questões carnavalescas. O caso, porém, é que, cada vez mais, Carnaval e Turismo são realidades que se entrosam e ajustam. Para o carioca, de alguma sorte, o segundo é necessário ao primeiro e êste precisa ter as condições previstas para atrair o outro.*

Lembrei ao sertanista o caso ocorrido logo depois da morte do Barão do Rio Branco. Todo o País se pôs de luto. A semana era carnavalesca. Cogitou-se de transferir os folguedos para outra ocasião, o que não aconteceu. A grande opinião, ainda que pesarosa pelo falecimento do estadista, não deu por isso e comemorou o Carnaval exatamente como de costume.

— *Sim, acudiu Capivary, mas não há têrmo de comparação. Com a morte do Barão, o problema foi sentimental. Com o advento do turismo, é econômico. Êle é que está cautelosamente forçando a mudança da época do Carnaval. Já tenho ouvido dizer que ou o carioca transfere para a segunda quinzena de junho a chegada e o delírio de Momo, com tôdas as suas fantasias e folias, ou Sua Majestade o Patusco fará a sua entrada triunfal de três dias numa das cidades serranas, ficando-se por lá a animar e divertir os turistas. Assim como está, não é possível. Torra-se com 34º a 38º à sombra! É de escacha pessegueiro, como gracejava o João da Ega. A Cidade no fim da semana passada e no começo desta, rodeada de montanhas que os seus arranha-céus desafiam, dava a impressão de quase um braseiro! Você compreende que é duro saírem norte-americanos, canadenses, escandinavos, europeus do centro e do sul do Velho Continente, por êsse tempo, deixarem a sua lareira acesa em casa, para virem derreter-se no Rio com o Carnaval. É o que ouço nas poucas pessoas, mesmo os foliões e as folionas, observarem na intimidade. Os próprios cariocas, cada vez mais, abandonam a sua cidade, evitando ou fugindo do calor.*

Para dizer alguma coisa, arrisquei:

— *O diabo é a tradição. Tem muita fôrça. O Carnaval tem a sua data certa no Calendário da Igreja...*

— *Até certo ponto acudiu o sertanista. Depois de 1914, entretanto, tudo que era Tradição virou Evolução. De eterno só ficou o Santo Sepulcro. E o próprio Carnaval não escapou às modificações e às reformas. O de hoje, contemporâneo dos antibióticos, da fotografia das côres, do cinema sonoro, do motor a explosão, do cimento-armado, do avião a jato, da televisão, da era atômica e das viagens à estratosfera, não é o mesmo Carnaval dos nossos avós e bisavós, o Carnaval do entrudo, da laranjinha com estupidez, e dos dominós, que abafavam e o das Salomés, que escandalizavam. Não é nem o dos corsos majestosos de cinqüenta anos atrás.*

E resumindo, para se despedir:

— *O assunto, releve-me insistir, é sério demais. Outros também o foram. O Império era a Tradição. De repente, acabaram com êle fazendo-se às pressas a República, que irrompeu entre saias e baionetas, advertiu Ferreira Viana.*

No íntimo, eu percebia que o sertanista podia não ser pela mudança da época do Carnaval. Mas que êle não era nada passadista, nem devoto da Tradição, disso estava mais que certo.

BANCO BOAVISTA S. A.
Uma completa organização bancária.

TRÂNSITO DO RIO TERÁ RADAR CONTRA ALTA VELOCIDADE

O Departamento de Trânsito deverá inaugurar brevemente um serviço de radar para contrôle de velocidade nos locais em que os abusos são mais freqüentes, segundo informação do Serviço de Relações Públicas daquele Departamento, que anunciou a próxima aquisição de dois aparelhos, de fabricação norte-americana, cujas propostas já estão em estudo.

Outra resolução de grande importância tomada pelo DT, e que está em vigor desde ontem, é a exigência de exame psicotécnico para transgressores que "deixarem de preencher as condições exigidas pela lei para a direção de veículos" e que são as seguintes: excesso de velocidade; avanço com sinal vermelho e a não diminuição de marcha ao cruzar via preferencial.

RADAR

Segundo informações do Serviço de Relações Públicas do DT, era pensamento do diretor do Trânsito inaugurar amanhã, dia do aniversário do Rio, os serviços de radar contra os excessos de velocidade, o que só não ocorrerá em virtude de atraso na aquisição dos dois primeiros aparelhos, de fabricação norte-americana, cujas propostas ainda estão em estudo.

Segundo o SRP do Departamento de Trânsito, inicialmente, sòmente técnicos em radares se encarregarão do nôvo serviço, até que se instrua o pessoal necessário para seu funcionamento. Os aparelhos, que provàvelmente serão montados em veículos do DT, percorrerão as ruas da cidade inesperadamente, para surpreender os excessos dos motoristas.

MÃO ÚNICA

Tendo em vista a conclusão das obras que se efetuavam na Ladeira dos Tabajaras, o Departamento de Trânsito restabeleceu, a partir de ontem, o sistema de mão única de direção na Travessa Santa Margarida, entre a Ladeira dos Tabajaras e a Rua Siqueira Campos no sentido daquela para esta. A partir de amanhã será restabelecido o sistema de mão única de direção nas seguintes ruas: **Travessa 11 de Maio:** entre a Rua Senhor de Matosinhos e a Av. Salvador de Sá, no sentido daquela para esta; entre a Rua Tomás Rabelo e a Av. Salvador de Sá, no sentido daquela para esta. **Travessa Lopes,** no sentido da Av. Salvador de Sá para a Rua Senhor de Matosinhos. **Rua Tomás Rabelo,** no sentido da Rua Marquês de Sapucaí para a Rua Presidente Barroso. **Rua Presidente Barroso,** entre a Rua Júlio do Carmo e a Av. Salvador de Sá, no sentido daquela para esta. **Rua Anibal Benévolo:** entre a Av. Salvador de Sá e a Rua Frei Caneca, no sentido daquela para esta; entre a Av. Salvador de Sá e a Rua São Martinho, no sentido daquela para esta. **Rua Laura de Araujo:** entre a Av. Salvador de Sá e a Av. Presidente Vargas, no sentido daquela para esta; entre a Av. Salvador de Sá e a Rua Senhor de Matosinhos, no sentido daquela para esta. **Rua Visconde de Pirassinunga:** entre a Rua Santa Maria e a Av. Salvador de Sá, no sentido daquela para esta; entre a Rua Frei Caneca e a Av. Salvador de Sá, no sentido daquela para esta. **Rua Corrêa Vasques,** no sentido da Av. Salvador de Sá para a Rua Júlio do Carmo. **Rua Amoroso Lima,** no sentido da Rua Júlio do Carmo para a Av. Presidente Vargas. Rua Neri Pinheiro, no sentido da Av. Presidente Vargas para a Praça Reverendo Alvaro Reis.

CONSEQÜÊNCIA

O DT usará aparelhos de radar para controlar o excesso de velocidade e evitar desastres como êste

EXCESSO NO TRÂNSITO FAZ MAIS UMA VÍTIMA

Na confluência das Ruas Santa Amélia e Matoso colidiram, na madrugada de ontem, os autos chapas 31-19, dirigido pelo detetive Luiz Fernando Lopes, e 25-95-11, conduzido pelo dentista José Miguel Vilela (solteiro, 27 anos, Av. Copacabana, 1141, ap. 806). Em conseqüência, quatro pessoas que viajavam nos veículos saíram feridas, tendo uma delas — o radialista Roberto Alves Ribeiro (solteiro, 24 anos, Rua Barão de Iguatemi s/n) morrido no HSA. As demais, com ferimentos leves, medicaram-se e retiraram-se, sendo registrados na 6.ª DD como Antônio Jairo da Fonseca (solteiro, 25 anos, jornalista, Rua Pernambuco, 878, Poços de Caldas), José Bento Barbosa (casado, 39 anos, alfaiate, Rua Ipiranga, 44, c/23) e o dentista condutor de um dos carros.

CAPOTAGEM

O ônibus chapa 80-27-21, da linha 384 — "Castelo — Anchieta", capotou ontem, à tarde, na Av. das Bandeiras próximo ao bairro Guadalupe, causando ferimentos leves no passageiro Daltro Borges de Farias, que recebeu curativos no HCC. Pessoas que se encontravam no local disseram que o coletivo vinha em grande velocidade e quando o motorista acionou os freios para apanhar um passageiro, o veículo derrapou, saiu da pista e caiu numa pequena barreira, onde capotou. O motorista fugiu e as autoridades da 31.ª DD tiveram conhecimento.

Tijuca terá procissão de São Sebastião

Os capuchinhos da Tijuca farão realizar, amanhã, dia 20, data dedicada a São Sebastião, padroeiro da cidade do Rio de Janeiro, uma procissão pelas ruas daquele bairro, com o objetivo de manter viva no tijucano a devoção pelo santo.

O cortejo religioso sairá da Igreja de São Sebastião, na Rua Haddock Lôbo, às 18 horas, percorrendo parte daquela rua e mais as ruas Afonso Pena e Dr. Satamini. Durante todo o dia 20, a partir das 5 horas da manhã, os capuchinhos da Tijuca rezarão missas na sua igreja, contando com o comparecimento maciço dos devotos do santo.

HOMENAGEM

No dia de amanhã, apesar de não ser feriado, em virtude de decreto presidencial, mas apenas ponto facultativo nas repartições do Estado, o povo carioca reverenciará o padroeiro da cidade através de várias festividades, não só religiosas como populares, inclusive em um show que será realizado na Praia do Russell, nas proximidades do monumento a São Sebastião, ali localizado. O espetáculo, com início às 17 horas, contará com a participação de cantores e compositores de música popular e, provàvelmente, de passistas e ritmistas das escolas de samba do Rio.

OBRA DA SURSAN DÁ FIM A ENCHENTE NA PRAÇA DA BANDEIRA

O engenheiro Geraldo Carvalho, superintendente da SURSAN, anunciou, ontem, que o problema das enchentes na Praça da Bandeira foi definitivamente eliminado com a construção da travessia sôbre o Rio Maracanã, as estradas de ferro Central e Leopoldina.

Os trabalhos de abertura do nôvo leito na foz do Rio das Pedras também serão iniciados imediatamente, ao lado da abertura de concorrência pública para o restante das obras do Rio Dom Carlos, inclusive a pavimentação das travessias sôbre a Avenida Brasil.

INSPEÇÃO

O superintendente da SURSAN, acompanhou, ontem, o secretário de Viação, sr. Paula Soares, e o diretor do DURB, sr. Joaquim Chaves, na inspeção das obras do rio Tingui, em Marechal Hermes, do desvio do rio Sanatório, o nivelamento do rio Acari, a galeria retangular na Avenida Itaoca e a construção de novas galerias junto à Rua São Januário.

Para as obras de canalização do rio Ramos, o superintendente Geraldo de Carvalho prevê a necessidade de desapropriações, o que atrasará um pouco seu ritmo. Já as obras do Tingui estarão concluídas em dois meses, havendo, inclusive, técnicos da CEDAG trabalhando para o desvio da adutora. No rio Arapogi, está sendo feita a canalização do trecho final, onde se dá o encontro com o rio Irajá: uma das margens já tem suas obras terminadas e a outra ficará pronta em mais vinte dias.

ASFALTAMENTO

Em prosseguimento às obras de reacapeamento das ruas da Urca, foram asfaltados, ontem, mais de dois têrços da Avenida João Luís Alves, devendo o trabalho ser encerrado ainda nesta semana.

O administrador regional de Copacabana, sr. Júlio Catalano, anunciou que, após a Urca, os trabalhos de recapeamento asfáltico continuarão em outros bairros da administração, acrescentando que está em entendimentos com a Usina de Asfalto do Estado para o fornecimento de toneladas de areia, pixe e pedras, necessárias às obras. A administração de Copacabana, entretanto, ainda não programou os próximos bairros a serem reasfaltados.

CONTEL vê aumento de telefones

Sòmente após a comunicação oficial do Conselho Nacional de Política Salarial ao CONTEL sôbre os índices de aumento do pessoal telefônico — que deverá ser da ordem de 26% — é que serão estipuladas as novas tarifas telefônicas. Sabe-se, porém, que o acôrdo deverá ser assinado hoje e depois encaminhado ao CONTEL que deverá estipular um aumento de 9 a 10% nas tarifas telefônicas, apenas com a finalidade de cobrir as despesas com o nôvo ajuste salarial do pessoal telefônico, que terá efeito retroativo e deverá vigorar a partir de 1.º de janeiro. As tarifas a serem estipuladas em princípio pela Comissão Estadual de Telefones deverão oscilar para a taxa residencial entre Cr$ 6.200 e Cr$ 8.000 e para a taxa comercial entre Cr$ 12.000 e Cr$ .... 12.400, devendo as chamadas entre os telefones da CETEL e da CTB sofrer um aumento de Cr$ 18.000 para Cr$ 35.000.

CAMPANHA DA CRIANÇA
Colabore, você também, no programa de amparo ao menor abandonado

TERRENO SEM DONO NO LEME É FUTURO CAMPO DE PELADAS

Motivado pela campanha **Criança Pede Passagem,** do CORREIO DA MANHÃ, o administrador regional de Copacabana, sr. Júlio César Catalano, pretende desocupar terreno à altura da saída do Túnel Nôvo, no Leme, "uma vez que até o momento ninguém se ofereceu para emprestar terrenos, nos quais a garotada de apartamentos possa jogar bola". Segundo o administrador, devido à corrida imobiliária e alto valor atingido por um pequenino pedaço de terra, em Copacabana, "em fevereiro, após o Carnaval, iniciaremos as aulas recreativas, incluindo judô, futebol, e até natação, tudo coordenado por técnicos".

CONTROVÉRSIA

Revelou mais adiante o administrador que um engenheiro da V Região Administrativa passou a manhã de ontem fazendo o levantamento da situação do terreno baldio na Avenida Princesa Isabel. Ali, os trabalhos são orientados no sentido de elucidar "a controvérsia gerada em tôrno da posse oficial do imóvel: uns afirmam pertencer a um banco, outros a um ancião desaparecido, e ainda outros dizem ser lo Estado".

O encarregado de atender "os justos reclamos da garotada" — como classificou, é o sr. Paulo César Catalano, assistente do administrador, que promete para breve uma solução quanto à posse do terreno exigido pelos meninos.

OBSERVAÇÃO

Acrescenta o sr. Paulo Catalano, que os proprietários de terrenos baldios em Copacabana, "longe de terem seus imóveis confiscados pelo Estado, que os transformaria em campos de futebol, teriam, isso sim, uma conservação gratuita, além da medalha Walt Disney até o dia em que resolvessem construir, quando seria extinto o campo de *peladas*". É pretensão da Administração Regional de Copacabana, conservar o terreno de todos que colaborarem com a campanha *Criança Pede Passagem*, plantando grama, murando, enfim "fazendo do que é às vêzes um chiqueiro, um logradouro de recreio para a meninada".

RECREATIVISMO

Aulas de natação, futebol de praia, e de salão, além do judô, e as tradicionais corridas de saco, entre os garotos matriculados no curso de recreio serão as brincadeiras oferecidas pela Administração Regional, a partir de fevereiro. Para isso, revela o sr. Júlio Catalano, "colaboração de técnicos dos citados esportes, que lecionarão à garotada, promovendo também competições entre êles". E finalizou: — O importante agora, é conseguir o terreno, da Avenida Princesa Isabel, no Leme, onde faremos o primeiro campo de peladas em Copacabana.

HERON DOMINGUES NOS ESTADOS UNIDOS

Viajou para os Estados Unidos, ao encontro da comitiva do marechal Costa e Silva, o jornalista Heron Domingues. O diretor da nova TV-Continental acompanhará todos os contatos do presidente eleito com autoridades e representantes da iniciativa privada norte-americana, enviando, completa cobertura jornalística para o Canal 9, que, em sua nova fase, assim cumpre o compromisso de se manter na Vanguarda do Telejornalismo Brasileiro.
49042

CAIXA ECONÔMICA FEDERAL DO RIO DE JANEIRO
Concursos Públicos para
ENGENHEIRO E ECONOMISTA

Comunica-se que estarão abertas, até o dia 31 do corrente mês, as inscrições dos concursos públicos para ENGENHEIRO e ECONOMISTA, da Caixa Econômica Federal do Rio de Janeiro, que serão realizados pelo D.A.S.P., consoante a legislação vigente.

As inscrições serão efetuadas no balcão do D.A.S.P., situado no andar térreo do Ministério da Fazenda, onde também poderão ser obtidas maiores informações.
49045

Artista fará no Rio mostra de microtelas

SÃO PAULO (Sucursal) — O criador da Microtela, o já famoso El Ginaro, ou seja, o pintor E. Morais e Silva, vai expor em Copacabana, na Agência da Alitália, no próximo dia 13 de fevereiro, 20 de suas principais obras, entre as quais a Bíblia Ilustrada, a menor do mundo, que será doada ao Papa Paulo VI, em nome de todos os fiéis do mundo, por seu apêlo de Paz à Humanidade.

Sua exposição denomina-se "os sete dias" e entre as Microtelas exibidas há um quadro pintado no orifício feito por uma agulha numa peróla, o "Cristo Flagelado", medindo a sexta parte de um milímetro. Quando expôs essa peça, na Cidade de Sorocaba, ofereceram-lhe 100 milhões de cruzeiros, recusados pelo artista, que não vende suas Microtelas.

El Ginaro, antes da exposição, pintará o Museu de Arte Moderna do Rio em tamanho de 5 x 7 milímetros, doando a obra àquela instituição através de dona Niomar Moniz Sodré Bittencourt, diretora-presidente do CORREIO DA MANHÃ. O original artista, depois de realizar a mostra, irá a Roma, a fim de ofertar pessoalmente ao Papa Paulo VI a sua minúscula Bíblia Ilustrada.

Marechal Mascarenhas passa bem

O marechal João Batista Mascarenhas de Moraes, que se encontra hospitalizado no Hospital Central do Exército desde têrça-feira, com fratura do fêmur, está passando bem, apesar da sua idade avançada — 83 anos — e deverá ser operado depois de amanhã pelo médico tenente-coronel Gondim Lucciola.

O marechal vitalício João Batista Mascarenhas de Moraes, que foi vítima de uma queda, domingo último, na casa de um irmão, em São Pedro da Aldeia, tem recebido inúmeras visitas e mensagens de governadores e personalidades do Govêrno e do Exército brasileiros.

ACIDENTE

Acometido de mal súbito enquanto escrevia no escritório da casa do irmão, onde passava o fim-de-semana, o marechal sofreu violenta queda, sendo imediatamente transportado para o hospital de Cabo Frio, onde foi medicado. No dia seguinte, num helicóptero da Marinha, foi levado para o Hospital Central do Exército, no Rio. Além da fratura do fêmur recebeu um corte na cabeça, estando atualmente em bom estado de saúde, embora o médico tenha proibido visitas no início da tarde de ontem.

O marechal Mascarenhas de Moraes foi o comandante da FEB durante a campanha da Itália, tendo também comandado a 2.ª Região Militar e o EMFA. Organizador da 7.ª Região Militar, obteve o título de marechal vitalício em homenagem à sua campanha na Itália.

Vanja volta dos EUA para fazer filme

Ao chegar de Nova York, onde lançou um LP com músicas de Carlos Lira, Zé Keti, Menescal e Catulo de Paula, a atriz Vanja Orico anunciou que ficará uns 40 dias no Brasil — fazendo um filme em Itu, São Paulo — para depois viajar outra vez a fim de iniciar uma temporada artística em Paris.

Após o término do filme, que será dirigido por Carlos Coimbra, Vanja pretende lançar no Rio o LP *Vanja Vem*, com músicas de Gilberto Gil, Catulo de Paula e Paulinho Nogueira. Seu pai, o embaixador Osvaldo Orico — que foi recebê-la ontem no Galeão — disse que Vanja deverá também filmar sua história *Joana Maluca*, em Belém do Pará, mas a atriz limitou-se a sorrir e comentar que "já esperei muito essa sua estória". O filme, segundo explicou o embaixador Osvaldo Orico, narra as peripécias da vida de uma mãe solteira no interior da Amazônia.

Vanja Orico revelou também que em Itu vai filmar ao lado de Milton Rodrigues (que acaba de trabalhar com Cláudia Cardinale) e Marlene França, fazendo o papel de "mulher de vaqueiro".

PLANOS DE VANJA

Atriz Vanja Orico ficará 40 dias no Brasil para fazer um filme em Itu

BNH
BANCO NACIONAL DA HABITAÇÃO

EDITAL
BANCO NACIONAL DA HABITAÇÃO
CONCURSO PARA DATILÓGRAFO
Prova de Técnica Datilográfica

Comunicamos aos interessados que a prova de TÉCNICA DATILOGRÁFICA, do concurso para DATILÓGRAFO será realizada no próximo domingo, dia 22, nos locais e horários abaixo indicados:

SEÇÃO "A" — LOJA (Avenida Beira-Mar, 514)

8,00	0657/0828	•	2042/2054
9,15	0844/0974	•	2055/2062
10,30	0976/1197	•	2066/2079
11,45	1213/1380	•	2082/2094
13,00	1389/1451	•	2106/2111

SEÇÃO "B" — Edifício Nôvo Mundo — Av. Presidente Wilson, 164 — 12.º.

8,00	0005/0127	•	2002/2005
9,15	0147/0298	•	2008/2010
10,30	0302/0415	•	2012/2020
11,45	0419/0544	•	2021/2035
13,00	0547/0653	•	2037/2040

NOTA: Os aprovados em "REVISÃO DE PROVA" poderão fazer prova às 13 horas, na Loja.

Rio de Janeiro, 18 de janeiro de 1967
A COMISSÃO DE CONCURSOS
49048

MUNDO POLITICO

Jango quer Frente Ampla com Carvalho e Magalhães

Sôbre a posição do sr. João Goulart em face da constituição da Frente Ampla temos, hoje, a acrescentar que o ex-presidente deseja uma Frente tão ampla quanto seja possível.

O asilado, ex-chefe de Estado, não faz distinção alguma e recomenda que se faça um grande esfôrço para atrair os srs. Carvalho Pinto e Magalhães Pinto e até mesmo aquelas figuras da ARENA que se preocupam com o destino do regime.

O fundamental, a seu ver, é que a Frente Ampla possa atuar numa larga extensão, abarcando, tanto quanto possível, as áreas de influências na vida política brasileira.

Outra recomendação do ex-presidente se refere à atividade do organismo. Acha o sr. João Goulart, por exemplo, que não se deve dormir sôbre os primeiros louros alcançados, que são a concordância e a boa vontade de fôrças heterogêneas que até aqui se repudiavam mùtuamente, mas que hoje estabelecem uma linha política comum. É preciso — diz — ir mais adiante, dinamizar os trabalhos de articulação, a ponto de criar em cada Estado, uma fôrça atuante.

Embora admita a hipótese de criação de um nôvo partido político para dar conseqüência imediata à Frente Ampla, o sr. João Goulart preferiria que os esforços se concentrassem apenas em tôrno da Frente, porquanto a formação de um partido poderia gerar incompreensões e recriminações de todos os lados.

Mesa da Câmara

O pacto celebrado pelos srs. Ernani Sátiro, Djalma Marinho e Rui Santos, em tôrno da presidência da Câmara, deu um nôvo impulso ao problema da escolha do sucessor do sr. Batista Ramos, dado que os três estão perfeitamente entendidos e se dispõem a juntar as respectivas fôrças na hipótese de o atual presidente da Casa, que pleiteia a recondução, ampliar suas possibilidades de vitória.

Os três candidatos, que haviam combinado realizar uma preliminar que deveria apontar qual dêles teria maior chance, resolveram adiar a consulta para o dia 30, quando já deverão encontrar-se em Brasília os novos deputados eleitos. A realização de uma prévia apenas com os antigos deputados implicaria em desconhecer um contingente eleitoral ponderável, que soma cento e muitos novos parlamentares.

Ontem, a Comissão designada pelo presidente da República para encaminhar a questão deliberou estabelecer o critério da escolha do candidato, que deverá ser feita, num primeiro escrutínio, pela maioria absoluta dos membros da ARENA. Se nenhum dos candidatos alcançar o quorum então os dois mais votados se submeterão a um segundo escrutínio, através de votação secreta.

Monsenhor Arruda Câmara, um dos candidatos, não quis participar de composições, sob o argumento de que a sua eleição representaria uma homenagem a "um velho congressista". Mas o sr. José Bonifácio, mais arguto, tratou de se compor com o sr. Batista Ramos. Para tanto, o sr. José Bonifácio se propõe a retirar a sua candidatura à presidência, contentando-se com a primeira secretaria ou outro pôsto que pode ser mesmo a primeira vice-presidência, cargo para o qual foi deslocado com a renúncia do sr. Adauto Cardoso. Antes, o sr. José Bonifácio desempenhava a função de segundo-vice-presidente.

Com essa decisão, a liderança da ARENA vai sufocar os anseios da Oposição que continua pugnando para introduzir modificações no autoritário texto constitucional.

Mesa do Senado

Depois de receber apêlo do sr. Auro Moura Andrade, o senador Gilberto Marinho resolveu retirar sua candidatura à presidência do Senado, a fim de tornar pacífica a escolha do atual dirigente da Câmara Alta.

Essa é a segunda, ou terceira vez, que o representante da Guanabara aquiesce em retirar o seu nome, a fim de propiciar entendimento que resguarde o clima de cordialidade que reina no Senado Federal. Mas desta feita o sr. Filinto Müller, que é a pessoa encarregada da coordenação, exige que o sr. Gilberto Marinho seja eleito para a primeira vice-presidência.

Ontem, o sr. Filinto Müller dirigiu carta-circular aos membros da ARENA, na qual convoca os senadores para uma reunião que terá lugar no próximo dia 1 de fevereiro, a fim de resolver o problema. Na circular, o líder da ARENA no Senado indaga se tôda Mesa deve ou não ser reconduzida, ou se apenas deve haver rodízio no caso da presidência.

Rôlo compressor

Um dirigente da ARENA revelou, ontem, que a liderança governista do Congresso já traçou o esquema de aprovação da nova Constituição, tendo em vista que termina hoje, à noite, o prazo de discussão das emendas.

As sugestões que vierem a ser aprovadas, até logo mais, serão incorporadas à Constituição. Aquelas outras que continuarem pendendo de solução serão liquidadas pelo "tiro de misericórdia", a ser deflagrado no último momento.

O "tiro de misericórdia", a que se refere a liderança governista, será a rejeição pura e simples de tôdas as emendas através do "rôlo compressor", que vai funcionar, nos últimos instantes do têrmo do prazo.

Sem preferência

O marechal Castelo Branco disse ao sr. Nilo Coelho que realmente não nutre qualquer preferência por nenhum dos candidatos à presidência das Mesas da Câmara e do Senado.

Quanto ao problema da Câmara, mesmo que o presidente da República o quisesse, já não poderia influir com tanta facilidade, depois que consentiu que o problema fôsse resolvido pela maioria, no voto secreto.

Quanto ao Senado, o marechal-presidente também não tem a menor condição de interferir. Quem manda aí, realmente, é o sr. Daniel Krieger, com o seu esquema de liderança colegiada.

Cassações

Continuam insistentes os rumôres relativos a novas cassações de mandatos. Nas áreas contíguas ao Palácio da Alvorada afirma-se que, logo após a promulgação da Carta Magna, o presidente da República voltaria a lançar mão das punições.

Assegura-se que o presidente não cassará ninguém antes da promulgação do nôvo Diploma Fundamental, porque foi isso o que prometeu às lideranças políticas. Mas depois disso continuará exercitando os podêres excepcionais que o Ato Institucional n.º 2 lhe conferiu.

A única

Até o momento, a única derrota do Govêrno, em matéria de reforma constitucional, foi a aprovação da emenda que garante estabilidade aos funcionários públicos que tenham cinco anos de serviço.

No mais, o Govêrno vai ganhando, através do dócil colégio eleitoral em que se constituiu a ARENA.

VÁRIAS

✻ Durante encontro que manteve com deputados estaduais, o sr. Roberto de Abreu Sodré preconizou a necessidade de um entendimento absoluto entre o Govêrno e o Legislativo. Sòmente no dia 28 do corrente é que será divulgado, pelos Campos Elísios, o programa da posse do nôvo governador bandeirante ✻ Através do telefone, o presidente da República acompanha o desenrolar da discussão da Reforma. ✻ Os deputados Gabriel Hermes, Hegel Morhy, Leopoldo Peres e Jorge Esteves, todos integrantes da ARENA da região amazônica, dirigiram apêlo ao presidente da República no sentido de serem admitidas, na futura Constituição do País, as denominadas vinculações financeiras. Ao deixarem o gabinete presidencial, os parlamentares informaram que o marechal Castelo Branco mostrou-se receptivo. ✻ O sr. Laerte Vieira, da representação do MDB catarinense, considerou exagerada a versão de que o seu recurso ao TSE contra o sistema de distribuição das sobras eleitorais, poderia contribuir, caso fôsse acolhido pela Justiça Eleitoral, na perda de mandatos de mais de dez representantes da ARENA em todo o País.

CRISE

Presidente da FNM disse que maior crise da emprêsa ocorreu no fim de 1966

INCOMUNICÁVEL NO HOSPITAL FUNDADOR DO BANCO INTRA: SP

CAIRO, BEIRUTE e SÃO PAULO (FP-AP-Sucursal) O ex-presidente do Banco Intra, Yossef Beidas, ao saber que seria prêso pela polícia brasileira e repatriado para o Líbano, sofreu um ataque cardíaco e está internado no Hospital da Beneficência Portuguêsa, em São Paulo, com guardas do DFSP impedindo a entrada de qualquer pessoa estranha ao hospital, no apartamento onde está recolhido o banqueiro falido. Os agentes federais têm ordem expressas do Ministério da Justiça de negar qualquer informação à reportagem, sendo que uma ordem médica impede o cumprimento, pelo encarregado da vigilância, sr. Raul de Macedo, da determinação do ministro Carlos Medeiros Silva de enviar o libanês até o STM, em Brasília.

EXTRADIÇÃO

Em Beirute, as autoridades libanesas movimentaram-se para reforçar o pedido oficial de extradição de Youssef Beidas, estando três funcionários de segurança prontos para vir ao Brasil buscar o ex-presidente do Banco Intra, tão logo o Govêrno brasileiro aprove o pedido feito pelo embaixador libanês no Brasil, sr. Farid Habib. As autoridades judiciais prepararam um informe de 80 páginas, traduzido para o português, dando a conhecer as razões pelas quais Beidas é objeto de ordem de prisão, acusado de bancarrota, fraude e falsificação de balanços bancários. No Cairo, o jornal **Al Ahram** afirmou que Youssef Beidas, fundador do Banco Intra, refugiou-se no Brasil por conselho de um dos principais responsáveis pela segurança do Líbano, Joseph Salama. O jornal esclarece que Salama entrevistou-se em Paris com Beidas graças à mediação de vários franceses, tendo Beidas apresentado a Salama uma lista de todos aquêles aos quais o banco entregava dinheiro, assim como um relato sôbre as finanças de cada um dêles.

STM PEDE CAPTURA DOS ASSASSINOS DE GOV. PORTELA

O Superior Tribunal Militar divulgou, ontem, acórdão da sessão secreta da última sexta-feira, em que reformou a sentença absolvitória do Conselho Permanente de Justiça da Auditoria da 4.ª Região Militar, Juiz de Fora, para condenar a 17 anos e seis meses de reclusão, os civis Lindolfo Rodrigues Coelho, Maurílio Avelino de Oliveira e Wander Campos, acusados de assassinarem no dia 1.º de abril de 1964, a tiros de metralhadora, na cidade de Governador Portela, dois civis sob pretexto de que eram comunistas.

A decisão do STM foi unânime, sendo relator da matéria o ministro Waldemar Tôrres da Costa e revisor o ministro Otacílio Terra Ururaí. Foi expedido rádio à 4.ª Região Militar pedindo a imedita captura dos criminosos.

APELAÇÃO

O STM apreciou a matéria em grau de apelação do promotor Felipe Luiz Paleta, daquela Auditoria, face à absolvição do Conselho contra o voto do juiz Waldemar Lucas, que condenava os acusados a oito anos de reclusão. A defesa sustentou que os assassinos "agiram violentamente contra o farmacêutico Otávio Soares e seu filho, por que haviam sido convocados para o serviço ativo do Exército, pelo general Mourão Filho, na ocasião em que se rebelou contra o govêrno do sr. João Goulart". Por ocasião da votação da matéria o ministro Mourão Filho negou que tivesse feito tal convocação e disse que votava pela condenação, acompanhando o voto do ministro-relator.

No STM informou-se, ontem, que já foi expedido um rádio secreto ao juiz da 4.ª Região Militar, determinando a imediata captura dos criminosos.

PARECER

O sr. Eraldo Gueiros Leite, procurador-geral da Justiça Militar, deu parecer, ontem, pelo arquivamento da parte do IPM a que responde o general Édson Giordano Medeiros acusado de subversão. Afirma o procurador-geral que "o indiciado teria sido o intermediário entre o então comandante do CPOR de Curitiba, 5.ª Região Militar, e os sargentos da unidade, no sentido da transmissão de ordens para que nos primeiros momentos da revolução não cumprissem determinações que viessem do Govêrno, pois o comando se colocara contra o movimento que eclodira". Acrescentou o procurador que "naquele momento, ninguém em sã consciência poderia apontar comandos legais ou ilegais, pois só havia inquietação, incerteza e falta de definição. Mais tarde, vitorioso o movimento revolucionário, seu próprio comando tomou a si tôda a autoridade executiva, contando, a seguir, com o agasalho da cúpula dos podêres da Federação. Assim, nada mais autoriza a considerar criminoso o comportamento do então coronel, hoje general da reserva Édson Giordano Medeiros". O sr. Eraldo Gueiros Leite opinou pelo arquivamento dos autos relativamente ao oficial-general acusado com encaminhamento do inquérito à Auditoria da 5.ª Região Militar, para a apreciação pelo Conselho de Justiça, do comportamento dos demais indiciados.

Caminhão sem saída é razão de venda: FNM

O sr. Jorge Alberto Silveira Martins, presidente da Fábrica Nacional de Motores, disse ontem que a falta de capital de giro foi uma das principais causas da venda da emprêsa, decretada recentemente pelo marechal Castelo Branco. Disse que a crise financeira da FNM se acentuou mais nos últimos meses de 1966, quando a fábrica chegou a ficar com 600 caminhões encalhados e dois meses de férias coletivas.

Afirmou o sr. Silveira Martins que após publicação de edital, será providenciada a dispensa de pessoal e a redução de 50% da produção da emprêsa. Revelou que um representante da *Volvo* já manifestou interêsse na aquisição da FNM, havendo interêsse, ainda, da parte de grupos italianos e também de São Paulo.

Dizendo que o prazo de 90 dias para apresentação de propostas de aquisição é muito curto, o sr. Silveira Martins revelou que as conversações em tôrno do assunto, até agora, são extra-oficiais. O edital de concorrência para venda da FNM sairá nos próximos dias, logo após reuniões que serão mantidas com um representante do BNDE, o procurador-geral da Fazenda e o chefe do Gabinete do Ministro da Indústria e do Comércio.

Especulação na Bôlsa dá protesto

Classificando de desenfreada especulação a brusca oscilação recentemente verificada nas cotações de títulos da Bôlsa de Valores, o sr. Carlos Guimarães de Almeida declarou, na reunião semanal da Federação das Indústrias, que tal anomalia deve merecer maior atenção do Govêrno. Atribuiu a súbita alta verificada à publicação de um decreto que seria assinado e que viria estimular as operações na Bôlsa, determinando a aplicação de 10% dos recursos do Fundo de Garantia de Tempo de Serviço na compra de ações e permitindo aos contribuintes do Impôsto de Renda a dedução de quantia, que seria fixada, para a aplicação em valores. Estranhou o sr. Guimarães de Almeida a omissão do Govêrno, que não confirmou nem contestou o anunciado decreto.

Louças e alumínios
Compre no
O Dragão
REI DOS BARATEIROS
RUA LARGA, 193
Em frente à Light
Entrega a domicílio

CAMPANHA DA CRIANÇA
Colabore, você também, no programa de amparo ao menor abandonado.

FUSÃO DE BANCOS EM MINAS AINDA PODERÁ DEMORAR

BELO HORIZONTE (Sucursal) — O sr. Maurício Chagas Bicalho, empossado como presidente dos Bancos de Crédito Real, Mineiro da Produção e Hipotecário Agrícola de Minas Gerais, declarou ontem ao CORREIO DA MANHÃ que antes de iniciar o processo de fusão dos três estabelecimentos está promovendo várias consultas entre os seus diretores para saber quais os rumos que adotará.

Assegurou o sr. Maurício Chagas Bicalho que nenhuma providência será adotada sem que êle antes se convença de que a fusão é o caminho acertado para reduzir o custo operacional dos bancos, princípal objetivo do Govêrno. Adiantou, contudo, que algumas medidas serão tomadas desde já em benefício do objetivo procurado pelo Govêrno, sem significar o início da fusão.

MEDIDAS

Entre as medidas, o presidente dos três bancos citou os agrupamentos dos chamados serviços auxiliares, como médico, dentário, o de assistência jurídica, o social e mesmo alguns serviços mais importantes como o de relações públicas e do cadastro. Desde já está acertado também a abolição da cobrança de taxas nas relações entre os três bancos, o que significa o início da redução do custo do dinheiro operado pelos três bancos. O sr. Maurício Chagas Bicalho afirmou que as modificações não trarão qualquer prejuízo para o comércio e a indústria que costumeiramente operam com os três bancos e que, pelo contrário, aquêles que negociam com o Crédito Real, o Hipotecário e Agrícola ou o Mineiro da Produção muito breve pagarão menos pelo dinheiro retirado como empréstimo ou como desconto de títulos.

O sr. Maurício Chagas Bicalho está instalando três escritórios — um em Belo Horizonte, outro em Juiz de Fora e o terceiro na Guanabara — de onde pretende gerir os negócios dos três bancos. Atualmente, o seu escritório central está montado no sétimo andar do Banco Mineiro da Produção, mas brevemente será transferido para o Banco de Crédito Real. Na Guanabara, o escritório está montando no Banco de Crédito Real, mas também brevemente será transferido: será instalado na sede em construção do Banco Mineiro da Produção, na Avenida Rio Branco, entre as Ruas da Assembléia e Sete de Setembro.

40 BILHÕES PARA PROSSEGUIR OBRAS DE BOA ESPERANÇA

BRASÍLIA (Sucursal) — O presidente Castelo Branco, ao sancionar a lei que abre o crédito especial de quarenta bilhões de cruzeiros para o prosseguimento das obras de Boa Esperança, reiterou que não concorda com a vinculação, ao texto constitucional, de recursos orçamentários pois, na hipótese de serem mantidas as atuais vinculações, elas somarão 38% do orçamento da União, os quais, somados nos 55% destinados ao funcionalismo, deixarão apenas, 7% para a administração do País.

A mesma exposição que foi feita aos deputados da região de Boa Esperança (Piauí e Maranhão), foi repetida pelo chefe do Govêrno aos deputados Gabriel Hermes (Pará), Hegel Morhy (Rondônia), Leopoldo Perez e Jorge Estêves (Amazonas), que solicitaram a manutenção do dispositivo constitucional de vinculação orçamentária. O marechal Castelo Branco disse também que a percentagem vinculada, efetivamente nunca foi liberada, o que torna inócuo o dispositivo citado.

A lei sancionada pelo presidente da República, na presença do ministro Mauro Thibau, senadores e deputados, autoriza a abertura do crédito de 40 bilhões de cruzeiros para a Eletrobras aplicar "exclusivamente na subscrição de capital da Companhia Hidro-Elétrica de Boa Esperança", para o prosseguimento das obras de primeira etapa da usina e construção do sistema básico de transmissão e obras complementares necessárias ao suprimento de energia elétrica aos Estados do Maranhão e do Piauí. O crédito especial vigorará nos exercícios de 1967 e 1968 e será registrado pelo Tribunal de Contas da União.

Após a sanção, o senador eleito Clodomir Millet, do Maranhão, saudou o presidente da República agradecendo a lei e dizendo que as populações beneficiadas serão "eternamente agradecidas". Estavam ainda presentes os senadores Joaquim Parente e José Cândido Ferraz e os deputados Milton Brandão, Ivan Saldanha, Henrique La Rocque, Dirno Pires Ferreira, José Adeodato, Gayoso e Almendra, Ezequias Costa e Luís Coelho.

CHEQUE SEM FUNDO DÁ CADEIA MESMO APÓS O PAGAMENTO

O procurador-geral da Justiça do Estado da Guanabara, sr. Arnold Wald, expediu circular recomendando aos promotores públicos e promotores substitutos "que denunciem os emitentes de cheques sem fundos, desde que tenham sido regularmente protestados e não se configure evidentemente a extorsão indireta por parte do credor, não excluindo a denúncia o fato de ter sido pago o cheque após o protesto". Considera a recomendação que "os processos civil e criminal são independentes e que, assim sendo, o pagamento do cheque, após o protesto, não exclui a responsabilidade penal".

Em outra circular, o procurador-geral Arnold Wald recomenda aos curadores de Massas Falidas "que exijam dos concordatários o pagamento dos credores nos prazos estabelecidos pela Lei n.º 4.983, contados a partir da impetração da concordata, quando o pedido fôr posterior à Lei, e contados da publicação da Lei em relação às concordatas impetradas mas não homologadas antes da vigência da mesma, sob pena de decretação de falência, na forma da lei falimentar". Recomenda ainda aos curadores que "recorram das decisões judiciais que afastam a aplicação do art. 2.º da Lei n.º 4.983, quer por inconstitucionalidade do mesmo, quer em virtude da existência de direito adquirido por parte do concordatário, remetendo, em tais casos, cópia dos seus pareceres à Procuradoria Geral".

BANCO BAHIANO DA PRODUÇÃO S.A.
- Incentivando negócios desde 1913 -
RUA DEBRET N.º 1
Rio — Salvador — São Paulo

VISITE SÃO JOÃO DEL REI
BONS HOTÉIS E RESTAURANTES
As mais belas igrejas com obras do ALEIJADINHO.
Estradas asfaltadas ligando todo o Estado de Minas.

GOVERNADOR MANDA MATRICULAR TÔDAS AS EXCEDENTES

O governador Negrão de Lima mandou, ontem, matricular as alunas excedentes das seis escolas normais do Estado, em número de 483, quando o secretário de Educação apresentou a questão ao chefe do Executivo, na Gávea Pequena, pela madrugada.

Já à tarde, o governador recebeu uma comissão de alunas excedentes e seus pais, no Palácio Guanabara, quando confirmou a matrícula, afirmando que o número de excedentes aproveitadas poderá ser elevado, desde que outras recorram contra notas que lhes foram atribuídas, podendo o número atingir a 520.

REMARCAMENTO

O secretário de Educação, sr. Benjamim de Moraes, por sua vez, afirmou que será feito o "remarcamento das turmas de modo a garantir a inclusão de excedentes nas seis escolas de ensino normal, embora, necessàriamente, as matrículas poderão ser feitas em outras escolas que não aquelas para as quais se inscreveram". A matrícula deverá ser fixada de acôrdo com a remarcação das turmas, ainda esta semana.

Em nome das 483 excedentes, saudou o governador a aluna Angela Maria de Barros, afirmando: "permita que lhe diga algumas palavras, que são ditadas pelo coração. Penso que falo em nome de todos os colegas. Apesar de havermos sofrido horas de angústia até êsse momento, temos agora a grande felicidade de comprovar que estamos sob a guarda de pessoas justas e mais ainda boas de coração."

MEDICINA: MINISTRO DIZ QUE NÃO PODE DAR VAGAS

Os vestibulandos não classificados no exame de Medicina para três faculdades da Guanabara e uma do Estado do Rio, voltaram a se concentrar, ontem, no pátio do Ministério da Educação, apesar da proibição policial. Buscando um entendimento com o ministro Moniz de Aragão, a fim de terem publicadas as notas de todos os candidatos ao vestibular de Medicina, os estudantes tiveram, do titular da Pasta da Educação a explicação de que a existência de vagas dependia mais dos diretores de faculdades do que dêle próprio, pois aquêles estabelecimentos são autônomos.

NOTA

Antes do encontro dos vestibulandos com o ministro, nota oficial do MEC esclarecia que não existia a condição de excedentes nos exames vestibulares, mas apenas a de "candidatos não classificados". A nota acrescentava que o MEC não tolerará pressões dos candidatos não classificados a fim de conseguirem suas inscrições nas diversas faculdades.

O chefe de gabinete do ministro informou que a relação das notas de todos os vestibulandos já está sendo providenciada, dependendo apenas de um contrato para retirada de fotocópias, a ser firmado pelo MEC. Durante a concentração dos estudantes, ontem, no MEC, que foi vigiada por um choque da PM, os vestibulandos declararam que, caso não consigam ser admitidos nas escolas brasileiras, procurarão as embaixadas estrangeiras para tentarem estudar nas universidades de outros países.

NOTA

Em nota oficial divulgada ontem, os vestibulandos de Medicina da Guanabara reivindicaram as 1.114 vagas "pùblicamente prometidas pelo ministro Moniz de Aragão, durante um programa de televisão", pedindo, ainda, que "após a fixação das notas, se elas não coincidirem com as esperadas, pediremos uma comissão que vá reassistir a recontagem geral dos pontos de todos os candidatos, habilitados ou não, desde o primeiro classificado, até o último não classificado".

Em telegrama ao presidente da República, os vestibulandos solicitaram a interferência do marechal Castelo Branco, junto ao seu ministro da Educação, para que sejam atendidas suas pretensões, principalmente a publicação dos pontos alcançados pelos candidatos do vestibular de Medicina.

Marcaram reunião para hoje, às 14h, no Curso Galloti, à Rua Álvaro Alvim 21, 3.º andar, quando tomarão providências no sentido de serem atendidos.

ENGENHARIA

Os vestibulandos de Engenharia da Guanabara que não alcançaram classificação querem pela segunda vez a anulação da prova de Desenho e se baseiam no depoimento do estudante Wilson Ribeiro frente à comissão Organizadora do Concurso de Habilitação às Escolas de Engenharia do Estado. O vestibulando prestou depoimento no sentido de que saberia informar de quem partiu a quebra de sigilo. A Comissão ainda não se pronunciou a respeito. Todos os vestibulandos não classificados estão organizando um abaixo assinado para a anulação da prova no saguão do MEC, diàriamente das 9 às 19 horas.

MÁRCIO MOSTRA EM AULA QUE ICM NÃO PODE ELEVAR PREÇO

O sr. Márcio Alves, secretário de Finanças da Guanabara, procurou demonstrar que o nôvo Impôsto sôbre Circulação de Mercadorias não pode provocar a elevação dos preços, ao ministrar a aula inaugural do I Curso de Direito Tributário, do Curso de Extensão Universitária da Pontifícia Universidade Católica (PUC).

Após historiar a Reforma Tributária aplicada pelo Govêrno federal e de explicar a diferença entre o antigo Impôsto sôbre Vendas e Consignações e o atual ICM, o sr. Márcio Alves disse que "a grande luta brasileira é pela liberdade e contra a inflação; os comerciantes que se aproveitam da Reforma Tributária, para elevar os preços, estão assumindo uma posição impatriótica".

NECESSIDADE

O Curso de Extensão Tributária da PUC tem como diretor o professor Celestino de Sá Freire, e coordenador o professor Theóphilo de Azeredo Santos. A aula inaugural do I Curso de Direito Tributário, ministrada pelo sr. Márcio Alves, versou sôbre "Legislação Tributária da Guanabara" e foi assistida por formandos de Direito, Ciências Econômicas, Gerência Financeira e por empresários.

O secretário de Finanças iniciou a aula falando sôbre a necessidade da aplicação da Reforma Tributária de acôrdo com o pensamento que norteou a política financeira do Govêrno Federal, afirmando que, até então, havia um verdadeiro caos no país, com impostos tendo por base outros impostos. Explicou que era grande a confusão em muitos Estados, em virtude do IVC ser tributo estadual e o extinto Impôsto sôbre Indústrias e Profissões ser cobrado pelos municípios.

Discorrendo sôbre o antigo IVC, o sr. Márcio Alves disse que sua alíquota variava de Estado para Estado e o tributo incidia no valor total de cada operação. Na Guanabara era de 5,4% no Estado do Rio, 6%; na Paraíba 14% e em alguns Estados chegava a 18%. O Govêrno federal, com tôda razão, procurou dar uma unidade ao sistema tributário e, através da Reforma, substituiu o IVC pelo ICM, que, ao contrário daquele impôsto, **tem como fato gerador a saída da mercadoria, ou o título que a representa, do estabelecimento.**

O sr. Márcio Alves demonstrou que o ICM não incide sôbre o valor total de cada operação, mas sim sôbre a diferença. Assim, uma mercadoria, ao sair de uma indústria com o valor 100, sofrerá uma incidência de 15% sôbre 100. Quando o atacadista vendê-la ao varejista por 150, os 15% incidirão não sôbre os 150, mas sôbre 50 (200 — 150) e quando o comerciante vendê-la por 200, pagará de ICM 15% sôbre 50 (200 — 150).

O sr. Márcio Alves disse em seguida que, no início dos estudos para aplicação da Reforma Tributária, os governos estaduais temiam que, sob pressão emocional do comércio e da indústria, houvesse uma tendência para que se diminuisse o valor da alíquota do ICM pelas Assembléias Legislativas. Acrescentou que a Emenda Constitucional 18 veio definir os impostos da União, dos Estados e dos Municípios, devendo posteriormente ser acompanhada por uma Lei Complementar que nortearia as legislações estaduais e municipais.

Historiando a Reforma, afirmou que em junho do ano passado os secretários de Fazenda dos Estados foram convidados para discutir os aspectos da Reforma Tributária no Ministério da Fazenda. Na oportunidade, em sessão solene de abertura dos trabalhos, os presidentes da Associação Comercial e da Federação das Indústrias discursaram e disseram que estavam empenhados em que a transformação tributária ocorresse o mais breve possível, pondo um fim ao caos que imperava até então.

CAMPANHA DA CRIANÇA

Colabore, você também, no programa de amparo ao menor abandonado.

TURMA DE CASTELO FESTEJA SEUS 46 ANOS DE FORMATURA

Sessenta e seis oficiais da turma de aspirantes do Exército de 18 de janeiro de 1921 realizaram, ontem, no Restaurante do Clube Militar, um almôço de confraternização pela passagem do 46.º ano de formatura. O marechal Humberto de Alencar Castelo Branco, também da turma, não compareceu e enviou desculpas, "por estar impossibilitado de se afastar de Brasília."

Faltando o presidente da República, presidiu o banquete o marechal Ademar de Queiroz, ministro da Guerra, que não sentou na cabeceira da mesa e também não discursou, preferindo conversar sôbre "os velhos tempos" com outros marechais presentes.

TURMA FAMOSA

Segundo os oficiais, a turma de 1921 "está se tornando famosa pelo número de elementos de suas fileiras que integraram ou integram os mais altos postos na política brasileira". E descreveram: "Dois presidentes da República — o marechal Castelo ranco e o marechal Artur da Costa e Silva, eleito recentemente; 5 ministros da Guerra: Jair Dantas Ribeiro, atualmente cassado, Amaury Kruel, Costa e Silva, Segadas Viana e Ademar de Queiroz, que é o atual; 8 senadores, 12 deputados federais, 4 ministros de pastas civis e vários governadores de Estados.

Dos 220 formados em 1921, 78 morreram, tendo sido o último o marechal Orestes da Rocha Lima já em 1967. Os únicos que ainda estão funcionando na ativa são os generais-de-Exército Olímpio Mourão Filho e Otacílio Terra Ururahy.

LOTT

A única nota a destacar do banquete, foi o ojeriza dedicada pelos oficiais da "turma de 21" ao marechal Henrique Teixeira Lott e que chegou ao conhecimento dos jornalistas presentes da seguinte maneira:

O general-de-divisão Henrique Delfino Sadock de Sá leu para os presentes um bilhete do marechal Castelo Branco, datado de 1957, no qual agradecia um convite a si endereçado, convidando-o para assistir a entrega de uma espada de ouro ao marechal Lott. Disse o general, aos jornalistas que lhe perguntaram se a nota poderia ser publicada:

"Só com a autorização do marechal Castelo Branco, se êle estivesse presente; mesmo assim duvidaria muito que êle deixasse, pois não gosta do marechal Lott e nem quer ouvir falar nêle." Ao que o marechal Nilo Augusto Guerreiro Lima, que estava ao seu lado acentuou, enfàticamente: — Falar de Lott neste meio é falar em pornografia, meu filho, e pode publicar que fui eu quem declarou isso."

CARDÁPIO

Os oficiais da "Turma de 21" almoçaram filé de peixe com môlho de camarão; purê de batatas; peru à brasileira e arroz à la grega. Como bebida foi servido: vinho rosé, água mineral e cerveja. E, como sobremesa, cup Monte Castelo (nome do restaurante) com frutas e sorvete.

PRESENTES

Compareceram ao banquete comemorativo do 46.º aniversário de formatura da turma de aspirante do Exército de 1921, os seguintes marechais R/1.

Ademar de Queiroz, Antonio Acioly Borges, Antonio Alberto Barcelos, Antonio Guedes Muniz, Emílio Maurel Filho, Ignácio de Freitas Rolim, Ignácio de Loyola Daher, João Baptista de Mattos, João Baptista Rangel, João de Segadas Viana, Nilo Augusto Guerreiro Lima e Valdemar Levy Cardoso.

Generais-de-Exército, Olímpio Mourão Filho, Otacílio Terra Ururahy, Bransildes Cavalcante Barcelos, João Punaro Bley e João Ururahy de Magalhães

Generais-de-Divisão R/1 Adalberto Fontoura de Barros, Agenor de Andrade, Aníbal Brayner Nunes da Silva, Armando Baptista Gonçalves, Arcy de Rocha Nóbrega, Edgard Alvares Lopes, Edmundo Macedo Soares e Silva (presidente da CNI), Enock Marques, Felipe Augusto Schort Coimbra, Francisco Silveira do Prado, Heitor Lopes Caminha, Henrique Delfino Sadock de Sá, Higino de Barros Lemos, Hugo Silva, Irapuan de Albuquerque Potiguara, Ismael de Sá Medeiros, Jacinto Ducado Moreira Lobato, Joaquim Soares de Ascenção, José de Oliveira Leite, José Oswaldo Pinheiro da Mota, Nilo Chaves Teixeira, Olinto Denys, Olinto França de Almeida e Sá, Oswaldo Antonio Borba, Paulo Bitencourt Amarante, Paulo Mac Cord, Pedro Eugênio Pies, Renato Bitencourt Brígido, Samuel da Silva Pires, Sandoval Albuquerque, Saint Clair Peixoto Paes Leme, Sylvio de Almeida e Luiz Antonio Bitencourt.

Generais-de-brigada R/1, Alcebiades Garcia Rosa, Aníbal Napoleão, Edgard de Freitas Marinho, Napoleão de Alencastro Guimarães, Omar Cavalcante Barcelos, Riograndino Kruel, Risoleto Barata de Azevedo e Teófilo Otoni da Fonseca.

Os coronéis R/1, Antonio Ferraz da Silveira, Armando Levy Cardoso e Djalma Freitas Almeida; os majores Durval Magalhães Coelho e Fernando Fonseca de Araujo; e o demissionário, João Francisco Sauwen.

ALUNO ACHA FÁCIL PROVA DE GEOGRAFIA: PEDRO II

O exame de admissão do Colégio Pedro II — Externato prosseguiu ontem com a realização da prova de Geografia, que constou de 20 questões e foi considerada "muito fácil" pela maioria dos candidatos.

Alguns dos participantes da prova, antes da sua realização, declaravam-se desinteressados pelo seu resultado em virtude de terem sido aprovados em outros colégios.

O CORREIO DA MANHÃ divulga o resultado da prova de Geografia do Brasil com a resposta às perguntas das 4 provas realizadas ontem.

1a. Prova — às 17h30min.

1) Quais os dois arquitetos responsáveis pelos modernos princípios urbanísticos da cidade de Brasília? — Resposta — Lúcio Costa e Oscar Niemeyer.

2) Qual a ferrovia que liga Corumbá a Santa Cruz de La Sierra? Resposta — Estrada de Ferro Brasil-Bolívia.

3) Quais os principais portos fluviais do rio Paraguai? Resposta — Corumbá, Pôrto Murtinho, Pôrto Esperança.

4) Como se chama o famoso aeroporto da cidade de Pôrto Alegre? — Resposta — Salgado Filho.

5) Em que Estado brasileiro situam-se os aeroportos do Galeão e Santos Dumont? — Resposta — Estado da Guanabara.

6) Qual a cidade paulista que se notabiliza pelas importantes fábricas automobilísticas? — Resposta — São Bernardo do Campo.

7) Quais os Estados brasileiros que se destacam pela produção do carvão em pedra? — Resposta — Rio Grande do Sul e Santa Catarina.

8) Qual o tipo humano característico da "região dos pampas"? Resposta — Gaúcho.

9) Sôbre que rio localiza-se a usina Hidroelétrica de Furnas? — Resposta — Rio Grande formador do rio Paraná.

10) Em que Estado brasileiro localizam-se as famosas grutas de Maquiné e Lagoa Santa? Resposta — Minas Gerais.

11) Em que região brasileira encontram-se os chamados "rios temporários"? Resposta — Região Nordeste.

12) Quais os principais produtos exportados pelo pôrto de Manaus? Resposta — borracha, castanha, guaraná, madeiras, jorina, etc.

13) Qual a particularidade apresentada na Fronteira do Brasil com a Colônia Holandesa, denominada Suriná? — Resposta — É a fronteira de menor extensão do Brasil com o país vizinho.

14) Qual a principal área de criação dos bovinos na Região Norte? — Resposta — Ilha de Marajó.

15) Em que Estado brasileiro localizam-se os açudes General Sampaio, Aires de Souza e Pentecostes? — Resposta — Ceará.

16) Dos tipos de mestiços, quais os mais numerosos em nosso território? — Resposta — Mulatos.

17) Quais as formações litorâneas ou tipos de costa do Brasil, constituídas por elementos resultantes do endurecimento de areias de antigas praias? — Resposta — Recifes de Arenitos.

18) Qual o rio situado entre o Estado do Maranhão e Piauí? — Resposta — Rio Panaíba.

19) Qual o rio do Brasil cujas inundações foram a Lagoa periódica de Xaréis? — Resposta — Rio Paraguai.

20) Quais as principais ilhas situadas na embocadura do Rio Amazonas? Resposta — Marajó, Caniona, Mexianana, Gurupá, Salvador, Bairioque, etc.

2.ª Prova — às 9h

1) Quais os países, em terras contínuas, que são superiores ao Brasil? — Resposta — URSS, Canadá, China Continental.

2) Qual o continente um pouco menor que o Brasil? — Resposta — Austrália.

3) Quais os Estados brasileiros cortados pela linha do Trópico do Capricórnio? — Resposta — Mato Grosso, Paraná e São Paulo.

4) Quais as terras do Brasil situadas no primeiro fuso horário brasileiro? — Resposta — As ilhas oceânicas: Fernando de Noronha, Trindade e Martins Vaz.

5) Quais os países da América do Sul que não se limitam com o Brasil? — Resposta — Chile e Equador.

6) Quais os dois importantes planaltos que representam o sistema orográfico brasileiro? — Resposta — Planalto das Guianas e Planalto brasileiro.

7) Quais as principais lagoas do Estado do Rio de Janeiro? — Resposta — Araruama, Feia, Maricá, Saquarema, Itaipu e Piratininga.

8) Que mineral de largo consumo, é extraído na costa do Estado do Rio Grande do Norte? — Resposta — Sal marinho.

9) Quais os aspectos que mais caracterizam o litoral do Brasil? Resposta: Mangues, dunas, areais, recifes, restingas e costa.

10) Sôbre que rio se localizam as ilhas Tupinambás e Pedro II? Resposta: São os rios da bacia amazônica.

11) Quais as regiões brasileiras abrangidas pelo clima equatorial? Resposta: Norte, Nordeste e parte da Centro-Oeste.

12) Quais os recifes importantes localizados na costa do Brasil? Resposta: Abrolhos e Itacolomis.

13) Quais os territórios da Região Norte? Resposta: Roraima, Amapá e Rondônia.

14) Qual a religião dominante no Brasil? Resposta: Catolicismo ou católica, apostólica romana.

15) Quais as cidades que constituem a região do "ABC industrial paulista"? Resposta: Santo André, São Bernardo e São Caetano.

16) Quais as estradas do Brasil que possuem capitais situadas sôbre ilhas? Resposta: Maranhão — São Luiz; Espírito Santo — Vitória; Santa Catarina — Florianópolis.

17) Qual a rodovia que liga Salvador a Fortaleza? Resposta: Transnordestina ou Epitácio Pessoa.

18) Qual a principal atividade econômica da Zona do Triângulo Mineiro? Resposta: Criação de gado.

19) Em que Estado se localiza a famosa gruta de "Bom Jesus da Lapa"? Resposta: Bahia.

20) Quais os dois Estados brasileiros que possuem as duas maiores culturas de café? Resposta: São Paulo e Paraná ou vice-versa.

3.ª prova, realizada às 13h 30min

1) Onde se localiza a sede do Govêrno do Brasil? Resposta: No Distrito Federal (em Brasília), Brasília, também certo.

2) Qual o nosso território insular? Resposta: Fernando de Noronha.

3) Em extensão territorial, qual a maior das grandes regiões naturais do Brasil? Resposta: A Amazônia ou Brasil Norte.

4) Qual a árvore típica da floresta do Brasil Meridional da qual se aproveita, além da madeira, matéria-prima para a fabricação do papel? Resposta: O pinheiro.

5) Qual o clima característico da Região Norte? Resposta: Equatorial, quente e super-úmido.

6) Sôbre que ilha se localiza o pôrto de Santos? Resposta: Ilha de São Vicente.

7) Qual a refinaria de petróleo situada no Cubatão? Resposta: Presidente Bernardes.

8) Sôbre que rio se situa a famosa Ilha de Bananal? Resposta: Rio Araguaia.

9) Qual a rodovia que liga São Paulo a Campinas? Resposta: Via Anhanguera.

10) Qual a ferrovia que serve à região carbonífera de Santa Catarina? Resposta: Estrada de Ferro Teresa Cristina.

11) Qual a região brasileira que assume importância pela jazida de ferro e ouro? Resporta — Região Leste.

12) Sôbre que rio se situam os portos fluviais de Pirapora e Juázeiro? Resposta — rio São Francisco.

13) Quais as maiores riquezas agrícolas do Nordeste brasileiro? Resposta — cana-de-açúcar, algodão, babaçu, carnaúba, oiticica etc.

14) Em que cidade localiza-se o Aeroporto de Ponta Pelada? Resposta — em Manaus.

15) Quais as regiões fitogeográficas do Brasil e as zonas de vegetação típicas do Brasil. Resposta — Zona dos Pampas, Zona dos Pinhais ou Araucárias, Zona das Caatingas, dos campos cerrados, florestas tropicais, matas atlânticas, florestas equatoriais etc.

16) Em que território da Região Norte se encontram as grandes jazidas de manganês? Resposta — Território do Amapá.

17) Que estrada de ferro liga o Estado de Goiás ao Triângulo Mineiro? Resposta — Prolongamento da Estrada de Ferro Sorocabana.

18) Qual o substituto do presidente da República durante os seus impedimentos e que exerce o alto cargo de presidente da Câmara dos Deputados. Resposta — Vice-presidente.

19) Qual a ferrovia que serve a região produtora de manganês no Território do Amapá. Resposta — Estrada de Ferro Amapá.

20) Quais as plantas que constituem a vegetação típica da caatinga no Nordeste brasileiro? Resposta — Chiquechique, juázeiros e jinguranas.

4ª PROVA, REALIZADA ÀS 16h

1) Quais os podêres que constituem o Govêrno do Brasil? Resposta — Executivo, Legislativo e Judiciário.

2) Qual a vegetação característica da Região Norte e quais as árvores dominantes? Resposta — Hiléia Brasileira ou Floresta Equatorial Amazônica: árvores: seringueira, palmeira, meriti, açaí e a castanheira do Pará.

3) Qual o pôrto fluvial que se avulta pela exportação de borracha e de castanha do Pará? Resposta — Belém do Pará, que é fluvio-marítimo e Manaus.

4) Quais os municípios do Estado do Rio Grande do Norte que se destacam pela produção de sal de cozinha (cloreto de sódio)? Resposta — Mossoró, Macau, Açu e Areia Branca.

5) Qual a serra do Brasil que pode ser considerada como 2º degrau do planalto brasileiro? Resposta — Serra Geral.

6) Em que famosa gruta se encontram os famosos Salões do dr. Lund e o castelo de fadas? Resposta — Grutas de Maquiné em Minas Gerais.

7) Qual a maior indústria siderúrgica do Brasil. Resposta — Volta Redonda.

8) Qual o acidente geográfico que separa o planalto das Guianas ou Parima do Planalto brasileiro? Resposta — Planície Amazônica.

9) Qual o país considerado como o nosso comprador de café? Resposta — Estados Unidos.

10) Quais as principais linhas do relêvo do Brasil quanto às serras e escarpas principais? —. Resposta — Serra do Mar, Mantiqueira, Serra Geral e Maciço das Guianas.

11) Qual a bacia hidrográfica cujo rio principal permitiu a expansão do gado até o nordeste brasileiro até a época colonial? Resposta — Rio São Francisco.

12) Qual o principal rio da Região Centro-Oeste? Resposta — Rio Paraguai.

13) Em que Estados há a predominância dos babaçuais? Resposta — Maranhão e Piauí.

14) Qual o tipo de vegetação que representa o habitat do gaúcho? Resposta — O pampa, ou campanha gaúcha ou pradaria.

15) Segundo Delgado de Carvalho e Henrique Morize, quais os principais tipos climáticos do Brasil? Resposta — Clima equatorial, tropical e subtropical.

16) Qual o principal rio da bacia oriental? Resposta — Rio São Francisco.

17) Quais os pontos extremos do litoral brasileiro? Resposta — Cabo Orange ao Norte e Barra do Arroio Chuí ao Sul.

18) Como é designada a serra da Mantiqueira no Estado da Bahia? Resposta — Chapada Diamantina.

19) Entre que Estados se situam o Maciço do Caparaó e o Pico da Bandeira? Resposta — E. Santo e Minas Gerais.

20) Quais os Estados brasileiros não banhados pelo Atlântico? Resposta — Acre, Amazonas, Mato Grosso, Goiás e Minas Gerais.

Exército convoca médicos

Quinhentos médicos, veterinários e farmacêuticos formados no ano passado serão convocados para o serviço ativo do Exército, pelo prazo de 14 meses, para preencher as vagas existentes naqueles quadros.

Também o govêrno do Maranhão anunciou a requisição de cêrca de 200 médicos, de preferência recém-fomados, a fim de atender às necessidades de assistência médica de 183 municípios do interior do Estado.

MUDES ganha Obrigações do Tesouro

O presidente da República sancionou lei que autoriza o Executivo a doar, ao Movimento Universitário de Desenvolvimento Econômico e Social — MUDES — obrigações reajustáveis do Tesouro Nacional, no valor de vinte bilhões de cruzeiros, com vencimentos no prazo de 20 anos e juros de 6% ao ano.

Pequenos grandes artistas
num "show" para adultos

ESSA GENTE INOCENTE

Um espetáculo de encantamento e ternura no mais nôvo lançamento da sua TV Excelsior

NÃO PERCA!
HOJE, ÀS 20 HORAS

Diretamente do Teatro Excelsior
(Rua Visconde de Pirajá, 595)

ENTRADA FRANCA

TV EXCELSIOR Canal 2

49046

QUATRO CANTOS

Bloco da Liberdade

A Secretaria de Turismo informou que só registrará o Bloco da Liberdade, que pretende sair em grande estilo no próximo carnaval, se a censura o permitir.

Assim sendo, só vamos ter liberdade nas ruas, durante o carnaval, se os censores julgarem que não há nada de mal nisso.

Caso contrário, nada de liberdade.

• • •

Por falar em liberdade, um nortista, segundo conta o cantor Ary Toledo, quase foi prêso por um militar em São Paulo quando perguntou se êle sabia como ir à Liberdade.

O nortista referia-se evidentemente ao bairro, e o militar pensou logo que êle estava fazendo brincadeiras com a Revolução.

Opinião

Enquanto na opinião do marechal Castelo Branco a Constituição que está sendo aprovada é para ficar, o sr. Martins Rodrigues pensa de modo diferente:

— Dentro de seis meses, vamos ter que fazer tudo de nôvo.

Changer de place

Informação que corria pelo Itamarati, ontem, ao cair da tarde: o embaixador Bilac Pinto seria convidado para o Ministério das Relações Exteriores e o marecha, Castelo Branco iria substituí-lo em l•ris, no Govêrno do marechal Costa e Silva.

• • •

Alguns assessôres do marechal Costa e Silva estão influindo para que o presidente eleito mande o marechal Castelo Branco para outro lugar, mas o presidente eleito, ao que tudo indica, já firmou posição.

Quer deixar uma obra

O marechal Castelo Branco tem sido surpreendido por alguns dos seus auxiliares mais íntimos em alguns momentos de tristeza e melancolia. O ocasional desânimo presidencial é atribuído à sua frustração de não ter podido legar ao seu sucessor um Govêrno de realizações materiais, como por exemplo fêz Kubitschek, com Brasília, ou Vargas com a Petrobrás, ou o próprio marechal Dutra, durante cujo Govêrno, mal ou bem, foi inaugurada a Rodovia Rio — São Paulo.

• • •

Lamenta-se o presidente da República que as obras que inaugurou no seu Govêrno foram iniciadas em governos passados e as que se iniciaram durante o seu mandato, só vão ser inauguradas no período do marechal Costa e Silva.

Assim, a sua triste herança serão as cassações de direitos políticos, a nova Constituição, e as leis de imprensa e de segurança.

• • •

Herança que, como se vê, consegue entristecer até mesmo o legatário.

• • •

O candidato

Para confusão dos srs. Guilherme Machado, Ernani Sátiro e Arruda Câmara, o presidente Castelo Branco declarou ontem que não tem candidato à presidência da Câmara, durante uma reunião com deputados, no Palácio do Planalto.

Estão todos procurando agora descobrir quem é o candidato do presidente.

Sindicalismo no Canadá

Atendendo a convite do Sindicato dos Empregados no Comércio da Guanabara, o jornalista João Carlos Mallet, do CORREIO DA MANHÃ, pronunciará conferência, hoje, sôbre o sindicalismo no Canadá, às 20h, na sede da entidade, na Rua André Cavalcanti, 33.

O marechal e a ópera

Embora a imprensa em geral comente as diferenças de temperamento entre os marechais Castelo Branco e Costa e Silva, a verdade é que além da insistentemente propalada "velha camaradagem de dois companheiros de armas" outro ponto une os dois militares: o gôsto pela ópera.

• • •

Mas o amor pelo *bel canto* parece ser mais acendrado no presidente eleito do que no presidente atuante. Tanto assim que enquanto êste último, fiel ao lema de que *una bella vocce poco fá pouco fêz* mesmo pelo teatro operístico, o primeiro está com grandes planos para animar as montagens de *La Bohême*, *Aída*, *Il Trovatore* e outros clássicos da música lírica.

• • •

É bem verdade que o amor do marechal pela ópera não vai além do repertório italiano, incluindo aí, é claro, tôda a bagagem de Carlos Gomes. E mesmo nesta faixa, só até Puccini, o que, de resto, vai inteiramente ao encontro dos organizadores do anacrônico repertório lírico das temporadas oficiais.

• • •

E se o marechal gosta do *Rigoletto*, porque é que vamos contrariar o marechal?

Ser ou não ser?

O senador Carvalho Pinto, grave e circunspecto está passando por grandes apreensões: deve aceitar ou não um convite para o Ministério da Fazenda, se isto acontecer? E se o convite não vier? Deve ir para a oposição radical, ou quem sabe, para a moderada? E o Abreu Sodré? Quem é que vai controlá-lo? Mudar-se para Brasília ou ficar em São Paulo? Aceitar a assessoria da esquerda ou dos conservadores? E o José Bonifácio? Como é que será possível livrar-se dêle?

Mergulhado neste mar de interrogações, e carregado de perplexidades, o senador paulista vai nadando inseguro, à procura do fundo do mar para ver se dá pé.

Meditação

Ontem, na sessão vespertina do Congresso, o sr. Jorge Cury, da ARENA do Paraná, enviou requerimento de informações à Mesa, para saber se os deputados que irão prestar compromisso a primeiro de fevereiro vão fazê-lo nos têrmos da Constituição de 1946 ou na que se está votando, e que será aprovada dentro de alguns dias.

• • •

O sr. Moura Andrade respondeu oficialmente:

— O deputado Jorge Cury fêz uma indagação: a que Constituição deverão prestar o juramento de defendê-la os senhores deputados: se a de 1946, em vigor na data da posse dos senhores deputados, ou se a de 15 de março, posterior na sua vigência à posse dos senhores deputados. É um tema para meditação.

Imprensa e borracha

O presidente Castelo Branco acaba de sancionar a lei que instituiu a Política Nacional da Borracha, a qual, segundo observadores mais pessimistas, está intimamente ligada às novas leis de imprensa e de segurança.

A lei sancionada já ganhou o apelido de "lei cassetete", pois é elástica e contundente, conforme as emendas que serão apresentadas à Lei de Imprensa enquanto que, por outro lado, de acôrdo com a nova Lei de Segurança, certamente o País assistirá a um forte incremento na produção nacional da borracha, tão expressivo quanto o verificado quando da vigência da Lei Suplicy.

• • •

Desta forma, se pela atual lei o jornalista que se engana no seu texto passa a borracha no papel, pela nova lei, de acôrdo com a vontade e os desígnios do Govêrno, o jornalista é que será passado na borracha.

Assim o problema, como de resto todos os outros do País, se resume a uma mera questão de português: a dificuldade tôda está em saber colocar bem o sujeito.

Gente

De passagem pelo Rio, o sr. Mustafá Kenagoglu, embaixador da Turquia no Chile.

• • •

No Golden Room, assistindo ao *show Frenesi* os Condes Fabricotti, embaixadores da Itália em Buenos Aires. Em outra mesa o jornalista Carlo Bosoni, do jornal *L'Avanti* *** Grande Otelo recebeu convite para fazer um filme na Itália com Claudia Cardinale. Otelo já trabalhou com a estrêla, aqui no Rio, em *Uma Rosa para Todos*.

• • •

Será sexta-feira, na Casa Grande, o baile *Máscara Negra*, em homenagem a Zé Kéti *** O sr. Magalhães Pinto ia entrando apressadamente, ontem, no edifício do Banco Nacional, quando um crioulo observou: "Aí dr. Magalhães, só fiscalizando, hein?" O ex-governador de Minas ficou um tanto surpreendido com a observação, mas em seguida deu um sorriso e respondeu: "Pois é, meu querido. São os ossos do ofício..."

• • •

O sr. Augusto Marzagão, almoçando, ontem, no Empire, informava que o próximo Festival da Canção será em agôsto, e não em setembro. A sugestão foi de músicos dos Estados Unidos, como Quincy Jones e Henry Mancini, e coincide com o desejo da Secretaria de Turismo de não promover outros certames em setembro dêste ano, pois, nesta época, aqui vai realizar-se o encontro do Fundo Monetário Internacional.

Derrocada

Uma verdadeira derrocada se produzirá nos próximos anos na imprensa britânica, se não se modificar radicalmente as suas estruturas, advertiu, ontem, em Londres, uma emprêsa especializada em estudos de mercados.

Em um volumoso informe sôbre a atual crise da imprensa britânica publicado hoje, a *Economist Intelligence Unit* afirma que ao menos três diários e uma publicação dominical do Reino Unido desaparecerão durante o próximo lustro, se as atuais estruturas da imprensa britânica não forem radicalmente modificadas.

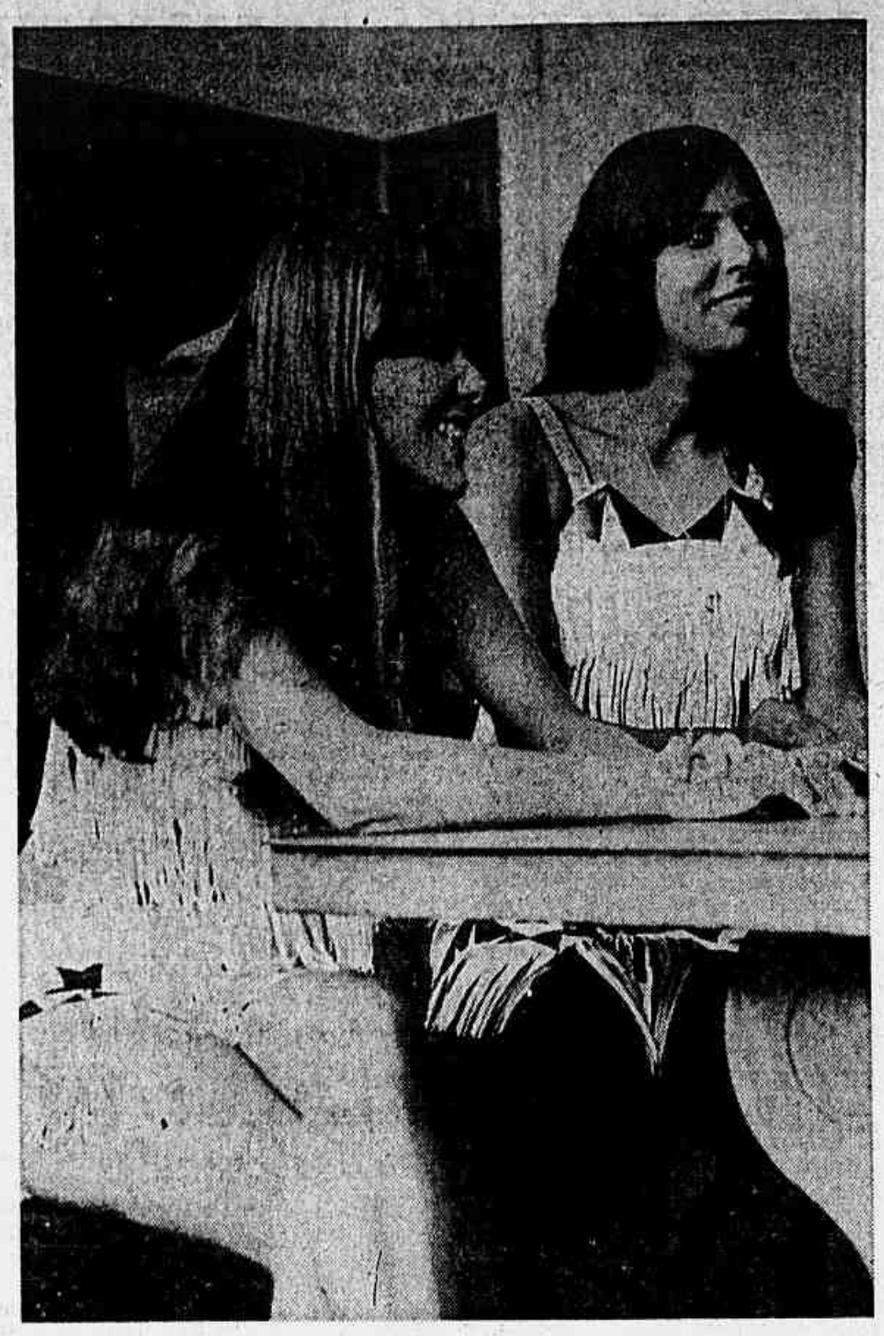

ÍNDIOS NO CARNAVAL

O Cacique de Ramos tem 5 mil índios e índias para abafar no Carnaval de 67

MUNICIPAL ESTARÁ DECORADO NO DIA 1.º DE FEVEREIRO

A decoração do Teatro Municipal para o Carnaval dêste ano estará terminada no dia 1.º de fevereiro, quando será oferecido coquetel à imprensa, informou o diretor de cenotécnica do teatro, sr. Mário Conde, acrescentando que "os trabalhos caminham num bom andamento, não havendo necessidade de prorrogar o horário de serviços diários".

O sr. Mário Conde, na direção da cenotécnica do Teatro Municipal há 20 anos, coordena os 76 operários e técnicos encarregados de montar a decoração, desde a operação de carpintaria até a iluminação e retoques finais. Na entrevista concedida ao CORREIO DA MANHÃ, esclareceu que um dos maiores cuidados, "ao vestir o teatro para o Baile de Gala do Carnaval, é o de não danificar suas pinturas, porque, 15 dias depois da quarta-feira de cinzas, êle deve estar em forma para iniciar a temporada artística".

JORNADA

Os trabalhos de decoração do TM envolvem 76 operários, dos quais a metade é de profissionais (oficiais de carpintaria, eletricistas, costureiras) do próprio Teatro. Os outros são contratados e cumprem um jornada de oito horas — das 8 às 17 horas — com uma hora para almôço. O sr. Mário Conde vê como causa do bom andamento dos serviços o fato de os operários convocados serem todos qualificados para o que fazem, "além de uma prática de muitos anos, nos diversos carnavais. No planejamento para a execução do projeto vencedor temos sempre uma equipe que inclui homens com boa experiência em cenografia, como é o caso do Newton Sá e do chefe da equipe vencedora no concurso de decoração dêste ano, Fernando Pamplona". O sr. Mário Conde informou haver iniciado a compra de materiais para a decoração dia 19 de dezembro e começou a montagem no dia 2 dêste mês.

DECORAÇÃO

Os materiais utilizados são, bàsicamente, madeira e plástico. Ontem, a parte de carpintaria pesada estava quase encerrada, e os painéis já se encontram em fase adiantada de execução. Grandes lanternas, também de madeira e plástico, estão sendo executadas fora do Municipal, e virão em estado de serem dependuradas. O sr. Mário Conde disse que a decoração consumirá 5 mil metros de plásticos, pois, tôda a área interna do Teatro estará coberta, isolando-se, do uso público no carnaval, desde o balcão simples até as tôrres.

FANTASIAS

Até ontem, para o Concurso de Fantasias do Teatro Municipal, conforme informação do coordenador do concurso, sr. Mário de Oliveira, haviam feito inscrição 21 concorrentes. Para a categoria Luxo: (fem.) Margarida Irene Dias de Lima; (masc.) Simão Carneiro e Cici (êste último, de Minas Gerais). Originalidade: (fem.) Mercedes Batista e Ivete Garrido; (masc.) Luiz Freitas, Carlos Lincoln Brasil Correia, Carlos Martins, Francisco Nogueira da Gama, Paulo Mello, Atié José, Mário Ferreira, José Alberto Gomide, Salvador Salimena, Geraldo Ribeiro, Alvaro Marques da Silva Jr., Eloy Machado, Walder Pierre de Lima e Paulo Varely. E, finalmente, na Categoria **hors-concours**, estão inscritos Clovis Bornay e Marguerite Marie Ventre.

DESFILE

O coordenador do Concurso esclareceu que o Júri deverá decidir a premiação antes da meia-noite, na segunda-feira de carnaval, pois para êste horário está previsto o início do desfile dos vencedores na passarela interna do Teatro. Tôdas as fantasias **hors-concours** desfilarão, tanto na passarela interna como na externa (a pista de entrada do Teatro) para serem vistas pelo povo, postado nas imediações. O desfile nas duas passarelas é cláusula contratual do concurso, cujas inscrições se encerram dia 27.

CAMPANHA DA CRIANÇA

Colabore, você também, no programa de amparo ao menor abandonado.

Carnaval do Cacique tem 3 mil mulatas

Com cinco mil figurantes, dos quais três mil pertencentes a Ala das Mulatas, o Bloco Cacique de Ramos desfilará êste ano apresentando como alegoria uma ala denominada "Abre-Alas", com os caciques, e um carro alegórico, onde estará a Rainha do Carnaval do Cacique, Isaira Araújo, que também é candidata ao título de "Rainha do Carnaval de 1967"

Os Caciques de Ramos estão ensaiando tôdas as têrças e sextas-feiras no GREIP da Penha, e amanhã, durante o ensaio, oferecerão um coquetel à imprensa com apresentação de todos os seus destaques e de sua bateria, conhecida como uma das melhores da cidade.

Se a Escola de Samba Império Serrano, cujo enrêdo é "São Paulo, Chapadão de Glórias", não puder comparecer ao desfile especial da têrça-feira de carnaval, que será realizada na cidade de São Paulo, o Bloco Cacique de Ramos a substituirá, fazendo desfilar nas ruas bandeirantes seus 5 mil índios.

No próximo dia 28, domingo, o Cacique desfilará em Copacabana, do Lido ao Pôsto Cinco, às 18 horas, e seu presidente Ubirajara, apela aos passistas, para se concentrarem uma hora antes, na Praça do Lido em frente à Sala do Turista.

Um dos sambas dos Caciques de Ramos, de autoria de Dida e Ubirany (irmão de Bira, presidente do bloco), tem a seguinte letra: "Eu não tenho, ninguém / Ninguém / Para comigo juntinho brincar / Sózinho eu não fico / Eu não posso ficar / Procuro em vão / Mas não consigo encontrar /Vem para junto de mim / Vem comigo brincar / Lá, rá, lá rá."

O outro, de autoria de Matias e Urânia, tem a seguinte letra: "Enquanto seu coração / Fôr meu eu cantarei /Serei feliz enquanto/Meu amor estiver ausente / Eu fico tristonha / A chorar agora / Tenho o coração / Contente por isso... / Eu me ponho a cantar / Lá lá, lá, lá."

As duas músicas, já estão gravadas em um compacto, lançado recentemente. Entre os principais passistas dos Cacique,Liliane Garcia, de 19 anos e Marlene Santos de 20 anos, que ontem visitaram as instalações do CORRREIO DA MANHÃ.

Prefeitura ajuda Escolas de Samba: RJ

NITERÓI (Sucursal) — Será de Cr$ 500 mil a subvenção que a Prefeitura de Niterói destinou, êste ano, para as Escolas de Samba do 1.º grupo, que desfilarão na Avenida Amaral Peixoto durante o carnaval. As escolas do 2.º grupo receberão Cr$ 250 mil, cabendo aos blocos a subvenção de Cr$ 100 mil.

Os prêmios para os vencedores do carnaval já foram estabelecidos, cabendo aos três primeiros lugares, respectivamente, as importâncias de Cr$ 300 mil, Cr$ 200 mil e Cr$ 100 mil, para as escolas do 1.º grupo; Cr$ 150 mil, Cr$ 100 mil e Cr$ 50 mil, para as do 2.º; e Cr$ 100 mil para os blocos.

CARNAVAL TODO DIA

Turista no samba

A Sala do Turista, em combinação com o Teatro Municipal vai realizar, amanhã, às 20h, na Praça do Lido, uma pré-apresentação da Escola de Samba Unidos de Lucas, que resultou da fusão dos Aprendizes de Lucas e Unidos da Capela, enquanto que no recinto da Sala estarão em exposição as mais famosas fantasias vencedoras dos últimos carnavais, juntamente com os prêmios que êste ano serão oferecidos aos vencedores do grande baile do Municipal.

Briga de camarote

Um barão disputa com um conde a posse do camarote presidencial do Teatro Municipal para o baile de gala. O barão é o herdeiro da família Krupp, Arndt von Bohlen, que ordenou a sua emissária, sra. Ruth Prado, que cubra qualquer oferta feita pelo conde Guy de Castejá, que é o outro pretendente. A primeira oferta partiu do conde: Cr$ 6 milhões.

O camarote reservado ao governador do Estado já foi doado pelo embaixador Negrão de Lima a uma instituição paulista de combate ao câncer que receberá o total conseguido com a venda do camarote.

Subvenção

Segundo informou o assesor jurídico da Secretaria de Turismo, sr. Jorge Prates Paul, as subvenções das agremiações, ranchos, frevos e sociedades que desfilarão no carnaval, deverão estar sendo pagas a partir da próxima segunda-feira, sendo o feriado estadual de sexta-feira, dia de São Sebastião, o motivo principal do atraso.

Quitandinha

O baile de gala do Hotel Quitandinha será realizado em único salão que conta com mais de 3 mil metros quadrados onde serão instaladas 400 mesas que garantirão acomdações para três mil pesoas.

O serviço de ceias terá uma equipe de 110 cozinheiros e ajudantes. A decoração tem como tema "A Banda Romântica" e quatro orquestras tocarão sem interrupção até as 4 da manhã. Os prêmios que serão oferecidos às melhores fantasias serão os maiores do carnaval de 1967, além da oferta de Medalhas de Ouro e duas passagens Rio-Nova York.

Carnaval Federal

Depois da grande noite de sucesso, no último sábado, quando realizou o baile "Noite no Havaí", o Clube Federal do Rio de Janeiro prepara seus salões para os quatro grande bailes que realizará durante o carnaval e que contará com a orquestra de "Almeidinha". Serão realizados, também, três bailes infantis e a Secretaria de Turismo irá oficializar um baile no clube do Leblon.

Baile das Atrizes

A Casa dos Artistas vai realizar o seu 32.º Baile das Atrizes na sede do Clube Sírio e Libanês, para angariar ajuda destinada a manter o Retiro dos Artistas, situado em Jacarepaguá, que abriga os astros e estrêlas de outros tempos, no próximo dia 2 de fevereiro, quinta-feira.

O conselho deliberativo da Casa dos Artistas, por unanimidade de seus membros, escolheu Dercy Gonçalves para a Rainha das Atrizes. O rei do baile será escolhido entre as três principais atrações da TV brasileira do momento.

Secretaria de Turismo

Foram entregues, ontem, pelo secretário de Turismo, sr. Carlos de Laet, ao sr. Ricardo Alvim, presidente do Conselho Superior de Música Popular, as músicas inscritas para o concurso promovido pela Secretaria para a escolha das cinco melhores que receberão prêmios de Cr$ 2 milhões, Cr$ 1 milhão, Cr$ 500 mil, Cr$ 300 mil e Cr$ 200 mil. As composições serão selecionadas por júri composto de 40 membros, dentre êsses, Flávio Cavalcanti, Mário Cabral, Lúcio Rangel, Sílvio Túlio Cardoso e Mauro Ivan, que escolherão também, as trinta melhores que serão executadas durante os quatro dias de carnaval, por quinze bandas compostas por músicos de gabarito, nas principais praças da cidade e cujos pontos principais de instalação serão a Cinelândia, ao longo da Av. Rio Branco, Praça Onze, Madureira, Cachambi, Engenho de Dentro e outros locais do subúrbio.

Pantera Côr de Rosa

A Associação Carnavalesca Pantera Côr de Rosa, fará realizar hoje à noite — às 21h — no GREIP, da Penha, a sua festa pré-carnavalesca que contará com a presença de seus associados e de grande número de cabrochas das principais Escolas de Samba.

Samba nas Escolas

Na Escola de Samba Unidos de Vila Isabel, em sua quadra da Rua Teodoro da Silva, 365 (campo do América), realizou-se, ontem, a festa de confraternização das candidatas ao título de Rainha do Carnaval de 1967. Hoje, às 21h, ainda na Vila Isabel, será realizada a festa da "Ala da Velha Guard", quando será oferecida uma maionese especial. No dia 21, os diretores de jornais, revistas, televisões e rádios serão recebidos pelos sambistas da Vila, na sua "Noite de Samba Autêntico". Os convidados serão recebidos por Paulinho, Cesário, Antônio Carlos e Luís Carlos, da diretoria de Relações Públicas. No próximo domingo, ainda na Vila Isabel, será recebido o bloco afilhado da Escola de Samba Unidos de Vila Isabel, o Vai Quem Quer, com seus componentes fantasiados. Na segunda-feira, será a vez da Vila Isabel se apresentar no Teatro Opinião, no show A Fina Flor do Samba.

No próximo dia 21 de janeiro o Salgueiro recepcionará os compositores e convidados especiais na quadra "Casemiro Calça-Larga", na Rua Potegy, 80, na festa "Uma Noite Com os Poetas", promovida por sua Ala de Compositores. O Salgueiro está ensaiando às quintas, sábados e domingos, no mesmo local, a partir de 20 h.

No dia 20, a Mocidade Independente de Padre Miguel receberá a imprensa com coquetel, para apresentar seu enrêdo e seus destaques.

Em virtude da suspensão do feriado do dia 20, dia de São Sebastião do Rio de Janeiro, padroeiro da Escola, grande parte das festividades programadas foram transferidas. No dia seguinte, dia 21, os melhores elementos da bateria da Mocidade se apresentarão no grito de carnaval do Clube Ginástico Português, às 22 horas. O ensaio geral da Mocidade para o carnaval, será no dia 2 de fevereiro, no campo do Bangu, que foi cedido. Até lá, os ensaios serão realizados, às quartas, quintas, sábados e domingos, na Rua Coronel Tamarindo, 38, em Padre Miguel, a partir de 20h.

PREVIDÊNCIA NO RS UNIFICADA ATÉ O DIA 27 DIZ DNPS

O diretor-geral do Departamento Nacional de Previdência Social, sr. José Dias Correia Sobrinho, declarou, ontem, que dentro de 60 dias o Instituto Nacional da Previdência Social estará funcionando em todo o País como Instituto de Previdência.

Acentuou o diretor do DNPS que até o próximo dia 27 de janeiro o nôvo regime previdenciário estará implantado no Rio Grande do Sul e dentro de 40 dias, em São Paulo. Salientou que em cada município só existirá uma agência da Previdência Social.

INÍCIO

Declarou o sr. Correia Sobrinho que a implantação do INPS como instituto único já teve início na semana passada, quando da visita do ministro do Trabalho, sr. Nascimento e Silva àquele Estado. No decorrer da viagem, foi inaugurado em Caxias do Sul o Pôsto de Assistência Médica, da Secretaria dos Industriários, mas que atenderá, indistintamente, a todos os segurados da Previdência Social da cidade. Em Nôvo Hamburgo foram visitadas as obras da futura Agência do INPS, e em Canoas e Rio Grande foram inauguradas as primeiras agências que iniciaram suas atividades no País, no regime da unificação.

CONTRATO

As pendências relacionadas com a validade ou não de rescisões de contratos de trabalho, no âmbito da Previdência Social, não devem ser apreciadas pelo ministro do Trabalho e Previdência Social. São da competência exclusiva da Justiça (Vara da Fazenda Pública).

Por êste motivo, o ministro Nascimento e Silva, da Pasta do Trabalho, deixou de conhecer, preliminarmente, do pedido, em processo no qual eram recorrentes Neusa Machado de Mattos e outras, na condição de ex-estagiárias do Hospital dos Marítimos.

REGULAMENTO SÔBRE ALTA DE PREÇOS VAI SAIR LOGO

O superintendente da SUNAB, sr. Guilherme Borghoff, informou ontem que deverá ser publicado amanhã ou depois o decreto executivo regulamentando o decreto-lei presidencial n.º 38, que disciplina o aumento dos preços dos produtos industrializados, durante o ano em curso.

Esclareceu que a regulamentação veda a imposição de aumentos superiores aos índices de preços a serem estipulados pelo Conselho Nacional de Economia, acrescidos de 10 por-cento e que, na hipótese daquele colegiado ser extinto, conforme cogita o projeto constitucional em exame pelo Congresso, os índices de preços serão atribuídos pelo Ministério da Fazenda.

CARNE

Adiantou que a liberação total dos preços da carne bovina ainda não tem data marcada, explicando que na reunião realizada pelo Sunabão anteontem a matéria foi aprovada, em tese, mas sua oficialização depende de resolução do conselho deliberativo da autarquia controladora. Só pretende, convocar o conselho, contudo, com aquela finalidade, após ouvir o pronunciamento das diretorias do Sindicato da Indústria do Frio de São Paulo e da Associação dos Abatedores do Brasil Central sôbre a conveniência de, mesmo revogado o tabelamento oficial, continuar em vigor o sistema CADEP, que estabelece níveis de preço do produto nas vendas aos consumidores. Esclareceu que a verba a ser destinada pelo Banco do Brasil às emprêsas frigoríficas paulistas e de outros Estados, para a execução do plano de estocagem de carne, é de Cr$ 30 bilhões, à razão de Cr$ 1.000 por quilo de carne do tipo boi casado, armazenada.

PEIXE

A CIBRAZEM e o Departamento de Abastecimento da GB, estão estudando a conveniência de ser ampliado o sistema de venda de pescado fresco em veículos frigomóveis estacionados nas cabeceiras das feiras-livres da cidade, particularmente na Zona Sul, com a finalidade de superar a escassez do produto que se vem observando nos últimos dias naqueles empórios, em conseqüência da resistência dos feirantes ao recolhimento do nôvo impôsto de circulação de mercadorias. Hoje, o sr. Maurício Ribeiro, diretor do órgão estadual e o coronel Darcídio Fernandes, diretor da emprêsa federal, manterão entendimentos sôbre o assunto, notadamente no que se relaciona aos preços, os quais, nos frigomóveis, deverão ser no mínimo 20 por-cento mais baixos que os cobrados pelas peixarias e outros estabelecimentos do comércio regular.

MORTE DE MARLENE É INEXPLICÁVEL PARA SEUS AMIGOS

Parentes e amigos de Marlene Coelho Rosário, cujo sepultamento ocorreu ontem, às 11h, no Cemitério do Catumbi, continuam perplexos com a morte da artista, não encontrando explicações para o seu suicídio, "se é que foi mesmo suicídio".

"Marlene era uma mulher famosa na vida noturna do Rio", disse um de seus amigos, "tendo admiradores na alta roda, inclusive um político conhecido, no momento no exterior, com quem ela passou recentemente uma temporada".

SEPULTAMENTO

Marlene Rosário, encontrada morta na têrça-feira, por sua irmã Marly Rosário, no seu apartamento da Rua Barata Ribeiro n.º 105, foi sepultada na catacumba n.º 50 da quadra, 2-A, do Cemitério de Catumbi. Seu entêrro foi acompanhado por parentes, amigos, artistas e pessoas ligadas à vida noturna carioca, como Wanda Moreno, Paulete Silva, Monique, Pedro das Flôres e Valtinho, camareiro da Companhia Carlos Machado, na qual Marlene atuava.

LAMENTO

Valtinho era, entre os amigos de Marlene Rosário, o que mais lamentava sua morte. "Eu a considerava muito", dizia o camareiro da Companhia Carlos Machado, "mais do que minha própria família".

Também estiveram no sepultamento de Marlene Rosário os diretores do Bloco Cacique de Ramos — a cujos ensaios a artista costumava comparecer — depositando uma coroa de flôres na sua sepultura. As artistas de televisão e teatro Wanda Moreno, Paulete Silva e Monique também compareceram, juntamente com os pais da morta, casal Ary e Sofia Coelho Rosário, e Pedro das Flôres, conhecida figura da noite carioca.

SUICÍDIO

O laudos cadavéricos, assinados por legistas do IML e pericial, fornecido pelo Instituto de Criminalística, concluem que Marlene suicidou-se, tendo o delegado Ivan dos Santos Lima, titular da 12.ª Delegacia Distrital, encerrado o caso dizendo tratar-se de suicídio.

Pessoas amigas da vedeta, que com ela estiveram palestrando no princípio da semana, não acreditam na hipótese do suicídio. Afirmam que Marlene mostrava-se muito alegre e fazia questão de não esconder que era feliz e sentia-se realizada, tanto assim que possuía 90 milhões de cruzeiros depositados em bancos, 15 lotes de terrenos no Jardim Marajoara, à margem da Rodovia Presidente Dutra, três apartamentos na Zona Sul, dois carros — um Volkswagen e um Karmam-Ghia — além de um sítio em Montevidéu.

AUMENTO NO ACÔRDO VAI INCLUIR EMPREGADO NÔVO

Os ministros Roberto Campos e Nascimento e Silva manifestaram-se ontem contràriamente à decisão do diretor do Departamento Nacional de Salários, sr. Francisco de Castro Lima, no sentido de que os acôrdos salariais dos empregados das Companhias Telefônicas Brasileira e do Espírito Santo sòmente deveriam abranger os trabalhadores com mais de um ano de permanência na mesma emprêsa.

Caso prevalecesse o critério do sr. Francisco de Castro Lima, os trabalhadores admitidos um mês após a assinatura do acôrdo de 1966 ficariam sem receber reajuste salarial por 11 meses daquêle ano e por mais 12 outros da vigência do nôvo acôrdo. O fato abriria um precedente que poderia ser aplicado às demais categorias profissionais.

REUNIÃO

Devido à exposição do presidente da Confederação Nacional dos Trabalhadores em Comunicações e Publicidade, sr. Alceu Portocarrero, ao diretor-geral do Departamento Nacional do Trabalho e ao ministro Nascimento e Silva, do Trabalho, o titular da Pasta decidiu manter entendimentos com o ministro Roberto Campos para tomar uma decisão sôbre o assunto. Na reunião de ontem ficou ainda decidido que a emprêsa não poderá aumentar sua doação à assistência social de seus empregados, passando a vigorar o critério sempre adotado no Ministério e na Justiça do Trabalho de que os reajustamentos de salários dos empregados com menos de 1 ano de permanência no emprêgo sejam realizados na proporção de 1/12 avos por mês trabalhado antes da vigência do nôvo acôrdo. A decisão dos ministros foi baseada no fato de que os decretos-leis 15 e 17, que regulam a política salarial do govêrno, não prevêm a proibição, contida apenas numa portaria do diretor do Departamento Nacional de Salários. O acôrdo deverá ser assinado hoje no Departamento Nacional de Trabalho, na base de 26% de aumento sôbre os salários do acôrdo anterior.

LIGHT

O diretor-substituto do Departamento Nacional de Salários, sr. Clay Guimarães informou que as conclusões relativas ao aumento salarial dos trabalhadores do Grupo Light estão na dependência de informações complementares do Departamento Nacional de Águas e Energia Elétrica.

BNH anuncia construção de 46.500 casas

O presidente do Banco Nacional de Habitação, sr. Mário Trindade, assinou, ontem, em seu Gabinete, convênio para a instalação dos Institutos de Orientação das Cooperativas Operárias de Guanabara, São Paulo e Belo Horizonte: após a instalação desses Institutos, que orientarão as Cooperativas, será iniciada a construção de .. 46.500 unidades residenciais nos três Estados, sendo 15 mil na Guanabara, 25 mil em São Paulo e 6.500 em Minas Gerais.

Segurados do IAPC sofrem com elevador

Discussões, gritos e até desmaios, não faltando nem a intervenção da Polícia, ocorrem diàriamente no prédio número 418 da Avenida Presidente Vargas, onde está situado o ambulatório central do IAPC. Os segurados — que muitas vezes ali comparecem em precárias condições físicas — são obrigados a esperar até uma hora e meia pelo elevador, o que os leva, inclusive, a acreditar que "tudo não passa de manobra do próprio Instituto para atrasar as consultas".

SINDICATOS

Acôrdo salarial da CTB

A Companhia Telefônica Brasileira e seus empregados estão em divergência com o Conselho Nacional de Política Salarial, cujas determinações forçaram o adiamento da conclusão do acôrdo salarial que foi objeto de negociações entre as duas partes, e em tôrno do qual já havia pleno entendimento. Êsse e outros exemplos no gênero, dão a medida do rigor das normas legais em vigência para o disciplinamento dos reajustes salariais, que suprimem quase que totalmente a liberdade de contratar remuneração e outras condições de trabalho. No caso em foco, o Conselho Nacional de Política Salarial estabeleceu um percentual de aumento de 26 por-cento, a incidir sôbre os salários de janeiro dêste ano, mas excluiu de qualquer melhoria os empregados com tempo de casa inferior a um ano, e condicionou, ainda, a ajuda prometida para a colônia de férias dos trabalhadores ou qualquer outra contribuição para fim social, a não serem as mesmas cobertas com recursos resultantes de majoração de tarifas. Tanto a Companhia quanto à liderança sindical dos seus empregados manifestaram discordância dêsse critério, que aliás, alegam, está em choque mesmo com as leis em vigor referentes à matéria. Sustentam ambos que o percentual de 26 por-cento deve incidir sôbre os salários do mês de dezembro do ano findo, que os trabalhadores com menos de um ano de casa têm direito a melhoria proporcional aos meses que tenham trabalhado e que os gastos de caráter assistencial podem ser atendidos em fundos originários da majoração de tarifas. Em face das instruções referidas terem sido baixadas pelo secretário-executivo do CNPS, um recurso vai ser interposto por empregados e empregadores, a fim de que se pronuncie sôbre o assunto o Plenário do órgão. De parte dos trabalhadores, lamenta-se o contratempo, que adiará, pelo menos, para o mês de fevereiro a conclusão do acôrdo, de vez que antes disso, sabe-se, será muito difícil conseguir-se uma reunião do Conselho.

Notas curtas

1 — *Está convocada para hoje, às 17 horas, uma assembléia geral extraordinária no Sindicato dos Taifeiros, Culinários e Panificadores Marítimos, durante a qual serão lidas as minutas dos contratos coletivos a serem firmados com as emprêsas privadas e a Frota Nacional de Petroleiros. Outros itens da ordem do dia referem-se ao aumento das taxas de inscrição e mensalidades para os desembarcados e a apresentação das contas dos meses de julho a novembro do ano passado.*

2 — *Vem de ser firmado, na DRT da Guanabara, o acôrdo salarial entre os alfaiates e donos de alfaiatarias do Estado. As partes concordaram em que o percentual de reajuste será o que fôr determinado pelo DNS, no início do próximo mês. O convênio estabelece a semana de 5 dias, em troca de mais meia hora de trabalho, de segunda a sexta-feira.*

3 — *A diretoria do Sindicato dos Rodoviários de Niterói e São Gonçalo está autorizada pela categoria a suscitar dissídio coletivo no TRT da 1.ª Região, no caso de recusa dos empregadores em atender suas pretensões salariais.*

4 — *Os empregados da Companhia Nacional de Álcalis aguardam as informações do CNPS no Estado do Rio de Janeiro, para saberem qual o aumento de salário a que terão direito.*

FREDERICO L. GOMES

DÀZINHO É SÔLTO POR INDULTO APÓS 2 ANOS DE PRISÃO

BELO HORIZONTE (Sucursal) — Depois de 750 dias de prisão, o ex-deputado estadual José Gomes Pimenta, que os operários conhecem por **Dàzinho**, deixou a Penitenciária de Neves e foi abraçar a mulher e os dez filhos em Nova Lima, onde trabalhou muito tempo nas minas de ouro da **Hanna**.

De óculos, camisa esporte e carregando uma maleta azul, **Dàzinho** saiu do prédio do DOPS, ontem pela manhã, acompanhado do seu advogado Jair Leonardo Lopes, que o levou de carro até Nova Lima onde soube que tinha sido despedido pela emprêsa durante a sua prisão.

A CAMISA-ESPORTE

Ao sair do DOPS, em mangas de camisa, Dázinho comentou o primeiro dia em que foi à Assembléia Legislativa, para receber o diploma de deputado, e os guardas não o deixaram entrar, porque estava sem paletó.

Os outros deputados se recusaram a modificar o regimento interno do Legislativo e Dázinho teve que se acostumar ao paletó, que êle guardava na gaveta de uma das mesas do gabinete do ex-PDC, seu partido, tão logo terminava as reuniões do plenário, usou um único paletó, listrado, durante os três anos que exerceu o mandato. No dia 14 de dezembro de 1965, os outros 81 deputados, inclusive a sua companheira de partido, dona Marta Nair Monteiro, cassaram o seu mandato a pedido da ID/4. Dázinho foi levado à Assembléia pelos votos dos operários e dos estudantes mineiros, no dia 3 de outubro de 1961. Por duas vêzes foi escolhido um dos melhores deputados do ano, pelos repórteres que cobriam o setor político. Exerceu, juntamente com Sinval Bambirra, a liderança da vida sindical mineira no período que antecedeu a revolução. Estourado o movimento militar, na manhã do dia primeiro de abril, José Gomes Pimenta, estava na Assembléia Legislativa. Logo o prédio foi cercado pela polícia militar. Os outros líderes sindicais haviam sido prêsos na madrugada. O único em liberdade estava acuado, Dázinho recusou-se a fugir pela porta dos fundos e preferiu entregar-se, para juntar-se aos companheiros.

O INDULTO

Assinado o decreto presidencial nº 59.574, de indulto natalino o advogado Jair Leonardo Lopes requereu o indulto de Dázinho à auditoria militar da quarta região, em Juiz de Fora. O auditor Valdemar Lucas de Rêgo Carvalho, tendo em vista o exemplar comportamento de Dázinho, concedeu o indulto segunda-feira. O ex-deputado cumpria pena de dois anos e três meses, por decisão do Superior Tribunal Militar, que reduziu a pena de dez anos impôsta a êle pelo Conselho Extraordinário da Quarta Região Militar.

ASSALTANTE LIMPA NOVE CASAS NUMA SÓ RUA DA PIEDADE

Um indivíduo não identificado assaltou, na madrugada de ontem, nove residências da Rua Dr. Luiz Masson, na Piedade, levando grande quantidade de jóias, dinheiro e outros objetos de valor, causando prejuízos superiores a Cr$ 10 milhões. O larápio, que é prêto, baixo e forte, teve a ação facilitada ao encontrar abertas as janelas das casas "visitadas". Ouvidos pela reportagem, moradores daquela rua — jurisdição da 25.ª DD — disseram que jamais viram um policial daquela delegacia.

MAIOR

A maior vítima do assaltante foi a sra. Célia Dalva de Medeiros, moradora na casa 103, de onde o ladrão levou Cr$ 4 milhões em jóias, um rádio transistor e um liquidificador.

OUTROS

Da casa 93, residência de Euclides Cerdeira Filho, o ladrão carregou uma calça, objetos diversos e Cr$ 80 mil em dinheiro. Na mesma casa, no quarto ocupado por Jorge Sertório e Renê de Souza Machado, o ladrão apanhou jóias avaliadas em Cr$ 300 mil.

Na casa 72, residência do casal Valter-Guilhermina Delgado Bustamente, o bandido apoderou-se de Cr$ 100 mil em dinheiro e jóias avaliadas em um milhão de cruzeiros. No prédio 135, onde mora o comerciante Ademar Cardoso de Oliveira, o ladrão furtou grande quantidade de jóias, cujo valor foi estimado em Cr$ 2 milhões. Também foram visitadas as casas 108, do sr. Domingos Mega e a 101, de d. Rótea Abdulia Malvar, que não souberam dizer em que foram furtados. Quando pulava a janela da casa 81, o ladrão foi notado pela moradora, sra. Maria Auxiliadora de Paula, que deu alarma, gritando por socorro.

AUTORIDADES

Só então é que todos, procurando ver de que se tratava, descobriram que suas casas haviam sido assaltadas. Quando a Radiopatrulha chegou ao local, surgiu entre as vítimas o tenente do Exército Érico de Oliveira Mota, morador na casa 123, queixando-se de que o ladrão levara seu relógio de ouro, mas que não vira Cr$ 2 milhões guardados numa caixa de sapatos.

ANGU

Também o PV Jorge Rodrigues dos Santos, que reside no prédio 96, disse que de sua casa o bandido levara um revólver e Cr$ 45 mil arrecadado entre moradores locais para um angu a balana a ser servido no próximo domingo, após uma partida de futebol entre casados e solteiros daquela rua.

POLÍCIA INTERROGA MAS CHACINA AINDA CONTINUA MISTÉRIO

Dando prosseguimento à tomada de depoimentos visando a esclarecer os assassínios do Leblon e Barra da Tijuca, quando perderam a vida o ladrão de automóveis e traficante de entorpecentes Hilton Martins Branco, sua amante Ilca dos Santos Fernandes e o irmão desta, José dos Santos Fernandes, o delegado de homicídios ouviu ontem o funcionário do IAPB Wilson Ferreira Brito, vulgo "Bolinha", e o mecânico Sidney Fernandes da Silva, que conheciam os membros da gang Sidney disse que Milton certa vez se identificou a êle como Douglas Marcos Guimarães e "Bolinha" declarou que Milton usava também o nome de Carlos Alberto e de Douglas.

"BOLINHA"

Disse Wilson Ferreira Brito que conhecia Milton desde a infância enquanto morou na Ilha do Governador, mas que ultimamente pouco se avistava com êle. Soube que Milton negociava com entorpecentes, dito por êle mesmo, na ocasião que foi apresentado pelo bandido, na Cinelândia, a Ilca e a mulher de nome Vera Santa.

Tempos depois, por apresentação de Milton, conheceu Douglas e os irmãos Ribeiro, bem como Fernando Albuquerque Silva que soube trabalhar como arquivista da Biblioteca da Marinha.

Descrevendo o tipo de Douglas Marcos Guimarães, afirmou ser alto, 1,80 mais ou menos, loiro, forte e de olhos claros (tipo de americano). Revelou que Milton usava além do nome de seu comparsa Douglas, o de Carlos Alberto.

MECÂNICO

Sidney Fernandes da Silva, sócio de oficina mecânica localizada à Rua Dias da Cruz, no Engenho de Dentro, informou que Milton, dizendo-se Douglas Marcos Guimarães, compareceu no dia 28 de dezembro passado à sua oficina com um Gordini batido na frente, deixando o carro para reparo sem saber em quanto importaria o serviço. No dia 29 voltou acompanhado de uma mulher e um garôto que depois soube chamarem-se Ilca e José dos Santos Fernandes e tomou conhecimento do preço acertado, Cr$ 350.000.

Disse o mecânico que no dia 31 Milton voltou com Ilca, o garôto e mais duas mulheres para levar o carro, já pronto. Tentou pagar com um cheque, o que êle não aceitou. Depois de apresentar uma carteira da Polícia em nome de Douglas, Milton disse que voltaria no outro dia com o dinheiro. Para sua surprêsa, no dia imediato, encontrou a oficina arrombada e o carro havia desaparecido.

IMPORTANTE

A polícia está em diligências a fim de prender um elemento de nome Gil, importante para o esclarecimento de fatos ligados à chacina. As autoridades da Delegacia de Roubos e Furtos informaram ter êle ouvido a confissão do irmão de Maclínio, de que fôra êle um dos autores dos três crimes praticados na Barra da Tijuca.

Ponte cai e mata dois na Via Apia

ROMA (AP-Reuters-CM) — Os arcos centrais de uma ponte de pedra de 114 anos de idade, na Via Apia, ao sul de Roma, ruíram nas primeiras horas de ontem, provocando a queda de dois automóveis nos escombros, a 70 metros de profundidade. A Polícia e os bombeiros trabalharam com refletores para encontrar os corpos dos dois motoristas.

RJ: príncipe perde causa para plebeu

NITERÓI (Sucursal) — O príncipe Dom João de Orleans e Bragança perdeu na Justiça fluminense processo-crime que movia contra Francisco Polvarine: o Conselho de Justiça concedeu **habeas-corpus** ao réu e determinou o trancamento do processo. Polvarine vendeu a um terceiro benfeitorias que realizou em terras do príncipe, ocupadas por êle

CAMPANHA DA CRIANÇA

Colabore, você também, no programa de amparo ao menor abandonado.

BISCATEIRO LEVA TIRO AO ENFRENTAR TRÊS ASSALTANTES

O biscateiro Eugênio de Sousa (casado, 38 anos, Rua Jacareí, s/n — Pilares), deu entrada ontem de madrugada no Hospital Salgado Filho com ferimento penetrante no ombro esquerdo, ficando internado.

Declarou ao PM Renato, ali de serviço, que passava pela Rua Nunes Vieira, em Inhaúma, quando foi assaltado e baleado por três bandidos que lhe tomaram 10 mil cruzeiros e os documentos. Disse que tentou reagir, sendo baleado por um dêles. As autoridades da 24.ª Delegacia Distrital tomaram conhecimento do fato e estão no encalço dos meliantes.

FALSOS POLICIAIS

Foram presos na madrugada de ontem quando tentavam furtar dinheiro e objetos de passageiros adormecidos num trem da Central, os indivíduos Inácio Soares Barcelos (solteiro, 34 anos, Rua Dr. Satamini, n.º 173, Tijuca), Reginaldo Ferreira da Fonseca (solteiro, 28 anos, Rua Barão de Itapagipe, n.º 331, Tijuca) e Clemilton de Carvalho (solteiro, 35 anos, Rua do Matoso, n.º 18, Praça da Bandeira), que se faziam passar por policiais. Os ladrões foram autuados também por falsa qualidade.

DESORDEIRO

O Pôsto Policial da Gare da Estação Pedro II conduziu para a 4.ª Delegacia Distrital o sr. Sylvio Machado Coelho (Ladeira do Guará, n.º 227) que promovia desordem na estação e ainda agrediu um policial a sôcos e pontapés, quando êste tentava acalmá-lo.

DELEGADO FARAH OUVE ASSALTANTES DO BANCO PREDIAL

O delegado Demétrio Farah, da 35.ª Delegacia Distrital, acareou ontem os ladrões José Hilton Pereira Pinto, Odonoel Moreira Cortes, Nilton Costa Pacheco e Ivã Soares, que sábado último assaltaram a agência de Campo Grande, do Banco Predial do Rio de Janeiro, roubando Cr$ 80 milhões.

O delegado não permitiu que a imprensa assistisse à acareação e, tampouco, que os repórteres falassem com os ladrões, apesar de todos os componentes da quadrilha já estarem prêsos.

DINHEIRO

Ivan Soares, que se apresentou voluntàriamente ao delegado Farah, declarou ter entregue àquela autoridade uma maleta com Cr$ 36 milhões, parte do roubo que estava em seu poder. O delegado não conferiu imediatamente o conteúdo da maleta, telefonando para o Banco Predial a fim de solicitar alguns funcionários do estabelecimento para a contagem do dinheiro, no que foi atendido. Os funcionários ao conferirem o conteúdo da maleta só encontraram Cr$ 21 milhões.

PREVENTIVA

O juiz Hélio Mariante, da 15.ª Vara Criminal, decretou, ontem, a prisão preventiva dos assaltantes do Banco Predial, agência de Campo Grande, depois de receber do delegado Demétrito Farah as informações que pediu para julgar o pedido de *habeas-corpus* impetrado pelos ladrões.

MOEDA & SEGUROS

A Reforma Tributária e a aplicação da circular do ministro da Fazenda, elevando de 25 para 35 por-cento o recolhimento compulsório, foram alvo de severas críticas na reunião desta semana do Clube de Diretores Lojistas do Rio de Janeiro. O vice-presidente da entidade afirmou que a efetivação do compulsório representará enorme prejuízo para a indústria e o comércio, lembrando o que ocorreu quando a taxa subira apenas 4%, isto é, de 21 para 25%. Por êsse motivo pediu que o CDL solicite ao ministro Octávio Bulhões a revogação da referida Circular.

CREDIARIO — Ainda na mesma reunião do CDL, o coronel Marcelo Romeiro Roza deu ciência dos bons resultados obtidos no recente encontro dos diretores de emprêsas filiadas àquela entidade. Após referir-se aos importantes assuntos, então debatidos, relacionados com o funcionamento e aperfeiçoamento das atividades do SPC para o corrente ano, anunciou outra reunião do SPC, para as 15h30min do próximo dia 23, com os chefes de cadastro das firmas associadas do Clube de Diretores Lojistas.

SEGURANÇA — O Banco Boa Vista contratou os serviços da Brink's S.A., emprêsa especializada em serviços de transportes de valôres, cujas atividades foram recentemente inauguradas no Brasil. Com esta iniciativa, o Boa Vista passou a utilizar métodos de segurança e padrões de trabalho iguais aos empregados em países como os Estados Unidos, a França, Israel e o Canadá.

DÓLARES NA ARGENTINA — Os Bancos oficiais argentinos foram instruídos pelo Banco Central daquele país no sentido de procurarem no mercado livre os dólares necessários para responder às obrigações em moeda estrangeira. O comunicado diz que a decisão foi tomada em face das perspectivas oferecidas pelo mercado. Os dólares eram fornecidos, no passado, pelo Banco Central.

FINACIONAL NO RIO — A Finacional Crédito, Financiamento e Investimentos, pertencente ao grupo do Banco de Crédito Nacional, passará a operar no Rio nos próximos dias. Esta financeira ocupa o 5.º lugar entre as maiores do País.

ASSEMBLÉIA — Os acionistas do Banco Lowndes vão reunir-se em AGE no próximo dia 24. Assuntos em pauta: eleição de diretor, reforma dos Estatutos e aumento do capital.

TRANSFERÊNCIA — O Banco Lino Pimentel, cujo contrôle acionário havia sido adquirido pelo grupo do Banco de Crédito Nacional, passou a pertencer ao grupo do Banco Mineiro.

NEGÓCIOS CAÍRAM EM 1966 NA BÔLSA DE VALÔRES DE SP

SÃO PAULO (Sucursal) — Nos últimos cinco anos os negócios realizados na Bôlsa Oficial de Valôres de São Paulo (soma dos fundos públicos e particulares) apresentaram a seguinte evolução:

1962, Cr$ 74.241.648.000; 1963, 104.266.447.000; 1964, 326.335.172.000; 1965, 540.827.466.000; 1966, 515.343.990.000.

Êsses números denunciam uma evolução firme nos negócios realizados com um recuo no ano passado. Segundo pesquisa do departamento especializado da Bôlsa Oficial de Valôres de SP, o valor médio do dólar a partir de 1962 foi o seguinte:

1962 — Cr$ 388,99; 1963 — 575,29; 1964 — 1.288,45; 1965 — 1.894,27; 1966 — 2.215,11.

As taxas médias sôbre o dólar licitado em Bôlsa (inclusive convênio) nos últimos dois anos foram as seguintes: Cr$ 3.609,48 em 1965 e Cr$ 2.214,30, em 1966.

O movimento geral de câmbio em 1965 — dólares licitados inclusive convênio — foi de Cr$ 680.500 e em 1966 chegou a Cr$ 1.790.500, o equivalente em cruzeiros foi da ordem em 1965 e 1966: Cr$ 2.456.251.000 e Cr$ 3.964.695.000.

BÔLSA DE VALÔRES

Foram vendidos ontem no Pregão da Manhã, 390.479 títulos, no valor de Cr$ 501.423.320 e no Pregão da Tarde, 392.141, no valor de Cr$ 60.630.020. O mercado de frações negociou 2.665 títulos, no valor de Cr$ 3.460.050. Venderam-se Letras de Câmbio na importância de Cr$ 267.200.000. O índice BV a 82,6, registrou uma alta de 1,2.

MÉDIA S/N DOS TITULOS PARTICULARES DA BÔLSA DO RIO DE JANEIRO

18-1-67	17-1-67	11-1-67	4-1-67	janeiro de 1966
3.307	3.271	3.214	2.944	3.566

(Elaborada pela: Organização S.N. Ltda.)

Fundos Mútuos de Investimentos

	Data	V. Cota Cr$	Ult. Dist. Cr$	V. Fundo Cr$
Fundo Crescinco	17-1	555,00	25,00 dez.	36.719.807
Condomínio Deltec	18-1	233,00	22,00 dez.	3.701.016
Fundo Federal	17-1	1.010,00	30,00 nov.	1.371.857
Fundo Halles	16-1	426,60	33,00 dez.	1.378.551
Fundo Atlântico	16-1	239,00	12,00 jan.	938.684
Fundo Vera Cruz	18-1	3.020,00	140,00 dez.	569.431
Fundo Tamoyo	17-1	806,00	48,00 dez.	175.732
Fundo Brasil	4-1	234,00	2,50 dez.	157.524
Fundo SBS (Sabbá)	10-1	100,00	1,00 dez.	147.717
Fundo Nortec	12-1	548,00	20,00 maio	45.606

Frações do Pregão da Manhã

Títulos	Quant.	Cotação	Valor Venal
Arno	50	600	30.000
C.B.U.M.	50	360	18.000
Brahma — Pref.	619	1.830	1.132.770
Brahma — Ord.	160	1.810	289.600
Docas de Santos — Port.	231	610	140.910
América Fabril	10	260	2.600
Souza Cruz	273	1.960	535.080
Nova América	145	870	126.150
Belgo Mineira	237	565	133.905
Sid. Nacional	25	1.120	28.000
Hime	107	480	51.360
Kibon	56	1.950	109.200
Estrêla — Pref.	4	1.060	4.240
Mesbla — Pref.	66	720	47.520
Moinho Santista	14	1.300	18.200
Samitri	90	700	63.000
S. P. Alpargatas	88	730	64.240
Vale do Rio Doce — Port.	128	2.890	369.920
White Martins — Port.	57	2.900	165.300
Willys — Ord.	41	650	26.650

Frações do Pregão da Tarde

Fôrça e Luz de Minas Gerais	50	110	5.500
Deodoro Industrial	107	255	27.285
Carioca Industrial - Ord. Port.	4	430	1.720
Cimento Aratu	53	1.300	68.900

Letras de Câmbio

Emprsêa	Prazo (Dias)	Deságio	V. Nominal (Cr$ 1,000)
Com Correção Monetária			
CRESA S/A — 28% + 6%	178	100	2.800
28% + 6%	202	100	6.100
28% + 6%	260	100	2.600
28% + 6%	263	100	1.000
28% + 6%	290	100	4.100
28% + 6%	303	100	6.500
28% + 6%	333	100	2.800
28% + 6%	348	100	480
28% + 6%	363	100	4.600
DECRED — 18% + 3%	180	100	6.300
22,5% + 4,5%	180	100	32.000
CIA. ATLANTICA (CATLANDI) — 30% + 6%	180	100	3.000
FINCO S/A — 15%	180	100	40.000
NOVO RIO — 13,500% + 3% juros	180	100	10.000
16,042% + 3,5% juros	210	100	10.000
18,667% + 4% juros	240	100	10.000
21,375% + 4,5% juros	270	100	10.000
24,167% + 5%	300	100	10.000
S. B. SABBÁ — 30% + 3%	180	100	100.000
SULISTA — 30% + 6%	180	100	5.000

Pregão da Manhã

Títulos	Quant.	Cot.
TÍTULOS DA UNIÃO		
Obrigações Reajustáveis:		
Portador — 1 ano	1.000	23.500
Idem, idem	100	23.550
Idem - 2 anos	10	21.500
Idem, idem	80	21.600
Idem, idem	35	21.700
Idem - 3 anos	100	22.000
Idem - 5 anos	4.502	22.050
Idem, idem	25	22.100
Endossáveis - 5 anos	101	22.050
Rec. Financeira	475	550
TÍTULOS DOS ESTADOS		
Lei 820 — Plano "A"	500	860
Tít. Progressivos	5	275.000
Idem	15	280.000
AÇÕES CIAS. DIVERSAS		
Aços Villares — Pref.	1.400	1.600
Idem, idem	300	1.620
Idem, idem	300	1.630
Idem, idem	600	1.640
Idem, idem	600	1.650
Idem — Ord.	1.200	1.550
Idem, idem	3.400	1.570
Arno	3.500	600
Idem	6.900	610
Idem	2.700	620
Idem	2.300	630
Banco do Brasil	80	3.600
Idem	700	3.630
Idem	500	3.640
Idem	2.900	3.650
Bras. de Roupas	200	325
Idem	50.800	330
Idem	1.000	340
Idem	500	345
C.B.U.M.	200	360
Brahma - Pref.	2.200	1.830
Idem, idem	4.700	1.840
Idem, idem	800	1.845
Idem, idem	23.400	1.850
Idem — Ord.	4.300	1.780
Idem, idem	3.700	1.790
Idem, idem	600	1.800
Idem, idem	100	1.810
Docas de Santos	2.000	610
Idem	20.000	615
Idem	17.300	620
Idem	17.300	620
Idem	2.200	625
Idem	5.000	630
Idem - Nom.	668	600
Dona Isabel	5.400	480
Ferro Brasileiro	3.800	670
América Fabril	2.000	240
Idem	17.900	250
Idem	300	255
Idem	21.800	260
Souza Cruz	7.700	1.960
Idem	6.800	1.970
Idem	3.300	1.980
Nova América - Port.	8.000	870
Belgo Mineira	13.800	565
Idem	12.400	570
Idem	3.000	575
Idem	8.400	580
Sid. Nacional	3.600	1.100
Idem, idem	2.300	1.110
Idem, idem	100	1.120
Idem - Nom.	236	1.100
Hime	3.400	480
Kibon	700	1.950
L. Americanas	3.500	1.760
Idem	600	1.765
Idem	2.600	1.770
Idem	4.200	1.780
Idem	700	1.800
Estrêla — Pref.	1.000	1.060
Mesbla — Pref.	900	720
Idem, idem	2.000	725
Idem, idem	8.700	730
Idem, idem	6.200	735
Idem, idem	1.000	750
Idem — Ord.	6.500	750
Idem, idem	5.100	755
Idem, idem	1.200	760
M. Santista	100	1.300
Petrobrás	7.669	2.000
Idem	1.110	2.020
Idem	250	2.100
Samitri	10.100	700
S. P. Alpargatas	11.000	730
Idem	1.700	740
V. do Rio Doce — Port.	200	2.890
Idem, idem	3.300	2.900
Idem, idem	100	2.920
Idem - Nom.	800	2.820
Idem, idem	4.898	2.840
Idem, idem	500	2.850
White Martins	2.200	2.900
Willys — Pref.	200	600
Idem — Ord.	900	650
Idem, idem	5.200	660
DEBÊNTURES		
Petrobrás	5	1.000
Idem	1	400
LETRAS HIPOTECÁRIAS		
BEG	300	720

Pregão da Tarde

Títulos	Quant.	Cot.
AÇÕES DE CIAS. DIV.		
Bco. Estado da Guanabara - C/ Dir.	2.037	350
Deodoro Industrial	500	250
Idem	1.000	255
Idem	3.500	260
Bras. de Energia Elétrica	37.000	119
Idem	42.000	120
Paul. de Fôrça e Luz	24.000	165
Idem	156.900	166
Idem	17.000	167
Fôrça e Luz de M. Gerais	24.100	111
Idem	12.000	112
Idem - Nom.	30.000	110
Fôrça e Luz do Paraná	6.000	128
Idem	1.000	129
S. B. Sabbá — Pref. Nom.	100	1.100
Prog. Industrial — Port.	500	500
Bemoreira Pref. Port.	100	960
Transp. Comercial Import. - Nom.	700	1.000
Minas de Butiá - Nom.	372	150
Santa Cecília — Nom.	431	1.200
Ref. Pet. União — Pref.	1.930	1.100
Idem — Ord.	407	1.100
Idem, idem	616	1.120
M. Fluminense	700	640
Idem	1.000	650
Carioca Industrial — Pref.	600	440
Idem, idem	300	450
Ant. Paulista	2.300	1.400
Carioca Industrial — Ord.	500	430
Cim. Aratu	1.300	1.300
Idem	200	1.320

Stock Exchange de Londres

LONDRES, 18

D-1	£
2 — Bank of London & South America	1.10 3
4 — Cable & Wireless Ltd. Ordinárias	0.16 6
9 — Ocean Wilsons & Ce. (Holding) Ordinary	0.5.0
10 — Rio Fleur Mills & Granaries Ltd.	0.14 7
11 — Royal Dutch Petroleum	15.8.9
13 — São Paulo Railways Co. Ltd.	0.1.6
D-2	
3 — Consols 2½%	37.17.6
K2 — 13 — Imperial Chemical Industries Ltd.	1.18.4
K4 — 14 — Emp. de Guerra Britânica 3½% 1927/47	52.8.9

GRÜMEY GUARDATUDO
3 a 8 décimos por cento sôbre o valor da mercadoria.
ARMAZENAGEM TÉCNICA - Emissão de "warrant", elemento de garantia para financiamentos. Balança com certificado de pêso. Posto de lubrificação para qualquer tipo de veículo.
Pr. de S. Cristóvão, 24 a 34 - Tel. 54-1601 e 34-4973 - GB

Presidência da República

Comissão de Financiamento da Produção

Edital de Convocação

Pelo presente, fica convidado o senhor MISAEL JOSÉ BRANDÃO, por deliberação da Comissão de Inquérito instituída pela Portaria CFP/DE n.º 293, de 30 de setembro de 1966, a comparecer à Rua da Assembléia, 58, sala 602, Rio de Janeiro, GB, no prazo de 15 (quinze) dias contados da data da publicação dêste, a fim de prestar depoimento, correndo o processo à revelia caso não seja atendida a presente convocação.

Rio de Janeiro, 10 de janeiro de 1967.

AMILTON COUTO DA SIVA
Presidente da C. I.

49039

Condomínio do edifício em construção à Rua Heráclito Graça n.º 15, atual 45.

ASSEMBLÉIA GERAL EXTRAORDINÁRIA

CONVOCAÇÃO

Convocam-se os condôminos do edifício supra para se reunirem em Assembléia Geral Extraordinária, no dia 29 de janeiro de 1967, no local da obra, acima indicado, às 9,00 (nove) horas, em 1a. convocação ou às 9,15 horas, em 2a. convocação, esta com qualquer número e no mesmo local, para, na forma da Convenção, deliberarem sôbre:

1) Composição dos membros das comissões, e eleição de novos, se se efetivar renúncias;
2) Continuidade da construção, com nova programação da receita;
3) Deliberação sôbre condôminos em falta;
4) Prestação e aprovação de contas;
5) Assuntos gerais.

Rio de Janeiro, 18 de janeiro de 1967.

Arnaldo Passos Braga — José Anísio Ferreira Espindola

26592

EDITAL DE CONVOCAÇÃO

Condomínio do Edifício em Construção à Rua Alexandre Calaza, 225

ASSEMBLÉIA GERAL EXTRAORDINÁRIA

Convocam-se todos os srs. condôminos, adquirentes dos apartamentos do Edifício em construção à R. Alexandre Calaza, 225, Grajaú, nesta cidade, cujas obras se encontram paralisadas, para uma Assembléia Geral Extraordinária, a ser realizada dia 28 do corrente mês de janeiro, às 9 horas, para a primeira convocação, estando presentes todos os condôminos, e com prorrogação para as 10 horas, com qualquer número de condôminos, ficando decidido que as deliberações que forem tomadas com qualquer número terão de ser rigorosamente obedecidas afinal, para o bom andamento da obra e dos interêsses de todos os condôminos, convocação essa que será realizada à Travessa do Ouvidor, 11, 6.º sala 601-2, escritório do advogado do condomínio, dr. Tanus Jorge Bastani, a fim de ser deliberado:

1 — Acôrdo amigável com o espólio de HENRIQUE MACHADO VELHO, para sub-rogação ao Condomínio da totalidade da obra.

2 — Em caso de acôrdo, valor da quota a cada condômino a ser devida;

3 — Reajustamento uniforme, atualizado para os devedores;

4 — Assuntos gerais.

Solicita-se o comparecimento de todos os interessados, porquanto é de alto alcance a referida Assembléia Geral.

Rio de Janeiro, 16 de janeiro de 1967.

Pela Comissão Fiscal e de Representantes

CLAUDEMIRO VIEIRA DE MATTOS, presidente

18131

EDIFÍCIO CHANTECLER

Av. Henrique Dodsworth n.º 83

Pelo presente são convocados, na forma da lei os senhores condôminos do Edifício Chantecler para a Assembléia Geral Ordinária a ser realizada dia 26 de janeiro do corrente às 20,30 horas no salão de festa, ou, na falta de "quorum", no dia seguinte, a mesma hora para serem tratados os seguintes assuntos:

a) Prestação de contas do exercício de 1966.
b) Elaboração do orçamento para o exercício de 1967.
c) Eleição do nôvo síndico.
d) Assuntos gerais.

a) Comte. CELSON GOMES HUBNER, Síndico

25080

Rio de Janeiro, 16 de janeiro de 1967.
Ilmo. Sr.

Condômino do Edifício "REAL"
Av. Nossa Senhora de Copacabana n.º 959

Nesta

Vimos pela presente de ordem do sr. síndico convocar V. Sa., para a Assembléia Geral Ordinária à realizar-se no dia 26 de janeiro de 1967, na galeria do edifício, às 20 horas em primeira convocação e às 20,30 horas em segunda convocação com qualquer número a fim de deliberarmos sôbre os seguintes assuntos: .. ..

1) — Prestação de contas;
2) — Previsão orçamentária para 1967;
3) — Assuntos gerais.

Os senhores procuradores ou representantes dos proprietários deverão apresentar procurações ou documentos de representação.

Sendo o que nos oferece para o momento, subscrevemo-nos,

Atenciosamente,
"ACIR" — ADMINISTRAÇÃO ANTÔNIO SALAZAR

26591

EDITAL

CONDOMÍNIO DO EDIFÍCIO LEOPOLDO DE CAPANEMA

Ficam os senhores condôminos convocados para uma Assembléia Geral no dia 18 de fevereiro de 1967, no local da obra, à Praia da Rosa, 125, Ilha do Governador (GB), em 1a. convocação, às 16 horas, com número legal e, em 2a. convocação, com qualquer número, às 16,30 horas para a seguinte ordem do dia:

a) Eleição do nôvo Conselho Fiscal;
b) discussão da Convenção do Condomínio;
c) assuntos de interêsse geral.

Rio de Janeiro, 17 de janeiro de 1967.

DOUGLAS NASCIMENTO
Presidente do Conselho Fiscal

53875

União Metropolitana dos Fiscais do IAPC

A Diretoria da União, de conformidade com as disposições estatutárias, convoca Assembléia Geral Ordinária, a reunir-se no dia 26 de janeiro de 1967, na sala de reuniões do Sindicato dos Jornalistas Profissionais do Estado da Guanabara, na Av. Rio Branco 120 - 11.º andar, em 1.ª convocação às 16 horas e em 2.ª e última convocação às 16,15 horas, com a seguinte Ordem do Dia:

1) Prestação de contas do exercício de 1966;
2) Previsão Orçamentária para 1967;
3) Unificação da Associações de Classe;
4) Assuntos Gerais.

Rio de Janeiro, 17 de janeiro de 1967.

Luiz Garcia de Meneses
2.º Secretário

18141

CONSELHO REGIONAL DE BIBLIOTECONOMIA 7.ª REGIÃO

EDITAL

O Conselho Regional de Biblioteconomia CRB 7, com sede provisória funcionando nos Cursos da Biblioteca Nacional, Avenida Rio Branco 219, fundos, no horário de 12h30min às 17h, comunica aos Bibliotecários de sua jurisdição (Guanabara, Estado do Rio e Espírito Santo) que, em reunião realizada a 18 de janeiro de 1967 resolveu prorrogar, até o dia 21 de fevereiro de 1967, a cobrança sem multa da anuidade referente a 1966, em conformidade com o Dec. 59.769, de 16-12-1966, consoante com a Lei n.º 4.084, de 30-6-1962.

a) Taxa de inscrição ..... Cr$ 10.000
b) Anuidade ..... Cr$ 20.000
c) Carteira ..... Cr$ 5.000

Rio de Janeiro, 18 de janeiro de 1967
ANTONIO CAETANO DIAS

28180

CÂMBIO

LIVRE

O mercado de câmbio livre abriu ontem calmo e inalterado. O Banco do Brasil e os bancos particulares sacavam o dólar a Cr$ 2.220 e a libra a Cr$ 6.195,80 e compravam a Cr$ 2.200 e a Cr$ 6.134,40 respectivamente. Fechou inalterado.

MANUAL

Na abertura do mercado de câmbio manual, o dólar-papel foi cotado a Cr$ 2.210 para venda e a Cr$ 2.205 para compra e a libra a Cr$ 6.190 e a Cr$ 6.120. Fechou inalterado.

O Banco do Brasil forneceu as seguintes taxas:

	Compra	Venda
Dólar	2.220,00	2.200,00
F. francês	449,60	444,40
Marco	559,40	553,20
Escudo	78,40	76,50
Libra	6.195,80	6.134,40
P. argentino	8,30	7,40
Coroa dinamarquesa	322,30	318,20
P. uruguaio	32,90	25,90
Franco suíço	513,90	508,10
Peseta	38,30	36,80
Xelim	87,00	85,00
Dólar canadense	2.059,50	2.038,70
Franco belga	44,60	44,00
Lira	3.564	3,520
Coroa sueca	430,50	425,40
Florim	615,40	608,70
Coroa norueguesa	311,50	307,50
$ Convênios	2.220,00	2.200,00
£ Islândia e £ RPC	6.195,80	6.134,40
Ouro fino - Grm	2.498.1115	2.475.6059

Taxas do Manual

	Venda	Compra
Dólar	2.210,00	2.205,00
Libra	6.190,00	6.120,00
P. argentino	8,00	7,50
Marco	558,00	550,00
Peseta	37,20	36,00
Lira	3,58	3,50
F. francês	450,00	443,00
Frnaco suíço	516,00	506,00
P. uruguaio	31,00	27,00
Franco belga	44,40	40,00
Bolivar	485,00	480,00
Escudo	77,50	77,00

ESTRANGEIRO

NOVA YORK, 18

FECHAMENTO — Montreal por $ 0.9271 compra e 0.9274 venda — Rio de Janeiro por Cr$ 0.45 compra e 0.47 venda. Buenos Aires por P. 0.40 compra e 0.43 venda. Montevidéu por P. 1.31 compra e 1.33 venda. Berna por Fr. ... 23.0975 compra e 23.1025 venda. Estocolmo por Kr. 19.3425 compra e 19.3475 venda. Madri por P. 1.675 compra e ... 1.680 venda. Lisboa por E. 3.4775 compra e 3.4825 venda. Amsterdã por 27.6700 compra e 27.6750 venda. Londres por £ 2.7916 compra e 2.7910 venda. Paris por Fr. 20.2075 compra e 20.2175 venda. Bélgica por Fr. 1.9995 compra e 2.0004 venda. Alemanha Ocidental por Fr. 25.1475 compra e ... 25.1475 venda. Noruega por Có 13.9775 compra e 13.9825 venda. Austria por CH 3.8650 compra e 3.8700 venda. Dinamarca por 14.4675 compra e 14.4725 venda. Itália por L. 0.159950 compra e 0.160000 venda. Peru por S. 3.70 compra e 3.75 venda. México por P. 8.00 compra e 8.01 venda.

LONDRES, 18

FECHAMENTO — N. York por £ US$ 2.7915 compra e 2.7917 venda. Canadá por £ $CAN 3.0108 compra e 3.0118 venda. "Cross" por 100 £ US$ 92.70 compra e 92.71 venda. "Switch" por £ DM 2.7908 compra e 2.7915 venda. Alem. Ocidental por £ DM 11.0999 compra e 11.1010 venda. Amsterdã por £ GR 10.0875 compra e 10.0895 venda. Berna por £ FR 12.0810 compra e 12.0830 venda. Bruxelas por £ FR. 139.57 compra e 139.62 venda. Paris por £ FR 13.8140 compra e 13.8170 venda. Roma por £ L. 1.744,70 compra e 1.744,90 venda. Copenhague por £ K 19.2915 compra e 19.2935 venda. Oslo por £ K 19.9665 compra e 19.9685 venda. Estocolmo por £ KR 14.4275 compra e 14.4300 venda. Viena por £ SCH 72.18 compra e 72.21 venda. Lisboa por £ E 80.19 compra e 80.22 venda. Madri por £ P. 167.21 compra e ... 167.25 venda. Buenos Aires por £ P. 682.00 compra e 684.00 venda. Rio de Janeiro por £ Cr$ 6.125 venda. Montevidéu por £ P 211.75 compra e 213.75 venda. Praga por £ K 20.00 compra e 20.25 venda.

MERCADORIAS

CAFÉ

MERCADO DO RIO

Regulou, ontem, o mercado de café disponível, calmo e inalterado O tipo 7, safra 1966-67, contribuição de Cr$ ... 22,50 dólares, foi cotado à base anterior de Cr$ 4.000 por 10 quilos. Não houve vendas como também não houve movimento estatístico e o mercado fechou inalterado.

COTAÇÕES POR 10 QUILOS

	Cr$
Tipo 2	5.000
Tipo 3	4.800
Tipo 4	4.600
Tipo 5	4.400
Tipo 6	4.200
Tipo 7	4.000
Tipo 8	3.800

PAUTA — Estado de Minas e do Rio. Café comum safra 1965/66, Cr$ 400.

MERCADO DE SANTOS

SANTOS, 18

CONTRATO "B"

Não cotado e paralisado.

CONTRATO "C"

	Abert.	Fech.
Jan. 1967	5.200	5.200
Março 1967	5.300	5.300
Maio 1967	5.400	5.400
Julho 1967	5.800	5.800
Set. 1967	6.000	6.000
Dez. 1968	6.100	6.100

VENDAS — Nada — Nada.

MERCADO — Calmo — Calmo.

CAFÉ DISPONÍVEL

(Cotações por 10 quilos)

SANTOS RIADO

Tipo 2	5.850	5.850

ESTILO SANTOS

Tipo 2	5.150	5.150

SEM DESCRIÇÃO

Tipo 2	4.800	4.800

Posição — Calmo.

MERCADO DE NOVA YORK

NOVA YORK, 18

	Abert.	Fech.
Jan. 1967	N/C	N/C
Março 1967	37,55	38,15
Maio 1967	38,10	37,50
Julho 1967	36,60	37,25
Set. 1967	35,65	36,89
Dez. 1967	36,52	36,74

VENDAS — Na abertura nada, no fechamento 1.250 sacas.

NA ABERTURA — Mercado calmo, com alta de 6 e baixa de 22 a 45 pontos.

NO FECHAMENTO — Mercado estável, com alta de 15 a 24 pontos.

ALGODÃO

MERCADO DO RIO

O mercado de algodão em rama regulou, ontem, calmo e com os preços inalterados. Entraram 126 fardos de São Paulo e 89 de Minas, no total de 215 fardos, e saíram 250, ficando em estoque nos trapiches 2.334 ditos.

COTAÇÕES POR 15 QUILOS
Em cruzeiros
Entrega em 120 dias

FIBRA LONGA		
Seridó tipo 3	20.500	21.000
Seridó tipo 4	22.500	23.000
FIBRA MÉDIA		
Sertões tipo 3	20.500	21.000
Sertões tipo 4	20.000	20.200
Ceará tipo 3	19.500	20.000
Ceará tipo 4	19.000	19.500
FIBRA CURTA		
Matas tipo ¾	17.500	17.800
Paul. tipo 5	18.000	18.500

MERCADO DE SÃO PAULO

SÃO PAULO, 18

	Abert.	Fech.
Dez. 1966	N/C	N/C
Março 1967	N/C	N/C
Maio 1967	N/C	N/C
Julho 1967	N/C	N/C
Out. 1967	N/C	N/C

VENDAS — Nada — Nada.

POSIÇÃO — Paralisado — Paralisado.

Mercado Atacadista

São êstes os preços do mercado atacadista, nas praças do Rio, São Paulo e Belo Horizonte segundo dados fornecidos pelo SIMA — Serviço de Informação de Mercado Agrícola — MA.

COTAÇÕES DO DIA 18-1-67

PRODUTOS	GUANABARA	SÃO PAULO	BELO HORIZONTE
ARROZ (Sac. 60 quilos)	mercado estável	mercado estável	mercado estável
Amarelão (*)	39.000 a 47.000	33.000 a 42.000	46.000 a 47.000
Agulha	37.000 a 39.000	30.000 a 34.500	sem negociação
Blue-Rose	35.000 a 36.000	27.500 a 29.000	36.000
FEIJÃO (Sc. 60 quilos)	mercado estável	mercado estável	mercado estável
Jalo	23.000 a 24.000	18.000 a 19.500	24.000
Prêto	29.000 a 30.000	19.500 a 22.500	sem negociação
Mulatinho	26.000 a 27.000	16.800 a 17.800	sem negociação
FARINHA DE MANDIOCA (Sc. 50 quilos)	mercado estável	mercado estável	mercado estável
Fina	12.300 a 12.800	11.000 a 11.250	13.000
Grossa	11.400 a 12.200	11.000 a 11.250	13.000
CHARQUE (p/ quilo)	mercado estável	—	—
Bovino — traseiro	3.250 a 3.350	—	—
Dianteiro	2.950 a 3.050	—	—
OVOS (Cx. 30 dúzias)	mercado estável	mercado estável	mercado estável
Grande	26.000 a 27.000	27.000	28.000
Médio	25.000 a 26.000	25.000	24.500 a 25.000
AVES (p/ quilo)	mercado estável	mercado estável	mercado estável
Vivas	1.650 a 1.850	1.000 a 1.150	1.400
MILHO (Sc. 60 quilos)	mercado estável	mercado firme	mercado estável
Amarelo mesclado	12.000 a 12.300	11.200 a 11.400	13.000
Amarelo híbrido	13.000 a 13.200	11.400 a 11.600	—
BATATA INGLÊSA (Sc. 60 quilos)	mercado estável	mercado estável	mercado estável
Comum Primeira	6.000 a 10.000	6.500 a 8.500	8.000 a 10.000
Comum Especial	8.500 a 12.000	8.000 a 12.000	10.000 a 15.000
TOMATE (Cx. 25 quilos)	mercado estável	mercado estável	mercado estável
Extra	12.000 a 14.000	11.500 a 14.250	10.000
Especial	11.000 a 13.000	8.250 a 12.370	10.000
CEBOLA (Sc. 45 quilos)	mercado estável	mercado estável	mercado estável
Pêra	6.300 a 9.900	5.200 a 7.000	9.000 a 11.250 (mista)
Canária	—	—	
BANANA (Pregado 30 quilos)	mercado estável	—	mercado estável
Prata	6.000 a 6.500	—	6.000 a 7.500
Dágua	3.500 a 4.000	—	—
LIMÃO (Cx.)	mercado estável	mercado estável	mercado estável
Galego	2.000 a 5.000	4.000 a 6.000	sem negociação
Siciliano	4.000 a 7.000	6.000 a 12.000	sem negociação
MANTEIGA (p/ quilo)	mercado estável	—	—
Goiânia	2.600 a 2.800	—	—
Mineira	2.900 a 3.000	—	—

NOTA: (*) Arroz Amarelão na Guanabara e São Paulo é do tipo Especial, Extra em Belo Horizonte

MINISTÉRIO DA SAÚDE

DEPARTAMENTO NACIONAL DE ENDEMIAS RURAIS
SERVIÇO DE ADMINISTRAÇÃO

EDITAL DE CONCORRÊNCIA PÚBLICA N.º 1/67

O Serviço de Administração do Departamento Nacional de Endemias Rurais, do Ministério da Saúde, chama a atenção dos senhores interessados, para o Edital de Concorrência Pública n.º 1/67, publicado no Diário Oficial, Parte I (Guanabara), do dia 12/1/67, às fls. 573 e 574, destinado à venda de material inservível (viaturas — motores — sucata — pneus — baterias e diversos materiais), cuja realização está prevista para o dia 9 de fevereiro de 1967 à Avenida Pedro II n.º 278, nesta Cidade.

S. A., em 17 de janeiro de 1967
ALBERTO RODRIGUES
Resp. p/Chefia do S. A.

62128

Egídio vê aviões em Moscou

MOSCOU (Reuters-CM) — Uma delegação comercial do Govêrno brasileiro visitou hoje uma fábrica de Aviões perto de Moscou e manteve conversações com I. V. Arkhipov, vice-presidente do Comitê do Estado soviético para Relações Econômicas Exteriores.

Por outro lado, um grupo de 30 homens de negócios prosseguiram as conversações com representantes das organizações do comercio exterior soviéticas.

Espera-se que a missão venha a soerguer as exportações de produtos manufaturados brasileiros para a União Soviética, e que também elaboram os detalhes da listas de produtos para intercambio sob um protocolo brasileiro-soviético assinado no verão passado no Rio de Janeiro.

Esta noite a missão do Govêrno, chefiada pelo ministro da Indústria e do Comércio sr. Paulo Egydio Martins, seguirá para Leningrado, onde passará um dia, regressando de trem na manhã de sexta-feira.

Os homens de negócios continuarão suas conversações em Moscou.

Latino quer formar "pool" aéreo

LIMA (AP-CM) — Seis linhas aéreas latino-americanas terminaram, ontem, nesta capital, uma reunião destinada a estudar a formação de uma emprêsa regional de transporte aéreo, com um protesto à crescente ameaça de transportadores extracontinentais no comércio de carga para a América do Sul. A reunião, que contou com a assistência de altos funcionários da Aerolineas Argentinas; Aerolineas Peruanas; Ecuatoriana de Aviação; "Lan", do Chile; Avianca, da Colômbia e "Viasa", da Venezuela, adotou um projeto de resolução que será submetido às autoridades de seus países, e que estipula a criação de duas comissões, uma de advogados e outra de especialistas em carga. Um informante disse que os transportadores sul-americanos têm barreiras em suas operações na Europa, já que não podem transportar carga entre cidades européias, direito reservado a companhias daquele continente. Acrescentou que a "Mexicana de Aviação foi consultada e prometeu estudar seu ingresso na futura emprêsa. Com respeito à Varig, do Brasil, disse que até o momento não se conhece sua posição.

DISTRIBUIDORA DE PETRÓLEO E DERIVADOS DO BRASIL S.A. — DISBRÁS

ASSEMBLÉIA GERAL EXTRAORDINÁRIA

Segunda Convocação

Convoco, na forma dos Estatutos sociais os senhores acionistas para se reunirem em Assembléia Geral Extraordinária no dia 26 de janeiro de 1967, às 10 horas, na Avenida Rio Branco, 277, loja H, Rio de Janeiro, Estado da Guanabara, a fim de deliberarem sôbre os seguintes assuntos:

I — Ratificação dos têrmos da Ata da Assembléia Geral Ordinária realizada em 30-4-1966 e de suas deliberações;

II — Incorporação da REFIBRÁS S. A. — PRODUTOS DE PETRÓLEO, inclusive nomear peritos na forma do § 2.º do artigo 152 do Decreto-Lei n.º 2.627, de 26 de setembro de 1940;

III — Interêsse sociais.

Rio de Janeiro, 16 de janeiro de 1967.

LUIZ AMANCIO TARQUINIO DE SOUZA
Diretor-Presidente

30593

TÍTULOS E AÇÕES 94

GURILANDIA — Vendo pela melhor oferta. Tratar 42-6030 sr. NASCIMENTO.

TÍTULOS DE CLUBES — Vendo, Iate Clube, Caiçaras, Iate Jard. Guan., Fluminense, América, Flamengo, Vasco, Tijuca — Compro: Jockey Clube, Tijuca e outros — T. 22-2491 ARY BRUM.

COMPRO — Cadeiras Maracanã trib. Setor 1 fila Y 2 juntas. Quadra A fila acima de 20 — 1 e 3 juntas. 32-8215 JUANITA. 26601 94

VENDO — Castelo Petrópolis p/ 150 mil. Hosp. Sil. Pontal e outros na Barra. Caiçaras, Gurilandia, Cl. Federal, Jardim Guanab. Av. Rio Branco 156/2025, tel. 32-8215 JUANITA. 26602 94

BANCO MOREIRA SALLES S.A.

CADASTRO GERAL DE CONTRIBUINTES — INSCRIÇÃO N.º 23.639.974

MATRIZ: POÇOS DE CALDAS

SUCURSAIS:

RIO DE JANEIRO	SÃO PAULO	SANTOS	BELO HORIZONTE
Rua do Ouvidor, n.º 91	Praça do Patriarca, n.º 30	Rua João Pessoa, n.º 12	Avenida Afonso Pena, n.º 737

AGÊNCIAS:

ESTADO DE SÃO PAULO

ADAMANTINA
AMPARO
APARECIDA
ARARAQUARA
ARARAS
AVARÉ
BARIRI
BARRETOS
BAURU
BEBEDOURO
BOITUVA
BOTUCATU
BOTUCATU — V. LAVRADORES
BRAGANÇA PAULISTA
CAÇAPAVA
CAMPINAS
CAMPINAS — TREZE DE MAIO
CAMPO LIMPO
CASA BRANCA
CATANDUVA
CEDRAL
CHARQUEADA
COLINA
CRUZEIRO
DESCALVADO
DIADEMA
DUARTINA
ELIAS FAUSTO
FERNANDÓPOLIS
FERRAZ DE VASCONCELOS
FRANCA
GUARATINGUETÁ
GUARUJÁ
GUARULHOS
IBIRÁ
IBITINGA
ITAPETININGA
ITAPIRA
ITÁPOLIS
ITATIBA
ITU
JACAREÍ
JAÚ
JUNDIAÍ
LARANJAL PAULISTA
LIMEIRA
LORENA
MARÍLIA
MIRASSOL
MOCOCA
MOGI DAS CRUZES
MOGI MIRIM
MONTE ALTO
NEVES PAULISTA
NÔVO HORIZONTE
OLÍMPIA
PIEDADE
PINDAMONHANGABA
PINHAL
PIRACICABA
PIRACICABA — VILA RESENDE
PITANGUEIRAS
POÁ
PÔRTO FELIZ
POTIRENDABA
PRESIDENTE PRUDENTE
PRESIDENTE VENCESLAU
QUATÁ
RIBEIRÃO PRÊTO
RIO CLARO
RIO DAS PEDRAS
SABINO
SANTA BÁRBARA D'OESTE
SANTA CRUZ DAS PALMEIRAS
SANTA ISABEL
SANTO ANDRÉ
SANTOS — MACUCO
SÃO BERNARDO DO CAMPO
SÃO CAETANO DO SUL
SÃO CARLOS
SÃO JOSÉ DOS CAMPOS
SÃO JOSÉ DO RIO PARDO
SÃO JOSÉ DO RIO PRÊTO
SÃO MANOEL
SÃO PEDRO
SÃO VICENTE
SOCORRO
SOROCABA
SOROCABA — ALÉM PONTE
SUSANO
TABAPUÃ
TAMBAÚ
TATUÍ
TAUBATÉ
TIETÊ
TUPÃ
VALINHOS
VERA CRUZ
VINHEDO

URBANAS EM SÃO PAULO

ANHANGUERA
AVENIDA PAULISTA
BARRA FUNDA
BELA VISTA
BELÉM
BRÁS
CAMBUCI
CASA VERDE
CONSOLAÇÃO
DOM JOSÉ
FREGUESIA DO Ó
IPIRANGA
ITAIM
JABAQUARA
JAÇANÃ
JARDIM PAULISTA
LIBERDADE
LUZ
MERCADO
MOOCA
PARAÍSO
PAULA SOUSA
PENHA
PINHEIROS
QUINZE DE NOVEMBRO
SANTA CECÍLIA
SANTA IFIGÊNIA
SANTANA
SANTO AMARO
SANTO ANTÔNIO DO PARI
SÃO JUDAS TADEU
SÃO MIGUEL PAULISTA
SUMARÉ
TATUAPÉ
TUCURUVI
VILA BUARQUE
VILA CARRÃO
VILA MARIA
VILA MARIANA
VILA PRUDENTE
VILA ZELINA

ESTADO DE MINAS GERAIS

ALFENAS
ANDRADAS
BOTELHOS
CABO VERDE
CALDAS
CAMBUÍ
CAMPESTRE
CÁSSIA
GUAXUPÉ
IPUIUNA
JUIZ DE FORA
MACHADO
MONTE SIÃO
MUZAMBINHO
OURO FINO
PARAGUAÇU
PARAISÓPOLIS
POÇO FUNDO
SANTA RITA DE CALDAS
TRÊS PONTAS
VARGINHA

ESTADO DO PARANÁ

ARAPONGAS
CAMBÉ
LONDRINA
MANDAGUAÇU
MANDAGUARI
MARINGÁ
MOREIRA SALES
NOVA ESPERANÇA

ESTADO DA GUANABARA

AVENIDA
BENFICA
BOTAFOGO
CARIOCA
CASTELO
CATETE
COPACABANA
LAPA
LEBLON
MARECHAL FLORIANO
PILARES
RAMOS
SÃO CRISTÓVÃO
TIJUCA
VILA ISABEL

ESTADO DO RIO DE JANEIRO

BARRA MANSA
PETRÓPOLIS
RESENDE
VOLTA REDONDA

BALANÇO ENCERRADO EM 30 DE DEZEMBRO DE 1966 (Compreendendo Matriz, Sucursais e Agências)

ATIVO

	Cr$	Cr$	Cr$
A — DISPONIVEL			
CAIXA			
Em moeda corrente		7.523.187.983	
Em depósito no Banco do Brasil		12.996.640.664	
Em outras espécies		6.887.815.647	27.407.644.294
B — REALIZAVEL			
Depósito em dinheiro, no Banco do Brasil, à ordem do Bco. Central da República do Brasil	33.418.510.151		
Obrigações Reajustáveis do Tesouro Nacional, à ordem do Banco Central, no valor nominal de Cr$ 8.221.431.260 — Resolução n.º 5	8.221.431.260		
Apólices e obrigações federais depositadas no Banco do Brasil, à ordem do Banco Central da República do Brasil no valor nominal de Cr$ 45.876.600	35.455.491	41.675.396.902	
Depósito no Banco do Nordeste do Brasil S. A., à ordem da SUDENE	870.541.000		
Empréstimos em conta corrente	3.153.803.976		
Empréstimos hipotecários	—		
Títulos descontados	119.255.140.643		
Letras a receber de c/ própria	—		
Agências no País	108.204.902.497		
Correspondentes no País	1.310.138.426		
Agências no Exterior	—		
Correspondentes no Exterior	5.476.859.710		
Outros valôres em moeda estrangeira	43.324.115		
Capital a realizar	—		
Outros créditos	5.562.769.003	243.877.479.370	
Imóveis		1.450.440.218	
Títulos e valôres mobiliários:			
Apólices e obrigações federais, não à ordem do Bco. Central da República do Brasil	2.002.331.989		
Apólices estaduais	—		
Apólices municipais	72.000		
Letras do Banco do Brasil S.A. (Instruções 192 e 204) no valor nominal de Cr$ —,—	—		
Ações e debêntures	840.021.200	2.842.425.189	
Outros valôres		—	289.845.741.679
C — IMOBILIZADO			
Edifícios de uso do Banco	18.854.349.559		
Móveis e utensílios	5.361.274.145		
Material de expediente	1.634.520.307		
Instalações	1.837.255.106		27.687.399.117
D — RESULTADOS PENDENTES			
Juros e descontos	—		
Impostos	—		
Despesas gerais	—		—
E — CONTAS DE COMPENSAÇÃO			
Valôres em garantia		11.254.138.668	
Valôres em custódia		45.823.996	
Títulos a receber de c/ alheia		116.155.836.095	
Outras contas		5.535.255.173	132.991.053.932
			477.931.839.022

PASSIVO

	Cr$	Cr$	Cr$
F — NÃO EXIGIVEL			
Capital	15.000.000.000		
Aumento de capital	—	15.000.000.000	
Fundo de reserva legal		1.350.000.000	
Fundo de previsão		7.200.000.000	
Reserva Especial — Lei n.º 2.627 artigo 130 § 3.º		720.000.000	
Fundo de indenização trabalhista		449.865.537	
Correção monetária do ativo		2.567.139.373	
Outras reservas		1.023.211.520	28.310.216.430
G — EXIGIVEL			
DEPÓSITOS			
A vista e a curto prazo:			
de Podêres Públicos	5.932.784.061		
de Autarquias	1.188.670.777		
em C/C sem limite	106.273.668.733		
em C/C populares	84.533.502.220		
em C/C de aviso	151.928.768		
Outros depósitos	2.045.690.758	200.126.245.317	
A Prazo:			
de Podêres Públicos	—		
de Autarquias	—		
De diversos:			
a prazo fixo	5.161.959.112		
de aviso prévio	172.366.260		
Outros depósitos	—		
Letras a prêmio	—	5.333.961.372	
		205.460.206.689	
OUTRAS RESPONSABILIDADES:			
Redescontos de títulos:			
de Promissórias Rurais	—		
Portaria n.º 71	1.146.223.395		
Títulos redescontados	3.067.838.208		
Obrigações diversas	—		
Letras a pagar	—		
Letras hipotecárias	—		
Agências no País	79.055.042.976		
Correspondentes no País	2.325.739.311		
Agências no Exterior	—		
Correspondentes no Exterior	2.203.780.826		
Ordens de pagamento e outros créditos	19.655.387.917		
Dividendos a pagar	900.000.000	108.354.012.633	313.814.219.322
H — RESULTADOS PENDENTES			
Contas de resultado			2.816.349.338
I — CONTAS DE COMPENSAÇÃO			
Depositantes de valôres em garantia e em custódia		11.299.962.664	
Depositantes de títulos em cobrança:			
do País	115.149.760.743		
do Exterior	1.006.075.352	116.155.836.095	
Outras contas		5.535.255.173	132.991.053.932
			477.931.839.022

CONSELHO DE ADMINISTRAÇÃO: João Moreira Salles — Presidente; Eduardo da Silva Ramos — Vice-Presidente; Pedro di Perna — Júlio de Souza Avellar — José Xavier de Salles — Hélio Rodrigues — Arthur Bernardes Filho; DIRETORES EXECUTIVOS: Joaquim Cândido de Gouvêa Filho — Agenor de Camargo Filho — Basílio Mosconi — Dario Campestrin — Alcyr Mendonça Brasil Atheniense — Genino Del Nero; José Martins Sobrinho — Contador — C.R.C. n.º 4.244-S.

DEMONSTRAÇÃO DA CONTA DE "LUCROS E PERDAS", EM 30 DE DEZEMBRO DE 1966

DÉBITO

	Cr$
Despesas Gerais	
Honorários da Diretoria e do Conselho Fiscal; Ordenados, Gratificações; Material de Escritório; Portes; Publicidade; Donativos; Alugueres; etc.	13.027.944.895
Inst. Aposentadoria e Pensões dos Bancários	
Contribuição do Banco Durante o exercício	633.228.109
Impostos	
Saldo desta conta	403.911.762
Juros e Comissões	
Creditados a terceiros	1.576.756.144
Amortizações do Ativo	
Importância que se transfere para Fundo de Amortização de Móveis e Utensílios e abatimento na conta Instalações	133.025.786
Fundo de Reserva Legal	
Importância que se transfere	250.000.000
Fundo de Previsão	
Importância que se transfere	1.200.000.000
Reserva Especial — Lei 2.627	
Importância que se transfere	720.000.000
Dividendos	
Pelo 49.º dividendo à razão de 12% ao ano	900.000.000
Caixa dos Funcionários	
Contribuição à Caixa dos Funcionários	50.000.000
Gratificações aos Funcionários	
Gratificação concedida aos funcionários	1.600.000.000
Percentagem da Diretoria	
Importância que se transfere	435.265.657
Saldo que passa para o exercício seguinte	50.659.671
	20.980.792.024

CRÉDITO

		Cr$
Saldo não distribuído do exercício anterior		353.268.758
Reversão do saldo da conta "Reserva Especial — Lei n.º 2.627"		352.662.589
Receita de juros		609.342.595
Descontos	8.383.959.162	
Menos os do exercício seguinte	1.976.418.597	6.407.540.565
Comissões Recebidas ou Debitadas		9.781.799.699
Rendas de Títulos e Valôres Mobiliários		1.548.521.619
Lucro em Operações de Câmbio		717.921.619
Rendas de Capitais não Empregados em Operações Sociais		365.866.657
Outras Rendas		843.868.191
		20.980.792.024

CONSELHO DE ADMINISTRAÇÃO: João Moreira Salles — Presidente; Eduardo da Silva Ramos — Vice-Presidente; Pedro di Perna — Júlio de Souza Avellar — José Xavier de Salles — Hélio Rodrigues — Arthur Bernardes Filho; DIRETORES EXECUTIVOS: Joaquim Cândido de Gouvêa Filho — Agenor de Camargo Filho — Basílio Masconi — Dario Campestrin — Alcyr Mendonça Brasil Atheniense — Genino Del Nero; José Martins Sobrinho — Contador — C.R.C. n.º 4.244-S. 49032

PRESIDENTE
NIOMAR MONIZ SODRÉ BITTENCOURT

Correio da Manhã

EDMUNDO BITTENCOURT — PAULO BITTENCOURT

DIRETOR
M. PAULO FILHO

SUPERINTENDENTE
OSVALDO PERALVA

Av. Gomes Freire, 471

RIO DE JANEIRO, QUINTA-FEIRA, 19 DE JANEIRO DE 1967

Nº 22.636 — ANO LXVI

LEI-RÔLHA VETA DENÚNCIA A PRESIDENTE

CASTELO FICA EM BRASÍLIA PARA VER TRAMITAÇÃO

BRASÍLIA (Sucursal) — O presidente Castelo Branco cancelou viagem que ia fazer ontem ao Rio, para, com sua permanência no Distrito Federal, acompanhar de perto a tramitação do projeto constitucional e acertar com suas lideranças providências urgentes para evitar o agravamento do impasse no Legislativo, que poderia provocar o retardamento da votação e o descumprimento do calendário fixado no Ato Institucional n.º 4.

O chefe do Executivo, que iria almoçar com seus companheiros de turma de 1922, na Escola Militar do Realengo, cancelou a viagem na noite de ontem, quando recebeu informações dando conta de que dificuldades no exame de emendas e destaques estavam entravando o cumprimento do calendário estabelecido.

COQUETEL

As informações foram levadas ao chefe do Govêrno por telefone, através de seus líderes, e pessoalmente, no coquetel oferecido ao deputado Nilo Coelho. Em tal reunião, o presidente da República teve oportunidade de ouvir dezenas de parlamentares e de receber relatórios verbais de seus líderes e do presidente da ARENA, sr. Daniel Krieger. Ontem, pela manhã, o presidente Castelo Branco iniciou seu expediente recebendo o deputado Raimundo Padilha, líder do Govêrno, que informou sôbre conversações mantidas entre a ARENA e o MDB para solucionar o impasse. O secretário-geral da ARENA, sr. Rondon Pacheco, também estêve com o marechal Castelo, no Palácio do Planalto. Ao receber parlamentares da Amazônia e do Maranhão e Piauí, o presidente tratou também do problema constitucional, reiterando que não admitirá vinculação orçamentária no projeto constitucional.

TELEGRAMA

BELO HORIZONTE (Sucursal) — Os doze novos deputados federais por Minas Gerais receberam com surprêsa, ontem, um telegrama assinado pelo líder do Govêrno na Câmara, Raimundo Padilha, convocando-os para votar o projeto da reforma constitucional. Êstes deputados só tomarão posse no dia primeiro de fevereiro, sendo que alguns ainda estão no exercício do mandato de deputado estadual.

O telegrama assinado pelo deputado Padilha tem os seguintes têrmos: "Solicito máximo empenho prezado colega seu indispensável comparecimento a partir 9 horas da manhã dia 16 até o dia 21 para votar reforma constitucional. Certo mais uma vez colaboração indispensável agradeço cordialmente. Raimundo Padilha."

CAI NO CONGRESSO ELEIÇÃO DIRETA PARA PRESIDENTE

BRASÍLIA (Sucursal) — A emenda 463, de autoria do senador Josafá Marinho (MDB-BA), instituindo a eleição direta para a Presidência da República, foi derrubada, ontem, no Congresso, não tendo sido necessária a votação do Senado. A votação ocorreu às 13h e constituiu-se na segunda vitória governista no encaminhamento do seu projeto de Constituição.

TEXTO

É a seguinte a emenda rejeitada pelo Congresso: "Ao projeto de Constituição — substituam-se os artigos 74, 75 e 76 pelos seguintes:

"Art. 74 — O presidente da República será eleito, em todo o País, cento e vinte dias antes do têrmo do período presidencial, por maioria absoluta de votos, excluídos, para apuração desta, os em branco e nulos.

Parágrafo primeiro — Não se verificando a maioria absoluta, o Congresso Nacional, dentro de quinze dias após haver recebido a respectiva comunicação do presidente do Tribunal Superior Eleitoral, reunir-se-á em sessão pública para se manifestar sôbre o candidato mais votado, que será considerado eleito se, em escrutínio secreto, obtiver metade mais um dos votos de seus membros.

Parágrafo segundo — Se não ocorrer a maioria absoluta referida no parágrafo anterior, renovar-se-á, até trinta dias depois, a eleição em todo o País, a qual concorrerão os dois candidatos mais votados, cujos registros estarão automàticamente revalidados.

Parágrafo terceiro — No caso de renúncia ou morte, concorrerá à eleição prevista no parágrafo anterior o substituto registrado pelo mesmo partido político ou coligação partidária.

Parágrafo quarto — O vice-presidente considerar-se-á eleito em virtude de eleição do presidente com o qual se candidatar, devendo, para isso, cada candidato a presidente registrar-se com um candidato a vice-presidente.

Art. 75 — O presidente e o vice-presidente da República exercerão o cargo por quatro anos.

Art. 76 — O presidente e o vice-presidente da República tomarão posse a 15 de março, em sessão do Congresso Nacional.

Parágrafo primeiro — No caso do parágrafo segundo do artigo 81, a posse realizar-se-á dentro de quinze dias, a contar da proclamação do resultado da segunda eleição, expirado, porém, o mandato a 15 de março do quarto ano.

Parágrafo segundo — O presidente da República prestará, no ato da posse, êste compromisso: "Prometo manter, defender e cumprir a Constituição da República, observar as suas leis, promover o bem geral do Brasil, sustentar-lhe a união, a integridade e a independência."

VOTAÇÃO DOS DESTAQUES ROMPE ACÔRDO ARENA-MDB

BRASÍLIA (Sucursal) — Com o requerimento que o deputado Pedro Aleixo deverá encaminhar à Mesa, hoje, pedindo a votação em bloco das emendas preferenciais da ARENA, estará rompido o entendimento a que chegaram governistas e oposicionistas, para a apreciação dos destaques pelo Congresso, passando o MDB a obstruir os trabalhos finais da elaboração constitucional.

Os líderes do Govêrno na Câmara esclarecem, entretanto, que não se configurará, no caso, qualquer rompimento, pois o MDB foi prèviamente advertido para a determinação arenista de requerer a votação em bloco, tendo em vista a exigüidade do prazo (termina, hoje) para a apreciação de cada emenda isoladamente, tal como vem ocorrendo com os destaques preferenciais do MDB.

O MDB não aceita a proposta para a alteração do roteiro, traçado de comum acôrdo com a ARENA, para a votação dos destaques. Se o senador Moura Andrade acolher o requerimento do sr. Pedro Aleixo, a Oposição poderá abandonar o plenário, em protesto "contra a medida arbitrária", segundo anteciparam, ontem, os srs. Humberto Lucena e Ulisses Guimarães.

Afirmaram os dois líderes emedebistas ser inconcebível a votação em bloco dos destaques preferenciais solicitados pela ARENA, porque muitos dêles incidem sôbre matérias consideradas polêmicas, a exigirem, caso por caso, o pronunciamento inequívoco do plenário.

A ameaça à votação dos destaques preferenciais do MDB prosseguiu ontem, mas sem oferecer maiores perspectivas de que se concluirá, hoje, pois até às 18 horas de ontem mais de vinte continuavam na pauta. Calcula-se que, mesmo trabalhando em ritmo contínuo, o Congresso não conseguirá apreciá-los até o encerramento do prazo.

Apercebendo-se disso, os líderes governistas na Câmara procuravam, ontem, uma fórmula de abreviar o exame das preferências oposicionistas. O sr. Humberto Lucena, informado a respeito, disse ser impossível tal fato, que correspondia à nova tentativa de revisão do entendimento firmado pelos dois partidos.

AURO

Eram contraditórias, por outro lado, as notícias sôbre a posição do presidente do Congresso diante dêsses problemas. Alguns setores acreditam que o presidente do Congresso dará conseqüência à sua primeira decisão, considerando como definitivamente incorporadas ao projeto as emendas com parecer favorável da comissão (e já aprovadas em bloco pelo Plenário), e rejeitadas as de parecer contrário. Elementos categorizados da ARENA desautorizaram essa hipótese, argumentando que o sr. Moura Andrade não retirará à ARENA o direito de deliberar sôbre os destaques que requereu preferencialmente, a menos que pretenda comprometer a sua reeleição para a presidência do Senado.

Os oposicionistas também endossam êsse ponto de vista. Tanto que, certos de que o requerimento do sr. Pedro Aleixo será deferido, passaram a falar em obstrução. Isso não acontecendo, o MDB estará vitorioso, pois não haverá tempo para a votação de cada preferência da ARENA, prevalecendo, assim, muitos dos destaques que os governistas solicitaram para rejeição.

SARASATE BRIGA COM LIMA FILHO E PÁRA CONGRESSO

BRASÍLIA (Sucursal) — Forte altercação em plenário, com a participação dos srs. Osvaldo Lima Filho, Paulo Sarasate e Amaral Peixoto provocou ontem a suspensão da sessão vespertina do Congresso durante dez minutos. O incidente começou quando o deputado Osvaldo Lima Filho, defendendo sua emenda que manda suprimir o artigo 170 do texto da nova Carta, referiu-se à conferência que o marechal Castelo Branco teve com o sr. Juscelino Kubitschek, a fim de pedir o seu voto. A informação foi desmentida aos gritos pelo sr. Paulo Sarasate, que correu para o orador, enquanto o sr. Amaral Peixoto entrava no debate para confirmar a autenticidade da notícia.

SUPRESSÃO

O representante pernambucano, através da emenda n.º 356, mandava suprimir o seguinte artigo 170 do projeto: "Ficam aprovados e excluídos de apreciação judicial os atos praticados no govêrno supremo da revolução de 31 de março de 1964, assim como:

1) Pelo Govêrno federal com base nos Atos Institucionais n.ºs 1, de 9 de abril de 1964; 2) de 17 de outubro de 1965; 3), de 5 de fevereiro de 1966; 4) de 6 de dezembro de 1966; e, os Atos Complementares dos mesmos Atos Institucionais;

II — As resoluções das Assembléias Legislativas e Câmaras de Vereadores que hajam cassado mandatos eletivos ou declarado impedimento de governadores, deputados, prefeitos e vereadores, fundados nos referidos Atos Institucionais;

III — Os atos de natureza legislativa, expedidos com base nos Atos Institucionais e complementares, referidos no item 188.

A justificação foi a seguinte: "Uma constituição não pode excluir ato de apreciação judicial. O contrôle judicial dos atos do Executivo constitui a pedra de toque da democracia."

PROCESSOS

O sr. Humberto Lucena (vice-líder do MDB) defendeu a proposição do sr. Oswaldo Lima Filho, pois é um absurdo excluir da apreciação judicial os atos praticados pelo comando supremo da revolução. Não obedeceram a processo regular. Ao contrário, foram todos êles objeto de processos sumaríssimos que obedeceram à orientação, na sua maioria, do Conselho Nacional de Segurança, mas que, também, foram objeto de mesquinha perseguição política de âmbito estadual e de âmbito municipal, praticada através das Assembléias Legislativas dos Estados e das Câmaras de Vereadores.

O sr. Último de Carvalho combateu a supressão dizendo que no momento oportuno o Congresso oferecerá à Nação proposições que farão voltar ao País a paz, como revisão de processo e anistia

INJUSTIÇA

O sr. Oswaldo Lima Filho defendeu sua emenda, afirmando que o que se pretende no projeto, por um dispositivo absurdo, aberrante de qualquer sentimento jurídico, é manter, por uma norma, matéria de Direito Constitucional acima portanto das Leis Ordinárias. É a aprovação de tôdas as violências, de tôdas as arbitrariedades cometidas nêste período revolucionário. Numerosos representantes da ARENA concordam em que nos atos de suspensão de direitos políticos, de cassação de mandatos, de reforma de militares, de anulação de patentes militares foram cometidas injustiças profundas. Citou o caso de um oficial da Aeronáutica que teve sua patente cassada porque era homônimo de outro parente, também, oficial que tomara posição contra a revolução de abril. O próprio deputado do ex-PTB Paiva Muniz foi cassado por haver sido confundido com o deputado Rubens Paiva. Casos como êsses acontecerem nas Assembléias e nas Câmaras de Vereadores.

JUSCELINO

Prosseguiu: "A Nação mesmo não soube até hoje os motivos alegados para a cassação do mandato do senador e ex-presidente da República Juscelino Kubitschek de Oliveira. Seus partidários e todo o País reclamaram à época a divulgação dos motivos daquele ato. Não se pode sequer alegar que S. Exa. fôsse um adversário do regime instituído pela revolução, porque à sua porta o então gen. Humberto Castelo Branco foi bater certa noite para lhe pedir o apoio e o voto para eleger-se presidente da República dos Estados Unidos do Brasil.

Paulo Sarasate — "Não é exato. Sou parte no assunto. Não é certo".

Oswaldo Lima Filho — "É exato. Tôda a Nação sabe do fato. O sr. Negrão de Lima, o sr. Joaquim Ramos são testemunhas, V. Exa. não pode negar".

Paulo Sarasate — "Posso. Sou parte no assunto. Não é exato".

Oswaldo Lima Filho — "Por mais exaltada que seja a dedicação de V. Exa. ao marechal Castelo Branco, não pode negá-lo."

Paulo Sarasate — "Não é exato."

Oswaldo Lima Filho — "Não lhe autorizo a modificar a verdade dos fatos."

Vários deputados se dirigiram ao representante cearense, cercando-o e com êle discutindo, decidindo o sr. Moura Andrade suspender a sessão.

FALSO

Reabertos os trabalhos, o sr. Osvaldo Lima Filho, disse ignorar que o anúncio de um fato notório exaltasse os adeptos da ditadura que, "não satisfeitos de calar o povo, lá fora, querem calar a Imprensa e as vozes no Parlamento". E reafirmou que o marechal Castelo procurou o sr. Kubitschek e lhe pediu o voto, que acabou sendo dado, pois àquela época "não era subversivo nem corrupto". Contou também que foi procurar Juscelino e lhe disse que não poderia votar em Castelo pois "embora um homem honrado, sempre fôra um militar vinculado às idéias e ao programa da UDN, um udenista quase fanático". Interveio o sr. Adolfo Oliveira:

"Udenista quase fanático, não, falso udenista".

Então, prosseguiu o representante pernambucano, Juscelino lhe disse confiar em Castelo a quem promoveu a general-de-divisão, mesmo contra o parecer do então ministro da Guerra, general Lott, que o "considerava um general eminentemente político". Não demorou muito, frisou, e Juscelino recebia a gratidão sob a forma da cassação de seus direitos políticos e do seu mandato. Concluiu: "são fatos como êsses, que impõem ao Congresso, se lhe restar um ânimo de independência, uma nesga de coragem, não aprovar o artigo 170 do texto do projeto. Ninguém pretende pela fôrça da lei, revogar a fôrça das armas que estão instaladas no poder. Mas também que não se obrigue o Congresso em que o sr. Juscelino Kubitshek tem tantos correligionários e tantas dedicações, em que o povo brasileiro reverencia como dos seus maiores homens públicos, que se aprovem com êste ato, o ato indigno que lhe cassou o mandato e os direitos políticos. Que não se negue àquêles que foram vítimas do arbítrio, a garantia da apreciação isenta pelo poder judiciário".

REJEITADA

O relator-geral Antônio Carlos se declarou contrário à supressão pretendida pelo sr. Osvaldo Lima Filho, mas disse que a emenda 828, do sr. Eurico Resende, atendia em parte aos seus reclamos.

Feita a votação, a emenda do sr. Osvaldo Lima Filho foi rejeitada, pela Câmara (não foi necessária a votação do Senado), por 183 votos contra 117 e 10 abstenções.

BRASÍLIA (Sucursal) — A Comissão de Lei de Imprensa aprovou emenda que não permite ao jornalista — "ainda que possível a prova das acusações" — denunciar a prática de crimes de presidente da República, chefes de Estado ou govêrno estrangeiro, seus representantes diplomáticos e, ainda, presidentes do Senado, da Câmara e ministros do Supremo Tribunal Federal".

A Comissão aprovou ainda emenda do senador Eurico Resende dando nova conceituação a matérias secretas, que não podem ser divulgadas pela imprensa, sob pena de detenção de um a quatro anos.

SEGREDOS

O dispositivo sôbre matérias secretas ficou sendo o seguinte:

"Publicar ou divulgar:

a) Segrêdo de Estado, notícia ou informação relativa à preparação da defesa interna ou externa do País, desde que o sigilo seja justificado como necessário mediante norma ou recomendação prévia determinando segrêdo, confidência ou reserva;

b) notícia ou informação sigilosa, de interêsse da segurança nacional, desde que exista igualmente norma ou recomendação prévia determinando segrêdo, confidência ou reserva.

Pena — Detenção de um a quatro anos."

O relator do projeto governamental manifestou-se contra a alteração aprovada e que importou na retirada de expressões que impediam a divulgação de notícias "desde que seja fàcilmente perceptível a inconveniência da publicação ou divulgação, por prejudicial à segurança nacional". Em conseqüência, foi também eliminada a proibição de se noticiar o que se relacionar "com a defesa militar".

Sustentou o sr. Ivan Luz que "segrêdo de Estado, por si mesmo, é indefinível, por isso o projeto não cogitou de conceituá-lo".

Quanto a se reconhecer da inconveniência da publicação de certas notícias, indagou:

"Qual a pessoa normal que ignora a conveniência de se publicar, por exemplo, a movimentação de tropas brasileiras nas fronteiras?"

Já o senador Eurico Rezende afirmou que "não basta que o segrêdo seja alegado. Se assim fôsse — disse — o Govêrno acabaria coibindo tôdas as divulgações, em sua área, inclusive bobagens como notícia de aniversário de chefes militares. Na instrução judicial, se fôr o caso, ter-se-á de provar que a matéria publicada constituía segrêdo necessário".

CONSEQUÊNCIA

Outra emenda aprovada, do sr. Martins Rodrigues e subscrita pela representação oposicionista, só permite a punição do jornalista no caso de publicação ou divulgação, dolosamente, de notícias falsas ou fatos verdadeiros truncados ou deturpados, que provoquem perturbação da ordem pública ou alarma social; desconfiança no sistema bancário ou abalo no crédito de instituição financeira ou de qualquer emprêsa, pessoa física ou jurídica; e grave prejuízo do crédito da União, do Estado e do município".

O texto original do projeto punia as notícias "capazes de provocar" aquelas conseqüências, e, no tocante ao crédito da União, etc., não condicionava o prejuízo à gravidade.

RECLUSÃO

A pena de reclusão, que fôra retirada do projeto governamental, como sistema carcerário aplicável aos jornalistas, só ficou permitida em casos de chantagem.

Tôdas as penas pecuniárias serão aplicadas com base no salário-mínimo, do lugar de delito. Anteriormente, eram estabelecidas em valôres fixos, sujeitos à correção monetária, de acôrdo com os índices de reajustamento anual das Obrigações do Tesouro.

INTEGRALISMO

Foi rejeitada alteração proposta pelo sr. Mem de Sá, segundo a qual não seria passível de punição a defesa específica de doutrinas políticas, como — afirmou, exemplificando — a do parlamentarismo, socialismo democrático e até do integralismo.

"Discordo da modificação, porque trata do óbvio. O projeto já permite a liberdade de divulgação, em tais casos" — afirmou o sr. Ivan Luz.

DENÚNCIA

Ainda que possível a prova das acusações, os jornalistas não poderão denunciar a prática de crimes de presidente da República, chefes de Estado ou govêrno estrangeiro, seus representantes diplomáticos, e, ainda, presidentes do Senado, da Câmara e ministros do Supremo Tribunal Federal.

Caso divulguem notícias contra os podêres legislativo, executivo ou judiciário ou seus respectivos membros, além de não poderem também fazer a prova da verdade, estarão os jornalistas sujeitos a penas que variam entre 8 meses e quatro anos de detenção e multas pecuniárias.

Tais dispositivos foram acrescentados ao projeto governamental, que previa a impossibilidade de se provar a verdade das acusações apenas no tocante ao presidente da República, chefes de Estado e seus representantes diplomáticos. O sr. Osvaldo Zanello (ARENA-ES) esclareceu que o princípio consta da lei atual, "mas não impede, por exemplo, que se façam acusações a Mao Tse-tung, Fidel Castro, Salazar, Stroessnér."

RESULTADO

Foi aceita emenda proibindo a divulgação de resultado de loteria não autorizada, desde que a publicação "não tenha por objetivo inequívoco comprovar ou criticar a falta de repressão por parte das autoridades responsáveis". Tal alteração foi proposta pela bancada oposicionista.

Do sr. José Carlos Guerra (ARENA-PE) foi aceita emenda punindo a calúnia, difamação e injúria contra a memória dos mortos.

O noticiário dos debates no Congresso, Assembléias e na Justiça, e dos atos do Govêrno, em face de alteração proposta pelo sr. Edmundo Levi e aceita unânimemente, ainda que contenha calúnias, injúrias e difamações, poderá ser transcrito pela imprensa, desde que não constitua matéria sigilosa ou reservada.

Fica permitida a crítica às leis e a demonstração de sua inconveniência ou inoportunidade, retirada a limitação constante do projeto governamental, que só permitia a divulgação de tais fatos "desde que a crítica não seja feita com o intuito de pregar ou instigar à desobediência à sua fôrça obrigatória".

Quanto à crítica em geral, é também permitida a "inspirada pelo interêsse público" e retirada a cláusula "é limitada às necessidades da narrativa".

Para evitar punição, o jornalista que publicar debates caluniosos do Legislativo ou Judiciário, segundo emendas dos srs. Ivan Luz e Hamilton Prado, terá de fazer "transcrição fiel e de modo que não demonstre má-fé".

O prazo para formulação de resposta a publicações julgadas ofensivas é ampliado de 30 para 60 dias. O espaço para a publicação de resposta passa a ser ilimitado, garantindo o mínimo de cem linhas, nos jornais.

Aprovou-se, ainda, emenda dos srs. João Calmon (ARENA) e Chagas Freitas (MDB-GB), permitindo aos jornais recuperarem, de terceiros responsáveis pela publicação incriminada, o reembôlso da resposta que as emprêsas vierem a publicar.

Outra emenda aprovada, do senador Eurico Resende, permite que o ofendido nas publicações feitas em diferentes localidades, opte pelo direito de resposta no jornal de maior circulação do País, que tenha transcrito a ofensa. Nesse caso, a resposta será publicada às expensas do jornal que divulgou o fato.

PRESIDENTE
NIOMAR MONIZ SODRÉ BITTENCOURT

Correio da Manhã

DIRETOR
M. PAULO FILHO
SUPERINTENDENTE
OSVALDO PERALVA

Av. Gomes Freire, 471 — 2.º Caderno — Rio de Janeiro, Quinta-feira, 19 de janeiro de 1967 — Nº 22.636 — ANO LXVI

1937-1967

Memória do Carnaval

O calhambeque, chamado naquele tempo fordeco de bigode, conduz as pierretes para o corso da Avenida

Pirata, você não me engana, pirata da areia de Copacabana

Um carro de crítica no desfile dos préstitos: exaltação do ditador antes da ditadura

"No mundo, o Rio de Janeiro! No Rio de Janeiro, o Hight Life Club com seus maravilhosos bailes de carnaval. Dias 6, 7, 8 e 9 de fevereiro." Eis como se anunciavam, nos jornais, os quatro elegantíssimos bailes dos foliões de 1937. Trinta anos se passaram embora tudo pareça ter acontecido ontem. E por que não haveria de ser assim? O sr. Pedro Aleixo continua o mesmo deputado de sempre. Nos alegres idos de janeiro de 37, realizava-se imponente prélio de lança-perfumes no Clube de São Cristóvão e grandes batalhas de confete e serpentina na Rua Dona Zulmira. A chamada turma da Rua Miguel Lemos usava calças curtas mas alguns freqüentavam o banho a fantasia na Praia do Flamengo, no qual, com grande animação, e papel colorido se desfazendo e tingindo o mar, cantarolavam:

Palhaço está na rua e vem anunciar

que Rei Momo já chegou e é hora de brincar...

Enquanto as vitrinas expunham ricas fantasias de legionários, odaliscas, baianas, pierrôs, pierretes, arlequins, colombinas, piratas etc. e máscaras de veludo, os jornais anunciavam, para a alta classe média: "O seu carnaval será o do Cassino Atlântico. Ingresso e ceia, 60$ (sessenta mil réis) por pessoal. A venda na Confeitaria Lalet, no Largo da Carioca, na Rua da Alfândega e na portaria do cassino." Aos domingos, os futuros sociólogos das histórias em quadrinhos se deliciavam com as geniais aventuras de Betty Boop, no traço magnífico de Max Fleischer pelas páginas do CORREIO INFANTIL, aqui da casa. Em outras páginas, esta poesia comercial de algum futuroso diretor de agência de propaganda, ou simples, mortal e mal pago redator: "*Os Encantos de Colombina*. Pierrô não pode resistir aos seus estranhos atrativos. Que terá ela? Cada dia mais linda, Colombina é tôda uma carícia suave, que o enlaça e arrebata numa paixão estonteante! E' que, neste Carnaval, Colombina teve o cuidado de usar o Creme Rugol... Pote 9$, Tubo 6$500." Com um *copy* rococó dêstes, o camarada hoje nem chegaria a *traine*...

Que importava? Os cariocas se divertiam à grande. Era indiscritível o sucesso do baile de aniversário de fundação do Centro de Cronistas Carnavalescos e, para os dias e noites da folia, o cine Alhambra prometia quatro formidáveis *soirées* dançantes e três empolgantes *matinées* infantis com prêmios valiosos. A burguesia exultava de contentamento e a massa anônima das ruas antegozava a fuzarca, assobiando *Quem nunca comeu melado*...

Nesse tempo, é claro, "elas" já existiam, mas se mantinham menos audaciosas. Tanto que o Teatro João Caetano anunciava "quatro grandes bailes familiares"... Uma marchinha despontava, vitoriosa, pela beleza da melodia, pelo encanto da letra: "*A estrêla d'Alva, / no céu desponta / E a lua anda tonta / com tamanho esplendor / E as pastorinhas / Prá consôlo da lua / Vão cantando na rua / lindos versos de amor...*"

Sob o título intrigante *Você me conhece?*, ilustrado com uma foliona de máscara negra, vinha o texto: "Conheço, sim, meu bem... você hoje tem máscara... E apesar disso eu a conheço pelos seus dentes inconfundíveis, a que um único creme dental dá um brilho adorável... *Lavol* — preparado científico transparente sem pedra-pomes..." *Hoje tem goiabada? / Tem sim, senhor / Hoje tem marmelada? / Tem sim, senhor / E o palhaço, o que é? / E' ladrão de mulher*...

Com a solenidade característica e hoje perdida, a despeito ou por causa do turismo, da inflação, dos astros do cinema, estampava-se o aviso do Baile de Gala do Teatro Municipal: "Os senhores portadores de cartões provisórios são convidados a virem retirar os bilhetes definitivos selados. Estão à venda em número limitado os bilhetes de ingresso com direito a *buffet*." Ribeiro Martins, um brôto, ao microfone da Rádio Cruzeiro do Sul, PRD-2, nos altos do Edifício Império, na Cinelândia, ouvia falar no Teatro Municipal, mas tudo estava tão longe, tão longe: o concurso de fantasias, por exemplo...

Armaram um tablado na Praça da Bandeira para os chamados bailes populares: coisas da Prefeitura, era o começo do fim da espontaneidade, era a bagunça organizada, oficializada. Coretos para as bandas de música também começavam a rarear, com a chegada dos ensurdecedores alto-falantes, que os dicionários continuavam registrando "alti-falantes". Sábado, 6, à tarde, desfilaram pela Avenida Rio Branco, centro absoluto do carnaval, os cortejos dos blocos das repartições públicas e houve baile nos grandes e nos pequenos clubes, teatros, hotéis, sociedades recreativas, cassinos e agremiações esportivas. Bailes em hotéis? Que horror! dirão, boquiabertos, os juízes de menores de 1967. Notava-se um declínio acentuado do corso de automóveis, por causa dos ditos fechados, com capota dura, então apelidados de "couraça de besouro". Mesmo assim, grupos de lindas môças da burguesia, cheirosas, pintadas, ostentando fantasias farfalhantes, gastando milhares de quilos de confete e muitos metros de fitas serpentinas, rodavam horas pela Avenida Atlântica, pela Avenida Beira-Mar e pela Avenida Rio Branco para a extasiada massa proletária que ficava nos blocos casuais ou enfrentava o calor das luzes, espiando a festa, até que vinha um jato de lança-perfume nos olhos, a mão bôba esvaziava o bôlso do otário, a polícia baixava a borrachada, as patas dos cavalos afastavam todo mundo para as calçadas. Nortistas se esbaldavam pelas bandas da Galeria Cruzeiro, e a modinha mais cantada era, mesmo: *Lá vem o seu china / Na ponta do pé / Lig-lig-lig Lig-lig-lig-lé / Dez tões, vinte pratas / Banana e café / Lig-lig-lig Lig-lig-lig-lé*...

Domingo: desfile das escolas de samba. Na hora. Sem o *show* festivo dos anos 50 ou 60, mas com muito mais categoria de samba. Sem bailarinos criando coreografias espúrias. Sem artistas de rádio atrapalhando as cabrochas. Sem a degenerescência de passistas, sem a cupidez dos dirigentes das "escolas". Tudo na base do amor...

Apesar do declínio, o corso se estirou, intenso, no domingo, pela Avenida. Quanta alegria, quanta animação! No baile do Clube Universitário, o rei Momo, primeiro e único, coroou as rainhas dos estudantes: Linda Baptista, Judith de Almeida e Alzirinha Camargo. A rainha do Baile das Atrizes foi outra famosa estrêla de revistas, depois de comédias: Eva Todor. *Chinês / come sòmente uma vez / por mês / Não vai / mais a Xangai buscar a Butterfly / Aqui / Com a morena / Faz a sua fé / Lig-lig-lig-lé*...

O carnaval de 37 foi notável! Em Pernambuco, fazendo o passo firme da Rua da Imperatriz, os guaiamuns cantavam: *Evoé, evoé/O carnaval de Pernambuco/É vibração/É o riso/É o suco/Graças ao frevo e à Federação!*... O pai de Edu Lôbo de calças curtas, torcia com as composições de Capiba, Carnera, Levino Ferreira... Nestor Holanda em sua cidadezinha mixuruca, queria aprender um *chã de barriguinha*. José Condé nem pensava nas suas Luízas... Em Belém do Pará, os integralistas assaltavam um carro alegórico, que tinha a forma de um navio, dêle arrancando a Bandeira Nacional. O delegado de Polícia foi à sede da Ação, recuperou a Bandeira para o clube carnavalesco e efetuou a prisão de treze partidários do sr. Plínio Salgado. Em Natal, os meninos Milton e Hélio Teixeira Fernandes, Eugênio e Raimundo Sigaud, Murilo Aranha, Genardo Leite futuros publicitários, advogados, negociantes em madeira, formaram, com um futuro repórter, um grupo de carnavalescos volantes que viviam passeando do Grande Ponto ao Aero-Clube, onde dançaram a matinê infantil, ao lado do futuro gramático Adriano da Gama Kury, do futuro odontologista muito famoso em Recife, Eyder Simonetti, e do futuro célebre cirurgião Valdir Leopoldino... *Menina/que estás mascarada/Não oculta nada/Esta máscara de veludo/Porque o teu olhar magano/Por baixo do pano/Me revela tudo*...

No Rio, enquanto a cidade se entregava aos folguedos carnavalescos o Edifício Carioca, no Largo do mesmo nome, era teatro de um crime brutal. A vítima, o capitalista Álvaro Corrêa Bastos, foi atacado a socos e asfixiado com o próprio lenço. E em São Paulo, na têrça-feira gorda, morria o conde Francisco Matarazo, às 3h10min, venerado por tôda a cidade.

Linda pastôra/Morena, da côr de Madalena/Tu não tens pena/De mim que vivo tonto com o teu olhar... O povo cantava, na orgia. Proclamavam-se os campeões de 1937. Entre as grandes sociedades, ganhou o Clube dos Democráticos, seguido dos Tenentes do Diabo. No prélio das repartições, venceu o Bloco da Prefeitura. Entre os ranchos, o inesquecível União das Flôres.

Têrça-feira, noite adentro. O primeiro a entrar na Avenida, é o carro dos Pierrôs da Caverna. Depois, nesta ordem, Democráticos, Tenentes, Clube dos Fenianos, Congresso dos Fenianos. O primeiro carro alegórico dos gatos era "Imprensa Livre", significativa homenagem aos homens do pensamento. Nêle se viam os cabeçalhos de todos os jornais do Rio. Seria uma alegoria premonitória? Porque depois a 10 de novembro o golpe parafascista mandou jornalistas pró xilindró, outros para o exílio, e a liberdade de Imprensa virou anedota. Ditadura... censura. O povo, como sempre anestesiado: *Mamãe, eu quero/Mamãe, eu quero/Mamãe, eu quero mamar/ Dá a chupeta/Dá a chupeta/Dá a chupeta pro bebê não chorar*...

Texto de Salvyano Cavalcanti de Paiva

Fotos de Luiz Bueno F.º

CUPIM
DISQUE 27-9797
INSETISAN
ATENDEMOS EM TODO O ESTADO DA GUANABARA
GARANTIA DE 10 ANOS

DOENÇAS NERVOSAS
Depressão — Angústia
Tensão — Insônia — Medos
Problemas Sexuais de fundo nervoso.
TRATAMENTO GLOBAL
PSICOTERAPIA
HIPNOSE
ELETRO-SONO
IMP INSTITUTO MÉDICO PSICOLÓGICO
DEPTº. MÉDICO:
Josias Ludolf Reis
Maurício Schueller Reis
Humberto Cabral de Sousa.
DEPTº. PSICOLÓGICO:
José da Silveira Pontual
José Teitelroit.
CONSULTÓRIO CENTRAL:
Av. Presidente Vargas, 590 - Conj. 2005 — Telefones: 23-5777 e 23-3184.
49033

TEATRO

VAN JAFA

Fauzi Arap e Cleyde Yaconis protagonistas de O Fardão, de Braulio Pedrosa, confirmando seu sucesso paulista no Teatro Mesbla

Sôbre gente nossa

Geração Trianon

Depois que escrevemos crônica sôbre os 45 anos de teatro do escritor Paulo de Magalhães, inúmeras têm sido as homenagens recebidas pelo dramaturgo, em vários Estados, de associações culturais e imprensa escrita e falada.

Paulo de Magalhães citou a **Geração Trianon** como "base histórica" da comédia brasileira. O Trianon estreou como teatro no dia 17 de março de 1915, tendo como empresário J. R. Staffa e a primeira companhia que ali atuou foi a de Cristiano de Sousa.

Antes, esporàdicamente, Artur Azevedo, João do Rio, Eduardo Vitorino e poucos mais realizaram temporadas de comédia de curta duração e escasso êxito.

Foi no Trianon que o teatro declamado tomou caráter permanente, em temporadas seguidas, desde 1915 até 1935, então transformado em "Cineac".

No Trianon, Cláudio de Sousa, com **Flôres de Sombra**, interpretada por Leopoldo Fróis e Apolônia Pinto; Abadie Faria Rosa, com **Longe dos Olhos**; Gastão Tojeiro, com **Onde Canta o Sabiá**; Oduvaldo Viana, com **Manhãs de Sol**; Viriato Correia, com **Bombonzinho**; Armando Gonzaga com **Cala a Bôca, Etelvina**; Paulo de Magalhães, com **O Interventor**; Henrique Pongetti, com **História de Carlitos**; e Joracy Camargo, com **O Bôbo do Rei** marcaram os maiores sucessos de bilheteria da **Geração Trianon**.

Entre os atôres, Procópio Ferreira, que maiores triunfos obteve naquela fase; Leopoldo Fróis, Jaime Costa, Manoel Durães, M. Pera, e as atrizes Apolônia Pinto, Lucília Peres, Abigail Maia, Belmira de Almeida, Iracema de Alencar, Dulcina de Morais, Conchita de Moraes, Elza Gomes, Hortênsia Santos, Itala Ferreira e Regina Maura foram os intérpretes mais famosos da **Geração Trianon**.

Mais para adiante publicaremos de Paulo de Magalhães uma entrevista palpitante de novidades e curiosidades sôbre a sua **Geração Trianon**.

Baile das Atrizes

A nova diretoria da Casa dos Artistas, tendo como presidente Francisco Moreno, já está trabalhando ativamente para a realização do **32.º Baile das Atrizes**, que será o maior baile do carnaval de 1967. O Clube Sírio e Libanês cedeu os seus salões numa demonstração de carinho para com os artistas brasileiros, porque tôda a renda da festa se reverterá para os artistas que se encontram internados no Retiro dos Artistas de Jacarepaguá. Durante o baile será coroada a **Rainha das Atrizes de 1967**, Dercy Gonçalves.

A volta do TUN

O TUN, que no ano passado apresentou **Capitães da Areia**, de Jorge Amado, no Teatro Serrador, já iniciou seu programa para 67. A primeira apresentação será a peça **Caiu o Ministério**, de França Jr., comédia divertidíssima que terá a direção de Dorival Carper. A segunda será uma peça que está sendo traduzida por Divancy de Oliveira e será dirigida por Francis Palmeira. A terceira será um clássico que, segundo a produtora Dina, irá revolucionar tudo o que já foi feito até aqui.

Curso Sandra Dicken

Sandra Dicken, inaugurando sua Academia (Rua Real Grandeza, 248), abre cursos diversos, tais como: **Ballet** (para adultos e crianças), Ginástica Corretiva (para senhoras), Dança Moderna, e um curso para Atôres Profissionais. Matrículas abertas para começar ainda esta quinzena, podendo ser efetuadas das 7 às 20 horas, de segunda a sexta-feira, na própria Academia (tel.: 26-5913). O curso especializado para Atôres Profissionais prepara e completa atôres para qualquer gênero de espetáculo e especialmente a comédia musicada. Aulas duas vêzes por semana, com turmas limitadas no máximo de 15 alunos.

Agostinho Olavo em japonês

A Embaixada do Brasil em Tóquio informa que, após o êxito alcançado pela representação de **A Rapôsa e as Uvas**, de Guilherme Figueiredo, patrocinará a apresentação de outra peça brasileira, **O Anjo**, de Agostinho Olavo.

A peça já foi traduzida para o japonês pela senhora Auako Hashinoto, e será apresentada pelo grupo teatral **Gakidan Henskin**, criado há dois anos, reunindo artistas do conhecido grupo **Budonokai**, que já havia apresentado, em 1966, **A Rapôsa e as Uvas**.

Por ocasião da representação, a realizar-se nos primeiros dias de fevereiro, a NHK, Rádio Japão, fará gravações da peça de Agostinho Olavo para utilizá-la em suas transmissões para o Japão e América Latina, esta em português.

Visando, ainda, a dar maior divulgação à peça brasileira, a revista **Higoki-Kioki (Tragédia-Comédia)** publicará o texto da peça em seu número de fevereiro. O sr. Isumi, um dos diretores do grupo, comunicou à Embaixada do Brasil que o **Teatro Gokidan Oenskin** imprimirá para cada apresentação 7.000 folhetos, que serão distribuídos às pessoas relacionadas com o teatro de vanguarda e experimental do Japão.

Estúdio Levi - Professor Kusnet

O Estúdio Raquel Levi comunica que sendo limitado o número de vagas para o curso de Teatro do professor Eugênio Kusnet, os interessados deverão apresentar-se.

O curso transcorrerá durante a segunda quinzena de janeiro e o mês de fevereiro, e foi organizado para aquêles que, dedicando-se a outras atividades durante o ano letivo, querem aproveitar seu período de férias.

As aulas serão essencialmente práticas e terão lugar às quartas e sextas-feiras, das 18 às 20 horas. O preço do curso é de Cr$ 50.000 adiantados ou de duas mensalidades de Cr$ 30.000.

Os alunos do curso anterior, realizado pelo professor Kusnet no Estúdio, terão prioridade na ocupação das vagas.

ITINERARIO DAS ARTES PLASTICAS

JAYME MAURICIO

Volta à "Belle Époque"?

Tema que está agitando na França: voltarão o que lá êles chamam de *pompiers*? (alusão de origem desconhecida aos capacetes que os pintores de tradição daviniana colocavam nos seus modelos para "fazer romano" — têrmo que serve para designar os pintores da *Belle-Époque*, vasios, pomposos, o academicismo da grandiloqüência e da presunção). Pierre Cabanne acha que a ressurreição dos paladinos da *Belle-Époque* poderá ter origem na América do Norte, onde nunca deixaram de ter sua importância nos grandes museus (o de Boston em particular) e onde os grandes *marchands* não cansam, graças a estoques pacientemente acumulados, de fazer exposições e preparam uma volta em grande estilo. Uma das causas dessa reabilitação imprevista seria a inflação de que são vítimas os impressionistas e os pequenos mestres do fim do século XIX.

Êsses pintores *pompiers*, que na sua época gozavam os favores do Estado e chegavam mesmo, como Meissonier, a ser uma fôrça, considerado um verdadeiro "ministro das Belas Artes", acreditavam fazer da pintura um templo dos bons sentimentos e que davam ao público o frêmito de uma alegria incomparável, a mais nobre, a mais verdadeira, a mais pura demonstração de sabedoria e arte. Ganhavam muito dinheiro, é verdade. Da escroqueria ao talento não havia um longo caminho; êsses senhores que se faziam passar por herdeiros de Poussin, de Rembrandt, de Fragonard ou de Ingres, não possuiam senão a arte do "lambido" e do bem-acabadinho, domínio onde eram insuperáveis ao ponto de, para ridicularizar adversários, não tinham senão que pretender que suas telas estavam inacabadas. Além de Meissonier, Roybet, Chocarne-Moreau, Debat-Ponsan, A. de Nouville, Bouguereau, Léon Bonnat, Gervex e outros pontificavam nos salões e nas salas de visitas dos 1900. Acreditavam e afirmavam deter os segredos da grande tradição quando não eram capazes senão de *truques*, de artifícios, de receitas de cozinha, ou salmouras de *ateliers*, adquiridos laboriosamente na Escola de Belas Artes e que transmitiam aos seus alunos, os *pompiers* do futuro.

Quando, há uns quinze anos atrás, um grande *marchand* americano fêz, em Paris uma "corrida" de quadros *pompiers* e, depois da retrospectiva organizada pelo museu de Dijon, "Pintura dos Salões de 1860 a 1900", que obteve um considerável sucesso, os "meios artísticos" começaram a se movimentar. Hoje êles fazem rir, mas o certo é que há pouco, numa reunião promovida por uma galeria de *avant-garde*, alguns quadros de Borguereau tiveram o êxito de um acontecimento! *Os mestres da Belle-Époque* marcham sôbre o mercado de arte, lentamente, mas com segurança.

A vola dos *pompiers* tem qualquer coisa de estranho: essa gente grava, solene, posada faz importante rir. Ninguém, diante da história da arte francesa, ousaria imaginar: êles divertem. Como 1900 diverte por sua bizarria, por seus artifícios, seus falsos sentimentos. Vários pintores de *avant-garde* colecionam *pompiers* e se esbaldam diante dêles. Mudando de tom, o espírito, o erotismo dos mestres da *Belle-Époque* são reencontrados nas fotos de revistas de cinema e nas ilustrações de luxo, gênero *Play-boy* ou *Lui*, nos cartazes, na publicidade cinematográfica, etc.

Voltarão os *pompiers*? Além disso, os que riem hoje dêles, podem amanhã fazer rir aos outros. E no Brasil? A moda pegará, com uma "corrida" aos *mestres* dos fins do século e início dos XX? Tolice, muitos dêles ainda estão bem vivos por aí, faturando e cientes de suas sumidades

Os EUA na Bienal

O comparecimento dos Estados Unidos na próxima IX Bienal de São Paulo, desta vez terá um caráter especial. Com a organização oficial da National Foundation on the Arts And The Humanities, conforme informamos de Washington no ano passado, a participação americana não mais será confiada a um ou outro museu ou centro, mas através do órgão de aplicação da referida Fundação Nacional para Artes e Humanidades — a Smithsonian Institution. O representante e possìvelmente comissário americano, sr. John Satton, já estêve em São Paulo tratando do assunto. Consta que por um problema burocrático de verbas, a participação americana não viria financiada desta vez pela Smithsonian, porém financiada por um grupo nacional de museus americanos, cujos diretores virão ao Brasil para a IX Bienal, aqui chegando, entretanto, no dia 30 de setembro, sete dias após a inauguração da mostra do Ibirapuera, medida acertada, pois todos conhecem o clima excessivamente oficial e social das inaugurações das bienais, seja de Veneza, Paris ou São Paulo. Tudo leva a crer que a participação americana terá pela primeira vez um critério diverso dos anteriores, quando vinham pintores da Califórnia (alguns), artistas de Nova York, etc. num critério orientado pela instituição regional que fôsse encarregada de organizar a delegação.

15 anos do Museu

A diretoria e o Conselho Deliberativo do Museu de Arte Moderna do Rio estão convidando várias personalidades relacionadas com a vida e desenvolvimento da instituição para, num coquetel, comemorar hoje, às 18h30min, os 15 anos de vida do Museu que transcorreu domingo último.

Antecipando, fará inaugurar uma exposição de equipamento de interiores (Fátima), uma exposição cinematográfica, voltando a representar parte do acêrvo da casa.

Finlândia na Bienal

A Finlândia pretende comparecer na próxima Bienal de São Paulo com uma das mais expressivas representações que já terá enviado aos certames internacionais, a fim de comemorar os 50 anos de sua independência. Já foi solicitado maior espaço, pois pretende também comparecer com equipamento de interiores, aspecto em que lidera na Europa. A Finlândia trará também para o Museu de Arte Moderna do Rio uma grande exposição que possìvelmente seria inaugurada no dia da sua independência, 6 de dezembro.

OCA - 67

Célio Lyra iniciou seus comunicados de 1967, como êle mesmo diz, informando que o Luxor Hotel encomendou ao pintor Juarez Machado, da equipe técnica da OCA, os quadros que irão decorar os apartamentos daquêle hotel cujo interior, aliás é da OCA.

MÚSICA

EURICO NOGUEIRA FRANÇA

Normalidade em arte

Uma grande lei da natureza é a tendência acusada para a normalidade. Somos propensos, entretanto, a nos maravilharmos com o que se afigura excepcional, quando a própria perfeição constitui, de fato, uma espécie de normalidade superior. Um professor de medicina, Roger, escreve, em um dos seus livros, que todos os homens são iguais: as diferenças correm por conta de uma ilusão de ótica do espírito. Pode parecer absurdo estender êsse conceito aos artistas, tanto costumamos encará-los como personalidades singulares. Vale lembrar, contudo, que as crianças, no circo, também consideram super-homens o malabarista ou o prestidigitador. Não adianta explicar-lhes que tudo se enquadra dentro de normas racionais de exercício e depende de uma forma de destreza, especial, sem dúvida, mas naturalmente desenvolvida.

Se se trata de uma destreza especial, dir-se-á que representa, então, uma singularidade. Mas se o malabarista é singular aos olhos dos espectadores, reverte à normalidade no seio da classe profissional a que pertence. Um grande exército que se mobiliza, em tempo de guerra, dá, aos que estão de fora, o sentimento de que os feitos heróicos a que se destina se compõem da soma de múltiplos heroísmos individuais. Cada recruta, porém, cada soldado, embora se transfigure aos olhos dos que o cercam, na vida social ou familiar, se reduz a um tipo-padrão, idêntico a dezenas de milhares, e tanto mais eficaz quanto mais próximo de um determinado índice de normalidade. E herói, afinal, não é o que desborda do grupo, e sim o que mais de perto cumpre o dever comum, que incumbe a todos.

Cada pianista, cada cantor, cada violinista, cujas vocações se revelam na infância, e alcançam os primeiros prêmios de conservatórios, são considerados, nos seus próprios círculos sociais, meninos-prodígios, e jovens dotados de excepcional talento. Mas em Nova York ou Paris surgem, todos os anos, dezenas de intérpretes profissionais, que, para se fazerem ouvir, lutando contra a inumerável concorrência, têm até de pagar, comprar os próprios concertos. Êsses intérpretes possuem, via de regra, recursos técnicos amplos, bastante completos, e resulta incongruente qualificar de extraordinária uma execução correta da **Sonata**, de Liszt, ou da **Chaconne**, de Bach, que qualquer um dêles possa proporcionar, se outros cinqüenta estão sempre dispostos a repetir a façanha. Diminua-se, no entanto, o quadro, e coloque-se o virtuose que, em um grande centro, passou mais menos ignorado, no âmbito de um pequeno círculo de ouvintes. Logo ressurgirão as exclamações: que técnica incomum! que domínio raro do instrumento! Trata-se de um engano de perspectiva: é a ilusão de ótica do espírito, a que se refere Roger.

Ao chamar-se a atenção para as noções de falsa grandeza e ilusória superioridade suscitadas superficialmente, não se infira, porém, que os artistas que atingem essa plenitude normal de recursos sejam menos dignos de aprêço, ou não mereçam os estímulos e as francas aprovações dos que os cercam. Não cabe mesmo combater a hipérbole, cujo calor humano parece indispensável, como fôrça estimulante; mas o que se verifica é que a pura normalidade nos sugere méritos extremos, na medida em que o meio é fértil de índices infranormais. Daí o ditado: em terra de cego, quem tem um ôlho é rei.

Todo elemento vivo possui largas chances de alcançar desenvolvimento integral, se causas contrárias não interferirem. A educação técnica do artista equivale a lhe proporcionar uma segunda natureza, cuja lei suprema é a naturalidade e precisão das reações, diante do material da sua arte. A rigor, se cem estudantes entram em um conservatório, e completam seus estudos, deveríamos ter, por fim, cem bons músicos. Se temos apenas oitenta, essa média não deixa de ser aceitável, dada a incidência de fatôres fortuitos. Mas se dos cem apenas um resulta bom músico, encontramos uma inversão radical da ordem comum das coisas. Êsse um se proclama gênio e, em certo sentido, não deixa de ter razão, porque sobreviver, artisticamente, quando todos os outros perecem, não seria provável sem uma obstinada genialidade.

Concurso Internacional de Canto

O III Concurso Internacional de Canto do Rio de Janeiro, organizado pela SBRAC, inaugura-se a 10 de junho no Teatro Municipal.

O Concurso está suscitando interêsse no estrangeiro e a lista dos pedidos de inscrição já é numerosa, incluindo diversos países da América e da Europa (Finlândia, Polônia, Alemanha, EUA, Peru, Chile, Inglaterra, etc.).

O Juri do III Concurso Internacional de Canto será composto de membros representantes de diversos países da Europa e da América.

A SBRAC já recebeu confirmação dos seguintes nomes: Arta Florescu — Romênia, soprano, que tem atuado nos maiores teatros europeus, e dará vários recitais no Brasil organizados pela SBRAC; Janine Micheau — França, da Ópera de Paris, cujo nome é bastante conhecido no Brasil; Henri Gagnebin da Suíça; a grande cantora Maria Caniglia; Eleazar de Carvalho; Christina Jamroz; e, Georgi Mellis.

À margem do Concurso, a SBRAC está organizando a apresentação de concertos e baleit com música de compositores brasileiros em colaboração com a direção do Teatro Municipal.

ESCRITORES E LIVROS

JOSÉ CONDÉ

Hemingway e outros

NO livro póstumo *The Moveable Feast* — em que narra suas memórias parisienses dos anos 20 — Ernest Hemingway revela a origem da famosa expressão "Geração Perdida", com a qual Gertrude Stein definiu todos os seus jovens compatriotas voluntàriamente exilados na Capital francesa. A denominação, que teria procurado exprimir o desajustamento espiritual ou psicológico — que se dissimulava na festa contínua de uma vida agitada e boêmia — parece ter nascido, na versão hemingwayana, de um desabafo nada romântico, em si mesmo. Tudo teve origem no enguiço do velho Ford, modêlo "T", de Gertrude Stein. Não o tendo sabido consertar um mecânico americano — antigo combatente da primeira Guerra Mundial — a escritora explodiu:

— Vocês são todos uma geração perdida!

E voltando-se para os seus amigos artistas e boêmios, dentre os quais Hemingway:

— É isso mesmo! Todos uma geração perdida, vocês que fizeram a guerra.

(Ainda *The Moveable Feast*: com o título de *Paris é Uma Festa* — e em tradução de Ênio Silveira — a edição brasileira dêsse livro aparecerá em maio próximo. Lançamento da Civilização Brasileira).

* * *

ALGUNS marcos de 1966: em Moscou, os escritores André Siniawsky e Youli Daniel, acusados de agitação subversiva e de propaganda anti-soviética, são condenados à prisão. "Prêmio Nobel de Literatura" outorgado aos israelenses Joseph Agnon e Nelly Saches; "Prêmio Goncourt": Edmonde Charles-Roux; "Prêmio Renaudot": José Cabanis; "Prêmio Femina": Irene Monési; "Prêmio Médicis": Marie-Claire Blais; "Prêmio Interaliado": Kléber Haedens; "Prêmio Sainte-Beuve": Daniel Boulanger e Jean-Claude Renard. Eleição de Maurice Druon para a Academia Francesa. Falecimentos: Evelyn Waugh (abril), Anna Langfus (maio), André Breton (setembro).

NOVIDADES anglo-americanas: *Harold Nicolson: Diaries and Letters* (1930-1939), seleção de Nigel Nicolson; *Satori in Paris*, em cujas páginas o ex-chefe de fila "Beat", Jack Kerouac, pesquisa, na França, alguns supostos ascendentes, inclusive aristocratas.

Reedições (na França): *Obras Completas* de Guillaume Apollinaire, em quatro volumes, sob os cuidados de Michel Decaudin; *Obras Completas* (ilustradas), de Balzac (Col. "Bibliófilos).

* * *

O QUE êles dizem:

Jean Cau ("Goncourt" de 61):

— Detesto o uísque. É excessivamente consumido no romance e no cinema de hoje.

O poeta e crítico André Berry, expondo as suas idéias sôbre o "mapa literário" parisiense.

— O mundo da crítica está divido em zonas perfeitamente definidas, cujos habitantes se amaldiçoam uns aos outros, ou simplesmente se ignoram.

O romancista Henry Miller, durante uma entrevista:

— A América que amo é a de Whitman, Thoureau e Emerson, mas essa América jamais existiu.

Ao cineasta Clouzot — que tinha, ou tem, o hobby da pintura — perguntou, certa vez, o poeta Jacques Prévert:

— Então, como vai a pintura?

— Acabada — respondeu o diretor de *Les Diaboliques*.

Clouzot, prosseguindo:

— Depois da morte de Paul Roux não consigo mais tocar nos pincéis.

Prévert suspirou com fingida compunção:

— Grande Paul Roux.

Concluindo:

— Até mesmo no outro mundo continua a prestar bons serviços aos amigos...

● LIVROS para a Rua Ministro Viveiros de Castro, 41, apto, 201 — ZC-07.

ENSINO

Relação dos aprovados no Colégio Naval

Relação dos candidatos ao Colégio Naval aprovados nos exames de conhecimentos e que deverão aguardar a chamada para os exames de saúde e de aptidão profissional:

Luiz Roberto Araújo de Oliveira, Armando José Fragoso, Armando Fragoso, Tadahisa Nagato, Sidney Tavares de Pinho, Teodorico Ferreira Fernandes, Paulo Roberto Gomes, Sérgio Eduardo de Lima Tosta, Dinotito Carvalho de Queiroz, Ricardo de Lima Vallim, Cláudio dos Santos, Hélio de Souza Pinguelli, Celso David de Oliveira, Marco Antônio de Mattos Gervazoni, Nelson da Silva Filho, Ronaldo de Oliveira Freitas, Paulo Soares Souto, Laércio de Mendonça Furtado, Jorge Victor Ferreira, Paulo José Rodrigues de Carvalho, Alexandre Santos Maia, Edmilson Alves Lopes, Arnaldo Sonato Martins Calado, César Pinto Corrêa, Pedro Paulo Wojtas, Bruno Walter Chagas Considera, Nelson Pereira Mendonça Júnior, Márcio Souza Rosa, Oscar Luiz Monteiro de Farias, Gerson Fernandes Lopes, Jarilson Leandro de Lima, Gelson Domeciano da Luz, Mauro Sérgio de Bodt Pereira, Élcio Diogo Tavares, Raul José dos Santos Grumbach, José Ferreira dos Passos, Roberto Amorim da Fonseca, Sérgio da Fonseca Fontes, Antônio Sérgio Nunes de Araújo, Marco Aurélio Dutra de Rezende, Jorge Guimarães Lapa, Jorge Lauro Bazeth, Rodolfo Natal Corrêa Santos, Frederico Rodrigues dos Santos, Carlos Autran de Oliveira Amaral, Edgard Costa de Freitas Filho, Fernando Paulo Millen Coutinho, William Pinto Coelho, Ricardo Cunha Palheiros, Antônio Raimundo Pires Júnior, Luiz Fernando Sodré da Rocha Lima, Osmar Romano Júnior, Ivan da Fonseca e Silva Lauro, Edgar Francisco Oliveira de Jesus, Marcus Theodor Schilling, Geraldo Majela Souza Aló, Henrique Nascimento Passos Corrêa, José Carlos Martins Fontes, Ilmo Alexandrino Silva, Carlos Afonso Fernandes Testoni, Carlos Alberto Pires de Castro, Jorge Corrêa Ferreira, Jomar Avena Barbosa, Carlos Alfredo Vicente Leitão, Irineu Martins de Oliveira, Gilberto Wanderley Prisco, Geraldino de Melo Morais, Francisco de Oliveira Rezende, Emilson Morais Silveira, Vicente Roberto de Luca, Paulo Roberto Oliveira Mesquita Spranger, Paulo Roberto Queiroz Dias, Lafaeti Marins da Rocha, Augusto Marinho, Roberto Pinto, Pedro Gomes dos Santos Filho, Antônio Manoel Yasques Gomes, Douglas Thomaz de Lima, Carlos Edson Gomes Feijó, Ronaldo Gama Fontes, Gilberto Gonçalves Gomes da Costa, Antônio César Durante, Marcelo Tupinambá Fernandes de Sá, Sérgio Marques Fabiano Alves, Eduardo Martins Guterres, Sérgio Gonçalves Maciel, Jorge de Paula Silva, João Carlos da Cunha Lima, Gabriel José Colmenero Lopes, Ivo de Almeida Werneck, Carlos Henrique Dore, Júlio César Lopes de Albuquerque, Alfredo Domingos Faria da Costa, Carlos André de Abreu Soares, Neyf Próes de Almeida, Reginaldo Fernandes, Marco Antônio Marçal Pinto, Felipe Santiago Borges, Afrânio Paes Leonardo Pereira Júnior, Antônio Dias Cardoso, André Luiz Vrri Nunes, José Maurício Siqueira, Antônio Ivo Barbosa de Carvalho, Paulo Cheade, Antônio Luís da Silva Guimarães, Armando Mércio Barros Cardoso, Caetano Francisco Paula, Luís Marcos Pereira Lima, Vasco Emídio Correia Filho, Henrique da Silva Loureiro, Paulo Fernando Bastos Ehlers, Aurélio de Miranda Lins, Manoel José da Silva Neto, Marcos Paulo Monteiro, Adriano Gonçalves Duarte Filho, Nilo Sérgio Tôrres de Borborema, Carlos Alberto Campos de Vasconcellos, Tarcísio de Araújo Lins, Nelson Panno Valise, Nélio Bruno Koschek, Mauro da Rocha Vieira, José Roberto Motta da Silva, Henrique Adriano de Lucena Navaes, Edmundo Abreu de Paiva, José Leonardo de Castro, José Carlos Scribel da Silva, Carlos Alberto Gomes, Gustavo Cahn do Valle Silva, Valdir Lemos Padilha, César Augusto Novaes Pereira Lima, Mário Vieira Raymundo, Abílio Eustáquio de Andrade Neto, Sérgio Salles Pires, Fernando Luiz Brederodes Pires, João César dos Santos Batista, Floriano Carlos Martins Pires Júnior, Heitor Alves da Silva Filho, Marcos José Barbosa, Ronaldo de Oliveira Rocha, Renato de Mattos Filho, José da Silva Barbosa Filho, Luiz Teixeira, Tiudorico Leite Barbosa.

Candidatos de Fortaleza: José Elias Corrêa Filho, José Maia de Oliveira. Candidato de Florianópolis: Marcos Salles Leyendecker. Candidato de Belo Horizonte: Ricardo Valadares Gontijo. Candidatos de São Paulo: Luiz Augusto de Mello, Léo Kenji Kato, Antônio Galvão de Almeida Simões e José Vicente Lobato Sanches Júnior.

Correio publica respostas de Matemática – CP II

O segundo exame para admissão ao Externato do Colégio Pedro II foi realizado ontem com início às sete horas. O exame foi aplicado em quatro provas distintas divididas por quatro grupos de alunos respectivamente e duraram desde as 7 horas até as 18h. Publicamos aqui as provas de Matemática com as respectivas respostas fornecidas com a ajuda do jornalista Roberto Carneiro:

PROVA DO 1.º GRUPO

1.ª PARTE:

2.ª questão:

Numa divisão o resto é igual a $\frac{7}{12}$ do divisor e o quociente é $\frac{8}{9}$ do resto.

Achar o dividendo sabendo que o divisor é 108. R: 6.111

2.ª questão:

Um menino gastou $\frac{3}{5}$ da quantia que levava na compra de um sapato; $\frac{1}{8}$ do resto em esmolas; $\frac{2}{5}$ do restante em outra compra; sobrando-lhe, ainda, Cr$ 840. Qual a importância que o menino inicialmente possuía: R: Cr$ 4.000.

3.ª questão:

4 dúzias de abacates e 7 dúzias de pêras custaram Cr$ 7.956. Uma pêra e um abacate, juntos, custam Cr$ 117;

Qual o preço de cada abacate e de cada pêra? R: Cr$ 52 e Cr$ 65.

2.ª PARTE:

1 — Escreva o maior número possível com os algarismos 1, 5, 9, 4 e 6. R: 96.541.

2 — Efetue a subtração 50104 − 43856 e tire a prova dos noves. R: 6248.

3 — Efetue: $3\{37-5(104 \div 8-11)^2 + 15\} - 95$. R: 1.

4 — Qual o maior e o menor resto da divisão de um número por 19? R: 18 e 1.

5 — Faça a subtração entre o maior e o menor número primo compreendido entre 32 e 60. R: 22.

6 — Pelo processo da decomposição em fatôres primos, ache o m.d.c. dos números 48, 60 e 72. R: 12.

7 — O número 8 quantos sétimos tem? R: 56.

8 — Reduza ao mesmo denominador as frações:

$\frac{4}{15}, \frac{7}{30}$ e $\frac{4}{45}$. R: $\frac{24}{90}, \frac{21}{90}$ e $\frac{8}{90}$

9 — Resolva: $\frac{3}{5} + 2{,}37 \times \frac{1}{2} + \frac{1}{4} \div 0{,}5$. R: 2,285.

10 — Complete a igualdade:

0,965 t − 67,6 hg = 958,24 kg.

PROVA DO 2.º GRUPO

1.ª PARTE

1.ª questão:

De quantos milésimos o número decimal 0,74 excede a quinta parte do quociente de 75,725 por 23,3? R: 0,099.

2.ª questão:

A soma de dois números é 140. Se o menor fôr diminuído de 14, ficará igual à metade do maior. Quais são os números? R: 56 e 84.

3.ª questão:

Um terreno retangular tem para dimensões, ... 0,12 Km e 3,6 Hm e será cercado com arame farpado, em três fios, fixados em moirões distando de 1,2 cm um do outro, e prêso cada fio ao moirão por um prego. Quer-se saber quantos quilômetros de arame farpado são necessários e quantos moirões e pregos vão ser utilizados. R: 2,88 km; 2.400 moirões, 7.200 pg.

2.ª PARTE

1) Quantos décimos tem o número 347? R: 3470.

2) Some ao quíntuplo de 2/15 e seu inverso. R: $\frac{13}{6}$

3) Efetue: $3\left\{5+[27-(4\times5-17)^3]\right\}-12$ R: 33

4) Escreva à direita de 84 três algarismos diferentes, de modo que o número formado seja divisível por 2, 3, 5 e 9. R: 84150 ou 84510 ou 84240 ou 84420.

5) Dê a soma dos números primos compreendidos entre 36 e 52. R: 168.

6) O m.d.c de dois números é 5 e os quocientes pelo processo das divisões sucessivas são 2, 1 e 2. Quais os números? R: 90 e 30.

7) Que acontece com uma fração quando o seu numerador é multiplicado por 3 e o seu denominador é dividido por 3? R: aumenta 9 vêzes mais.

8) Dê uma fração igual $\frac{30}{45}$ cujo numerador seja 24. R: $\frac{16}{24}$.

9) Converta a fração $\frac{42}{105}$ em número decimal. R: 0,4.

10) Complete a igualdade: 5,82 m² + 0,371 dam² = = ...cm² R: 429200

PROVA DO 3.º GRUPO

1.ª PARTE

1.ª questão:

Escreva a maior e também a menor fração de denominador 19, compreendidas entre 3 e 4.

R: $\frac{58}{19}$ e $\frac{75}{19}$

2.ª questão:

Em uma subtração, a soma do minuendo com o resto é 40 329 e a soma do subtraendo com o resto é 34 708. Pedem-se o minuendo, o subtraendo e o resto. R: 34,708; 29 087 e 5 621.

3.ª questão:

Um reservatório continha água até os seus $\frac{3}{5}$. Dêle se retiraram 52 vasilhas de 20 litros cada um, tendo restado ainda 472 litros de água. Quer-se conhecer a altura do reservatório, sabendo que o comprimento é de 1,40 m e a largura, 90 cm. R: 2 m.

2.ª PARTE

1) Quantas classes tem o número 30507694? R: 3 classes.

2) Efetue a operação 664 ÷ 35 e tire a prova dos noves. R: 18.

3) Efetue:

$54-2\{100-2(119 \div 7-10)^2+25\}+21$ R: 21.

4) Quais os números que divididos por 5 deixam resto 3? R: Todos os números terminados em 3 e 8.

5) Qual a soma do menor com o maior número primo entre zero e trinta? R: 30.

6) Achar o m.d.c. dos números:

$2^3 \times 3^2 \times 5 \times 7$ e $2^2 \times 3 \times 5^2 \times 11$ R: 60

7) Que acontece a uma fração quando se divide o numerador por 5 e se multiplica o denominador por 5? R: Diminui 25 vêzes.

8) Coloque em ordem crescente as frações:

$\frac{2}{3}\ \frac{1}{2}\ \frac{4}{5}$ e $\frac{2}{9}$ R: $\frac{2}{9}, \frac{1}{2}, \frac{2}{3}$ e $\frac{4}{5}$

9) Resolva $3{,}7 - \frac{1}{9} \div \frac{1}{3} + 0{,}5$ R: $1\frac{1}{5}$

10) Complete a igualdade

38,47 hm³ − 0,627 dm³ = ... m³.

R: 38459999 , 999373.

PROVA DO 4.º GRUPO

1.ª PARTE

1.ª questão:

Qual a fração do numerador 25 que subtraída da unidade dá a fração $\frac{3}{8}$? R: $\frac{25}{40}$

2.ª questão:

Há em um cesto, laranjas e tangerinas, num total de 105 frutos. O número de tangerinas é igual a $\frac{1}{4}$ do das laranjas. Qual o número de cada espécie de fruto? R: 84 e 21.

3.ª questão:

Um cidadão comprou 3 queijos e 4 potes de melado por Cr$ 6.200. Se tivesse comprado 3 queijos e 6 potes de melado teria gasto Cr$ 7.500.

Qual o preço de cada queijo e do pote de melado? R: Cr$ 1.200 e Cr$ 650.

2.ª PARTE

1) Escreva em unidade simples: oito milhares mais uma centena e meia. R: 8.150.

2) Intercale o algarismo 7 entre as dezenas e centenas do número 1424 e diga se o número formado é divisível por 5 e por 9. R: 14 724 (divisível por 9).

3) Calcule

$[(5 + 8280 \div 184)^2 - 2400] \times 2$. R: 200

4) Escreva o número 100 vêzes menor que 5, aumentado de sua quinta parte. R: 0,06.

5) Escreva a fração de numerador 5 imediatamente superior a $\frac{1}{3}$. R: $\frac{5}{14}$.

6) Dê a soma dos números primos compreendidos entre 35 e 54. R: 221.

7) Calcule a diferença entre o m.m.c. e o m.d.c. de 240 e 132. R: 2628.

8) Ponha em ordem crescente de grandeza as frações

$\frac{7}{9}, \frac{7}{4}, \frac{7}{3}, \frac{7}{2}$ e $\frac{7}{7}$ R: $\frac{7}{9}, \frac{7}{7}, \frac{7}{4}, \frac{7}{3}$ e $\frac{7}{2}$

9) Complete a igualdade:

6,5 hg − 7,8 dg = 64,922 dag.

10) Complete a igualdade:

5,8 hm² − 5.757.468 dm² = 425,32 m²

Bôlsas de estudo já podem ser solicitadas

O Serviço de Bôlsas de Estudos informa que a partir de hoje, às 13 horas, estão à disposição dos estabelecimentos de ensino particular da Guanabara as fichas de inscrição para bôlsas estaduais do curso ginasial, nos têrmos do Decreto n.º 799|62. Esclarece que as listas de renovação de alunos dos cursos clássico, científico, técnico de contabilidade e normal, pagas pelo Convênio, deverão ser entregues à Rua Senador Dantas, 85, até o dia 15 de fevereiro.

Salienta ainda o Serviço de Bôlsas de Estudos do Estado que o calendário para 1967 é o seguinte: inscrições para cursos ginasial e comercial, de 1.ª a 4.ª séries, a partir de 23 de janeiro; entre 12 e 17 horas, obtenção da ficha de inscrição com o diretor do estabelecimento, para ser preenchida pelo responsável do pretendente à bôlsa, exibindo os documentos: comprovação dos vencimentos; declaração do empregador ou qualquer outro documento hábil e certidão de idade do candidato.

POSTOS

Os postos de inscrição, para recebimento de fichas, se encontram no Colégio Estadual Pedro Álvares Cabral, de 23 a 26 de janeiro; no Colégio Estadual Rivadávia Corrêa, de 27 de janeiro a 1.º de fevereiro no Ginásio Estadual Orsina da Fonseca, nos dias 2, 3, 9 e 10 de fevereiro; no Colégio Estadual Visconde de Cairu, nos dias 13, 14, 15 e 16 de fevereiro; no Ginásio Industrial Gomes Freire de Andrade, nos dias 17, 20, 21 e 22 de fevereiro; no Colégio Estadual Professor Daltro Santos, nos dias 23, 24, 27 e 28 de fevereiro e na Escola Normal Sara Kubitschek, nos dias 1, 2, 3 e 6 de março.

2.º CICLO

As bôlsas de estudos para o 2.º ciclo — científico, clássico, normal e técnico de contabilidade — realizar-se-ão de 6 a 10 de março, com a prioridade absoluta para filhos de ex-combatentes da FEB e órfãos. O exame de seleção será a 20 de março, nos ginásios estaduais, às 20 horas, pela ordem de inscrição. As inscrições para bôlsas financiadas, através do BEG, serão feitas entre 13 e 17 de março.

Diretório Nacional de Estudantes fêz eleição

Realizaram-se no dia 15 do corrente, em Brasília, as eleições para escolha da nova diretoria do Diretório Nacional de Estudantes. Compareceram à V Reunião do Conselho Nacional de Estudantes representantes de tôdas as regiões do País, ou seja, os seguintes Estados: Pará, Amazonas, Rio Grande do Norte, Maranhão, Pernambuco, Alagoas, Sergipe, Minas Gerais, Espírito Santo, Rio de Janeiro, Guanabara, São Paulo, Paraná, Santa Catarina e Rio Grande do Sul. Os Estados referidos estiveram chefiados, em suas delegações, pelos presidentes de Diretórios Estaduais de Estudantes, com exceção dos Estados de Minas Gerais e Guanabara, que enviaram representantes credenciados pelos Diretórios Acadêmicos, uma vez que são os únicos que não possuem ainda DEE em funcionamento regular.

Apresentaram-se duas chapas para a eleição: uma encabeçada pelo acadêmico Antônio Gomes do Amorim, da Guanabara, e outra pelo acadêmico Carlos Frederico Canavarro, de Pernambuco. Com a adesão total da Região Norte-Nordeste à chapa de Canavarro, o acadêmico Amorim ficou em dificuldades para compor a sua, uma vez que não possuía elementos para lançar daquela região. Note-se que, pelo regimento do DNE, sòmente são ilegíveis presidentes de DEE, substitutos legais em exercício da presidência, ou representantes dos Estados onde não haja DEE. Assim, cada Estado pode apresentar unicamente um candidato.

Assim sendo, o acadêmico Amorim retirou sua candidatura, vencendo a chapa restante por maioria absoluta dos participantes do Conselho.

A diretoria do DNE, gestão 1967-68, ficou assim constituída: Presidente — Carlos Frederico Canavarro, estudante de Sociologia e Política, da Universidade Federal de Pernambuco; 1.º vice-presidente — Coordenador da Região Sul — Conrado Alvares, estudante de Direito da Universidade Federal do Rio Grande do Sul; Vice-presidente — Coordenador da Região Centro — Sérgio França Macedo, de Minas Gerais; Vice-presidente — Coordenador da Região Nordeste — Marco Aurélio G. de Souza, do Rio Grande do Norte; Vice-presidente — Coordenador da Região Norte — José Rafael de Siqueira Filho, do Amazonas.

Relação dos aprovados no Instituto de Educação

O Instituto de Educação divulgou ontem, a relação dos candidatos classificados para a primeira série do curso ginasial, os candidatos abaixo relacionados deverão apresentar-se na próxima segunda-feira, dia 23, às 7h30min, para o exame abreugráfico. A relação dos aprovados confirma em primeiro lugar às jovens Maria Cristina Bastos Monteiro e Fátima Cristina Dias, com 191 pontos e acrescenta mais dois estudantes que empataram na última colocação com 144 pontos.

A relação está publicada por número de inscrição, nome do candidato e total de pontos obtidos.

04 — Maria Cristina Bastos Monteiro, 191; 657 — Fátima Cristina Dias, 191; 1.488 — Priscila Coutinho Pinto, 188; 1.610 — Danielle Lifschits, 184; 602 — Ângela Fernanda Richa de Oliveira, 184; 846 — Carmen Lúcia Teixeira Jochen, 181; 289 — Maura Soares Chedini, 181; 1.028 — Sônia Maria Moreira Susini Ribeiro, 171; 599 — Sérgio Paulo Biato Jardim, 171; 603 — Valéria Laneuville Teixeira, 166; 844 — William Van Varenberg D'Egment, 164; 601 — Raul Vainer, 164; 1.426 — Olga Maria Oiticica Harriz, 164; 1.611 — Enéas Oliveira, 164; 97 — Célia Regina Gomes Avelar, 163; 67 — Maria Ângela de Carvalho Alves, 162; 17 — Maria Cristina Nobre Pereira, 162; 2.609 — Lúcia Helena Pereira Gonçalves, 162; 925 — Cristina de Melo e Silva Accioly, 162; 240 — Cecília Marins Pires, 161; 1.194 — Ana Lúcia Meier Borba, 161; 765 — Glória Regina Bandeira Araújo, 161; 1.549 — Christina Maurício de Almeida Ribeiro Garcia, 160; 831 — Cristina Hanzzmann de Souza Neves, 160; 384 — José Antônio Pinto de Sá Ferreira, 159; 389 — Ana Luiza Rolins de Freitas Bastos, 158; 75 — Terezinha Bittencourt Loja, 157; 634 — Leila de Albuquerque e Souza, 157; 130 — Glades Maria Costa Rodrigues Corrêa, 157; 741 — Thais Caruso, 157; 467 — Solange Silvério de Souza, 156; 1.384 — Rosa Angeli Carvalho Fraga, 156; 400 — Vera Tôrres das Neves, 156; 170 — Silvana Fonseca Sampaio, 156; 1129 — Márcia Regina Matar, 156; 310 — Nara Márcia de Azevedo, 156; 717 — Wania Carrara Loureiro, 155; 681 — Mariza Corrêa da Silva,, 155; 919 — Léa Lúcia Gomes Ferreira, 155; 1.551 — Regina Coeli Carneiro Padilha, 154; 834 — Thereza Jessouroun, 153; 281 — Célia Maria Maia Martins, 153; 620 — Alda Maria Santos Sampaio Fernandes, 153; 1.373 — Heloisa Helena Santos Oliveira, 152; 1.131 — Rosy Laila Dutra Weck, 152; 869 — Cláudia Pereira da Silva, 152; 68 — Maria Alice dos Santos Mello Béze, 152; 1.124 — Regina Lima e Silva Ceglia, 151; 829 — Cristina dos Santos Carvalho, 151; 1.293 — Elizabeth Lima Meules, 151; 1.663 — Maria Vitória de Andrade Fortes, 151; 817 — Deborah Prates Padilha de Barros, 150; 600 — Rachel Wainer, 150; 486 — Maria Lúcia Paze Gomes, 150; 1.660 — Denise de Novaes Salema, 150; 408 — Tânia Almeida Portella, 150; 719 — Mariângola Corrêa do Oliveira, 149; 415 — Sylvia Helena Cyntrão, 149; 1.418 — Rosângela Oliveira Fernandes, 147; 868 — Myrian Secin da Silveira, 147; 358 — Jussara da Fontoura Guaraná, 147; 1.190 — Cintia Vieira Ricão, 146; 176 — Rosane Sousa Pereira, 146; 705 — Denise Rodrigues Borges, 146; 898 — Patrícia Fonseca Figueiredo de Castro, 146; 593 — Cássia Maria Lima Borja, 146; 309 — Norma de Freitas Santos Serqueira, 145; 1.232 — Lúcia Helena Campelo de Abreu, 145; 1.312 — Simone Aragão Couri Rasd, 145; 1.684 — Silvia Helena Gonzalez Dias, 144; 1.932 — Paulo César Ferreira Nunes, 144; 268 — Gustavo Adolfo Villela de Castro, 144.

Inscrições para o Curso de Química

Estarão abertas na secretaria da Escola Técnica de Química, à Rua General Canabarro, 485, Engenho Velho, no período de 1 a 15 de fevereiro próximo, no horário das 14 às 20 horas, diàriamente (aos sábados das 9 às 12 horas), as inscrições para o exame de seleção e classificação destinado a preencher 40 (quarenta) vagas no 1.º ano do curso especial (noturno) do Colégio Técnico Industrial de Química.

O curso especial (noturno) é ministrado em 3 anos e se destina a alunos que tenham completado o 2.º ciclo do ensino médio, ou estejam cursando o colégio secundário (curso científico).

Os candidatos deverão requerer por escrito a inscrição, em modêlo fornecido pela Escola e assinado pelo próprio (pelo responsável, se fôr menor de 18 anos).

O exame de seleção constará de provas escritas de Português, Matemática, Física e Química, e serão realizadas no período de 16 a 27 de fevereiro, em datas e horários a serem prèviamente divulgados.

Os programas para as provas, bem como a relação de documentos exigidos, estão sendo distribuídos sem despesas no endereço acima.

Os candidatos serão aproveitados na rigorosa ordem de classificação obtida pela soma total dos pontos de cada prova; havendo desistência, ou aumento do número de vagas, o seu preenchimento obedecerá ao mesmo critério.

O número de vagas acima compreende os alunos reprovados na 1ª. série (1.º período) do ano letivo de 1966.

ADMISSÃO AO GINÁSIO

Curso intensivo para exames em fevereiro. Aceitam-se candidatos a bolsistas por conta do Estado.
COLÉGIO CARVALHO DE MENDONÇA
Rua da Constituição, 71 - 1.º and. (Centro)
Tel. 22-6766

52470

EXAMES DE 2.ª ÉPOCA

Aceitam-se transferências
Colégios — Riachuelo e Tijuca
COLÉGIO JOHN KENNEDY
Rua 24 de Maio, 516
Anexo — Rua Haddock Lôbo, 22 — Tijuca.

PERCA SUA INIBIÇÃO

A Academia Brasileira de Oratória inicia, na próxima semana, nova turma de seu Curso de Oratória constando de desinibição, gesticulação, técnica de improvisar e cuidadoso preparo de discursos, palestras e conferências. Informações: Alcindo Guanabara, 24 - s/ 1.008, das 15 às 19 horas. 38595 71

ESCOLA TÉCNICA DE COMÉRCIO
(Riachuelo e Tijuca)
* GINASIAL * COMERCIAL
* CONTABILIDADE * CLÁSSICO E CIENTÍFICO
* ADMISSÃO * PRIMÁRIO * ART. 99.

Matrículas abertas — Aceitamos bôlsas de estudo. Os folhetos de bôlsas de estudos devem ser apanhados no próprio Colégio. Visitem as nossas instalações de ensino sem compromisso. Amplas salas, auditórios, praças de esportes, etc.

R. 24 de Maio, 516 — Riachuelo. Anexo: R. Haddock Lôbo, 22 — Tijuca.

INDICADOR

Ofertas de emprêgo

O Ministério do Trabalho e Previdência Social está oferecendo 238 vagas nas emprêsas cariocas para profissionais classificados. Para se candidatarem às vagas existentes, os interessados devem passar na Seção de Colocação da Delegacia Regional do Trabalho, com carteira profissional e certificado de Reservista, nos dias úteis, das 12 às 16h. Os candidatos, depois de examinados por médicos no MTPS serão enviados aos empregadores para experiência e contratação As vagas disponíveis: carpinteiro Embalador — 2; Modelador de Madeira — 9; Frezador — 11; Plainador — 6; Pantógrafo — 1; Cortador de Fôlhas — 8; Gravador — 8; Recravador — 10; Carpinteiro — 20; Armador — 2; Motorista — 23; Compositor Gráfico — 4; Pedreiro — 20; Estofador — 1 Costureio de Livro — 1; Mecânico de Bancada — 2; Ferreiro — 1; Enrolador de Motores — 1; Enrolador de Bobinas — 1; Engenharia de Produção — 2; Estucador — 25; Marceneiro — 13; Mecânico de Máquina de Costura — 1; Vassoureiro — 2; Serralheiro — 19; Torneiro Mecânico — 2; Dobrador Gráfico — 1; Chapeiro para Automóveis — 1; Operador de Máquinas Burroughs — 1; Eletricista Enrolador — 2; 1/2 Oficial Torneiro Mecânico — 1; Mecanógrafo para Máquina de Contabilidade — 1; 1/2 Oficial Serralheiro — 2; Limador — 2; Limador — 1; Distribuidor Gráfico — 2; Ajudante Mecânico de Refrigeração — 1; Aprendiz-Mecânico (Usina) — 1; Contra-Mestre Fábrica de Roupas — 1; Colocador de Fêcho — 1; Mecânico de Refrigeração — 9; Ajudante de Bombeiro — 1; Bombeiro — 2.

Em Niterói

Em Niterói, Estado do Rio, também há emprêgo disponíveis na Agência de Colocação da Delegacia Regional do Trabalho, Av. Amaral Peixoto, esquina de Visconde de Itaboraí, 6.º andar, para motoristas com dois anos de carteira, ajustadores mecânicos, montadores, compositores gráficos, impressôres, balconista no ramo eletrônico e lavador para lavanderia. Os candidatos devem comparecer à DRT, com carteira Profissional e certificado de reservista, das 12 às 16h, para encaminhamentos às firmas.

Loteria Federal

A dobradinha de Cr$ 250 milhões da Loteria Federal, ontem, saiu para o bilhete 13.968, vendido no Rio. O segundo prêmio coube ao número 35.122, vendido no Rio Grande do Sul. Os bilhetes 25.999 (Bahia), 5.120 São Paulo) e 37.413 (Minas Gerais) foram os premiados em 3.º 4.º e 5.º lugares.

Eleições na OENG

Organismo de Cooperação com as Nações Unidas, a OENG do Brasil, em Assembléia, elegeu para sua presidência e vice-presidência os profs. Juan Missirian e Eugênio Matoso.

Posse na ASPEG

Será empossada, depois de amanhã, sábado, às 22h, no salão do Automóvel Clube do Brasil, a nova diretoria da Associação dos Servidores Públicos do Estado da Guanabara (ASPEG). Durante a solenidade, homenagens ao governador Negrão de Lima, ao des. Martinho Garcez Neto e a outras personalidades, com entrega de troféus, coroação da Rainha da ASPEG e baile comemorativo.

Falta de luz

Para expansão e melhoramento da rêde de distribuição de energia elétrica e segurança do pessoal que realiza êsse serviço, será interrompido o fornecimento de eletricidade nas seguintes ruas: amanhã, sexta-feira: BARRA DA TIJUCA, entre 6 e 17h, ruas General Guedes da Fontoura, Olegário Maciel, Comandante Júlio de Moura, Tenente Airton Pereira, Pedro Bolsto, Henrique de Moura Costa, Aldo Bonadei, Estrada da Barra da Tijuca e Avenida Sernambetiba; SUBURBIOS DA CENTRAL — em Madureira, entre 12 e 17h ruas Alves, Andrade Figueira, Pereira da Costa, Monteiro Manso, Guapeba, Gurinhatã, Olivia Mata, Conselheiro Galvão, Borborema, Chuí, Tapajoz, Frederico Lima, Capiranda e Avenida Ministro Edgard Romero; na Pavuna, entre 12 e 17h, ruas Mercúrio, Cicero, Solon, Sargento Basileu da Costa, Sargento Benedito da Silva, Jurema, Nelson Paixão, Anta de Souza, Vicente Janure, Demerval Lessa, General Paes Leme, Avenida Automóvel Clube, Sargento de Milícias e Luiz Silveira.

Homenagem à cidade

Compositores, cantores e músicos, amanhã, prestarão homenagem à cidade do Rio de Janeiro, junto à estátua de seu padroeiro, São Sebastião, no Campo Baden Powell (Rússel). A cerimônia será às 17h, seguindo-se show.

RONDA DOS CLUBES

Banho é no Flamengo

O banho de mar à fantasia, promoção anual do grupo **Flamengos de Verdade**, e que já se tornou uma tradição da fase pré-carnavalesca da cidade, está programado para o próximo dia 29, das 10 às 14h, no trecho compreendido entre as Ruas Ferreira Viana e Silveira Martins.

— A diretoria do Clube de Regatas Vasco da Gama comunica aos sócios patrimoniais que os seus dependentes, para freqüentar as festas, deverão regularizar sua inscrição na secretaria. A inscrição é feita mediante preenchimento de formulário próprio, acompanhado de três retratos 3x4 e apresentação de documento comprovatório de parentesco. São sócios dependentes, com direito a carteira social: espôsa, mãe, filhas, irmãs solteiras e filhos até 8 anos.

— Marcado para hoje, às 19h, o coquetel de apresentação da decoração dos salões do Clube Monte Líbano para a festa carnavalesca **Uma Noite em Bagdá**, de autoria dos irmãos Fred e Angelo Toledano, com o título **Alvorada no Oriente**.

— A Associação Atlética Vila Isabel programa para logo mais, às 19h, um jantar em homenagem à imprensa.

— Samir Haddad, presidente do Oasis Clube, confirma para amanhã, às 16h, a inauguração da sede da Av. Sernambetiba, com a presença do governador Negrão de Lima.

— O Clube Sírio e Libanês realiza hoje, a partir das 21h, uma festa carnavalesca em sua boate.

— No Montanha o programa é cinema: **A Estranha Morte de Belle**, com Alexandra Stewart. Às 21h.

— O conjunto The Pop's anima a reunião desta noite, no Jacarepaguá Tênis Clube, das 20h em diante.

— O Minerva promove hoje, às 23h, uma festa intitulada **Carnaval do Passado**, com animação da orquestra de Roberto Sodré, do Bola Preta.

— A Escola de Samba da Mangueira vai homenagear o elenco de **Pindura Sala**, atual cartaz do Teatro República, sábado, em sua quadra de ensaio, com uma reunião de samba de partido alto.

— O GREIP realizará no sábado, às 22h, animado Grito de Carnaval. Domingo, das 16 às 19h, a vez é da garotada.

Vaivém

Maria Isabel de Azevedo Sodré iniciando temporada em Petrópolis. ★ Mônica Soutelo e Mário Andrade, que se casam em março, vão fixar residência em São Paulo. ★ Arthur Sérgio Padovani resolveu: seu carnaval será em Barra de São João. ★ Zazi Thereza Corrêa da Costa e Carlos Eduardo Paes de Carvalho assistindo a **Mary Poppins**, segunda-feira. ★ Heleninha e Marco Antônio Krair de volta da lua-de-mel na Bahia, sendo que ela agora anda às voltas com livros preparando-se para 2.ª época na PUC. ★ Lina Clara Gayoso de Almendra namorando Ricardo Pessoa Cavalcanti. ★ Luiz Sérgio Villas-Boas de romance firme e completamente fora de circulação. ★ O coração de César Henrique Arthour está indeciso entre duas garôtas. ★ Roni Barki circulando durante a semana em Petrópolis.

LUIZ CARLOS

PELO AR

Mangueira na A-2

Em **Música Popular Brasileira**, programa de Sérgio Leal para a Rádio Ministério da Educação e Cultura, hoje, 5.ª-feira, às 14h30min, será apresentada a Escola de Samba de Mangueira, com o samba-enrêdo do Carnaval de 1966, **Exaltação a Villa-Lobos**.

Ondas & Vídeo

• Em papel com o logotipo da TV-9, Emissora de Televisão Continental S. A., Jaci Campos envia carta e a programação semanal da emissora a **Pelo Ar**. Com o objetivo de renovar e inovar, sintetizado no lema **Faixa-Própria**, Jaci diz que, no momento, êle, outros dirigentes e artistas estão **arrumando a casa para, depois, dar a recepção...**

• A Rádio Nacional está transmitindo as seguintes novelas, diàriamente: **A Volta da Eternidade, Os Culpados, Onde Está Meu Filho?, Nas Garras do Ciúme, Jerônimo O Herói do Sertão, O Crepúsculo Dourado.** E **dois grandes teatros completos** — às têrças-feiras, **Teatro de Mistério**, às 22h, e, às sextas-feiras, no mesmo horário, **O Grande Teatro Orniex.**

• O animador J. Silvestre, que fêz sucesso com **O Céu é o Limite**, assinou contrato com a TV-Rio. Apresentará programa semanal e será o diretor do escritório comercial da emissora, em São Paulo.

• A Rádio Ministério da Educação e Cultura apresentará, domingo, às 10h, no auditório da TV-Globo, mais um programa da série **Concertos para a Juventude**, dedicado à música popular nacional e internacional, encerrando com o carnaval de ontem e de hoje e **pot-pourri** de melodias populares. Na primeira parte, o Conjunto de Sôpro da Rádio Ministério da Educação e Cultura, e, na segunda, o Conjunto **Os Boêmios**, também da PRA-2.

• O ator e diretor de TV Wilson Viana foi nomeado por Carlos Manga, diretor-geral de programação do Canal 13, para o cargo de coordenador da linha semanal de espetáculos da TV-Rio. Está dirigindo o programa **Barra-Limpa**, às segundas-feiras, 19h 55min, animado por José Messias.

• Hoje, às 16h 30min, a Rádio Ministério da Educação transmitirá o programa **Intérpretes Famosos**, produzido por Helena Teodoro, com Maria Callas.

• O carnaval carioca é o principal objetivo da equipe de cinegrafistas da cadeia de televisão americana ABC, que chegará ao Rio no próximo domingo. Chefiada por Merwin Sigale, o grupo é integrado por Stephen Stanford, Fred Sherry e Robert Sullivan.

INTERINO

FLUMITUR não paga canecas

NITERÓI (Sucursal) — A firma Simic Indústria e Comércio de Artigos Plásticos e Elétricos Ltda. intentou ação executiva na Vara da Fazenda Pública do Estado do Rio contra a FLUMITUR — Companhia Fluminente de Turismo que não lhe pagou Cr$ 4 milhões pelo fornecimento de 5.400 canecas destinadas ao Primeiro Festival do Vinho no Estado do Rio, que não chegou a realizar-se porque seus promotores deixaram também de pagar outras dívidas — embora a patronesse da festa fôsse a primeira dama fluminense, sra. Maria da Conceição de Araújo.

Município fluminense faz 137 anos

A Prefeitura de Paraíba do Sul, no Estado do Rio, comemorou no último domingo a passagem do 137.º aniversário da criação do Município, fazendo realizar um amplo programa de festividades, que culminou com a homenagem da municipalidade a figuras ilustres da vida pública fluminense nascidas no Município.

Entre os homenageados, figuraram o desembargador Ary Penna Fontenelle, atual presidente do Tribunal de Justiça do Estado do Rio, e o sr. Pedro Gomes da Silva, antigo político fluminense, que teve seu retrato inaugurado no prédio da Prefeitura local, da qual foi titular.

MILITARES

GUERRA

O ministro Ademar de Queiroz recebeu, ontem, à tarde, em seu gabinete, comissão de mães e responsáveis por 29 jovens que querem transferência do Colégio Militar de Belo Horizonte para o do Rio. A comissão, que já encaminhara memorial, expondo suas pretensões foi informada de que até o momento o ministro não receberá qualquer expediente estudado pelos órgãos competentes sôbre o assunto. Entretanto, tão logo o receba, disse o mar. Ademar de Queiroz, procurarei despachar imediatamente, não podendo adiantar se favorável ou não.

CONFRATERNIZAÇÃO — O presidente Castelo Branco, por motivo de fôrça maior, não compareceu ao almôço comemorativo de mais um aniversário de formatura de sua turma, ontem, no Clube Militar. Representou-o o ministro Ademar de Queiroz.

DESPORTOS — Com destino a Montevidéu, viaja hoje, às 9h30min, a equipe da Comissão de Desportos do Exército, que disputará provas, na Semana Hípica Internacional, promovida pelo Centro Militar Uruguaio. A equipe será chefiada pelo ten. cel. Obino Lacerda Alvares, com os cavaleiros ten. cel. Jerônimo Machado da Fonseca e maj. Fernando Monzon Abril e Francisco Rabelo Leite Melo.

INTENDÊNCIA — A convite do coronel chefe Osvaldo Frias Viiar, visitou na manhã de ontem o Estabelecimento Central Pandiá Calógeras, principal órgão provedor do Serviço de Intendência do Exército o gen. Severo Barbosa.

5a. R. M. — Viajou ontem para Curitiba, onde foi assumir o comando da 5a. Região Militar, o gen. João Francisco Moreira Couto, ex-comandante da AMAN.

HOSPITAL — Transcorreu ontem o aniversário do Hospital de Guarnição de Juiz de Fora. Nas comemorações, o diretor-geral do Serviço de Saúde fêz-se representar pelo gen. Alvaro de Menezes Paes, diretor-técnico de Saúde.

ARTILHARIA — Por término de férias, reassumiu o comando da Artilharia de Costa da 1a. R. M. o gen. Jaime Portela de Melo, que se apresentou ontem ao ministro da Guerra.

RUA — Próxima ao Estabelecimento Pandiá Calógeras, por iniciativa de amigos foi inaugurada rua com o nome do Professor Frias Viiiar.

10a. R. M. — Em solenidade realizada, ontem, em Fortaleza, o gen. Itiberê Gouvêia Amaral transmitiu o comando da 10a. Região Militar a seu substituto, gen. Dilermando Monteiro.

IPM — O procurador-geral da Justiça Militar, sr. Eraldo Gueiros Leite, emitiu parecer opinando pelo arquivamento, com relação ao gen. R-1 Edson Giordano de Medeiros, do IPM que apurou atividades subversivas no Paraná sugerindo a volta do processo à Auditória da 5a. Região Militar, em Curitiba, para apreciação, pelo Conselho de Justiça, do comportamento dos demais indiciados.

MARINHA

O presidente da República assinou decretos, promovendo no quadro de médicos do Corpo de Saúde da Marinha, ao pôsto de capitão-de-corveta, os capitães- tenentes Rubem de Andrade Arruda, José da Cruz Câmara, Celso Vieira, Wilba Fernandes Maia, Antônio José dos Santos, Henrique da Costa Corrêa, Angelo Neves de Souza, Rosandro Monteiro de Andrade, Manoel Alberto Raymundo Serrão, Darcy Alonso, Jorge Nacif, Luiz Pereira Nunes, Perboyre Moraes, Raimundo Ivo de Lima Reis, José Heraldo da Soledade e Neder, Hélcio Homero Ghetti Geraldo Moacyr Fortes de Azevedo, José Olímpio de Carvalho Pinto, Reynaldo Paulo Isabenner, Luiz Balck e Jovanildo Laffeleuse André Gomes.

FUZILEIROS — O presidente da República assinou decreto, nomeando o contra-almirante (FN) Roberval Pizarro Marques para comandante do Núcleo da 1a. Divisão de Fuzileiros Navais da Fôrça de Fuzileiros da Esquadra.

CLUBE — Para auxiliar os sócios do Clube na solução do problema criado com a compra de terrenos no Bairro Gaivota, em Cabo Frio, o Clube Naval realizará reunião, dia 23, às 17h.

UNIFORME — O ministro da Marinha, alm. Araripe Macedo, assinou aviso dispensando, face a criação da Comissão de Revisão do Regulamento para o Uniforme da Marinha do Brasil, que funcionará em caráter permanente, os seguintes oficiais que constituíam comissão: capitão-de-mar-e-guerra Pedro Thedim Barreto, presidente e membros capitães-de-fragata (FN) Clemente José Monteiro Filho e (IM) Fernando Cardoso Viana, capitães-tenentes Sérgio Pietroluongo (IM) Ayrton Lopes Quinhões e (A-ES) Naércio Macedo de Souza. A nova Comissão, que funcionará em caráter permanente, será presidida pelo Chefe do Departamento de Planejamento da Diretoria do Pessoal.

FARMACÊUTICOS — Relação dos candidatos aprovados na prova escrita no concurso de admissão ao corpo de Saúde: William de Almeida Bernardes, Juarez Pereira de Sales, Segismundo Araújo da Silva, Aldo Pires de Oliveira, Antônio Felinto de Santana, Altair Rubatino, Ledyr de Carvalho, Luiz Antônio Paes Leme, Dejanil Botelho Buás, José Gomes de Souza, Paulo Batista dos Santos e Maurício Oliveira Skatta, no Rio; Ginaldo Joaquim de Oliveira e Eduardo Augusto da Silva Gurgel, em Natal; Henrique José Beirão, em Florianópolis. Os candidatos do Rio devem comparecer ao Departamento de Farmácia da Diretoria de Saúde da Marinha, rua Acre 21, 11.º de 11 às 17h30min, hoje.

AERONÁUTICA

As equipes da FAB e da CNAE reiniciaram suas atividades com o lançamento, ontem, na Base de Barreira do Inferno, de foguete meteorológico tipo Arcas. Na quarta-feira mais próxima do dia 15 de cada mês, até o fim do ano, será disparado um foguete meteorológico, cumprindo programa elaborado pela Comissão Nacional de Atividades Espaciais e executado pela Fôrça Aérea Brasileira. O lançamento do foguete Tomahawk, destinado a pesquisas até 350 Km de altitude, está previsto para dia 27.

INSPETOR-GERAL — Está marcada para têrça-feira próxima, 24, às 16h, a posse do major-brig. Manoel José Vilhais, no cargo de inspetor-geral da Aeronáutica. A transmissão será feita pelo brig. Honório Pinto Pereira de Magalhães Neto, subinspetor que respondia pelo expediente desde a exoneração do mar. Márcio de Souza e Melo.

TRANSPORTE — Para tornar econômico e eficiente o serviço, o ministro Eduardo Gomes baixou portaria, determinando a centralização do transporte do pessoal civil e militar para o expediente ou para outra utilização necessária.

TELECOMUNICAÇÕES AERONÁUTICAS — Foi para nós motivo de satisfação ler no Diário Oficial o decreto-lei 107 pelo qual a União autorizou a constituição da TASA (Telecomunicações Aeronáuticas S. A.), com o aproveitamento total dos 415 empregados do ex-serviço de telecomunicações da extinta PANAIR do Brasil. Foi gesto muito próprio do brig. Eduardo Gomes, que quando promete, faz. Disse há dois anos que ampararia tantos quantos fôsse possível. Assim fêz. Ao tempo em que o juiz da 6a. Vara Cível dêste Estado decretou a falência da companhia, o Ministério da Aeronáutica — a título precário — passou a manter e explorar, com seu próprio equipamento e pessoal, na qualidade de agência operativa, a Rêde Fixa de Telecomunicações Aeronáuticas da PANAIR. Falida a emprêsa, a fim de evitar a descontinuidade do serviço, foram a tempo tomadas medidas de emergência para não paralisar o serviço, tendo o Ministério da Aeronáutica arcado com as despesas do pessoal, enquanto continuava — com a autorização da Justiça — a prestar serviços. Na situação de emergência, porém, não poderia continuar. E partiu para solução definitiva, que atendesse não só ao interêsse da segurança aérea, mas principalmente resolvesse a situação dos ex-empregados (como o ministro havia prometido), especialistas nesse setor, evitando a paralisação das atividades.

Não nos esqueçamos que durante o período de emergência, êsses serviços deram à Massa Falida receita bruta de mais de dois bilhões de cruzeiros, com todos os encargos de pessoal, sob a responsabilidade do Ministério da Aeronáutica, com a manutenção de 415 famílias.

Parece-nos que essa foi a melhor forma de resolver o assunto: sociedade de economia mista, com aproveitamento de todos os empregados que já trabalhavam na Massa Falida. Foi medida acertada, pois assim não sofrerão solução de continuidade os serviços de telecomunicações. E não haverá problema social, resultado infalível do desemprêgo daqueles funcionários. Ao contrário, a êles fica assegurada a admissão na nova sociedade, que lhes dará preferência, também, na aquisição de parte do seu capital.

Está de parabéns o Ministério da Aeronáutica que comemora amanhã 26 anos.

GERICO

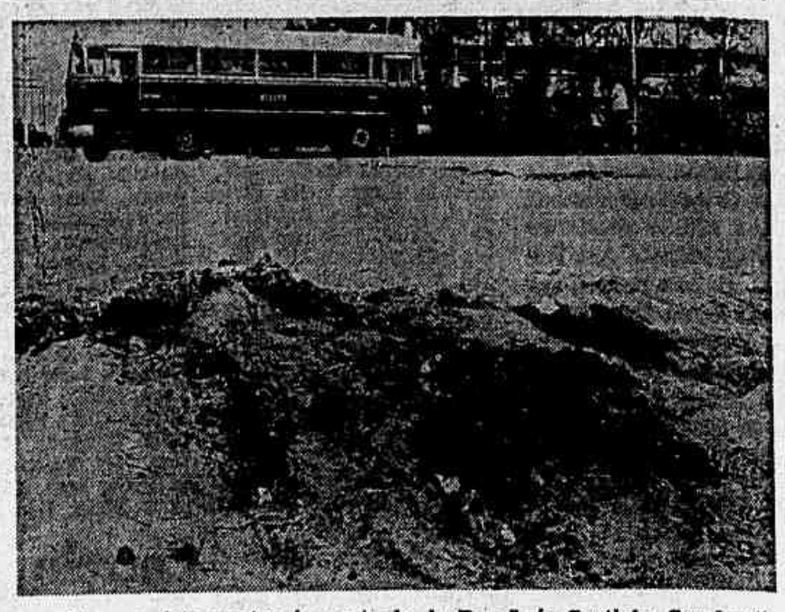

O que a foto mostra é a entrada da Rua Luís Coutinho Cavalcanti, no Bairro Guadalupe, junto à Avenida Brasil. Trata-se, como se vê, de um atoleiro com mais de meio metro de profundidade, o que por ocasião das chuvas não admite em hipótese alguma o tráfego de automóveis. Assim, normalmente, os veículos que se destinam àquela rua ou às suas transversais são obrigados a passar pelo interior de um pôsto de gasolina situado na entrada do logradouro. A situação, pelo visto, é das mais deploráveis. Interessados em ver o início da Rua Luís Coutinho Cavalcanti com aspecto de logradouro de cidade civilizada apelam para as autoridades competentes para que determinem seja o local recuperado de acôrdo com a técnica, para que logo após não venha a oferecer as mesmas dificuldades ao tráfego. Aduzem que por mais de uma vez houve tentativas de sanar o mal. Porém de maneira primitiva e de resultados negativos. O Estado se limitou a despejar terra, que logo a seguir virou também lamaçal piorando a situação. Senhores do Govêrno: volvam suas vistas para o bairro de Guadalupe, que realmente está abandonado e precisando de atenções.

Av. Antônio Carlos: vez do pedestre é no necrotério

"Amigo **Gerico**: O Departamento de Trânsito permite o estacionamento de automóveis em frente ao Ministério do Trabalho, na Avenida Presidente Antônio Carlos. Até aí nada de anormal, medida muito justa, quando se sabe que estacionar automóveis no Centro constitui um sério problema. Mas acontece que os proprietários dos carros colam pára-choques com pára-choques do lado direito da Avenida, esquina da Rua Santa Luzia, até a Rua Araújo de Pôrto Alegre. Assim, as pessoas que demandam ao Ministério do Trabalho são forçados por essa circunstância a buscarem lugar perigoso ou seja as esquinas das referidas ruas. Locais que em absoluto oferecem segurança aos transeuntes. Minha reclamação não visa em absoluto pôr fim ao estacionamento. Visa tão-sòmente que o Departamento de Trânsito compila através dos guardadores de automóveis os proprietários dos carros que ali estacionam terem alguma consideração com os pedestres, abrindo de distância em distância um espaço mesmo que exíguo para sua passagem, isto porque não queremos que nossa vez seja sempre o necrotério do Instituto Médico Legal." O **Gerico** constatou a irregularidade. A queixa tem procedência e merece as atenções das autoridades solicitadas.

Com a Light

"Amigo **Gerico**: Pela terceira vez venho lhe solicitar a divulgação de minha reclamação. Das duas vêzes anteriores que solicite ao meu amigo a reclamação era contra a Light. Mais uma vez venho protestar. Não se agüenta mais. Imagine o meu amigo que, anteriormente, o serviço de distribuição de energia em Vigário Geral, era precaríssimo. Após minhas reclamações, o dito piorou... ao invés de faltar luz esporàdicamente, agora, falta luz um dia sim e outro também.

Ora os veículos de publicidade andam cheios de anúncios da Light, pregando uma série de melhorias na rêde elétrica do Estado. Será que no mapa da cidade, de propriedade dêles, Vigário Geral não pertence à Guanabara?

Por favor meu prezado **Gerico**, faça com que êste protesto chegue aos responsáveis pelo bom funcionameno da rêde elétrica daquele bairro. Afinal, nós pagamos para sermos bem servidos.

Além do mais, nos dias que conseguimos a graça de têrmos energia à noite, a oscilação é terrível. Destrói qualquer aparelho elétrico que funcione sem estabilizador de voltagem".

Tôdas as suas reclamações foram divulgadas. Quanto a uma reportagem completa sôbre o bairro, prometemos fazê-la. Está em pauta.

Vila Isabel: imundície

"Prezado **Gerico**: Leitora assídua que sou de sua valiosa e prestimosa coluna venho por meio desta consignar a minha queixa contra o abandono em que se encontra a Rua D. Maria (Vila Isabel), por parte do Departamento de Limpeza Urbana e da Administração Regional do mesmo bairro. Por parte do Departamento de Limpeza Urbana (coleta de lixo e limpeza da rua) a nossa queixa é bem grande. Passam-se dias e dias que o lixo não é retirado das casas. Pela manhã, quando nos levantamos constatamos que nossas casas estão invadidas pelos **gorgulhos** que saem das latas de lixo durante a noite, criados em virtude da fermentação do mesmo, durante vários dias. Quanto à fedentina do lixo em decomposição é absolutamente insuportável. A nossa rua só é varrida aos sábados à tarde por causa da feira que nela se realiza pela manhã. A não ser nesse dia não se tem notícia, a mais vaga, dos garis.

Outro ponto importante é o que concerne à água servida oriunda das casas de cômodo números 14 e 15 da mesma rua. A água servida acumulada na sarjeta, propicia a proliferação de mosquitos, insetos infernais que não permitem que possamos ter uma noite de merecido repouso após um dia de exaustivo trabalho. Esperamos que nossa queixa seja levada em consideração e sejam tais males sanados o mais ràpidamente possível".

Com a Telefônica

A fim de procurar solução para o problemas que é protestar contra uma entidade como a Companhia Telefônica, é que me dirijo ao **Gerico**, a seção mais conceituada que temos, quando se trata de fazer justiça.

Vejamos: como assinante, recebo e pago pontualmente a conta da Telefônica e qualquer esquecimento ou atraso resulta em corte da ligação a qual só é recuperada mediante uma taxa superior a 20 mil cruzeiros. Como se vê, a Companhia é jurado, juiz, carrasco onipotente! Agora, o fato do assinante, eu, no caso, ficar por mês, no mínimo cinco dias sem telefone, por avarias de linhas, cabos aparelho etc., não importa à Companhia. No momento estou há 17 dias sem telefone, fazendo reclamações constantes e sem resultados, pois não há o menor interêsse no atendimento, porque ao findar o mês a conta vem integral, não há desconto para o infeliz do assinante, tenha êle ou não usufruído dos serviços".

CEDAG: compareça

Gerico: Moramos na Piedade, na Rua Manoel Vitorino, 546. Há quase um ano, recorremos pela primeira vez ao Departamento de Águas, para um pequeno reparo num cano à porta de nossa casa. Sendo o cano que nos abastece, era necessário que fôsse logo consertado. Fomos diretamente à autoridade competente, que (como é óbvio) prometeu cuidar do caso imediatamente, ressaltando que não nos preocupássemos, pois tudo seria resolvido. Os meses correram. O estrago cresceu e a água começou a ser contaminada pela lama. Passamos então a correr o risco de saúde em nossa casa, e por tal motivo recorremos ao referido Departamento. Novas promessas, pedidos de calma e uma série de demagogias. A situação atual, após milhares de telefonemas nossos e de moradores solidários, após outra visita ao Departamento e depois de uma rápida explicação a um fiscal da CEDAG que passou pelo local para um passeiozinho turístico — quando deveria estar em atividade para fiscalizar e averiguar o pedido. Limitou-se a conversar fiado e terminou dizendo que dentro de dois dias o cano estaria soldado, o que infelizmente, não ocorreu. Apenas serviu para tornar mais robusta a irresponsabilidade. Temos uma cratera em nossa calçada, justamente onde se localiza o portão. Para entrar ou sair de casa, somos obrigados a verdadeiros malabarismos. Algumas crianças, vítimas de quedas no aludido buraco conseqüente o vazamento, sofreram ferimentos. Queremos salientar que o desperdício de água é enorme.

Estamos em última instância recorrendo a êsse jornal e a essa batalhadora coluna, na esperança de que a CEDAG faça algo de concreto. Que mande obturar o vazamento que há um ano nos perturba e prejudica e que a repartição competente, posteriormente determine seja tapado o enorme buraco, que como dissemos já tem feito várias vítimas".

Apêlo de Madureira à CEDAG

Desencantados com o pedido de providências à repartição da CEDAG da Avenida Ernani Cardoso, há mais de dois meses, proprietários e moradores do 471 da Rua João Vicente, em Madureira, até hoje não atendidos, voltam à pretensão por intermédio do **Gerico**. Com a canalização de água arrebentada, com grande desperdício, os moradores prejudicados foram aconselhados a procurar a seção competente da Companhia de Águas, para legalizar a substituição de um registro. Comprada a peça, e competindo à CEDAG vedá-la, já que a canalização da casa está ligada ao encanamento geral, os moradores dirigiram-se à repartição, mas até agora não houve as prometidas providências. Com isso, além do vazamento permanente, em prejuízo dos que ali moram, o esguicho de água causa transtornos aos transeuntes. Nôvo apêlo é feito, para que os dirigentes da CEDAG apressem o consêrto por intermédio da repartição da Avenida Ernani Cardoso.

GUANABARA

A Secretaria de Finanças marcou para hoje, entre 12 e 15h, em sua sede, Rua da Alfândega, 42, térreo, o pagamento da diferença de vencimentos de dezembro dos servidores federais transferidos para Guanabara e lotados no Sistema Penitenciário, Fiscalização da Medicina, Bio-Estatística, Odontologia e Departamento de Iluminação e Gás.

Zelador

Deverão apresentar, até o dia 15 de fevereiro, na ESPEG, documentos comprobatórios de experiência funcional para a função de zelador "B", os seguintes servidores: Alcindo Lyra de Souza, Almerinda Belmiro Gomes, Argemiro Olivio de Lima, Antenor Moreira Duarte, Aryma Ferreira Martins, Benonimo de Souza Guimarães, Domingos Sambato, Firmino de Albuquerque, Francisco de Assis Baptista, Gildo Gianninni, Glaucia Tavares de Souza, Idolina Ferreira Reis, João de Almeida, José Maria Jorge, José Paulo Teixeira, José Pereira, Lourival Martins Corrêa, Manoel Dias, Manoel Justino de Miranda, Maria de Lourdes da Cunha Lima, Maria de Lourdes Gonçalves, Marina Aracy Prates, Moacyr da Silva Nunes, Oswaldo de Araujo, Ubirajara da Silva Peixoto e Wilson Candido de Oliveira.

Iluminação

A Comissão Estadual de Energia anunciou a instalação de energia elétrica no Jardim Nôvo, em Realengo; Jardim Santa Margarida, em Cosmos; Jardim Maravilha, em Campo Grande; e loteamento Morais Pinheiro, em Anchieta, bairros atualmente sem iluminação. Também, modificará a iluminação do Jardim de Alá, em Ipanema, com a colocação de 20 lâmpadas a vapor de mercúrio.

Lavador

Será realizada, no dia 11 (sábado), às 8h, na Garagem PL-6, Avenida Salvador de S;, 206, a prova prático-oral do concurso para lavador de veículos da Assembléia carioca.

Pagamento

Os servidores integrantes do lote 9 receberão hoje seus vencimentos de dezembro.

Professôras

A Secretaria de Educação elevou os níveis funcionais das seguintes professôras primárias: para EP-2, Elizabeth Stoeterau, Marlize Marinho Teixeira, Clara Sterenberg Soriano, Olga de Sales Reis, Pureza de Lourdes Lourenço Leal, Lucia Maria Meireles, Elza Marques Pinto, Emilia Aparecida Lins Perdigão, Heloisa Pereira Martins, Carmem Sylvia Ricard Nacif, Lydia Lobranco Vicente, Maria Luiza Gomes da Silva, Helena Câmara Fernandes de Santiago, Marlene Menezes Ferreira, Wanda dos Santos Rocha, Gilda de Souza Provenzano, Carmosina Vieira de Oliveira, Dora Gitel Goldschmit, Adelia Alexandre de Albuquerque, Maria Ingracia do Carmo Mendes, Maria da Guia Ferraz, Nilza Lima de Araujo, Angelina Lamfre, Celeste Rodirgues Cordovil Pires, Neide Pires Branco, Dulce Vasconcelos Santos, Leila Maria Cunha de Oliveira, Maria Francisca Tereza Assunção Santana, Vilma Santos Franco, Suely Maria Santos Pessoa, Valmira da Silva Mendes, Maria Luiza da Cruz, Suely Pestana de Aguiar, Rosa Portela Delana Antunes, Sylvia dos Santos Duarte, Celai da Silva Carvalho, Sonia Maria da Silva Carvalho e Maria Antonia Firpo Sampaio; para EP-3, Terezinha Moreira Goulart e Leila Assis Mascarenhas de Oliveira; para EP-5, Elvira Ramos Corrêa de Araujo, Neide Gois de Pinho, Marlene Rosas Cruz e Maria José Magalhães Azevedo; para EP-6, Terezinha Guimarães, Helena de Jesus Aguiar e Aylton Alves Coentro; para EP-7, Alair Pinheiro Susini Ribeiro; para EP-9, Cleonice Caulliraux Pihton e Lea Sales Guimarães.

Licença prêmio

Foi concedida licença-prêmio de 3 meses: Jorge Sylvestre de Souza, Oswaldo Ferreira da Silva, Francisco José dos Santos, Cornelio Batista de Oliveira, Cecilia Canedo Mussy, Oswaldo de Oliveira, Nicanor de Oliveira, Luiz Carlos Guapiassu de Barros, Ilma Moraes Ermida, Rubem Antonio da Silva Filho, Carminda Lourenço, Mario Costa de Araujo, João Teles de Menezes, Elizabeth da Costa, Augusto Tavares de Souza, Zenario Ribeiro da Silva, Helio Corrêa, Dair Lazari Teixeira, Adauri Antonio Paes, Oswaldo Felisberto de Carvalho, João Varanda, Augusto Moraes, Alcides Borges Leal, Pedro da Costa Cardoso, Alberize José de Santana, Carlos Alberto Correia, Sixto de Cresci, Benedito Martins, Arlindo dos Santos, Sebastião Nestor Gonçalves, Ernesto Almeida Lopes, Pedro Alves Ribeiro, Daniel do Nascimento, Luiz Vicente de Gonzaga, Ary Loureiro Accyoli, Manoel da Silva Moraes, Mario Ferraz, Helio Lopes, Erotildes Juliano de Souza, Isidoro Campos Raposo de Almeida, Joel Gonçalves da Silva, Albino dos Santos Froude, Zulmira da Silva Ribeiro, Terezinha Veloso de Melo, Oswaldo Eugenio Leal da Silveira, Olga dos Santos de Oliveira, Aracy Sanginete Azedo Evangelista e Heloisa Marques Fernandes; de 6 meses Antonio Gomes Fernandes, Laercio Martins de Abreu, José Pereira da Silva, Jorge Macedo Paes, Wilson Monteiro, José Marques da Costa, Roberto Pereira, Sydnei Rodrigues Silva, Wilson de Jesus Maia e Sebastião Alves Barria; de 9 meses, Antonio de Paula Viana Filho e Washington Luiz de Vasconcelos.

Médica

O governador nomeou o médico Juvaldo da Rosa Pilar para diretor da Divisão de Assistência Médica da Superintendência de Administração e Serviços, da Secretaria de Segurança.

Negada melhoria

Em sua última reunião, a Comissão de Classificação de Cargos arquivou 322 processos de servidores, que requereram enquadramento ou readaptação em outras carreiras funcionais, devendo o Boletim Oficial de hoje publicar a relação nominal dos funcionários.

Inspeção médica

Estão sendo chamados, com urgência, à Divisão de Inspeção Médica, Rua Pedro I, 35, os funcionários Antonio Soares Ferreira, Benedita de Queiros, Jorge Silva, José Fernandes de Souza, Maria do Carmo Pinto Andrade e Sebastião Pereira Ramos. Por outro lado, foram readaptados em serviços compatíveis com seu estado de saúde: Luis José Loureiro e Romario Gonçalves de Lima.

Material

O secretário de Serviços Sociais designou grupo de trabalho encarregado de estabelecer normas disciplinadoras destinadas à distribuição de material de construção para pequenos melhoramentos urbanos em favelas e centros de habitação social.

Restaurante na Lagoa

O sr. Antonio Jaber, diretor do Departamento de Turismo, entregou, ontem, ao governador Negrão de Lima, no Palácio Guanabara, o projeto de construção de um restaurante-flutuante na Lagoa Rodrigo de Freitas, que funcionará como ponto turístico da cidade. Fêz entrega, também, de regulamento que transfere para o seu Departamento a administração dos imóveis turísticos da cidade que, desta forma, poderão ser colocados nos programas oficiais do Estado.

Espírito Santo

O sr. Cristiano Dias Lopes, governador eleito do Espírito Santo, estêve ontem no Palácio Guanabara, para uma visita de cortesia ao sr. Negrão de Lima. Entre outros assuntos, foi tratada a questão da implantação do Impôsto de Circulação, devendo ser mantida a mesma alíquota entre os dois Estados.

PALAVRAS CRUZADAS

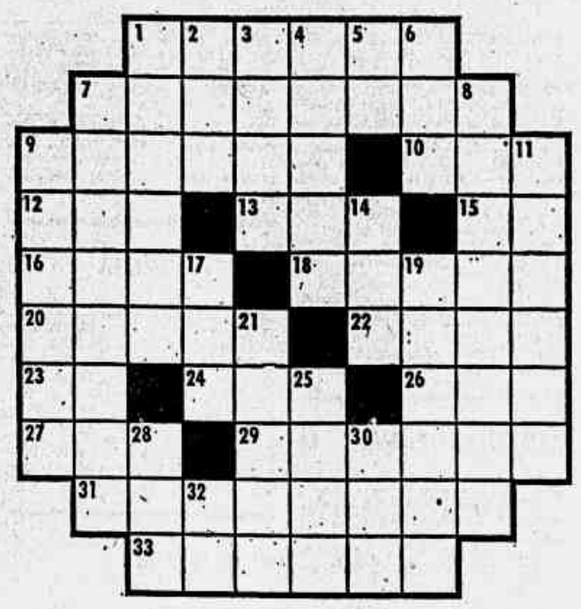

HORIZONTAIS: 1 — Soma de dinheiro que se ganha de uma vez. 7 — Adversário; inimigo. 9 — Cada uma das duas partes em que se divide um todo. 10 — Pândega. 12 — Feminino de um. 13 — Fruta-de-conde. 15 — Preposição: lugar. 16 — Tecido grosseirão e forte, de que se fazem toldos, velas de navio, etc. 18 — Drama musicado, sem diálogo falado. 20 — Cheiro, fragrância. 22 — Último mês, ou lunação dos hebreus. 23 — Símbolo químico do Tântalo. 24 — Doze meses. 26 — Viagem, jornada. 27 — Composição poética dividida em estrofes simétricas. 29 — Máquina, principamente veículo automóvel, que serve para puxar aparelhos agrícolas ou industriais. 31 — Que atira. 33 — Meter no atoleiro.

VERTICAIS: 1 — Doença infecciosa, comum ao homem e aos animais, produzida pelo bacilo de Nicolaier, e que se caracteriza pela rigidez dos músculos. 2 — Membro da ave. 3 — Qualquer (dentre dois ou mais). 4 — Sentimento de inclinação para alguém. 5 — Preposição. 6 — Divisão de uma peça teatral. 7 — Tardia, que demora. 8 — Que opera. 9 — Filho de pai branco e mãe preta, ou vice-versa. 11 — Pousar na água (hidroavião). 14 — Rio que separa o Brasil do Paraguai. 17 — Governanta. 19 — Aquêle que edita. 21 — Lugar de corrupção e vícios. 25 — De viva voz. 28 — Letra grega. 30 — Nome de mulher. 32 — Magnetismo pessoal.

RESPOSTA DO Nº ANTERIOR — **Hor.:** casa — paga — amor — armar — ribanceira — ar — côa — ir — arma — pó — mar — it — acovardado — papel — Osel — orar — ramo. **Vert.:** cara — amir — sob — araca — pre — ami — gari — arar — acamar — normal — ardor — papo — ocar — idem — tolo — opa — ver — asa.

R. PORTELLA

SOCIAIS

Nascimentos

Cláudio Luiz — O casal José Acácio Alves-Teresinha Lucena Alves está comunicando o nascimento de seu filho, Cláudio Luiz.

Aniversários

Fazem anos hoje: Esmeralda Carvalho, Heloisa Alves, Violeta de Alcântara Carreira, Maria Isolina Pinheiro, Amabilia Castro Meneses, Antonina de Almeida Nêves, R.S. Stone, Sebastião Jesus de Miranda Mourão, José de Almeida Ribeiro, Marta Maria da Silva Costa, gen. Alvaro Tourinho, Atila de Andrade e Juvenal Mário Barroso.

— Está festejando hoje o aniversário de sua filha Ana Lúcia Castro dos Santos o casal dr. José Ribamar dos Santos-Maria de Lourdes Castro dos Santos.

— Faz anos hoje o sr. Roberto Keller Thompson Melo.

Casamentos

Ana Maria Giroud de Sanchis — Francisco Miguel de Figueiredo Lima — Na Igreja Matriz de São Lourenço, amanhã, às 18h, será realizado o casamento da srta. Ana Maria Giroud de Sanchis, filha do casal Esmael José Sanchis Selfa — Josefa Maria Giroud de Sanchis com o sr. Francisco Miguel de Figueiredo Lima, filho do casal Joaquim Figueiredo Lima — Lucinda Dias de Figueiredo Lima.

Rosemary Longo — Carlos Erik Poppius — Na Igreja de N. Sa. das Graças, em Ribeirão das Lajes, RJ, dia 28, às 19h, será realizado o casamento da srta. Rosemary Longo, filha do sr. Mário Angelo Longo e da sra. Mafalda Picchetti Longo, com o sr. Carlos Erik Poppius, filho do sr. Joseph Poppius e da sra. Poly Quintas Poppius, presidente do Clube Feminino de Cultura.

MARLY DA SILVA SAINT MARTIN — NELSON BEZERRA CARVALHO — Na Igreja do Divino Salvador, na Estação de Piedade, no próximo sábado, às 17h, realiza-se o casamento da srta. Marly da Silva Saint Martin, filha do casal Damião Saint Martin e Oswaldina da Silva Saint Martin, com o sr. Nelson Bezerra Carvalho, filho do casal Nelson Bezerra Carvalho e Dalila Sousa Carvalho. Será padrinho, o casal Gilson Cardoso e Neuza Cardoso.

Bodas de Prata

OSVALDO — ALDA GOULART DE ALMEIDA — Comemorando os 25 anos do casamento de seus pais, Osvaldo-Alda Goulart de Almeida, as srtas. Marialda e Célia Goulart de Almeida mandaram rezar missa em ação de graças na Igreja de Bom Jesus do Calvário.

ABILIO ALVES — HELSA ALVES — Festejou o 25.º aniversário de seu casamento o casal Abilio Alves-Helsa Alves, com missa em ação de graças, na Igreja do Sagrado Coração de Jesus.

ANTONIO SPINELLI — ROSALINA LEÃO SPINELLI — Sexta-feira próxima, Dia de São Sebastião, às 10h, na Igreja de Santo Antônio dos Pobres, será celebrada missa em ação de graças pelo 25.º aniversário de casamento do sr. Antônio Spinelli e da sra. Rosalina Leão Spinelli. Manda rezá-la o filho do casal, Cristóvão Leão Spinelli.

JOSÉ DA CRUZ MARTINHO — DALVA CHAVES MARTINHO — O casal José da Cruz Martinho — Dalva Chaves Martinho, êle diretor do Esporte Clube Oposição, de Piedade, comemorou suas bodas de prata. Na Igreja do Divino Salvador foi celebrada missa em ação de graças.

Formaturas

JOSÉ MAURO RUIZ BATISTA — Os alunos do Colégio Militar do Rio de Janeiro que concluiram o curso terão a sua festa de colação de grau, hoje, dia 19, no auditorio do Colégio, à Rua São Francisco Xavier, às 20h, sendo o baile de formatura, dia 21, com início às 23h, nos salões do Hotel Glória. Ontem realizou-se a missa em ação de graças, na Igreja de São Francisco Xavier. Entre os novos diplomados está o jovem José Mauro Ruiz Batista, filho do casal João Batista-Francisca Ruiz Batista.

Comemorações

ASPIRANTES DE 1929 — A Turma Tenente Rui de Brito Melo, Aspirantes de 1929, da Escola Militar de Realengo, comemora, hoje, o 37.º aniversário de formatura, com missa, às 11h30min, à memoria dos colegas falecidos, na Igreja de Santa Cruz dos Militares, e às 12h30min, almôço de confraternização no Clube da Aéronautica.

ESCOLA DE MARINHA MERCANTE — Amanhã, sexta-feira, de 23h em diante, a bordo do transatlântico Ana Néri, será realizado o baile de formatura dos oficiais da Escola de Marinha Mercante do Rio de Janeiro, turma de 1966.

Falecimentos

— Morreu ontem, nesta cidade, o sr. Zoroastro de Souza Bittencourt, pecuarista na Bahia. Deixa viúva a sra. Edméa Ferraz Bittencourt e duas filhas, Zoeda e Mara. O extinto era irmão do advogado Zilmar de Souza Bittencourt, diretor do TRE. Seu corpo está sendo velado na capela do Cemitério de S. Francisco Xavier, para sepultamento às 11h.

Missas

MARIA LUIZA MALAVEZ BARROS — Missa de 7.º dia, hoje, às 9h30min, na Catedral Metropolitana.

ZÉLIA LOWNDES DE AZAMBUJA — Hoje, missa de 7.º dia, às 10h30min, na Igreja da Candelária.

LUIZA COUTINHO DA SILVA — Missa de 7.º dia, hoje, às 9h30min, na Igreja da Candelária.

LUIZA AUGUSTO DO RÊGO MONTEIRO — Hoje, às 12h, missa de 7.º dia, na Catedral Metropolitana.

Reinclusão do pessoal da PM na Guanabara

BRASÍLIA (Sucursal) — O presidente Castelo Branco assinou decreto-lei aprovando o têrmo aditivo firmado entre a União e o Govêrno da Guanabara, que dá nova redação a diversos dispositivos de convênio que regula a reinclusão do pessoal da PM do antigo Distrito Federal nos quadros da PM do Estado da Guanabara.

O têrmo aditivo entrará em vigor hoje, com a publicação no **Diário Oficial**. De acôrdo com o mesmo, fica estabelecido que, "terminada a apresentação, o pessoal reincluído será organizado em quadros especiais limitados nos diversos postos, graduações e especialidades, pelos efetivos de oficiais, graduados e soldados que tiverem sido apresentados".

LIMITES

Dispõe ainda que "nos postos ou graduações em que não se tenha efetivada a reinclusão, o limite dos quadros especiais será igual à metade do efetivo fixado para o quadro ordinário da Polícia Militar do Estado da Guanabara aproximando-se a fração para unidade superior". A primeira vaga que se verificar em cada pôsto ou graduação, nos quadros especiais, exceto no pôsto de coronel, será considerada como relativa ao critério de antigüidade".

CRÉDITO

O presidente Castelo Branco sancionou a lei que autoriza o Poder Executivo a abrir pelo Ministério da Fazenda, o crédito especial de 18 bilhões, 997 milhões de cruzeiros, em favor da Polícia Militar da Guanabara, para atender aos encargos decorrentes da aplicação do Decreto-Lei nº 10, de 28 de junho de 1966.

Policiais recebem medalhas

Durante o almôço oferecido ao delegado Pires de Sá pela passagem de seu primeiro ano à frente da DV, foram agraciados com medalhas, por se terem destacado em suas funções durante o ano de 1966, os seguintes policiais da Delegacia de Vigilância: Da 1.ª Subseção (centro da cidade): Jorge Spanner Filho, Osvaldo Fernandes dos Santos, Fortunato Airosa Filho, Válter Martins Machado, Joaquim dos Santos, Carlos Chaves, Geraldo Viana de Souza, Cletenildes Lima Barros e Jaime Horta; 2.ª Subseção (Invernada): Marcos Vinícius, Jorge Amaral, Deusdedit Paula Nunes, Rubem Pereira Carvalho, Antônio Monteiro Guedes, Ainarim da Costa, José dos Santos Fernandes, Vicente Luz e Jorge Santos; 3.ª Subseção (Zona Sul): Antônio Iela, Wanderley Alberto, Timóteo Pinto Portela, Edésio de Oliveira, Jorge Gomes Maranhão, Delmar Barbosa, Osvaldo Luiz e Adalberto de Andrade; 4.ª Subseção (Tijuca): Carlos Alberto Campangnaque, Djalma da Silva Nunes, Haroldo Moreira Ventura, Flávio Alexandre, Altamir Marques e Élcio Grinaldo.

Socialização da medicina tem reunião

SÃO PAULO (Sucursal) — Terá início hoje, estendendo-se até o dia 22, o II Congresso Católico Brasileiro de Medicina, que será realizado na Faculdade de Medicina da Universidade Estadual.

Temas da mais alta relevância e atualidade serão debatidos, tais como: adequar a moral católica à realidade médico-social brasileira, envolvendo planejamento da família, socialização da medicina, problemas da juventude e parapsicologia.

Mestres estrangeiros do mais alto renome foram convidados para as conferências básicas, destacando-se entre outros Abbe Marc Oraison e Paul Chauchar, da França, e Kar Stern, do Canadá, que falarão, respectivamente, sôbre "o valor transcendental da vida humana", "vida sexual e continência" e "os aspectos atuais da psicoterapia".

Mais de 28 mil em 1 mês vão à Light

Mais de 28.000 pessoas, em dezembro, foram aos escritórios da Rio Light para solicitar novas ligações, fechamento ou transferência de contas de luz e fôrça. Aproximadamente 22.000 usuários foram encaminhados ao nôvo serviço da companhia, criado para melhor atendimento do público.

PROSSEGUE A CAÇA AOS MATADORES DE S. JOÃO DE MERITI

As autoridades da Delegacia de São João de Meriti ainda não identificaram os elementos que, têrça-feira última, penetraram no Bar "Amarelinho", na Avenida dos Trabalhadores, 45, em São João de Meriti, e mataram a tiros José Antônio Tavares (casado, 27 anos, bairro Miguel Couto — Nova Iguaçu) e Fernando Garcia de Almeida (solteiro, 28 anos, mesmo endereço), que ali bebericavam. Ao que ficou apurado, os criminosos chegaram e logo depois passaram a discutir acaloradamente com as vítimas, até que sacaram as armas e os abateram. José e Fernando foram transportados para o Hospital Getúlio Vargas, onde faleceram. Para os policiais. o crime deve-se a questão de jôgo e de mulheres, já que Fernando era ex-contraventor e elemento ligado a muitas mulheres, sendo considerado o "Don Juan" da localidade.

GUARDA-NOTURNO

Os indivíduos que, têrça-feira última, assassinaram a tiros o guarda-noturno Carlos Barreto Fraga, de 25 anos, lotado na Polícia de Vigilância de Nova Iguaçu, que os surpreendera em flagrante arrombando um armazém, na Praça Belfort Rôxo, também não foram identificados. O policial foi transportado para o Hospital de Nova Iguaçu, onde faleceu. A polícia acredita que os bandidos seriam os mesmos que, na semana anterior, tentaram assaltar um bancário, não conseguindo ante a aproximação de agentes da Guarda-Nortuna. Na fuga, os assaltantes prometeram matar o bancário e, ao que parece, voltaram ao local para cumprir a promessa. Como não o encontrassem, resolveram assaltar o estabelecimento comercial, quando foram surpreendidos pelo guarda-noturno.

ESFAQUEADO

Encontra-se internado no Hospital Sousa Aguiar o operário Manoel Pequeno do Espírito Santo (solteiro, 20 anos, Rua Carlos Seidel, n.º 23 — Caju), com ferimento penetrante no hemitórax esquerdo. Declarou ao policial de serviço ter sido esfaqueado na porta da residência, pelo seu vizinho Jorge de tal. Disse que chegou do trabalho e o vizinho começou a provocá-lo sem motivo, dizendo que lhe dava uma facada. Duvidou e acabou sendo mesmo esfaqueado. As autoridades da 2.ª Delegacia Distrital estão apurando até que ponto são verdadeiras as palavras de Manoel Pequeno.

SEGURANÇA DE TRÊS ESTADOS PLANEJARÁ AÇÃO CONTRA GANGS

BELO HORIZONTE (Sucursal) — O secretário de Segurança Pública, de Minas, sr. Joaquim Ferreira Gonçalves, distribuiu ontem à noite a seguinte nota oficial:

"O secretário de Segurança Pública, tão logo teve conhecimento dos fatos relativos a furtos de veículos, envolvendo, possivelmente, policiais dêste Estado, numa rêde de caráter interestadual, tomou dupla iniciativa: primeiro, por portaria, determinou instauração de inquérito para apuração de possível participação dos agentes da Polícia nos aludidos fatos; segundo, solicitou aos secretários de Segurança dos Estados vizinhos interessados, uma reunião conjunta, a ser realizada dia 30 do corrente, no Estado da Guanabara.

O secretário de Segurança da Guanabara julgou oportuna a medida e cedeu as instalações de sua secretaria para a reunião.

Quanto à primeira providência é natural a reserva com que a Secretaria de Segurança tem procurado cercar as diligências, a fim de evitar que pessoas inocentes se vejam envolvidas em noticiários tendenciosos e improcedentes no curso das investigações.

Tranqüila a opinião pública no sentido de que as averiguações serão levadas a têrmo, e, apuradas as responsabilidades, os culpados responderão perante a Justiça pelos delitos porventura cometidos.

Previne a população quanto às notícias infundadas que estão circulando com evidente intuito de tumultuar pelo escândalo o curso de procedimento policial e administrativo que, por sua natureza, deve ser cercado de discrição e rigor."

Júri de Niterói tem início a 24

NITERÓI (Sucursal) — O juiz Jovino Machado Jordão, titular da Primeira Vara Criminal de Niterói, convocou para o dia 24 do corrente a instalação do Tribunal do Júri da Capital, tendo determinado a publicação do edital contendo os nomes dos jurados sorteados para servir na primeira sessão ordinária daquela Côrte e que são os seguintes:

Adolpho de Sá Filho, Abílio Silveira de Aquino, Álvaro Caetano de Oliveira, Antônio Dionísio dos Reis, Cláudia Coutinho Valadares, Edson Macedo, Jandyre Alves Filho, José de Leonissa Souza Caldeira, Lia Machado de Magalhães, Mathoew Ridel Miller Filho, Paulo Newton Demorais, Odemar Vidal Jorge, Aloízia Vitório Nogueira de Paula, Mabel Grass, Arton Pereira da Silva, Sinésio Soares de Souza, Walter Moreira Carneiro, Waiquíria de Magalhães, Ítalo Mônico, Noêmia Veiga de Aguiar e Edmundo Vargas.

432 cidadãos de Nova Iguaçu foram convocados para tomar parte no Tribunal do Júri da comarca no ano de 1967, segundo edital baixado pelo Juízo da 2.ª Vara do município, privativa dos feitos criminais. O edital contém a revisão dos jurados alistados para o corrente ano e esclarece que são considerados jurados suplentes todos os jurados residentes no 1.º distrito.

Menina de Goiás está no Juizado

A Central do Brasil informou, ontem, que foi enviada ao Juizado de Menores a menina S.R.S. (filha de Geraldo Ribeiro dos Santos, Vila Fama, 402, casa 6, em Goiás) que viajava têrça-feira última num trem, vindo de São Paulo, sem a necessária autorização do pai.

Hospital fica horas sem telefone

Durante a madrugada e todo o dia de ontem, o Hospital Salgado Filho, no Méier, ficou com os aparelhos telefônicos mudos, em virtude da queda do cabo da estação 29. Em conseqüência, muitos socorros foram atrasados e prejudicado o trabalho dos repórteres ali credenciados, de informarem a seus jornais as ocorrências policiais.

PMs acusados de falsários ganham HC

NITERÓI (Sucursal) — Os oficiais da Polícia Militar fluminense Sílvio Alves Barroso e Washington Charles Pinheiro — acusados de falsificação de documentos — foram libertados por **habeas-corpus** concedido pelo Conselho de Justiça do Estado do Rio. Os militares estavam presos no quartel da corporação há mais de 15 dias e os documentos por êles falsificados possibilitavam a um civil extorquir dinheiro de firmas da Guanabara que vendem pelo sistema de crediário.

Polícia agarra traficantes

A Polícia prendeu, na Rua Pinto de Azevedo n.º 8, os anormais Jacés Alves da Silva, vulgo "Pon-Pon", Américo de Brito, vulgo "Sansão", e Édson Amissis Garcia, vulgo "Cobrinha", todos residentes naquele endereço e que se entregavam ao vício e ao tráfico de tóxicos e entorpecentes. No local foram apreendidos 22 comprimidos de Dexamil, 57 de Vermelhinho, 60 de Amendrine, 1 pacote plástico contendo meio quilo de maconha e mais 5 dólares da mesma erva. Foram autuados na 6.ª DD.

Show extra da Mocidade no carnaval

A Escola de Samba Mocidade Independente está ultimando preparativos para o seu desfile entre as supercampeãs, domingo de carnaval, e a apresentação do **show extra**, no encerramento do espetáculo, às primeiras horas de segunda-feira. Sob a direção de **Chaminé**, a bateria campeã, passistas e ritmistas da Mocidade de Padre Miguel, totalizando 1.620 figurantes, esperam ótima colocação com o tema **Teatro brasileiro através dos tempos**, elogiado pelos que já assistiram aos ensaios.

Sorteada para desfilar em último lugar na Avenida Presidente Vargas, a **Mocidade Independente** deverá exibir-se ao sol de segunda-feira de carnaval. Antônio Augusto, vencedor do concurso Pandeiro de Ouro do IV Centenário, será uma das atrações da verde-e-branca, em frente aos palanques do júri, das autoridades, turistas e imprensa. Findo o superdesfile, começará o **show extra** com o samba **Até Breve**, de Wilson Moreira, e a participação do povo, que poderá acompanhar os sambistas e ritmistas até que a formação da escola se desfaça.

Polícia acaba cassino em Santo Cristo

Chefiados pelo detetive Hugo Guimarães, policiais da Delegacia de Costumes varejaram ontem um cassino que vinha funcionando na Praça Marechal Hermes, 31, sobrado, no bairro da Saúde (jurisdição da 2.ª Delegacia Distrital), prendendo quatorze jogadores e apreendendo farto material de jôgo, como fichas, uma rolêta nova (confeccionada com raro capricho), panos verdes, mesas, cavaletes e 190 mil cruzeiros em dinheiro.

Dos presos, dois foram recolhidos ao xadrez, por serem os donos do jôgo e portanto sem direito à fiança. São êles: Carlos Barbosa, de 24 anos, solteiro, morador na Rua Santo Cristo, 135, casa 6, e Hélio Fonseca de Souza, de 45 anos, solteiro, morador na Rua Cardoso Marinho, 6. Os outros detidos, que se retiraram após pagarem fiança, são: Cremildo dos Santos, Sebastião Alves, Edgar Souza Soares, Antônio Cândido do Nascimento, Manuel Assunção Bonfim, Olímpio Martins Neto, Waldir Gonçalves da Silva, Boanerges Cardoso Pereira da Silva, Osvaldo Pinheiro Lima, Augusto Francisco de Oliveira, Evaristo de Miranda e José Vicente da Conceição. O prédio onde funcionava o cassino foi interditado e a ação policial comunicada pelo delegado Silva Júnior ao superintendente da Polícia Judiciária e ao Departamento de Polícia Especializada.

Café turista tumultua o mercado

LONDRES (AP-CM) — A Junta Executiva da Organização Internacional do Café recomendou, ontem, por unanimidade, que os membros da OIC proibam a importação de todos os cafés que originalmente estão destinados exclusivamente a novos mercados. Para fins de promoção, o café embarcado para países de baixo consumo e para novos mercados pode ser remetido fora das quotas legais de exportação. Parte do mesmo, que se chama "café turista", chegou, porém, aos mercados tradicionais mediante a reexportação ou mudança de rota do navio em alto mar. Na temporada passada, cêrca de 2,5 milhões de sacas de café "turista" chegaram aos mercados tradicionais, provocando uma baixa mundial nas cotações do café.

Cabo da PM ajuda e foge com falsário

O falsário Ulisses Azevedo Soares fugiu na tarde de ontem do xadrez do Fôro Criminal, tendo sua evasão sido dado de modo inédito, pois contou com a colaboração do cabo da Polícia Militar Ocir Campos, que também fugiu em sua companhia. O sargento Sales, chefe da segurança do Fôro, foi cientificado da ocorrência, comunicando o fato ao Centro de Operações da Polícia Militar e ao juiz Erasmo Couto, não sendo possível, no entanto, sua captura.

O falsário, que responde a diversos inquéritos na Justiça e já cumpriu diversas penas, encontrava-se no Fôro para tomar ciência da reclusão de 7 anos que lhe foi imposta pelo juiz da 11.ª Vara Criminal, por ter falsificado a assinatura de diversos diretores dos Estaleiros Ishikawajima, pretendendo com isso levantar Cr$ 80 milhões em diversos bancos.

LOCAÇÃO DE CASAS E APARTAMENTOS

CENTRO 1

ALUGA-SE conjugado de 3 salas com dependências sanitárias no Ed. Metrópole à Av. Presidente Wilson, 165 ao lado da Embaixada Americana — Chaves com porteiro — Tratar com sr. Clemente à Rua do Carmo, 65-8º andar — Tel.: 32-4685.

ALUGO — No Centro, ótimos aptos. de sala — quarto conjugado. Rua Santana 178 aptos. 208 e 606. Tratar 22-6466. 18019 1

GONÇALVES DIAS n.º 30 junto à Colombo. Aluga-se a sala n.º 906 com 20 m2.

CENTRO — Aluga-se gr. 407/8, frente, ed. 30m2. banh. priv. por 155 mil e taxas. Av. P Vargas, esq. rua Conceição, 105. Inf. port.

LOJAS-ESCRITÓRIOS 2

CENTRO — KAIC aluga p/ fins comerciais, na Av. Graça Aranha 226, as sls. 410/11 e 12, c/ banheiro. Chaves c/ porteiro. Tratar na Rua do Carmo, 27-A — tel. 32-1774 — CRECI 283.

ALUGO ótima loja em Copacabana — Frente de Rua sem luvas. Tratar 22-6466.

ED. MUNICIPAL — Av. 13 de Maio nº 13 — Aluga-se ou vende-se conjunto 2 salas com sanitário — Chaves na portaria.

PENHA — Aluga-se grande loja esquina, 4 portas, fôrça. Melhor local da Penha. R. Montevidéu 1.219. Chaves ao lado. Inf. tel.: 31-3977 ou 46-6493.

SALA para escritório — Aluga-se. Rua da Lapa, 120, sala 211, com banheiro e kitch. Prédio nôvo. Ver das 10 às 17h.

3 SALAS vazias, bom ponto .S. Luzia, 799, esq Av. Rio Branco. Alugo ou vendo. 57-4019 das 15h. LOJA ponto espetacular para qualquer ramo. Alugo S. Luzia esq. R. Branco, 57-4019 das 15h.

CENTRO — Prédio nôvo — Loja e dois andares para indústria. Aluga-se ou vende-se. Rua Livramento, 125. Tel. 26-6856.

VENDE-SE OU ALUGA-SE — Loja no Edifício Avenida 25 lado Rua São Bento, a 10 metros da Av. Rio Branco. Tratar sr. ANTONIO — tel. 43-4511 e 23-1353.

CENTRO — KAIC aluga na Av. Pres. Vargas 482, a sala 324 c/ kitch. e banh. Chaves c/ porteiro e tratar na Rua do Carmo, 27-A — tel. 32-1774 — CRECI 283.

R. EVARISTO VEIGA, 16 — Alugo 2 salas 250.000. Tel. 42-9906.

CENTRO — KAIC aluga na Rua Senador Dantas, 117, de frente a s/ 1624 c/ coz. e banh. Ver e tratar na Rua do Carmo, 27-A — tel. 32-1774 — CRECI 283.

CONSULTÓRIO MÉDICO — Praça Floriano. Vagas terça, quinta, sábado de 13 às 19. Tel. Dr. ARTHUR, 57-6830.

ESCRITÓRIO OU CONSULTÓRIO Independente, tel. e serviço sanit. indep. Preço 25.000. Praça Floriano. Tel. Dr. ARTHUR, 57-6830.

LOJA alugo para comércio ou indústria c/fôrça centro de Olaria Trav. Etelvina, 2-F. 120.000. Fone 30-6964.

EDIFICIO AV. CENTRAL — Aluga sala, 300.000 e taxas. Telefone 37-0927. 5903 2

ALUGA-SE — Ed. Rio-Magazine. Rua da Lapa nº 180. Perto da Praça Paris. 2 lindas salas novas nº 804 e 805, com 95 mq. Cada sala com sanitário próprio. Tratar: 52-0751.

ANDARAÍ E GRAJAÚ 3

GRAJAÚ — Apto. frente c/ varanda envidraçada e trabalhada c/ pedras, 1 sala, 1 qto. cômodos grandes, c/ sinteco, coz. c/ nautilus, banh. compl. Aluguel 200 e taxas 20 para casal sem filhos ou 2 senhoras. R. Marechal Jofre 139 apto. 303. Chave apto. 301. Infs. 47-3423. 58080 3

BOTAFOGO E URCA 4

URCA — Apt. de luxo, prim. locação c. vista c. hall, salão dupla, studio, 4 qts. c. arm. emb, copa/coz. dep. compl. garage. Inform. AGENCIA ANGLO AMERICANA, tel. 57-7796.

RUA SÃO CLEMENTE n.º 158, apt. 801 s. móveis c. hall, salão gr, 3 qts, banh, soc, dep, compl, atapetado. Chaves c. porteiro. Tratar AGENCIA ANGLO AMERICANA. Tel. 36-2761.

ACEITO costureira dist. p/ morar c/ sra. q. ajuda cedo gr. sala mob., máq. e tel. 70 mil. R. Visc. Caravelas 26-2688.

COPACABANA-LEME 8

COPACABANA — KAIC aluga de frente, na Praça Eugênio Jardim 39, o ap. 402 c/ sl., 3 qts., coz., 2 banhs., varanda, dep. compl. empreg. e área c/ tanque. Chaves c/ porteiro. Tratar na Rua do Carmo, 27-A — tel. 32-1774 — CRECI 283.

QUARTO AMPLO — Arejado p/ casal que trabalhe fora, outro p/ 3 moças ou rapazes c/ referências 36-0569.

POSTO 2 — Aluga-se p/ temp. a casal ou senhor idôneo, apt. frente, mob. c/ s. qto e banh. 250 mil. T. 52-0238 parte tarde.

POSTO 4 — Sala, 3 qts. banh. dep. completas, frente, garagem, próximo a praia. 60 milhões financio. CRECI 570. 36-3530.

ALUGA-SE apart. 1 s., 3q., mobil. utensílios — 1 mês — Av. Copacab. 99-501. Chaves porteiro — Tratar 22-0720.

TEMPORADA alugo em Copacabana, apto. mob. luxo, c/ 3 qtos. 2 sl. etc. Visitas na Fercol Imob. R Sta. Clara, 33 sl. 1.206 — tels.: 37-6366 — 37-7382 até 20 hs.

LEME — Av. Atlântica — Alugo, temp. ou não, 3 bons quartos, grande sala, banheiro côr, cozinha etc. Tel.: 36-4610. 29065 8

COPACABANA — KAIC aluga o ap. 503 da Rua 5 de Julho, 63, c/ sl., 3 qts., cor., banh., qt. e WC empreg. e área c/ tanque. Chaves c/ porteiro. Tratar na Rua do Carmo, 27-A — telefone 32-1774 — CRECI 283.

GRANDE qto. a senhor classe, fixo ou não, ou casal, temp., gel., tel. à disposição, amb. fino. P. 4, perto praia. 36-2192. 29070 8

TEMPORADA — Alugo um belíssimo ap. pequeno com luxuosa decoração. Esquina praia. — R. Domingos Ferreira, 219, ap. 808 (Pôsto 5). 25163 8

ALUGO ap. 308 Av. Copacabana, 945, com telefone, qto. e sala sep., j. inv., hall, coz. e banheiro. Inf.: 27-4304. 13684 8

RUA POMPEU LOUREIRO nº 60 — Ed. Lince — Aluga-se apartamento com 2 quartos, sala, dependência de empregada. 1º locação. Ver local, procurar sr. LOURENÇO. Tratar tel. 23-1353 e 43-4511 sr. ANTONIO.

COPACABANA — Carnaval — Aluga-se apto. conjugado ricamente mobiliado com tel. televisão, geladeira radiovitrola frente p/ mar de 20 à 60 dias. Tel. 36-3032 depois das 14 horas.

COPACABANA — Aluga-se o ap. 1201, à Av. Prado Júnior, 181, próximo à praia, todo de frente, grande salão, 3 quartos, cozinha, área de serviço, 2 banheiros sociais, garagem, etc. Chaves com porteiro. Tratar tel. 37-6770.

ALUGA-SE ótimos aptos. mobiliados, geladeira, utensílios, etc. temporada perto praia. Temos diversos à sua escolha. BASIMAR LTDA. Barata Ribeiro, 90 conj. 203. Fones: 36-3822 e 36-2972.

ALUGAM-SE apartamentos para temporada mobiliados com geladeira e todos os pertences — temos de 1, 2 e 3 quartos. Basílio & Cia. Rua Barata Ribeiro, n.º 87, sala 202, tel. 37-1133.

COPACABANA — Aluga ótimo apto. de sala — quarto conjugado, banh. coz. Rua Figueiredo Magalhães, 219, ap. 709. Tratar 22-6466 — 57-0223. 18023 8

ALUGAMOS seu apto. p. temporada em Copacab. temos clientes selecionados e imediato. tels. 37-6366 e 37-7382 até 20 hs.

COP. Em conf. apt. próx. a praia, fam. nortista, aluga, q. mob com refeições, para casal Tel. 27-5062.

QUER MUDAR-SE? Que moradia deseja? Em que bairro? Quer bons inquilinos? Basta inscrever-se na "O. G. I.", Av. Erasmo Braga 227/315.

COPACABANA — Aluga-se um apartamento por um mês, todo mobiliado e com telefone, no Pôsto 4. Tel.: 57-3729. 29069 8

RUA RAIMUNDO CORREIA, 34, apt. 302, sala ampla, 2 qts. dep. compl., sinteco, playground. Ver no local. Tratar: AGENCIA ANGLO AMERICANA 36-2761 ou 57-7796.

ASSIS BRASIL n.º 86, apt. 701, 2 salas, 4 qts, c/ arm. 2 banh. soc. 2 qts. empreg. garage. Tratar na AGENCIA ANGLO AMERICANA 36-2761 ou 57-7796.

ALUGO — Temporada apt. 1.103 — Gustavo Sampaio, 650, sala, living, quarto, quarto empregada, dependências, mobiliado, geladeira, utensílios, roupas Cr$ .. 450.000 mensais. 36-2298.

AV. ATLANTICA, 778, apt. 1.102 compl. mobil. ou sem móveis, c. salão dupla c. banh. escrit. c. arcond 2 qts. c. arm. 2 banh. soc., dep. compl., garage. Ver no local entre 9 — 18h quinta-feira — Tratar AGENCIA ANGLO AMERICANA. Tel. 57-7796.

RUA ALMIRANTE GONÇALVES n.º 56, apt. 802, 2 salas, 4 qts. c/ arm., 2 banh. soc. dep. compl. garagem s/ móv. c/ tel. Chaves no apt. 801. Tratar na AGENCIA ANGLO AMERICANA 36-2761 ou 57-7796.

PERMUTA-SE apartamento em Copacabana, perto da praia, de sala/quarto, banheiro e cozinha, com casa, de campo ou praia no interior, durante a semana de Carnaval. Tel. 32-1313 até 11 horas.

ALUGO R. Miguel Lemos, 74 apt. 1.003, anto. conjug. sintéco, coz. banh. 230.000 e taxas. Chaves c/ zelador no 10º. Tratar Pred. Admin. RESNIKOFF LTDA. R. Ouvidor 130, 9.º. Tel. 32-1675.

ALUGA-SE — Anto. 225 — Rua Sá Ferreira, 228, Ed. Ouro Azul — Sala-quarto conj. banh. kitch. Ver no local. Aluguel 170 e taxas. — Tratar Dr. FERNANDO — 52-1027 — 22-0451 e 57-6426. 61388 8

COPACABANA — Aluga-se confortável casa, jardim, garagem, elevador, localizada em zona tranqüila. Rua Marechal Mascarenhas de Moraes, 196. Tel. 46-4357.

COPACABANA — Alugo temporada apt. fr. 3 sl. 3 qt. dens. garage c/ mobília incluindo TV tel. e geladeira 800 mil. Dr. JESUS, 37-3378. CRECI 424.

TEMPORADA — Aluga-se apto. mob. completo perto da praia — a partir 1.º de fevereiro c/ 2 sls., 2 qtos. e deps. de empr. — tel.: 57-8033.

QUARTO independente único inquilino, apto. pessoa só, pode ser para carnaval temporada, T. 37-7961. Copacabana.

ALUGA-SE um quarto a uma ou duas pessoas, Av. N Sa. Copacabana 911, apt. 201, frente.

COPACABANA — Veraneio alugo por 3 meses, peq. apto. c/ móveis, acomodações p/ 4 pessoas, 57-1661.

COPACABANA — Av. Atlântica — Aluga-se apto. c/ 2 salões, 4 qtos, etc. 400m2, 1a. locação — p/ embaixada ou família de alto tratamento — Tratar na PREDIAL E ADMINISTRADORA RESNIKOFF LTDA. Rua Ouvidor 130 — 9.º and. — tel. 32-1675 e 52-1677 c/ Dr. MICHEL n/parte da tarde — (J-12).

COPACABANA — Min. Viveiros de Castro 123 apto. 42. Aluga-se mobiliado c/ telefone. Ver c/ porteiro. Tratar 31-0996.

QUARTO DE FRENTE no Pôsto 2 — Aluga-se p/ temp. mob. ou não, a senhor idôneo. 100 mil. 52-0283 na parte da tarde.

ALUGA-SE apt. frente comercial Av. Copacabana, 1.066/505. Tratar tel. 37-1594.

GARAGEM — Vaga — Aluga, Pôsto 4. R. Domingos Ferreira. Tratar tel. 37-0961.

MAESTRO FCO. BRAGA n.º 442, apt. 203, sala, qto. conj., coz. banh., ver no local apt. 101. Tratar na AGENCIA ANGLO AMERICANA, 36-2761 ou 57-7796.

FLAMENGO 10

ALUGA-SE — Apto. sla. e qto. separados. Rua Marquês de Paraná, 41/306. Marcar hora para ver. Tel. 45-9522 de manhã.

ALUGA-SE — Quarto mob. fte., temporada a sr. ou casal sem filhos. Cr$ 150.000. Flamengo. Fone 25-6059 ou 26-1000.

FLAMENGO — Alugo p. temporada aptos. luxo, mobiliado c/ tel. Tratar na Fercol. Telefones 37-6366 e 37-7382 até 20 horas.

ALUGO — Ap. 2 q .s. dep. emp., tel., refrigerado, R. Marquês Pinedo, 45/301. Ver até 11h.

GÁVEA 11

ESTRADA DA GÁVEA — Casa mobiliada c/ hall, 2 salas, 2 qts. e arm., banh., dep. compl., garagem, jardim. Detalhes AGENCIA ANGLO-AMERICANA. Tel. 36-2761.

IPANEMA 12

IPANEMA — Perto Praça Gen. Osório — Alugo, Rua Visc. Pirajá, 12, ap. 703, c/ salão, 3 quartos c/ armários, cozinha, dep. emp., ár. c/ tanque, garagem, salão festas. Aluguel Cr$ 600.000 mais taxas. Chaves com o porteiro.

IPANEMA — KAIC aluga na Rua Barão de Jaguaribe 355, casa de 2 pav. de frente c/ jardim de inverno, 3 sls., 4 qts. c/ arm. embutidos, coz., banh., 2 varandas, dep. compl. empreg., área c/ tanque, quintal e garagem. Chaves no local ou pelo tel. 47-4731. Tratar na Rua do Carmo, 27-A — tel. 32-1774 — CRECI 283.

RUA FONTE DA SAUDADE, 287, casa nova pintada c/ hall, 2 salões, toil., coz., despensa, 5 qts. c/ arm., 2 banh. soc., garagem, etc. Chave ao lado casa nº 293. Tratar AGÊNCIA ANGLO-AMERICANA — Tel. 57-7796.

(IPANEMA) — Rua Prudente de Morais, 958, ap. 303 — Compl. mobiliado e equipado c/ 2 salas, 2 qts., banh., dep. compl., garagem. Ver no local hoje entre 9/18h. Tratar AGENCIA ANGLO-AMERICANA — Tel. 36-2761.

AV. EPITÁCIO PESSOA, 2.034 — ap. 101 — Sôbre pilotis, compl. mobiliado c/ 2 salões, 3 qts. c/ arm., 2 banhs. socs., dep. compl., garagem. Chave c/ porteiro. Tratar AGENCIA ANGLO-AMERICANA — Tel. 36-2761.

IPANEMA — Aluga-se ótima casa à Rua Barão da Tôrre nº 490. Ver e tratar no local das 16 às 18 horas.

APARTAMENTO temporada — Ipanema, salão, 2 quartos, dep, tratar sr. MELLO, tel. 27-3108.

RUA NASCIMENTO SILVA, 478. Casa p/ família de tratamento, 2 salas, 4 qts., 1 banh., dep. compl., garagem, jardim. Ver no local das 9-11 hs. Tratar AGENCIA ANGLO-AMERICANA — 36-2761 ou 57-7796.

(LAGOA) — Rua Carvalho Azevedo, 10 — Casa parcialm. mobiliada c/ 2 salas, jard. inv., coz., 4 qts., 1 banh., dep. compl., jardim. Ver no local hoje entre 13/18h. Tratar AGENCIA ANGLO-AMERICANA. Tel. 36-2761.

IPANEMA — Aluga-se ótimo apt. tipo casa, de sala varanda, três quartos, dep. empregada. Rua Alberto Campos, 125, ap. 201. Chaves com o encarregado. Tratar com sr. RUBEM. Tel. 52-2174.

JARDIM BOTANICO 14

JARDIM BOTANICO — Casas c/ jardim e 2 salões, 4-5 qts., 1-2 banhs., dep. compl., garagem. Informações AGENCIA ANGLO-AMERICANA — Tel. 36-2761 ou 57-7796.

LARANJEIRAS 16

LARANJEIRAS — Aluga-se ap. 603 da Rua General Glicério, 335. 2 salas, 3 quartos e dependências. 600.000. Tratar Rua México, 158, sala 311.

LARANJEIRAS — Alugo ótimo apartamento sala-quarto conj., Rara oportunidade. Rua das Laranjeiras, 529 ap. 708. Tratar 22-6466. 18026 16

LEBLON 17

LEBLON — Aluga-se temporada apto. 3 q. garagem e demais dependências. Tel. 27-2602.

TEMPORADA — Leblon — Fevereiro, apto. mobiliado, 3 quartos. 47-9113.

LEBLON — KAIC aluga o ap. 309 da Rua José Linhares, 117, c/ saleta, sl -qto. sep., coz., banheiro, WC empreg. e área c/ tanque. Chaves c/ porteiro. — Tratar na Rua do Carmo, 27-A, tel.: 32-1774 (CRECI 283).

APTO. — Aluga-se para temporada dois qtos. duas salas varandas depas. todo mobiliado. Ver e tratar Av. Delfim Moreira, 300 apt. 101 — Leblon.

PREDIO NOVO — Frente, 1a. locação, s. e q. sep., banh., kit., sinteco, p/ mar. Rua Alm. Pereira Guimarães, 72, ap. 205. Al. 280 mil e taxas. 27-2541.

SANTA TERESA 23

ALUGA-SE — Apartamento e quartos Hotel Bela Vista, 8 minutos Largo da Carioca, residencial e familiar, diárias com refeições ao alcance. Rua Mauá, 5 — Santa Teresa — Bondes Paula Matos — Tel. 42-9346.

SANTA TERESA — Alugo ótimo ap. à Rua Joaquim Murtinho n.º 330.

VILA ISABEL 26

ALUGA-SE na R. Pereira Nunes, 377, ap. 201, c/ 2 salas, quarto, dependência de empregada. — Ver local c/ sr. Miguel. Tratar tels. 23-0702 e 23-1353, sr. ANTONIO.

TIJUCA 27

TIJUCA — Aluga-se amplo apartamento de frente na Rua Félix da Cunha, 124, ap. 202 com sala, 2 quartos e dependências de empregada. 280.000. Chaves no 203. Tratar Rua México, 158 s/ 31.

TROCA-SE — Um apartamento na Muda por um terreno entre a Usina e Alto da Boa Vista. Telefonar p/ 58-0098.

SALA comercial junto à Praça Saenz Peña, alugo, Cr$ 150.000. Tel.: 32-9388 ou 37-0929. 29063 27

TIJUCA — KAIC aluga na Rua Guaxupé, 139, 4.º pav., c/ sl., 3 qts., copa, coz., banh., varanda, dep. compl. empreg., área c/ tanque. Cobertura c/ quarto, banh. e terraço. Chaves c/ porteiro. Tratar na Rua do Carmo, 27-A, tel.: 32-1774 (CRECI 283).

APARTAMENTO — Aluga-se peq. Rua Rocha Miranda, 555 — Usina.

ALUGA-SE apt. 805 da Rua São Francisco Xavier, 121, c/ 3 quartos, sala q. b. dep. tel. e sinteco Tratar no local.

TIJUCA — Alugo ótimos apartamentos de 2 e 3 quartos. Tratar 22-6466.

NITERÓI 33

ALUGA-SE bela residencia 600 mil Rua Lara Vilela, 116, 5 q., 3 s., demais dependências. Tel. Niterói 2-4531 ou Rio 36-6917.

NITERÓI — Saco S. Francisco, alugo g. casa centro terreno, 5 q. g. sala, 2 banh. côr, garage, telef. gelad. g. varanda, tel. — 38-9785

NITERÓI — Icaraí — Fev.-mar. — Cede-se casa 3 quartos — Geladeira — Mobiliada — Telefone. Tratar 2-6400. 5906 33

PETRÓPOLIS 35

TEMPORADA OU FIM DE SEMANA — Em belíssima propriedade retirada no alto das montanhas (Araras 100m alt.) aluga-se à pessoa de fino trato pequena casa, tipo apartamento, compl. equipada, sala, quarto banh. copa coz. terraço c/ vista panoramica. Eventual c/ refeições. Informações, 32-8852.

CORRÊAS — Aluga-se sítio, casa com liv., sala 2 qs., varanda, garagem etc., jardim, rio formando piscina natural. Telefone 57-9209. 13692 35

TERESÓPOLIS 36

TERESÓPOLIS — Temp. aluga-se casa mobil, c/ sala, 2 qtos., depend. jardim e telef. Inf. Rio 27-6663 — Tera. Rua Aparaú 51 tel.: 38-61.

ALUGA-SE casa mobilada em Teresópolis. Tratar tel. 57-7639.

ALUGUEL-DIVERSOS 38

FAMÍLIA estrangeira — Procura casa espaçosa p/ alugar em Santa Tereza ou Zona Sul. Ofertas p/ o Sr. ROBERT. Petrópolis. Tel. ... 6694 dias úteis. 58083 38

Mudanças

Locais e estaduais, com pessoal prático para montagem e desmontagem de móveis, pianos etc. Emprêsa de Transportes Glomar. Escritório: Rua Real Grandeza, 358, casa 3. Botafogo — Tel. 46-5849.

ZONAS - VERANEIO 39

FÉRIAS FINANCIADAS S/ JUROS 24 hotéis em S. Lourenço, Caxambu, Lambari, Cambuquira, Araxá, P. Caldas. SOSETE — Lgo. Carioca, 5 — s/ 505 — Tel. 22-3889 para qualquer orçamento.

REPOUSO BOA ALIMENTAÇÃO — Apartamentos confortáveis, cachoeira, piscina, Hotel Belvedere — Friburgo — Mury — Fone 5005 no Rio 30-6039. 10488 39

GUARAPARI — Alugo apartamento mobiliado para casal no melhor hotel por 1 mês. Mais informações — .. 57-3815. 58022 39

IGUABA — Araruama, alugo casa, 2 qts, perto praia, Cr$ 9.000 diárias, carnaval Cr$ 20.000. Tel. 47-7003. 18090 39

SAVOIA HOTEL, Petrópolis ambiente selecionado, ideal para férias, c/ vagas p/ carros, tel.: 3957. 38330 39

SÃO LOURENÇO — Férias — Carnaval, ap. mobiliado, todos os pertences. 300.000. Tel. .... 28-1958.

SAQUAREMA — Alugo ou vendo casa c/ água e luz, no centro. Inf.: 32-9388 ou 37-0929. 29064 39

SÃO LOURENÇO — Aluga-se boa casa mobiliada ou não, perto do parque e no melhor ponto. Inf. 36-0457.

ALUGA-SE apto. mobilado em Lambari, Poços de Caldas e Petrópolis, inf. tel. 42-3498 com ALDO.

MÓVEIS E DECORAÇÕES

COMPRO Antiguidades objetos de prata porcelanas cristais moedas comendas medalhas quadros paliteiros marfins etc. ... 58-8352.

COLCHÕES — Reforma e faz nôvo a domicílio de crina e de molas. Das 8 às 10,30 e das 2 às 4h. Tel.: 26-5529.

ANTES DE MOBILIAR seu ap. consultório, escritório, visite RIO ANTIGO — Rua Toneleros, 112 — será uma surprêsa, realmente o melhor preço da praça. Colonial Brasileiro, Espanhol, Americano, Holandês, etc. Também em Teresópolis "VIVENDA" Av. Lúcio Meira, 691. Agradecemos sua visita.

VENDO 1 mesa e 1 dormitório antigos de classe, jacarandá. D. João V. Rua Djalma Ulrich, 23, ap. 501.

ARMÁRIOS EMBUTIDOS

Em jacarandá, caviúna ou para pintura, em jequetibá. Liquidamos nosso estoque em diversos tamanhos para pronta entrega c/ grande desconto de preço ou facilitamos. R. Ministro Viveiros de Castro, 72-A. Tel. 37-7564. 29031 83

ESTOFADOR A PRAZO

Reforma-se qualquer peça — Faço capas e cortinas. 28-3795. 5026 83

COLCHÕES

Fabricam-se e reformam-se colchões de crina. Fáb. Luso Brasileira. Tel. 43-0603 -- Rua Santana, 100. 27971 83

ARMÁRIOS EMBUTIDOS

Fechamento de varandas, executo sob medida em aptos. em construção e a domicílio. Tel. 26-0870 — Sr. FERNANDES (Português). 28458 83

LUSTRADOR — 32-4841

Reformo qualquer tipo de móveis. Recados p/ José Fernandes. 5035 83

PORTAS P/ BOX VARANDAS
ORÇAMENTO GRÁTIS
TELEFONE: 25-0443
J. MARTINEZ

EMPALHADOR

Atende-se a domicílio — Tel. 34-4692. Deixar recado p/ MANOEL. 18100 83

PINTURAS EM GERAL

Referência profissional. Fachada e etc. Tels. 47-2560 e 42-0562. Sr. JUVENAL LOPES. 25144 83

CONSTRUÇÕES — Reformas, acréscimos, pinturas, sinteco, dedetizações, fazemos em qualquer parte da Guanabara. Dr. NEVES — 52-5352.

FÁBRICA DECORET — Móveis de estilo, em jacarandá, pronta entrega. Preços excepcionais, facilitamos — Exp. e vendas à Rua Mena Barreto, 148, Botafogo. Tel. 26-7437 — Fábrica: R. Adir, 38 — D. Caxias.

Projetos e planejamentos

Para decorações e instalações de residências, boutiques, escritórios e consultórios — NAYDE — Tel. 36-0500. 12847 83

SUPER SYNTEKO

No preço antigo e dedetização PEDRO. Tel. 26-3881, c/ garantia. 29034 83

CORTINAS A PRAZO

Serviço fino, faço capas, reformo estofados. 28-3795. 5027 83

DEDETIZAÇÃO
BARATAS - PULGAS
MOSCAS - TRAÇAS - CUPIM - RATOS
6 MESES DE GARANTIA
SOMASE
HIGIENE E CONFÔRTO NO LAR
47-1733

(ESTOFADOR M. MARINHO)

Reformas de estofos
Capas e cortinas, atende-se a domicílio. Tel. 46-9814 29046 83

SUPER SYNTEKO

Cr$ 3.000 o m2, 3 de mãos sólidas referências. Garantia de firma estabelecida. Raspagem cêra Cr$ 1.100. "SINTEX". Tel. 57-2042 13610 83

CORTINAS JAPONÊSAS E BIOMBOS

Diretamente da fábrica. Financiamos e damos 2 anos de garantia. Entrega e instalação em 48 horas. Orçamentos sem compromisso. Telefone 30-3010. 61990 83

COMPRO TUDO — Prataria, antiguidades, baixelas, bandejas, porcelanas, jóias, tapêtes, objetos arte, livros, moedas. 45-4649.

ATENÇÃO Móveis direto da fábrica Colonial Brasileiro mesa-redonda mesa Holandesa cama Cadeira medalhão cadeira mineirinha, Arca de todo tamanho, banco de igreja canapé. Temos papel de parede. Aberto até 22 horas. R. Domingos Ferreira, 41-A.

LADRILHEIRO

Reformas, pedreiro, pintor, taqueiro, executa-se com rapidez e garantia. Preços mínimos. Dou ref. MURILO. 22-5959 R. Bulhões de Carvalho, 530, ap. 102. 27164 83

Sofá-cama

Com braços casal tôdas as côres, liquidamos por Cr$ .. 125.000 ou facilitamos em 4 pagamentos (preço da praça Cr$ 180.000). R. Ministro Viveiros de Castro, 72-A. — Tel. 37-7564. 29030 83

TAPÊTES FICAM NOVOS

Tinturaria "METRO" dos tapêtes, lava, tinge, reforma, dedetiza e engoma — Orçamento sem compromisso. Tel. 27-3480. Rua Nasc. Silva, 86, casa 2 — Ipanema. Filiais: Laranjeiras, Jardim Botânico — Compro tapêtes persas usados. 29006 83

PERSIANAS REFORMA TEL. 30-7419, sr. JAIR 9992 83

TAPÊTES CORTINAS
Ficam novos
TINGIMOS TAPÊTES
LAVAGEM E CONSERTOS
LAVAM-SE SALAS FORRADAS COM PASSADEIRAS
28-13-26

VENDE-SE dois sofás-camas de solteiro Cr$ 50.000. Rua Sá Ferreira 228 apt. 907 Copacabana.

VENDE-SE sala de jantar em estilo com espelho grande, 400 mil cruzeiros. — Para ver telefonar 27-6945.

DECAPÊ — Patinados, dourações, laqueação, etc. 26-0077 — JACKSON, orç. s/ compromisso. 9127 83

MOVEIS e objetos antigos vende-se a Rua Barão de Mesquita 118. 26318 83

SUPER SYNTEKO
Serviço de Qualidade

Operários especializados e de inteira confiança — Aceitamos serviços para início imediato — Orçamentos sem compromisso em qualquer dia e horário.

TEL.: 54-3612 9967 83

Super Synteko Cr$ 3.000 m2 TEL. 49-4340

Lixamento p/ cêra Cr$ 1.000. Calafate, etc. 25128 83

PINTURA E DECORAÇÃO
IDONEIDADE E GARANTIA
SERVIÇO ESPECIALIZADO
Orçamento sem compromisso.
Tel. 30-3010

CALAFATES

Raspagem para Cêra Super Synteko. Orçamentos s/ compromisso. Tel. 32-4103 - RUBEM. 25161 83

ESTOFADOR FILGUEIRA

Facilitamos pagamentos — Nosso lema: Rapidez e perfeição. Fabricamos e reformamos qualquer estilo de móveis estofados, colchões de molas e de crina para o mesmo dia; confecções de cortinas e capas para móveis estofados. Orçamento sem compromisso em qualquer bairro do Estado. Rua José Vicente, 107 — Telefone 38-6844. 64061 83

ARMÁRIOS EMBUTIDOS

ESTANTES DECORATIVAS OU DIVISÓRIAS
ARMÁRIOS EM FÓRMICA
DIVISÓRIAS PARA SALAS
APLICAÇÕES DE LAMBRIS EM GERAL.
Rua São Cristóvão, 779 — Tel. 28-6504.
Facilitamos o pagamento. 18147 83

ARMÁRIOS EMBUTIDOS

(FACILITAMOS)

2x3, 3x3 e sob medida em cedro, peroba, caviúna, imbuia e jacarandá, pintado ou encerado. Atendemos pedidos fora da Guanabara. Fábrica: Av. Suburbana 1185, fundos. Tel. 49-0433 — Benfica. 9132 83

ATENÇÃO CONSTRUTORES PINTORES

QUANTIL TINTA MULTICOLORIDA PAT. USA

Venda do material — Assistência Técnica — Pistola e compressor adequada à disposição do comprador para experiência. Avenida Almte. Barroso n.º 2 1 sala 1404 — WERNER FREY. 2969 83

SALAS PARA ESCRITÓRIO – CENTRO

Aluga-se em edifício de primeira, à Rua da Quitanda n.º 191 - 7.º meio andar e 5.º - sala 502. Tratar no 10.º andar — Telefone 23-3940. 26576 38

Cobertura no Castelo – Aluga-se

Magnífica área com 150 m2 coberta e 200 m2 área de terraço, ocupando todo andar, no mais fino prédio no Rio. Avenida Graça Aranha, 174 — Ideal para grande firma — Informações telefone 42-3687 — Sr. Horácio. 5678 38

SALAS

ALUGAM-SE para escritório, em edifício nôvo, entre as Ruas Quitanda e Candelária, dispondo de ar condicionado. Ver à Rua Visconde de Inhaúma, 58, c/ o porteiro, e tratar no mesmo endereço. 5974 38

CORTINAS JAPONÊSAS

Complete a decoração de seu lar com as modernas e decorativas cortinas feitas de palito de madeira, envernizadas ou pintadas em fino acabamento. Orçamento — 28-0982 — Santos. Fornecemos também n/ Capital e Interior. 26580 83

CORTINAS JAPONÊSAS

DIRETAMENTE DA FÁBRICA

Com s/ extraordinária beleza decorativa. Completam a decoração do s/lar ou escritório. Práticas e duráveis. Também para rebaixamento de tetos, divisões, etc. Orçamentos grátis. Solicite n/visita tel. 26-7969 — Facilitamos. 13674 83

RÁDIOS E TELEVISÕES

TV E STEREOS Sandard Elétrica — Pôsto Zona Sul autorizado de fábrica — Vendas à vista e a prazo 20% de desconto à vista sôbre o preço estabelecido pela fábrica ao consumidor — R. Visc. de Pirajá 452. Tel. 27-0939.

TV CONSERTOS

Tenha o seu TV funcionando hoje mesmo. Visitas e orçamentos sem compromisso.

TELEF. 29-2924 10052 60

TELEFUNKEN

Pôsto Zona Sul autorizado — Vendas e consertos. 27-0939. 9963 60

SEU TV PAROU?

Consertamos hoje mesmo em sua residência. Não cobramos visita. Tel. 43-6126. 18168 60

Compro 1 TV

A VISTA — 37-6517 13687 60

SEU TV PAROU? CHAME — 34-4103

J. CANNALONGA & FILHOS

Atendemos chamados p/o mesmo dia a domicílio. Trocamos tubos com 1 ano de garantia a prazo. Rua Conde de Bonfim, 944 e 428 s/ 7. Tel. 34-4103. Tel. 38-7242. 28625 60

VENDE-SE uma Televisão Americana, marca Zenith, modêlo 1966, nôva, 16 polegadas, côr prêta, vêr e Tratar à R. Aires Saldanha, 140, apt. 1.002. Tel. 27-4634. 58082 60

INTERCOMUNICADORES p/ escritório etc. Vendo "Borgen", transistorizado, 1 central e 3 ramais. HELIO, 32-6363.

Standard Electrica

Pôsto Zona Sul. Consertos e vendas. Tel. 27-0939. 2667 60

TÉCNICO ALEMÃO

TV Stéreo, Hi-Fi. Rádio Consertos. Tel. 47-7031. Sr. PETER. 3362 60

Compro Tudo

Acordeons, TV, eletrolas, geladeiras, objetos de prata, gravadores, etc. Tel. 42-5400. 9123 60

Rádio Transistor Parado?

Conserto em 24h. TRANSISTEL. Av. 13 de Maio, 44-A, s/ 203. 18149 60

CONSERTO TV

Garantia, preço módico, não cobro visita. Tel. 52-3872. 26582 60

Compro Tudo

Televisões, geladeiras, máquinas de escrever, prataria, gravadores, etc.

TELEFONE 43-8719 5053 60

CONSÊRTO DE TELEVISÃO 45-8210

Vendas de peças e acessórios para rádios e T.V. Zona Sul e Norte, na hora e no local, tôdas as marcas, especialidade em Philips, Philco, G.E. e Standard Electrica. Não cobramos visitas. Serviços de garantia real. Colocamos e revisamos antenas de T.V. — ELETRONICA DO CATETE LTDA. — Rua São Salvador n.º 6. 084 60

TÉCNICO ALEMÃO

CHAME HOJE ZONA NORTE 48-5127

COPACABANA 57-7291

Sem imagem ..... Cr$ 5.600
Sem som ..... Cr$ 5.200
Instalação e regulagem de antenas Cr$ 8.500
Geladeiras: Pintura, mudança de borracha, etc.
Oficina: Rua Pereira Nunes n.º 375 .
5964 60

COMPRO T. V.

GELADEIRAS

Acordeão, rádios, vitrolas, geladeiras, máq. escrever, costura, gravadores, bicicletas, enceradeiras, objetos de pratas, etc. A domicílio.

TEL. 32-2767 9147 60

CONSERTOS DE TELEVISORES — REPAREX TEL.: 27-1248
GARANTIA POR ESCRITO. PEÇAS GENUINAS
RUA VISC. PIRAJÁ, N.º 452
9145 60

HORÓSCOPO

19 de janeiro de 1967

CARNEIRO (21 de março a 20 de abril) Profissão: Livre-se o mais ràpidamente das obrigações que o atrasam. Afeição: Assuma as suas responsabilidades. Saúde: Evite os excessos.

TOURO (21 de abril a 20 de maio) Profissão: Marque a sua presença e desperte a atenção para iniciativas difíceis e corajosas. Afeição: dê o que desejar com delicadeza. Saúde: Alimente-se melhor.

GÊMEOS (21 de maio a 21 de junho) Profissão: Não se disperse nos detalhes das atividades secundárias. Afeição: Busque o seu ideal e êle será alcançado. Saúde: Nada de estafa intelectual.

CARANGUEJO (22 de junho a 22 de julho) Profissão: Cautela e tato são necessários hoje, nos seus

COMPRA E VENDA DE PRÉDIOS E TERRENOS

CENTRO 100

COMPRO — Edifício no centro ou andares c/ 7.000 m2 construção. Inf. 31-0909 — 31-0429 — CRECI 497.
26606 100

AQUI na esplanada, apto. 2 qs. dep. 25 milh. a comb. 23-9199. Olivar. Creci 318.
26502 100

PRAÇA CRUZ VERMELHA — Apartamentos de ampla sala, 2 quartos sendo 1 reversível, banheiro, cozinha, área de serviço c/ tanque, dep. completas de empregada, play-ground, e garagem. Tôdas as peças de frente, amplas e claras. Uma rua tranqüila e central, Rua Carlos de Carvalho, 52. Preço: 11.880.000, com ùnicamente Cr$ 400 mil de entrada e Cr$ 137 mil mensais, sem juros. Um empreendimento com a garantia de Irmãos Torós Ltda., e a segurança da Lei de Incorporações. Venha ao local — Rua Carlos de Carvalho, 52, entre 8 e 21 horas, diàriamente, ou na Av. Graça Aranha, 174, sala 516 — Tel. 32-5353 (CRECI-442).
49731 100

VENDE-SE magnífico grupo de 3 salas, kitchinete, banheiro completo, esplêndida vista indevassável sôbre a baía, à avenida Churchill, 129 — Tratar mesmo local com Dr. EMER, grupo 804.

VENDO apt. Rua Irineu Marinho, 30 em frente Rádio Globo — Ver local tratar portaria. Centro.

CENTRO — Vende-se melhor ponto Av. Rio Branco 123 esquina Ouvidor ed. alto luxo conjunto salas c/ 150 m2 úteis c/ linda vista p/ mar. Ver no local c/ Sr. NOVAIS. Tratar c/ LUIZ OLIVEIRA IMÓVEIS. R/ 7 Setembro 88 gr. 407. Tel.: 52-0749 CRECI 198.

VAGAS DE CARRO — Vendem-se à rua da Candelária, 79 Ver com o encarregado Tratar pelo telefone 43-0294.

AV RIO BRANCO — Vendo andar corrido, com 1.100m2, entrega imediata Preço à vista, 850 milhões Geraldo Alves de Rezende Av Rio Branco, 128 sala 1111 Creci 113.

LOJAS-ESCRITÓRIOS 200

LAPA — Espetacular — 270 m2 todo refrigerado — sio. sla. jant. 4 qtos. c. arms. 2 banhs. copa-coz. 2 qtos. emp. gar. 1 p/ and. grde facilidade de negócio — 36-3683.

SALAS — 1a. locação — Ed. B. de Tókio — Pres. Vargas 583 — 1, 2 ou 4 juntas c/ banh. e W.C. sep., 2 pias 35 mts. intens. cada. Desde Cr$ 15.000 Também alugo. Tratar no local, na sala 1.620, Sr. PAULO — CRECI 26.

3 SALAS vazias, bom ponto, S. Luzia 799, esq. Av. R. Branco, vendo ou alugo, 57-4019, das 15h.

CENTRO — V. Loja, s/ loja, c/ elevador privativo, 2 frentes, 1.200 m2. aprox., entre ruas Quitanda e Candelária, p/ 1.250 milhões, J. MALAFAIA, CRECI 546, av. P. Vargas, 417, tel.: ... 43-9195.

ALDO MOURA LTDA. tem comprador para qualquer tipo de casa comercial que V. Sa, desejar vender lojas contratos ou outras transações neste ramo. Damos assistência jurídica na transação. Faça de nossos escritórios o seu ponto de referência para os bons negócios: Inf. na Seção de Vendas — Av. Cop. 583, grupo 810 — Tel. 37-9471 — CRECI 353.
25158 200

CENTRO — Av Rio Branco, 156 — Sala 2121 — Vende-se pronta entrega. Ocasião. Lado de sombra. Ver e tratar no local. Vazia, pronta entrega. Cr$ ..... 21.000.000, à vista — CRECI 147.

BOTAFOGO 400

ALDO MOURA LTDA. — Vende c/ urgência apto. frente R. Macedo Sobrinho 38. Cota terreno e garagem pagas. Sala, 2 qts., dep. emp. garagem. Cessão: Cr$ 9.000.000 a combinar. Prestações de 215 mil sem intermediários. Plantas. Inf. na Seção de Vendas. Av. Cop. 583 s/ 810 — Tel. 37-9471 - Creci 353.
25155 400

BOTAFOGO — Vendo ótimo apto. à Rua Humaitá, 46 apto.801 — de frente c/ 140 m2 c/ 2 salas, 3 qtos., 2 ban. sociais, em côr, deps. completas de empregada etc. Preço: 60 milhões c/ 30 — saldo 2 anos. Ver no local c/ Mme. BELTRÃO. Tratar na PROVEG LTDA. Tels.: 31-2698 e 31-3732. Corretor responsável: Adriano — Creci 1025.
58094 400

PRAIA DE BOTAFOGO — Abra a janela e veja o mar. Edifício "Costa do Sol" — de frente para a Baía da Guanabara. Sala, 1 ou 2 quartos, banheiro social completo, ampla cozinha, dependências para empregada, área de serviço com tanque e garage. Construção de H. Mendlowicz. Qualidade comprovada por inúmeras obras realizadas (entre elas o Edifício Cine Condor do Largo do Machado). Mensalidades desde 125.000. Informações no "Stand" no local: à Praia de Botafogo esquina com a Rua São Clemente, diàriamente até as 24 horas ou à Av. Rio Branco, 156, sala 803. Tels.: ... 32-3813 e 52-7494. Vendas: JULIO BOGORICIN. CRECI 95.
49008 400

BOTAFOGO — ótimo apto. luxo 3 qs. 2 salas, 2 banhs. soc. copa-coz. dep. comp. garagem. 120 milh. a comb. 23-9199 Olivar. Creci 318.
26504 400

BOTAFOGO — Apartamento vazio! Sala e quarto separados, de frente e c/ sinteko. Vendo, p/ Cr$ 18 milhões c/ 50% em um ano, SÁ FREIRE-IMÓVEIS (Creci 688) 31-0497.

RUA REAL GRANDEZA — Perto Voluntários — Vazio — Préd. novo sala qts. sep. coz. ban. 18 milhões c/ 10 à vista rest. fac. ideal p/ renda. Chaves c/ ALEXANDRE O. F. DE MAYOR IMÓVEIS 37-2784, 46-6648 CRECI 931 (Aceito troca 2 qts. mesmo alugado).

COPACABANA 700

AGÊNCIA FEDERAL DE IMÓVEIS vende casa, Rua 5 de Julho 284, casa IV, 3 quartos, 2 salas e dependências completas e área de serv. A combinar. — Tel. 52-4211 — CRECI 781.

COPACABANA — Vendo com 300 m2 à Rua Sá Ferreira, com 3 salas, sala de almôço, 4 dormitórios, 2 banhs. sociais, copa e cozinha, dep. emp. comp. e garagem. Sinal de 55 milhões e o saldo facilitado. — MARIO PAIVA — CRECI 145 — Tels.: 31-2972 e 31-0342.

NO MELHOR PONTO DE COPACABANA vende-se um maravilhoso apartamento em prédio de alto luxo com 3 salas, 3 quartos, 2 banheiros sociais, 2 quartos para empregados, armários embutidos, grande varanda envidraçada, 2 vagas na garagem etc. Andar alto, mobiliado ou não, preço de rara oportunidade, facilita-se parte do pagamento. Negócio direto sem intermediários. Tratar pelo telefone 32-2542.

RUA POMPEU LOUREIRO — Frente, entrega em 60 dias — 2 salas, 2 qtos. banh. coz. grde. área, depend. — 45 milhões fins. Visitas 36-3683.

POSTO 4 1/2 — Cobertura — 33 milhões fins. — Sala, 2 qtos. c/ arms. coz. banh. grde. área, terraço c/ 40 m2. — Visitas tel. 36-3683.

ARRUDA FALCÃO Corretor oficial avalia e vende seus imóveis, mesmo alugados, solução rápida. Tem compradores para qualquer tipo de aptos. e casas. Chame sem compromisso um dos nossos corretores. 15 anos de tradição — 36-3788 — CRECI 745.

COP. — Pode interessar — Atl. 2516-1001, c/ 3 qtos. 2 salas, dep. e garage. 100 em 2 anos ou 90 à vista — Sta. Clara, 26-502 c/ 4 qtos, 2 salas, dep. e garage. 89 em 3 anos ou 80 à vista — Pompeu Loureiro, 9-103 — Pilotis c/ 3 qtos. salão, copa-coz. e garage. Decorado, 59 em 2 anos ou 52 à vista — Ipanema — Barão Tôrre, 582-401 — Cobertura duplex c/ 300 m2 — 3 amplos qtos. c/ arms. 2 salas, living, 3 banhs. socs. Terraço c/ pérgola e piscina, 2 vagas garage, 185 em 2 anos ou 155 à vista — Av. Venceslau Braz, 18-1006 c/ qto. e sala seps. dep. e garage, 21 em 30 meses — Raul Pompéia, 152-1002 c/ qto. e sala seps. banh. coz. mobiliado, 22 em 2 anos ou 20 à vista — Prado Júnior, 281-CO4 c/ qto. e sala seps. banh. coz. e garage, mobiliado, 25 em 2 anos ou à vista 23 — CRECI 165 — Tratar Av. Cop. 728 — Gr. 703 — 36-4006 e 57-2508.

COPACABANA — R. Domingos Ferreira, 219 apto. 808. Vendo êste luxuoso apto. ricamente mobiliado, ou vazio. Saleta kit. banheiro em côr e qto. sep. Facilita parte. Ver e tratar direto no mesmo, com proprietário.
25162 700

VENDE-SE apartamento duas salas, quarto, amplas dependências serviço, vários armários embutidos, Tel. 36-6677.
29068 700

VENDO apto. sala e quarto separados banh. cozinha. Rua Bugrinus Macedo 46 apto [illegible] Ac. Cx. Econômica 16.500 mil chaves 25-9788.

COPA — Pôsto 5 — Passo contrato de magnífico salão de beleza, instalação de luxo, telefone. Ver Av. Copacabana, 1017 s/ 1.204 ROMULO MOLEDA — Tel. 52-9020. CAECI 147.

COPACABANA — Loja vazia, à Rua Siqueira Campos (Super Shopping Center), loja nº 51, será vendido em leilão judicial do leiloeiro GASTÃO, HOJE, quinta-feira, 19 de janeiro de 1967, às 16 h. no local. Mais inf. Tel. 52-0233.

COPACABANA — Adriano Lopes corretor oficial de Imóveis, compra urgente para clientes certos aptos. de 1 a 4 qtos. sem despesas para o vendedor. Entrevistas para os tels.: 31-2698 e 31-3732. Creci 1025.
58233 700

RUA BARATA RIBEIRO esquina de Siqueira Campos, 85, quarto e sala separados, cozinha, banheiro, ver no local com Machado. ... 18.000.000. Executiva 22-6833 — 52-9791 Creci 783.
58097 700

COP. — Pompeu Loureiro, 9-103 — Pilotis, 3 qtos. c/ arms. salão, banh. em côr c/ box, copa-coz. dep. e garage. Decorado, mobiliado. 59 em 2 anos ou 52 à vista. CRECI 165. Tratar Av. Cop. 728 — Gr. 703 — 36-4006 e 57-2508.

COP. — Sta. Clara, 26-502. Frente, esq. Atl. c/ vista mar, 4 qtos. 2 salas, banh. em côr c/ box, coz. dep. e garage. 89 em 3 anos ou 80 à vista. CRECI 165. Tratar Av. Cop. 728 — Gr. 703 — 36-4006 e 57-2508.

COP. — Vista mar. Av. Venceslau Braz, 18-1006, qto. e sala seps. banh. coz. dep. e garage. 21 em 30 meses. CRECI 165. — Tratar Av. Cop. 728 — Gr. 703 — 36-4006 e 57-2508.

ALDO MOURA LTDA. vende ap. frente — Cr$ 26.000.000 c/ três quartos, sala, coz. deps. empreg. Financ. em 30 meses. Av. Prado Júnior 186. Aceita-se C. Econ. c/ sinal de 6 milhões. Maiores infs. na Seção de Vendas. Av. Cop. 583 s/ 810 — Tel. 37-9471 — CRECI 353.

COPACABANA — Compre hoje e mude-se amanhã para Av. Princ. Isabel, 300, para um apto. vazio com apenas 30% ou seja Cr$ 8.700.000 e o restante 70% financiado em 24 prestações mensais. Não há parcelas intermediárias. Apto. c/ jardim de inverno, sala e quarto separado, banheiro em côr c/ box e chuveiro, cozinha c/ box para geladeira, área e tanque azulejado e mais um quarto reversível. Preço Cr$ 29.000.000. Aceito proposta. Ver diàriamente no local especialmente nos domingos com o Sr. CASTRO. CRECI n.º 456.

ATENÇÃO — Pilotis, and. alto, 2 p/ and. frente, hall em mármore, sala, 3 qtos. c/ ótimo arm. grd. banh. coz. dep. 52 milhões financ. — 36-6631. CRECI 248.

COPACABANA — Vendo vazio, à rua Henrique Oswald, 3, apto. 313. Sala e quarto separados, grande banheiro e cozinha. Financiado com 24 meses s/ juros. Ver no local ou informar-se pelos tels.: 22-2529 e 22-4582.
64752 700

COP. — Raul Pompéia 152-1002. Frente. Qto. e sala seps. banh. coz. mobiliado. Sinal 7, saldo grandemente facilitado. Chaves local ou Av. Cop. 728 — Gr. 703 — CRECI 165 — Tels.: 36-4006 e 57-2508.

COPACABANA — Incorporação c/ financiamento da Caixa Ec. para completar compradores, últimas quotas de terreno. Aceitamos interessados. — Inf. com VIEGAS — Tel. 32-4800.

ATENÇÃO — Novo — Sala e qto. separado, garagem. 16 milhões só à vista. Tel. 36-6631.

COPACABANA — Av. Princ. Isabel, 300, com apenas Cr$... 6.000.000 de entrada vendemos em 1a. locação dando posse imediata, apto. c/ jardim de inverno, sala e quarto separado, banheiro social em côr c/ box e chuveiro, cozinha c/ box para geladeira, área c/ tanque azulejado e mais 1 quarto reversível. Preços a partir de Cr$... 29.500.000. — Entrada c/ posse imediata Cr$ 6.000.000 e cinco parcelas de Cr$ 2.045.000 de 3 em 3 meses e o restante em 30 prestações mensais de Cr$..... 514.380. Garagem em separado. Ver e tratar diàriamente na loja C ou na PREDIAL e ADMINISTRADORA RESNIKOFF LTDA. — Rua do Ouvidor 130 s/914 — Tels. 52-1677 e 32-1675 — CRECI 456.

COPACABANA — Vendo o apt. 901 da Av. Princ. Isabel, 300, c/ jardim de inverno, sala e quarto separado, banheiro em côr, cozinha c/ box para geladeira, área e tanque azulejado e mais um quarto reversível. Entrego o apto. com Cr$ 4.000.000 e o restante será pago da seguinte forma: Cr$ 4.000.000 em 30-5-67; Cr$ 4.000.000 em 30-9-67; Cr$.. 4.000.000 em 30-1-68; Cr$ ..... 4.000.000 em 30-5-68 e o restante em mensalidades de Cr$.. 376.585. Ver e tratar diàriamente no local na loja C com o Sr. GILBERTO. CRECI 456.

OPORTUNIDADE — Vendo apto. entrega imediata, aceito Caixa, com 2 qtos. 1 sala, depend. garagem, pilotis, Rua Xavier da Silveira, visitas e informes Tel. 27-4141 — CRECI 83.

BELO APTO. — Frente, nôvo, 3 qtos. arm. emb. sala, banh. coz. dep. sinteco. 55 milhões, 30 de sinal. Toneleros 380, apto. 701, chaves. Tel. 36-3788. FALCÃO — (CRECI 745).

POSTO 4 — Espetacular — 1a. loc. 1 p/ andar — 260 m2, salão, sala jant. 3 qtos. c/ arms. 2 banhs. em márm. grde. copa-coz. depend. gar. único no gênero. — Baratíssimo. Visitas, 36-3683.

AVENIDA COPACABANA — Pôsto 4, frente, entrega imediata, linda vista, vendo qto., c/ 2 salas, 2 qts., banh. c/ box., depd. etc. Visitas e informações 27-4141 — CRECI 83.

ATENÇÃO — Senhores proprietários de imóveis em Copacabana. Corretor trabalhando com imóveis somente em Copacabana aceita dos srs. proprietários qualquer imóvel p/ vender — Vendas rápidas e com tôda assistência técnica e jurídica. — Comissão corretagem 3%. Apresentaremos pretendentes realmente capacitados p/ realização de venda. Tel.: 27-4141 — CASA NOVA — CRECI 83.

VENDO — Meu apart. 1 sl., 3 qts., todo equipado — garagem. 50 milhões a combinar. Telefone 37-1568, até 14h.
28182 700

AV. ATLÂNTICA — Oportunidade, maravilhoso apt. com 4 qts., 2 salas, etc., conservadíssimo, entrega imediata. Visitas e mais informações 27-4141 — CRECI 83.

RUA PROF. GASTÃO BAIANA n.º 151, ap. 105 — Sala, 2 qtos. ban. dep. completas. Somente 17 milhões financiados ou 13 à vista. Aceito carro em troca. Ver no local. CRECI 570. 36-3530.

TERRENO 15x50 de Fundos — Vendo no Pôsto 5 junto Rua Bolivar — Cr$ 100.000.000. Inf. 32-9206 VIEIRA MATOS — CRECI 423.

COBERTURA em Copacab. vendo lindíssimo 450 m2, luxo, c/ 4 qtos. 3 salas, 2 gr. terraços — Ocasião 140.000.000 c/ 50% à vista e 50% em 2 prest. Visitas na FERCOL — Tels.: 37-6366 e 37-7382 até 20 hs.

RUA GUSTAVO SAMPAIO 448-1202 — Conjugado — vazio — sinteco ideal p/ renda, 12 milhões fac. 18 meses, ou 9 milhões à vista. Chaves c/ porteiro. Tratar c/ ALEXANDRE O. F. DE MAYOR IMÓVEIS — 37-2784, 46-6648 CRECI 931.

ATENÇÃO — Copacabana e Zona Sul, possui apto.? precisa de dinheiro? Faça uma hipoteca do mesmo, solução em 48h — quantias acima de 5 milhões. Tratar tel.: 22-4337, 12 às 18 hs.

ALDO MOURA LTDA. tem comprador para o imóvel de V. Sa., mesmo alugado. Notificação e assistência jurídica por nossa conta — Solução rápida. Solicite-nos e faça um bom negócio. Infs. na Seção de Vendas — Av. Cop. 583, sla. 810. Tel.: ... 37-9471 — CRECI 353.
25157 700

PALACIO CHAMPS ELYSÉES — Avenida Atlântica 2856, vende-se apartamento grande, frente praia, chaves porteiro MARTINS.

VENDEMOS s/q. c/dep. vazio, 6 milhões de entrada ocasião — R. Siqueira Campos 282 ap. 102 c/ porteiro até 18 hs. Tel. 57-5187. CRECI 243.

COPACABANA — P. 4 — Dom. Ferreira, 63-B. Vendemos loja, 130 m2. Sinal, 30 milhões, facilitado — Restantes 150 milhões a combinar — Tratar São José, 50, gr. 901, das 14 às 16 hs. — Santa Clara Eng.

COPACABANA — Cobertura. Vendemos lindo apto. de frente em primeira locação pronto para habitar, com saleta, grande sala, e amplo quarto e terraço social, descoberto e demais dependências. Ver e tratar à Rua Figueiredo Magalhães, 209 apto. 1109, esq. da Av. Copacabana ou na

PREDIAL AQUARELA

Rua México, 11, 12.º andar. Tels.: 42-6874 e 52-3612. Primeira classe no ramo imobiliário — CRECI 258.
18162 700

COBERTURA LUXUOSA — Pronta entrega, frente, nôvo, c/ hall, ótima sala, amplo terraço em tôda frente, 2 dormitórios, banheiro em côr, cozinha, área c/ tanque e WC de empregada, todo piso em frizotek. Ver à Av. N. S. Copacabana, 819, ap. C-01, das 9 às 18 horas. Tratar na

PREDIAL AQUARELA

Rua México, 11, 12.º andar. Tel. 52-3612. Primeira Classe no ramo imobiliário — CRECI 258. 18163 700

COMPRA-SE 1 apto. — 40 milhões à vista — de preferência c/ tel. e arms. embts. do Pôsto 6 a Ipanema — 1 sala grande, 2 qtos. grandes, copa-coz. área grande, sendo 1.º ou 2.º andar, c/ deps. de empr. Que possa ter animal. Tel. 38-1947.
58066 700

POSTO 4 — Vendo ótimo apto. luxo. 4 qs. 3 salas, copa-coz. 2 banhs. sociais, dep. comp. 300m2. 150 milh. a comb. Olivar. Creci 318.
26501 700

COPACABANA — Ótima oportunidade para emprêgo de capital ou moradia. Belíssimos apartamentos, a poucos metros da praia, apenas 2 por andar. Salão, 3 ótimos quartos com armários embutidos, 2 banheiros sociais, copa-cozinha, excelentes dependências e garagem. Poucas unidades disponíveis. 1.280.000 de entrada e 300.000 por mês. Venha hoje mesmo ao local à Rua Barata Ribeiro, 52, das 9 às 22 horas, ou na Av. Pres. Vargas, 446, grupo 1206. tels. 23-0216 e ... 23-1330, MIGUEL BENJÓ.

ZONA SUL — Procuro p/ Cliente 6 apts. pequenos pref. vazio negócio rápido dependendo da documentação. Tratar c/ ALEXANDRE O. F. DE MAYOR IMOVEIS, 37-2784 — 46-6648 — CRECI 931 NB — Só interessa quem possa dar exclusividade p/ venda.

AV. ATLANTICA P. 5, 2 salões 4 qtos. 2 banheiros sociais 2 garagens todo atapetado edf. sôbre pilotis. Preço 180.000.000 — 50% em 1 ano, visitas pelo telefone, 32-1597 — BERNARDES.

A 30 milhões entr. saldo a comb. frente. Pilotis. sl.. 3 qts., dependências compl. garagem r. Sá Ferreira, 208 apt. 401 ver hoje 9 às 12 hs. tratar 32-5855 Creci 743.

FLAMENGO 900

RUA 2 DE DEZEMBRO, 35, ap. 304, s/q sep. j. inv. vazio. frente, pag. 3 anos BRILHANTE — Tels. 57-5187 e 57-2086. CRECI n.º 243.

APTO. Conj. vaz. luxuoso. R. Paissandu 162-417. Sin. 8m. 300m mensais. Chaves na port. Tr. Leiloeiro M. Pereira. R. Alcindo Guanabara 15 — 11.º s/1. Tel.: 42-2294.

PRAIA DO FLAMENGO — Todo de esquina — 190 m2 — 1.ª locação — Salão — Sala jant. sala música — 3 qtos. c/ arms. 2 banhs. Piso márm. grde. copa-coz. depend. gar. Ver local c/ corretor. R. Barão Flamengo, 4, ap. 201. 29061 900

AVENIDA OSVALDO CRUZ, 137 — Vendemos apartamento de um por andar, sôbre pilotis, de alto luxo, em construção com 360 m2, com hall, 2 salões, toilette, 4 amplos dormitórios com armários embutidos, 3 banheiros completos, copa, cozinha, dois quartos de empregada, e 2 vagas de garagem. Obra na 11a. laje. Construção de Pires & Santos S.A. — Preço Cr$ 90.000.000 financiados em 15 meses. Ver e tratar das 9 às 17 horas ou na PREDIAL AQUARELA, R. México n.º 11, 12.º andar. Tels.: .... 52-3612 e 42-6874. Primeira classe no ramo Imobiliário — CRECI 258.

FLAMENGO — Praia do Russel 344 apto. 402-C, nôvo, 2 qtos. sala, zanheiro, cozinha deps. empregada aceita-se Caixa ou Instituto Cr$ 28.000.000, chaves com porteiro. Executiva 22-6833 — 52-9791. Creci 783.
58092 900

AVENIDA OSVALDO CRUZ — n.º 137 — Vendemos apartamentos de um por andar sôbre pilotis, de alto luxo, em construção com 360 m2 com hall, 2 salões, toilette, 4 amplos dormitórios com armários embutidos, 3 banheiros completos, copa, cozinha, dois quartos de empregada e 2 vagas de garagem. Obra na 11.ª laje. Construção de Pires & Santos S. A. Preço Cr$ ..... 90.000.000 financiados em 15 meses. Ver e tratar das 9 às 19 horas ou na

PREDIAL AQUARELA

Rua México, 11, 12.º andar. Tels.: 42-6874 e 52-3612. Primeira classe no ramo imobiliário. CRECI 258.
18164 900

FLAMENGO — Vendo ótimo apto. 2 salas, 2 amplos quartos, 2 banheiros sociais, dependências completas de empregada, com telefone, 1 por andar, elevador privativo, edifício com pilotis. — Tratar 22-6466.

HABITE-SE Março Próximo — Vendo à Rua Pedro Américo, 110 aptos. de sala e quarto separados e sala e 2 quartos com dep. emp. Pagamento em 30 meses. Construção e Propriedade da Imobiliaria ITACAL LTDA. e vendas de MARIO PAIVA — CRECI 145 — Tls. 31-2972 e 31-0342. Corretor no local de 9 às 18 horas.

AVENIDA OSVALDO CRUZ, 137 — Vendemos apartamento de um por andar, sôbre pilotis, de alto luxo, em construção c/ 360 m2, com hall, 2 salões, toalete, 4 amplos dormitórios c/ armários embutidos, 3 banheiros completos, copa, cozinha, dois quartos de empregada e 2 vagas de garagem — Obras na 11a. laje, loja — Construção de PIRES & SANTOS S.A. — Preço Cr$ 90.000.000 financiados em 15 meses. Ver e tratar das 9 às 17 horas ou na PREDIAL AQUARELA. R. México n.º 11, grupo n.º 1.202. Tels.: 42-6874 e 52-3612 — Primeira Classe no ramo imobiliário — CRECI 258.

AV. RUI BARBOSA, vendo lindo apto. 400m2 um p/ andar 4 qtos., 3 sl. 2 banh. 150.000.000 c/ 50% a vista e 50% em 30 meses. Ocasião. Visitas na Fercol. Tels. 37-6366 e 37-7382 até 20h.

JARDIM BOTANICO 901

JARDIM BOTANICO — Vendo confortável casa com 3 salas, 5 quartos, 2 banh. soc., etc. Facilito em 3 anos. Geraldo de Rezende Tel 22-3832 — 32-9450 — Creci 113.

VENDO um dos mais belos apts. da Guanabara, na Av. Epitácio Pessoa, em frente à Lagoa. 1 por andar, c/ 450 m2, composto de: 2 salões, 4 qtos. grds. c/ armários embutidos, sala de estar, 3 banhs. sociais, copa-coz. grde. área c/ tanque, 2 deps. de empreg. garage p/ 2 carros, superluxuoso e atapetado. Preço 220 milhões financiados. Entrevistas para visitação pelos Tels. 31-2698 e 31-3732. CRECI 1025 — Sr. ADRIANO. 58064 901

LAGOA — Magnífico apto. c/sala, 4 quartos, c/ armários, 3 banhs., sociais, copa-cozinha, 2 quartos empregada, 2 vagas na garagem. 120 milhões a combinar, 57-6855.

RUA SACOPÃ — ótimo lote para construção imediata, 12x45. 25 milhões a combinar. EWALDO MULLER — 57-6855.

RESIDÊNCIA no J. Botânico, 3 salas, 5 qtos. 2 ban. toil. garag. jardim, 2 qts. e banh. empr. etc. 160.000.000 financ. 57-0068 Sr. Francisco.

GÁVEA 1001

LAGOA — Triplex Cob. — 1.200 m2, ideal p/ embaixada, finíssimo acab. elev. int. ar. refrig. aquec. cent. base 350 milhões, venda exclusiva de LEXANDRE O. F. DE MAYOR IMOVEIS 37-2784 — 46-6648 — CRECI 931.

GÁVEA — Prédio 3 pav. 2 sl. 6 qts. 2 ban. dep. garage vázio terreno 800m2. Aceito oferta Dr. JESUS 37-3378 CRECI 424.

GÁVEA — Ap. nôvo saleta, sl. 3 qt. (1 rev.) coz. ban. soc. e empreg. área garage 45 milh. fin. Dr JESUS 37-3378 CRECI 424.

GLÓRIA 1100

GLÓRIA — Vendo grande, conjugado de frente e vazio, espetacular vista para a Baía da G.B. Av. Augusto Severo, 202 apto. 1.102 — Chaves c/ o porteiro — tratar na Proveg. Ltda. tels.: 31-2698 e 31-3732 sr. Orlando. Creci 1025.
58067 1100

GRAJAÚ 1200

GRAJAÚ — R. Engenheiro Richard. Vendo ótima residência — c 2 pavimentos, 2 salas, varanda, 4 qtos., 2 banheiros sociais, deps. completas, lavanderia etc. 90 milhões — c/ 50% em 2 anos — Infs. e tratar Proveg Ltda. tels. 31-2698 e 31-3732. Creci 1.025. Corretor responsável: ADRIANO.
58232 1200

GRAJAÚ — Rua Visc. Sta. Isabel, 200 — ap. 702 — Vend. ap. na alvenaria frte., c/ grgem., 2 qtos. sla., banh., coz., dep. empreg., — OFIL — Av. Rio Branco, 183 — Gr. 503 — Tel.: 52-5850 — Creci 717.

CASA — Grajaú, R. José Vicente, 2 qts. sala, dep. varanda, Cr$ 15. e 500. mensais. Alugado s/ contr. F. 31-0909 — 31-0429 — CRECI 497.
26605 1200

PRÉDIO P/INDÚSTRIA

De médio porte, sito à R. 2 de Maio n.º 660, zona altamente industrial e econômica. Perto Viaduto Ana Neri — Loja c/ 70 m2. Galpão 320 m2, 1.º e 2.º pavim. c/ 220 m2 divididos em peças p/ escritórios, etc., entrada p/ veículo direta e exclusiva p/ o Galpão. Calçada ampla bom recúo. Fôrça — Telefone. Vende-se e entrega-se de imediato Cr$ 140.000. 50% facil. Tratar e marcar hora p/ visitas na Av. Rio Branco, 108 — s/ 1802/6. Tels. 22-0881 — 42-0318.
18135 91

Srs. Proprietários de Imóveis:

Na Guanabara e no Estado do Rio, antes de anunciar o seu imóvel para vender ou alugar procure à — OFIL — Org. Fátima de Imóveis Ltda. — Av. Rio Branco, 183 — 5.º and. — Gr. 503 — Tel.: 52-5850 — CRECI — 717.
26551 91

Apartamento de Luxo

Vendemos as 2 últimas unidades do Edifício Edmaro, com salão social de 87 m2, 4 dormitórios com armários embutidos, 2 banheiros sociais em mármore, sala de almôço, 2 quartos de empregada, área com tanque, copa cozinha, vaga na garagem, interfones, etc. Ver hoje na Rua Joaquim Nabuco, n.º 154, com o porteiro. Tratar de 2a. a 6a. feira, no horário comercial com o Sr. UBIRATAN, pelos telefones: 22-3106/05/04.
30673 91

IPANEMA 1300

CONJUGADO de frente, vazio, 15 milhões, em cima do Bob's Visc. Pirajá, 463/605. Chaves com porteiro. 27-7254.

IPANEMA — Apto. amplo de sala e quarto separados, dependências de empregada. Ver R. Nasc. Silva, 136, apto. 106, tratar planeja 27-7596.
49027 1300

APTO. 1 ANDAR — Vendo 3 aptos. luxo, 1 por andar, 1 salão, 1 sala, 4 qtos., 3 banhs. 2 qtos., empreg garagem. Preços a partir Cr$ 130.000.000. Informações 32-9206. VIEIRA MATOS — Creci 423.

SRS. PROPRIETÁRIOS DE IMÓVEIS DE ALTO LUXO — Procuro para cliente do Exterior. apto. ou residência entre 300 a 500 m2 em Orla Marítima. Tratar c/ ALEXANDRE O. F. DE MAYOR IMOVEIS, 37-2784 — 46-6648 — CRECI 931.

LAGOA — Alto luxo, 800m2 — inumeras benfeitorias, entrega imediata, 320 milhões fac. venda exclusiva de ALEXANDRE O. F. DE MAYOR IMOVEIS — 37-2784 — 46-6648 — CRECI 931.

CASA em Ipanema — Próximo a Lagoa — Belíssima, base 150 milhões. Tratar na Loja da PLANEJA Imobiliária — Tel.: 27-7596 — CRECI 153.

VENDE-SE — Apto. nôvo c/ salão em mármore, 3 qts., arm. embutidos, depend., garagem. Tôdas peças frente, indevassáveis. Ed. centro terreno c/ playground. 70 milhões: 44 em 2 anos 26 financ. em 15 anos. Barão da Tôrre, 42. ap. 901, exceto domingos.

L. C. PONCE DE LEÓN — CRECI 843 — Vende vários aptos, casas e terrenos. Entrevistas R. Nascimento Silva 245. — 47-8249.

IPANEMA — Apartamentos de alto padrão. Av. Rainha Elizabeth, 608. Um por andar. Salão, dois banheiros sociais, toilete, 3 amplos dormitórios, copa, cozinha, 2 quartos de empregada, vaga na garagem. Fachada de mármore. Esquadrias de alumínio. Construção: Sergen S.A. Reservas: 43-1247, 23-4225. Rua Visconde de Inhaúma, 134, conj. 718/723. 2

COBERTURA — Salão, 3 qtos., 2 banhs. Belo terraço. Acabamento superluxo. Nova. 120 milhões. CRECI 570 — 36-3530.

IPANEMA — q. praia, 270 m2, fach. em mármore, ar cond. central, salão., 4 qts. 3 banh. 2 v. garag. Cr$ 35 sinal, saldo 30 meses. Inf. Farme de Amoedo, 55, Ipanema — 27-7596. Creci 153.

IPANEMA — Lagoa — Motivo viagem. Luxuosamente decorado e atapetado, belíssima apt. 480 m2, apenas 180 milhões, 50%, 20 meses, nôvo, 1 p/ and., salão c/ 85 m2, sala de estar c/ 42 m2, sala de almôço c/ 25 m2, 4 qts. c/ arm. emp. toilete, 2 banhs. soc., copa-coz., 2 qts. empreg. c/ WC. lavanderia, garagem. — Epitácio Pessoa. Tel.: 36-3788.

CASA — Vende-se moderna luxuosa residência à Rua Maria Quitéria 132. Visitas e inf. .... 47-1108.

L. C. Ponce de León Creci 843 Vende terreno 10x30 — 13x32 160 e 180 milhões muito facilitados. Entrevistas R. Nascimento Silva 245.

PRUDENTE DE MORAIS — Vendo simpático apto. frente c/ 1 sala 3 qts. banh. cop. coz. e dep. armários emb. tapetes todo decorado 60 milhões a combinar. Marcar visitas c/ L. C. Ponce de León Creci 843 — 47-8249.

LARANJEIRAS 1400

LARANJEIRAS — Solar Barão de Corumbá Rua das Laranjeiras, 518, perto do Colégio Sion. Excelentes apartamentos no melhor ponto e melhor clima da Guanabara! Dois ou três amplos quartos, grande sala e depd. completas. Apartamentos de frente para a rua ou de frente para o jardim e todos com: 2 banheiros sociais em côres e garagem em pequeno prédio isolado já incluída no preço. Construção em terreno de .... 1.200 m2 com jardins e play-ground. Sinal desde 600 mil e mensalidades de 340.000. Incorporação garantida pela Auxiliadora Predial S/A (Capital e Reservas 930.995.072), e construção da Pan Americana de Engenharia S/A. Uma oportunidade única para poucas famílias, de morar bem! Informações no local até as 22 horas ou com M. GUERRA Av. Rio Branco, 134, G/ 407. Tels.: 22-4368 e .... 46-2782. (Creci 4).
49040 1400

LARANJEIRAS — Vendo ótimo apto. de Sala, 3 quartos, copa-cozinha e demais dependências. Rua Pinheiro Machado, 51 ap. 607. Tratar 22-6466.
18020 1400

LEBLON 1500

LEBLON — Vende-se ótimo apto nôvo vazio, à Rua Padre Leonel Franca 90 — com 3 quartos, sala, cozinha, 2 banheiros em côr, dep. empregada, área e vaga na garagem — Pode ser visto — Tratar pelo Tel.: 22-1314 c/ Nilton — Creci 503.

R. PRUDENTE MORAIS — Vendo ap. 160 m2, vista mar, atapetado. 2 salas 3 qts. c/ arms., 2 banhs. etc., garagem. Cr$ ... 75.000.000. Inf.: 32-9206. VIEIRA MATTOS (CRECI 423).
36414 1500

QUADRA PRAIA — Vendo 3 casas em terrenos 8, 10 e 12x30, de 1 salão, 2 salas, 4 qts. c/ armários, 2 banhs. etc., e garagem. Preço a partir Cr$ ..... 150.000.000. Inf. 32-9206, VIEIRA MATTOS (CRECI 423).
36413 1500

TERRENO 900 m2 p/ 80 milhões 50% fin. R. Leonel Franca esq. Vis. Albuquerque, Leblon. Tel. 36-3768 — Creci 745.

COMPRO — Leblon, Lagoa, Marquês São Vicente, ruas adjacentes casa até 10 anos construção mais ou menos 300 m2 construção. OTTO. Tel. 54-1601.

LEME 1600

LEME — Vendo apto. 302 da R. Gustavo Sampaio 195. Prédio c/ frente p/ Av. Atlântica, c/ salão atapetado, 3 qtos. copa-coz. banh. social compl. deps. de empreg. garage. Vazio e de frente. Ver no local com o porteiro, Sr. FRANCISCO. Preço à vista 60 milhões, ou 70 milhões c/50% facilitados em 18 meses. Tratar na PROVEG. Pelos Tels. 31-2698 e 31-3732 — CRECI 1025 — Sr. ORLANDO.
58056 1600

S. CONR.-BARRA 1800

RECREIO DOS BANDEIRANTES — Vendo casa de praia 4 qtos. e demais dependências. 31-3217 APOLLO. Base: 25 milhões.

ALDO MOURA L

CASAS, terrenos e aparts. em Petrópolis, não compre nem venda sem antes consultar o P. I. PONTO DOS IMÓVEIS, Rua 16 de Março, 277, loja. Tel. 4603 (CRECI-RJ 66).

CASA EM PETRÓPOLIS — Vende-se, à Rua Monte Caseros, 219, centro, 4 quartos, 2 salas, var. envidraçada, copa, despensa, cozinha, banh. completo, dependência p| empregada. Preço Cr$ ..... 45 000.000. Facilita-se o pagamento.

PETRÓPOLIS — Vende-se no Bingen, à rua dos Expedicionários, em frente ao n.º 238, magnífica residência em final de construção, com varanda, living c/lareira, sala, 3 quartos com armários, coz. banh. social em côr azulejados até o teto, garagem, dependências de empregado, grande jardim, piscina, ônibus na porta. Entrada de 17 milhões e saldo pagável em suaves prestações. No Rio, tratar à Av. Rio Branco, 156, sala 2.503, tels. 22-6140 e 45-9547. Em Petrópolis tratar com Pedro Soares — Tel. 6438.

TERESÓPOLIS 3600

TERESÓPOLIS — Vendo lindos terrenos planos, vários tamanhos e preços. Rua Edmundo Bittencourt, 61. Tel. 3401. CRECIERJ 31. Sobral.

TERESÓPOLIS — IM. CHAVE DE OURO — Vende ou passa Lojas, Bares, Restaurantes (os melhores), Açougues, Postos de Gasolina etc. Inf. Av. Delfim Moreira, 306 ou GB 32-1296. CRECI 639 — Ramos. 18182 3600

TERESÓPOLIS — Churrascaria c/ prédio, 35 milhões. Aceito Volks. Rua Edmundo Bittencourt, 61. Tel. 3401. — Sobral — CRECIERJ 31.

PARQUE DO IMBUÍ — Vende-se sítio com residência — muito interessante. Informações — Portaria do Parque.

TERESÓPOLIS — IMOB. CHAVE DE OURO — Vende nos melhores locais terrenos de 1.000 m2 a 190.000 m2 prontos para edificar ou para Colônia de Férias - Clubes e também sítios e fazendas. Av. Delfim Moreira 306 ou GB 32-2196, Ramos — CRECI 639. 18180 3600

TERESÓPOLIS — Vendo maravilhosa propriedade, c/ grande mansão, 35.000 m2 de jardins, etc. Base Cr$ 200 milhões. LUIZ SEABRA. Rio 47-7370 — Teres. 20-60. 4432 3600

TERESÓPOLIS — Vende-se residência, sala, 3 qts., banh. social, copa, cozinha, jardim, quintal, e entrada p| automóvel c| direito, piscina, salão de festas, quadra basquetebol, telefone, tôda mobiliada. Preço 10 milhões sinal 15 milhões financiamos a entrega da casa imediata. Ver Village Comary no Alto casa 38 c| sr. Abraão. Para fechar negócio tel. 25-8778, sr. LUIZ. Aceitamos oferta à vista. 5907 3600

IMÓVEL PARA INDÚSTRIA — COMÉRCIO — Vende-se ótimo prédio, 12x25m. com fundações e paredes preparadas para construção de dois andares, situado em zona industrial-comercial de Teresópolis, servindo para qualquer negócio. Tratar com o proprietário. Tel. 3161 e 3192. Teresópolis. Sr. Rodrigues.

TERESÓPOLIS — IMOB. CHAVE DE OURO — Vende ótimos aptos e casas a partir de 8 milhões e lindas mansões c| piscinas, mobiliadas e telefones nos melhores locais da cidade. Av. Delfim Moreira 306. Tel.: .. 2395 extensão ou GB ..... 32-1296, Ramos — CRECI .. 639. 18181 3600

TERESÓPOLIS — 8 casas à venda, no centro da cidade com 2 e 3 quartos, financiadas em 20 meses. Tratar pelo telefone 3790.

TERESÓPOLIS — Quebrafrascos terreno 6.650 m2 proprietário vende. Tratar Sítio Remanso no Parque Imbuí.

TERESÓPOLIS GOLF CLUB — proprietário vende o magnífico terreno 12 da quadra 9 com título de sócio do Club. Informações no mesmo Club em Teresópolis, ou diretamente com proprietário no Sítio Remanso no Parque Imbuí.

TERESÓPOLIS — Quebra Frascos, vendo terreno 4.120m2 ocasião sem intermediário. Telefone 27-6330. Rio.

TERESÓPOLIS — Em frente à Telefônica — Vende-se apt.º de sala, 2 quartos, demais dependências. Av. Feliciano Sodré 1.020 apt. 101. Chaves na Rua Melo Franco, em frente ao 377, Casa 6. Tratar — 42.7370 — Dr. HERMAN.

EDIFÍCIO REGÊNCIA — Entrega em dezembro! Apartamentos amplos, c| salão, 2 quartos, dep. de emp. elevador e garagem! Ótimo acabamento! Sòmente 50% até às chaves (Obra por empreitada). A melhor localização: Rua Melo Franco, 661, junto à Praça do Alto. Vendas e informações c| SA FREIRE-IMÓVEIS, no local da obra ou no Rio à Av. Rio Branco, 151 sala 1602 (Tel. 21-0497) Creci 688.

TERESÓPOLIS — V. casa pronta, nova, sla. 2 qts. etc. garagem, na Estrada Posse (entrada Hotel Dedo de Deus), clima sêco, ônibus à porta. Ver sáb. e domingo local. Sinal 8 milhões saldo combinar. J. MALAFAIA, 43-9195, CRECI 546.

CONFORTÁVEL mansão para família de tratamento, c| oito quartos, salões, banheiros, varandas, piscina, dep. de empregados, em terreno de 2.500m na Vázea. Vendo facilitado recebo propriedades no Rio como parte de pagamento. Base 200 milhões. Tel.: 31-1763. — ou Trs. 3324. 26603 3600

TERESÓPOLIS — Apartamentos conjugados ou com sala e quarto separados com garagem, lindamente mobiliados, para entrega imediata, c| 50% financiados! SÁ FREIRE-IMÓVEIS 31-0497 (Creci 688).

EDIFÍCIO REGÊNCIA — Obra por empreitada! Entrega em dezembro! Apartamentos com salão, dois quartos, dep. de empregada, elevador e garagem. Acabamento excelente! Apenas 50% até às chaves — SÁ FREIRE-IMÓVEIS — 31-0497 — Creci 688.

TERESÓPOLIS — Vendo apto. de s. e qto. grandes, banh. e coz. e área, com sinteko, ricamente mobiliada, com geiad. e TV. Telefone: 29-1738.

TERESÓPOLIS — Condomínio do Edif. Soberbo. Junto a granja Comary, residências. Salão, 2 quartos, dependências completas de empregada, garage, piscina, campo de voley, sauna, sede restaurante, campo desportivo etc. Ver e tratar à Rua Meriti esq. da Rua Tocantins, ou na

PA PREDIAL AQUARELA

Rua México, 11, 12.º andar. Tels.: 42-6874, 52-3612. — Primeira Classe no ramo imobiliário. CRECI 258. 18167 3600

SÍTIOS-FAZENDAS 3800

SÍTIO c/ 2 casas, água, luz com 2.600 m2 todo plantado. Ver na Rua André Rocha n.º 2354 e tratar pelo fone: 52-1371. 9146 3800

SÍTIO — Santo Aleixo, vendo preço de rara ocasião, c/ 7 alq. geom. muita água, represa, 4 pocilgas para 100 animais, galpão c/ 160 m2 2 pinteiros tudo com água corrente e alvenaria, lago de pato, piscina infantil casa c/ 2 quartos, sala etc. outra em construção, engenho dágua, variedade de árvores frutíferas já produzindo 1.500 bananeiras mata virgem, condução na porta etc. Tratar tel 23-1166 sr. ARAUJO Av. Rio Branco, 14, subsolo.

GRANJA AVÍCOLA — 59 Dist. de Petrópolis, no asfalto, dando lucro com 2.300 poedeiras, podendo triplicar, pois tem modernas instalações para 7.000 poedeiras. Ótima sede. 95.000.000, financ. ou permuto ap. 57-0068, sr| FRANCISCO.

GRANDE LANÇAMENTO DIA 18 — Praia de Corôa Grande — Terreno em 30 e 50 meses a partir de Cr$ 1.200.000 em mensalidades a partir de Cr$ 17.000 — Tratar com o sr. ARNALDO — Rua Pedro I 7, grupo 1.005. Tel.: 52-9356. (Praça Tiradentes). 27986 3800

SÍTIO EM MAGÉ

Maravilhoso. Baratíssimo. Detalhes: Pedro, Lurd e Dva. Maria José — 42-2202. 41663 3800

ZONA-VERANEIO 3900

VALENÇA — Casas prontas financiadas. Vários preços. Estudo proposta. Rua Souza Nunes 178. Dr. Kleber. Inf. no Rio 49-0748.

BARRA DE SÃO JOÃO — Vendo terreno na praia e outro. Tel. 38-1477.

IBICUÍ — Magnífico lot residencial. Ampla vista para o mar. Próximo Iate Clube Tel.: 25-9230. 26599 3900

MURIQUI — Temporada — alugo ou vendo. Tratar ... 22-6466. 18022 3900

BARÃO DE JAVARI — Vendo excepcional lote com 1.500m2, à margem Estr. Portela — M. Pereira. Tratar 42-6030 — Sr. Nascimento.

CASA — SAQUAREMA — Vendo frente para lagoa, sala, 2 qts. e garage, tôda mobiliada e sinteko. Telefone: 29-1738.

COMPRAS E VENDAS DE PRÉDIOS - TERRENOS 91

VENDE-SE uma área com 1.160 m2 na Av. Amaral Peixoto, 27 Km. 50 metros da Est. Asfaltada. Infor. Tel. 34-9131. D. Bárbara.

EMPREGOS DIVERSOS

MASSAGISTA (homem) precisa-se os sábados das 15-19 Saúna R. Sá Ferreira 181 — Copac.

ENFERMEIRA oferece-se para cuidar de doente dia ou noite, só família de tratamento, tel. 25-5104.

MOÇAS — Aux. escrit., secretárias, datil., tquig., etc. Pagamos mais 50 mil do que estão ganhando. Erasmo Braga, 227/315.

E FUNCIONÁRIA, dispõe de 4 hrs. livres? Ganhe 500 mil mensais fazendo entrevistas biográficas. Erasmo Braga 227/315.

INSPETORES (As) Corretores (As) — Precisa-se informações Av. Rio Branco, 183 Gr. 503 "OFIL" Org. FÁTIMA DE IMÓVEIS LTDA. — CRECI 717.

FUNCIONÁRIA Correios e Telegráfos, bôa aparência deseja trabalhar, boutique, firma corretagem de 15 às 20 hs. 100 mil e comissão. 34-6269 e 46-3063. 58078 50

MERCEARIA — Passo contrato, moradia e tel., c| ou sem estoque. Cr$ 24 m. facilitados. R. B. Retiro — Tel.: 32-6408. 5039 50

EMPR. DOMÉSTICOS 51

CASAL estrangeiro precisa para todo serviço, empregada maior de 30 anos, com prática e responsabilidade. Exige-se que durma no local do serviço, carteira e referências. Rua Figueiredo Magalhães, 456 — apto. 1001 — Tel.: 37-9467.

PRECISO empregada para pessoa só, que durma fora, paga-se bem, tel. 37-1868. 58070 51

PRECISA-SE moça boa aparência e que tenha responsabilidade para pequenos serviços, que possa viajar. Exige-se carteira e refs. ótimo salário, R. Santa Clara, 192, apt. 601. Tratar das 11 às 15 horas. 58069 51

OFERECEM-SE domésticas, faxineiras, cozinheiras, lavadeiras e passadeiras ou serviço geral, só diaristas. Tel. 22-6176.

OFEREÇO arrumadeiras e boas cozinheiras c| infor. — Tel. .... 32-5556 e 32-0584 — D. Conceição.

MOÇA — Oferece-se c| cart. e ref. para cozinhar e arrumar para casal ou pessoa só. Sal. 80.000. Tel.: 37-0042, recado.

OFERECE-SE faxineira, por dia, dando ótimas referências. Ordenado 5.000 (cinco mil cruzeiros). Telefone 37-3746.

OFERECEM-SE duas empregadas chegadas Mato Grosso, solteiras, 30 e 32 anos. Tratar 52-8768. 5049 51

OFERECE-SE empregada, faço todo serviço, sou filha portuguêsa, 35 anos, ref. 8 anos. Tel. 22-5683. 5044 51

OFEREÇO senhora polonesa vinda do Paraná, faço todo serviço, 9 anos refs., sou cozinheira. — 52-8768. 5045 51

OFERECEM-SE duas portuguêsas, babá ou copeirar à francesa, refs. 6 anos. Tel.: 22-5683. 5046 51

OFEREÇO cozinheiras, boas cofeiras c| informações — Tel. .. 32-0584 e 32-5556 — D. Conceição.

PRECISO empregada doméstica, cozinheiras, babás e copeiras. Paga-se de 50 até 150 mi. Av. Copacabana 534, apt. 402

AGÊNCIA RIZZO oferece cozinheiras-banqueteiras forno e fogão, copeiros, arrumadeiras espanhola, portuguêsa, lavadeiras, diaristas e efetivas. Tel. 52-5644.

EMPREGADA — Precisa-se para casal, com folga aos sábados e domingos, sem lavar roupa. Pede-se referências, paga-se bem. Tratar na Av. Henrique Dumont, 68 — apt. 502. Ipanema.

PRECISA-SE de empregada que saiba cozinhar p| casal. Lad. da Glória, 8, ap. 405. Pedem-se referências. Paga-se bem.

PRECISA-SE de empregada. Paga-se bem. R. de Santana 77 apto. 1.307. 58071 51

COZINHEIRAS 52

OFEREÇO três boas cozinheiras 1 de forno, 1 do trivial e 1 de todo serviço. AGÊNCIA ALEMÃ OLGA — 37-7191.

OFERECEMOS ótimas cozinheiras de várias categorias com documentos e boas referências. Tratar telefone 52-4604.

DIARISTA — Oferece-se excelente cozinheira, só cozinha para famílias estrangeiras. Telefone 36-3010. 13690 52

OFERECE-SE cozinheira forno-fogão, ref. embaixada, sou austríaca. Tel.: 22-5683. 5048 52

OFERECE-SE cozinheira trivial fino, mineira, refs. 6 anos. MARIA, 52-8768. 5047 52

ARRUM.-COPEIRAS 53

OFEREÇO copeira - arrumadeira portuguêsa e 1 brasileira, ótimas referências. AGÊNCIA ALEMÃ OLGA — Tel.: 37-7191.

OFEREÇO copeiros espanhol e português e 3 brasileiros de gabarito. Tel.: 52-5644, AG. RIZZO.

MOCINHA — Precisa-se, c| boa aparência, caprichosa, p| arrumar e copeirar. Av. Epitácio Pessoa, 744, Ipanema, próx. à Rua Montenegro. 5040 53

COPEIRA — Arrumadeira — Precisa-se para casal. Carteira e referências. Rua Toneleros 200 ap. 601. 13631 53

COPEIRA - ARRUMADEIRA — Precisa-se de uma, de preferência branca, com prática de serviço, para casa de alto tratamento. Paga-se bem e pede-se referências. Tratar depois das 11 horas à Praia do Flamengo, 374, apto. 901.

OFERECEMOS ótimas copeiras, arrumadeiras e babás, com documentos e ótimas referências. Tratar telefone 52-4604.

AMAS-GOVERNANT. 54

PRECISA-SE de babá com referências para criança de 3 anos — Rua Santa Clara 280 apto. 701 — Telefone 37-1917 — Paga-se muito bem. 58096 54

BABÁ — Precisa-se de uma babá de 20 a 22 anos. Que seja competente, carinhosa e com boas referências. Para tomar conta de 2 crianças de 2 e 4 anos. Paga-se ótimo ordenado. Tratar na Av. Atlântica 2572 - 3.º andar.

OFEREÇO 2 ótimas babás com boas referências. Uma é portuguêsa. AGÊNCIA ALEMÃ OLGA — 37-7191.

HIDROSERVICE

ENGENHEIROS CONSULTORES

NECESSITA

ENGENHEIRO CIVIL

PARA PROJETOS DE GRANDES ESTRUTURAS

Ótimas condições de trabalho e remuneração.

Apresentar-se com "Curriculum Vitae" à Avenida Paulista, 726 — 16.º andar em São Paulo, ou à Rua México, 11 — Grupo 1.701 -- Rio de Janeiro.

64059 55

AUXILIAR DE CONTABILIDADE

Oferecemos vagas para auxiliares de Contabilidade possuidores de alguma prática. Cartas indicando conhecimentos e salários desejados para a caixa n.º 53863, na portaria dêste jornal. 53863 55

Vendedor de Caldeiraria

Firma conceituada precisa de VENDEDOR DE CALDEIRARIA, com grande prática no ramo. Favor escrever para a portaria dêste jornal sob o número 43425, dando o Curriculum Vitae profissional e referências. Guarda-se sigilo.

43425 55

MODAS E BORDADOS

ABC MODAS — Srs. Revendedores comprem no depósito das melhores fábricas de São Paulo. Damos crédito. Centro — Edifício. Av. Central, 10º andar. Madureira, Estrada da Portela, 29, 2º andar. Tel.: 42-4998.

VENDE-SE linda fantasia de folia, blusa bordada e a saia em fitas e guisos. Tamanho 42. Telefonar: 36-6358.

VENDE-SE 8 fantasias de môça n.º 44 de segunda mão em perfeito estado c| 1 dia de uso no Municipal. R. Visconde Caravelas n.º 109 apt. 101 — F. 26-0733 — Botaf.

COSTURA FINA — Faz vestidos costumes redengotes e mantores. Sob medida. Av. Copacabana, 583, ap. 503. Tel. .... 36-5438.

VENDO vestido de noiva, manequim 42, confecção Casa Canadá. Favor telefonar: 37-1501.

VENDO — Cabeleira de Japonesa em ráfia, tel 37-8334. 58079 51

GERALDO ALFAIATE

Transforme seu terno antigo em corte moderno. Aceita-se feitio. Av. 13 de Maio, 13, 16.º pavimento, sala 1618 — Tel. 42-9799. 41666 51

MÉDICOS

PARA PESSOAS IDOSAS

Clínica FREI FABIANO — Tel. 54-3707

RUA CONDE DE BONFIM, 497

GERIATRIA — ARTERIOESCLEROSE — INTERNAÇÕES

Direção: Dr. HOMERO GRAÇA

15071 50

VAMOS AO TEATRO

"Pequenos Burgueses"

OFICINA

SÓ ATÉ 29 DE JANEIRO

HOJE, às 16h e 21h

na MAISON DE FRANCE — Tel. 52-3456

Dia 10 de Fev.: OFICINA estréia sua 1.ª comédia no Rio!

Teatro Santa Rosa. Tel. 47-8641

"O HOMEM DO PRINCÍPIO AO FIM"

de Millôr Fernandes

Com: FERNANDA MONTENEGRO — SÉRGIO BRITTO — FERNANDO TORRES

Hoje, às 21h30m — R. Visc. Pirajá, 22

BRIGITTE BLAIR apresenta a volta de SPINA no show-revista

"SEXY TIME"

com lindas mulheres

ATENÇÃO PARA O NOVO HORÁRIO,

Hoje, às 18h e às 21h

TEATRO MIGUEL LEMOS — R. Miguel Lemos, 51

Reservas: 27-7434 — Ar condicionado perfeito.

TEATRO NACIONAL DE COMÉDIA

Av. Rio Branco, 179 — Tel. 22-0367

A partir de 25 de janeiro

"RASTO ATRÁS"

De Jorge Andrade

Prêmio Serviço Nacional de Teatro

Direção e cenários: Gianni Ratto

Figurinos: Bella Paes Leme, com um grande elenco

TEATRO RIVAL — Tel.: 22-2721

GOMES LEAL apresenta a revista carnavalesca

Com: COSTINHA e SONIA MAMED

"ELAS SÃO TREMENDONAS"

Com: Brigitte Darling, Suzy Montel, Betsy Alvarez, Olga Monti.

Atrações: Rubens Leite, Miguel Carbajal, Lídia Lopes Lídia Carrasco e Trio Sideral.

HOJE, ÀS 16, ÀS 20 E 22 HORAS

BRIGITTE BLAIR APRESENTA

"ASCENÇÃO E QUEDA DE UM PAQUERA"

Por exigência do público volta ao cartaz a engraçadíssima comédia

Hoje, descanso da Cia.

TEATRO MIGUEL LEMOS — R. Miguel Lemos, 51

Reservas: Tel. 27-7434 — Ar condicionado perfeito.

TEATRO JOVEM APRESENTA

APENAS 4 SEMANAS

"VEM CAMARÁ 67"

(novas estórias de capoeira)

HOJE ÀS 21 HORAS

Reservas: 46-3166

LAFAYETTE GALVÃO, LEINA KRESPI, MAURO MENDONÇA, NAPOLEÃO MONIZ FREIRE, OTHONIEL SERRA, PAULO CESAR PEREIO, ROSITA TOMAS LOPES e SERGIO MAMBERTI.

Também estão no espetáculo mais premiado de 1966:

"Oh que Delicia de Guerra"

No TEATRO GINÁSTICO

Hoje, às 17h e 21h15min — Reserva já: 42-4521

Traje esporte — Ar refrigerado.

Agora no Teatro de Bôlso - AR REFRIGERADO

ÚLTIMOS DIAS SÒMENTE ATÉ O DIA 29

MULHER ZERO QUILÔMETRO

Com: ANDRÉ VILLON e DAISY LUCIDI.

RAUL DA MATTA e AGNES FONTOURA

Hoje, às 16,30 e 21,30 horas - Reservas: 27-3122

Agora no TEATRO SERRADOR, RES.: 32-8531

O grande sucesso

SÓ 2 SEMANAS

"OS PAIS ABSTRATOS"

de PEDRO BLOCH

Preços Populares: 3.000

Com: Glauce Rocha, Jorge Doria e Darlene Glória.

Inaugurando o FESTIVAL DE TEATRO DE COMÉDIA

Hoje, às 17h e 21h30min

Ar Refrigerado Perfeito.

Teatro do Conservatório — Praia do Flamengo, 132. Res.: 25-7890

Apresenta 2 ÚLTIMAS SEMANAS — Hoje, às 21h.

Uma produção do T.N.C.

"O URSO" de Tchecov

"A COVA DE SALAMANCA" de Cervantes

"UMA CARGA DE LARANJA"

de Pereira da Silva

Direção: Maria Clara Machado e Antonio Ghigonetto

Preço: Cr$ 1.000 — Estudantes: Cr$ 200.

MUGNIFICO Simonal

SON 3 * SHOW MIELE-BOSCOLI

TEATRO PRINCESA ISABEL

ESTRÉIA DIA 24 ÀS 21,30 HS. SÓ 1 MÊS

Reserve já seus ingressos: 37-3537

HOJE: 17 E 21 HS. (NA VESP.)

PREÇOS REDUZIDOS

Ingressos a partir de Cr$ 1.000. Imp. até 16 anos. Res.: 22-0271

Grupo Opinião apresenta 2 últimas semanas

"SE CORRER O BICHO PEGA SE FICAR O BICHO COME"

com AGILDO RIBEIRO — MANUEL PERA, MARIA LUCIA DAHL e SUZANA DE MORAIS

Part. especial: JAIME COSTA

TEMPORADA POPULAR: Cr$ 3.000

HOJE, ÀS 21,30 HORAS

RUA SIQUEIRA CAMPOS N.º 143 — RESERVAS: 36-3497

JACOB MÃO DE GANCHO estará a sua espera na

SALA CECILIA MEIRELES

"A Ópera de Três Vintens"

Hoje, às 17h e 21h (Na vesp. preços reduzidos)

Ar condicionado perfeito — Permitido traje esporte

Reservas: 22-6534

no TEATRO MESBLA: (nova refrigeração)

O FARDÃO

de Bráulio Pedroso

A tragi-comédia de uma frustração sexual e intelectual.

3 meses de sucesso em São Paulo

SÒMENTE 4 SEMANAS NO RIO

Com Cleyde Yaconis, Frauzi Arap, Ana Maria Nabuco, Osmano Cardoso, Yara Amaral.

Produção de Adirson de Barros

Hoje, às 16h e 21h. Res.: 42-4880

3as. e 4as. feiras, desc. 50% p/ estudantes

TEATRO COPACABANA

OSCAR ORNSTEIN apresenta

Por deferência de Maurice Vaneau

Produções Artísticas Ltda.

YONÁ MAGALHÃES e CARLOS ALBERTO

"Um Amor Suspicaz"

Direção: MAURICE VANEAU

Trad.: Millôr Fernandes — Cen.: Pernambuco de Oliveira.

Hoje, às 16h e 21h30min — Res.: 57-1818 (R. Teatro)

49041

GELADEIRAS

BORRACHA de geladeira, tôdas marcas, pintura, consêrto e regulagem de porta — Reforma geral. Tel.: 45-7412, sr. GILBERT. 5050 59

Pintura — Geladeira

COFRES E ARMÁRIOS

Sr. OLIVEIRA. Tel. 26-9545 — Pinta-se a domicílio. Orçamento sem compromisso. 13619 59

GELADEIRAS 35.000

Pinta-se à pistola a domicílio, com tratamento naval contra a ferrugem. Troca-se borracha, 15 mil — Atende-se em qualquer bairro. Tel. 57-0451, sr. Alberto. 2259 59

PINTA-SE Geladeira à Domicílio — M. Lavar. Coloca-se Borracha, pintura apartamento. Tel.: 26-1745 sr. PAULO.

CONSERTOS

PINTURA GELADEIRA

TÉCNICO ALEMÃO

SERVIÇO GARANTIDO

TELEFONE 42-7969

ATENDE-SE EM QUALQUER BAIRRO. Domingos e feriados. 5008 59

TÉCNICO ALEMÃO

CONSERTOS, PINTURAS

DE GELADEIRAS SR. STEFAN

TEL.: 48-6159, 28-4400

Troca-se borracha, relé automático, carga de gás — Serviço garantido. 28621 59

ATENÇÃO motores para geladeira a part. de 40.000. Praça 11 de Junho, 362, entrada pela Rua Marquês Sap. 43-0391.

TÉCNICO ALEMÃO

CONSÊRTO E PINTURA

GELADEIRA SR. FRANZ

Troca de relé automático, carga de gás. Serviço garantido. Tel. 34-9131. 27936 59

GELADEIRA — Máquina de lavar qualquer consêrto na sua casa no mesmo dia. RUDOLF. Tel.: 26-9346. Recado 25-9770.

ATENÇÃO!!! — Compro 1 geladeira para uso próprio. Telefone 28-2843. Sr. DUTRA. Urgente.

AR CONDICIONADO

GELADEIRAS

TELEFONE 52-4230

Pinta-se reforma-se, enrolamentos de motores, colocação de máquina e carga de gás. 5042 59

AR CONDICIONADO

(GELADEIRA E MÁQ. DE LAVAR)

Oficina autorizada. Consertos e pinturas. KLYSTRON LTDA. — Esp. FEDDERS, Philco, GE, Westinghouse e Admiral. — 10% de desconto, mostrando o anúncio. — ZS — C — ZN — Tel. 27-0939. 18109 59

CONSERTOS DE AR CONDICIONADO

GELADEIRAS

CHAMAR: 25-1395

Oficina 100% especializada com técnico estrangeiro. Executo serviço no local no mesmo dia. Garantia real — Rua Marquês de Abrantes, 158-F. 2886 59

CONSERTOS — PINTURAS

AR CONDICIONADOS

GELADEIRAS

Qualidade, garantia e preços justos nos serviços que executamos garantiram nosso sucesso.

REPAREX

R. Visc. Pirajá, 452. Tel. 27-1248

DENTISTAS 72

DENTISTA vende cadeira e equipo Ritter diatermia e demais peças, por 1.200. Rua dos Andradas, 15, 2.º andar, tel 43-1060. 9143 72

MÁQ. DIVERSAS 88

VENDE-SE — Motor Penta Marítimo, de centro, com 10/14 cavalos, 2 cilindros, eixo, elice e demais acessórios, em estado de nôvo. 45-2219.

TELEVISÃO

11,30 (4) Uni Duni Tê: (Programa Infantil)
12,00 (2) Carrossel: (Festival de Desenhos)
(4) Desenhos Animados
13,00 (4) Show da Cidade: (Programa Jornalístico)
14,00 (2) No Mundo Maravilhoso
(4) Sessão das Duas. Filme:
14,30 (6) Filme: Fúria
15,00 (2) Os Reis da Música
(13) Filme: Papai sabe Tudo
15,05 (6) Filme: O Menino do Circo
15,45 (6) Filme: O Zorro
15,50 (13) Seriado
16,00 (4) Capitão Furacão. Filme: Super Homem
(9) Noticioso
16,15 (2) Jornal Feminino
16,20 (6) Jornal da Tarde
16,30 (2) Futurama
(9) Filme: Aventuras de Rin-Tin-Tin
(13) Dom Pixote
17,00 (9) Let's Learn English: (Aula de Inglês)
(13) Chuvisco
17,15 (6) Pullman Jr.
17,30 (9) Tia Arlete
(13) Leão da Montanha
17,55 (13) Filme: National Kid
18,00 (9) Discos Inquebráveis
18,20 (6) Popeye
(13) Filme: Casey Jones
18,30 (2) Mini-Jornal
(4) Filme: Os Três Patetas
(9) Programa Infantil
18,50 (2) Novela: Abnegação
(13) Diário de Bôlsa
18,55 (6) Novela: Ioshico
(13) Jonny Quest
19,00 (4) 004 — Longres: (Ocorrências Policiais)
19,05 (4) Filme: A Feiticeira
19,25 (2) Novela: Redenção
(6) Novela: O Anjo e o Vagabundo
(13) TV-Rio Notícias
19,30 (9) As Dez Mais do Nove
19,35 (4) Na Zona do Agrião: (Comentários Esportivos)
19,45 (4) Jornal da Globo: (Informativo)
19,50 (6) Diário de um Repórter
19,55 (2) Teatro Maluco
(13) Poeira de Estrêlas
20,00 (6) Repórter: (Jornal)
(9) Notícias
20,05 (4) Novela: O Rei dos Ciganos
20,20 (6) Moacyr Franco Show
20,30 (9) Variedades
20,35 (4) Filme: Batman e Homem Morcêgo
21,00 (2) Novela:
(4) Mini Kelly: (Musical)
(9) Filmes:
21,15 (2) Jornal de Vanguarda
(13) O Fino da Bossa
21,25 (6) Novela: Angústia de Amar
21,30 (2) Novela: Anjo Marcado
(4) Novela: O Sheik de Agadir
(9) Frente a Frente
21,55 (2) Acabou de Acontecer
22,00 (2) Filme de longa metragem
(4) Jornal de Verdade: (Informativo)
(6) Jornal da Noite
(9) Jornal do Rio
22,15 (13) Filme: Honney West
22,20 (4) Sessão das Dez: (Filme de longa Metragem)
22,30 (9) Notícias
22,40 (6) Filme: Comandante Gideon
(13) TV-Rio Notícias
23,00 (9) Mesas-Redondas
23,10 (13) A Bôlsa em Foco
23,30 (13) Esta Noite no Rio
23,50 (6) Programa Paulo Monte
00,00 (2) Jornal Excelsior
(9) Noticioso Geral

CINEMA

Cinelândia

CAPITÓLIO — (22-6788) — Escola de Sereias (às 14 — 16 — 18 — 20 e 22 horas)
IMPÉRIO — (22-9346) — Cabriola (às 14 — 16 — 18 — 20 e 22 horas)
ODEON — (22-1508) — Arabesque (às 14 — 16 — 18 — 20 e 22 horas)
PLAZA — (22-1097) — Redenção de um Bandoleiro
PALÁCIO — (22-0638) — Crepúsculo das Águias (às 13,15 — 16 — 18,45 e 21,30 horas)
PATHÉ — (22-8795) — Hotel Paradiso (às 12 — 14 — 16 — 18 — 20 e 22 horas)
REX — (22-6327) — O Mão de Ferro (às 14 — 16 — 18 — 20 e 22 horas)
RIVOLI —
VITÓRIA — (42-9020) — Rio, Verão e Amor (às 14 — 16 — 18 — 20 e 22 horas)

Centro

CINE-HORA — (52-7707) — Atualidades, Desenhos, Viagens e Comédias. (Desde 10 horas). Aos domingos e feriados: — Festival Juvenil)
CINE-ARTE — (42-5853) — (Museu da Imagem e do Som)
CINEAC-TRIANON — (42-6024) — Demônios da Carne
FESTIVAL — (52-2828) — Mary Poppins
FLORIANO — (43-9074) — A Noviça Rebelde (às 15 — 18 e 21 horas)
IRIS — (42-0763) —
MARROCOS — (22-7979) — O Tigre dos Sete Mares
PRESIDENTE — (42-7128) — Uma Mulher sem Preço (às 15 — 17 — 19 e 21 horas)
SÃO JOSÉ — (42-0502) — A Deusa da Lua (às 15 — 17 — 19 e 21 horas)
RIO BRANCO — (43-1639) — Incêndio de Roma

Catete

AZTECA — (45-6813) — Hotel Paradiso (às 14 — 16 — 18 — 20 e 22 horas)
CONDOR-LARGO DO MACHADO — .. (45-7374) — O Mão de Ferro (às 14 — 16 — 18 — 20 e 22 horas)

CARTAZ DE HOJE

PÓLITEAMA — (25-1143) — Rio, Verão e Amor (às 15 — 17 — 19 e 21 horas)
SÃO LUIZ — (25-7679) — Como Roubar um Milhão de Dólares (às 14 — 16,30 — 19 e 21,30 horas)

Flamengo

KELLY — O Tigre dos Sete Mares
BRUNI-FLAMENGO — Êsses Nossos Maridos... (às 14 — 16 — 18 — 20 e 22 horas)
PAISSANDU — Festival de Carlitos — (Sessões a partir de 14 horas)

Botafogo

BOTAFOGO — (26-2250) — A Noviça Rebelde (às 17 e 20 horas)
BRUNI-BOTAFOGO — A Vingança de Sandokan
CORAL — (Praia de Botafogo) — A Pequena Loja da Rua Principal
SCALA — (Praia de Botafogo) — Três Mulheres para um Homem
GUANABARA — (26-9339) — O Protetor dos Fracos (às 17,30 — 19,10 e 20,50 horas)
ÓPERA — (46-7218) — Mary Poppins (às 14,30 — 17 — 19,30 e 22 horas)
VENEZA — (26-5843) — 007, Contra a Chantagem Atômica (às 14 — 16,30 — 19 e 21,30 horas)

Copacabana

ALASKA — Quando Voam as Cegonhas (às 14 — 16 — 18 — 20 — 22 e 00,00 horas)
ALVORADA — (27-2936) — O Terceiro Homem
BRUNI-COPACABANA — 00-2 Agentes Secretíssimos
ART-PALÁCIO COPACABANA — ..... (57-2795) — O Tigre dos Sete Mares (às 14 — 16 — 18 — 20 e 22 horas)
CARUSO-COPACABANA — Mary Poppins (às 14 — 16,30 — 19 e 21,30 horas)
CONDOR-COPACABANA — (57-7661) — O Mão de Ferro (às 14 — 16 — 18 — 20 e 22 horas)
COPACABANA — (57-5134) — A História de Eliza — Um amor de Leoa (às 14 — 16 — 18 — 20 e 22 horas)
FLÓRIDA — Darma Ragi
METRO-COPACABANA — (37-9808) — Hotel Paradiso (às 14 — 16 — 18 — 20 e 22 horas)
PARIS-PALACE — Os Italianos e as Mulheres
RIAN — (36-6114) — Arabesque (às 14 — 16 — 18 — 20 e 22 horas)
RIVIERA — (47-8900) — Ainda Resta uma Esperança
ROYAL — A Vingança de Sandokan
ROXY — (36-6245) — Festival de Gargalhadas (Desenhos) (às 14 — 15,40 — 17,20 — 19 — 20,40 e 22,20 horas)
RICAMAR — (37-9932) — Redenção de um Bandoleiro (às 14 — 15,40 — 17,20 — 19 — 20,40 e 22,20 horas)

Jardim Botânico

JUSSARA — (26-6257) —

Ipanema e Leblon

BRUNI-IPANEMA — O Tigre dos Sete Mares
IPANEMA — (47-3806) — Rio, Verão e Amor (às 17 — 19 e 21 horas
LEBLON — (27-7805) — Escola de Sereias (às 14 — 16 — 18 — 20 e 22 horas)
MIRAMAR — (47-9681) — Arabesque (às 14 — 16 — 18 — 20 e 22 horas)
PAX — (27-6621) — Hotel Paradiso (às 14 — 16 — 18 — 20 e 22 horas)
PIRAJÁ — (47-2668) — O Caradura

Lagoa

LAGOA DRIVE IN — (27-3589) — Redenção de um Bandoleiro (às 20,30 e 22,30 horas)

Tijuca

AMÉRICA — (48-4519) — O Mão de Ferro (às 14 — 16 — 18 — 20 e 22 horas)
ART-PALÁCIO TIJUCA — (84-0195) — O Tigre dos Sete Mares (às 14 — 16 — 18 — 20 e 22 horas)
BRITANIA — A Pequena Loja da Rua Principal
BRUNI-SAENS PENA — Mary Poppins
CARIOCA — (28-6178) — Arabesque (às 14 — 16 — 18 — 20 e 22 horas)
MADRI — (48-1184) — Rio, Verão e Amor (às 19 e 21 horas)
METRO-TIJUCA — (48-9970) — Hotel Paradiso (às 14 — 16 — 18 — 20 e 22 horas)
OLINDA — (48-1032) — Redenção de um Bandoleiro
RIO — Êsse Nossos Maridos... (às 14 — 16 — 18 — 20 e 22 horas)
SANTO AFONSO — Gigantes do Ring — Winnetou
TIJUCA — (48-4518) — Escola de Sereias (às 14 — 16 — 18 — 20 e 22 horas)

Grajaú

BRUNI-GRAJAÚ — O Rei dos Mágicos

São Cristóvão

FLUMINENSE — (28-1404) — O Caradura (às 17 — 19,10 e 21,20 horas)
NATAL — (48-1480) — Pânico em Bangkok — Reduto de Heróis (às 17 e 20,20 horas)

Subúrbios

ALFA — (29-8215) — O Tigre dos Sete Mares
ANCHIETA — Zulu
ART-PALÁCIO MÉIER — O Tigre dos Sete Mares (às 14 — 16 — 18 — 20 e 22 horas)
BENTO RIBEIRO — (MHS-831) —
BONSUCESSO —
BRUNI-MÉIER — (29-1222) — Mary Poppins
BRUNI-PIEDADE — O Tigre dos Sete Mares
BRUNI-ENGENHO DE DENTRO — .... (29-4136) — O Segrêdo do Gavião Negro — Cantiflas o Transviado
BRÁS DE PINA — (30-3489) — (Fechado)
CASCADURA — (29-8250) — O Mão de Ferro (às 15 — 17 — 19 e 21 horas)
CAIÇARAS —
CACHAMBI — A Noviça Rebelde (às 18 e 21 horas)
CAMPO GRANDE — (CGN-826) — Johnnk Guitar
CENTRAL — (30-3652) —
COIMBRA — (Ricardo de Albuquerque) — Tôda a Donzela tem um Pai que é uma Fera
COLISEU — (29-8753) — Uma Mulher sem Preço (às 14 — 16 — 18 e 20 horas)
HERMIDA — (Bangu) — Redenção de um Bandoleiro (às 15 — 17 — 19 e 21 horas)
IMPERATOR — (Méier) — Darma Ragi
IRAJÁ — (29-8330) — Pesadelo ao Sol (às 17 — 18,40 e 20,20 horas)
LEOPOLDINA — (Penha) — O Mão de Ferro (às 15 — 17 — 19 e 21 horas)
MADUREIRA — (29-8733) — Don Juan era Aprendiz — Ritmo Sertanejo (às 16,45 e 19,55 horas)
MARAJÓ — (Freguesia) — O Seresteiro de Acapulco (às 17 — 19 e 21 horas)
MASCOTE — (29-0411) — Redenção de um Bandoleiro
MATILDE — (Bangu) — Mary Poppins
MELLO — (Penha Circular) — Hércules contra os Dragões
MAUÁ — (30-5056) — Hotel Paradiso (às 14 — 16 — 18 — 20 e 22 horas)
MARABÁ — (29-8038) —
MOÇA BONITA — (Padre Miguel) — Rei de um Inferno — Nastalgia Vaqueira (às 17 e 19,30 horas)
PALÁCIO HIGIENÓPOLIS — Sangue nas Flechas
PALÁCIO SANTA CRUZ — Ursus no Vale dos Leões
PALÁCIO CAMPO GRANDE — Essa Gatinha é Minha
PALÁCIO VITÓRIA — (46-1971) — Noites de Casablanca — Sacrifício sem Glória
PARAÍSO — (30-1060) — Incêndio de Roma
PARA-TODOS — (29-5191) — Hotel Paradiso (às 14 — 16 — 18 — 20 e 22 horas)
PENHA — (30-1121) — O Conquistador da Atlântida — Um Tiro no Escuro
PILAR — (Pilares) —
RAMOS — (30-1094) —
REALENGO — Ursus Prisioneiro de Satanaz
REGÊNCIA — Mary Poppins
REIS — (Anchieta) — Hércules contra os Dragões
RIO-PALACE —
RIACHNELO — (49-3322) — Ursus Prisioneiro de Satanaz
RIDAN — (Abolição) — Minesota Clay — O Meninão
ROSÁRIO — (30-1889) — O Tigre dos Sete Mares
SANTA ALICE — (38-9993) — Como Roubar um Milhão de Dólares (às 14,30 — 16,45 — 19 e 21,15 horas)
SANTA CECÍLIA — (30-1823) —
SANTA HELENA — (30-2666) —
SÃO FRANCISCO —
SÃO PEDRO — (30-4181) — Darma Ragi
TODOS OS SANTOS — (49-0300) — Hércules contra os Dragões — Rock, Twist e a Doce Vida
TRINDADE — (49-3838) — Ursus Prisioneiro de Satanaz — Folias em Alto Mar
VAZ LÔBO — (29-8189) — Bandido de Kandahar — Heróis de Barro (às 17 e 20,20 horas)
VISTA ALEGRE — O Rei dos Mágicos
VITÓRIA — (BNG-895) — Férias à Italiana (às 15 — 17 — 19 e 21 horas)

Ilha do Governador

ITAMAR — Ursus Prisioneiro de Satanaz
MISSISSIPI — Os Velhos Tempos do Gordo e o Magro (às 15 — 17 — 19 e 21 horas)

Niterói

ALAMÉDA — (Fechado) —
CENTRAL — Cabriola (às 14 — 16 — 18 — 20 e 22 horas)
ICARAÍ — Rio, Verão e Amor (às 19 e 21 horas)
ÉDEN — Quando Êles e Elas se Encontram (às 17,10 e 19,10 horas)
ODEON — Rio, Verão e Amor (às 14 — 16 — 18 — 20 e 22 horas)
SÃO BENTO — Festival, um filme por Dia
SÃO JORGE —

Caxias

CAXIAS — Uma Mulher sem Preço
CENTRAL —
GLÓRIA — Rio, Verão e Amor
PAZ — Madame X
SANTA ROSA — (Duque de Caxias) — Mary Poppins
SANTO ANTÔNIO —

Petrópolis

CAPITÓLIO — (2626) — O Caradura
D. PEDRO — (3400) — Passaporte para o Perigo
PETRÓPOLIS — Feita em Paris

Estado do Rio

SÃO JOÃO — (São João de Meriti) — Mary Poppins
VITÓRIA — (São Matheus) —

CARNAVAL TAÍ!.
Entregue com antecedência suas tesouras, alicates, navalhas, facas e similares à
CUTELARIA MADRID LTDA.
SERÃO AFIADOS COM PERFEIÇÃO E RAPIDEZ
Conserto de máquinas elétricas para corte de cabelo. Rua Senador Dantas, 117 — Loja "O" — Entrada pela Galeria do Ed°. Santos Valhis e R. Constituição, 7 e 9. Tel. 42-0775
51406

Discos — Receba em sua casa os últimos sucessos p/ Tel.: 47-7523
MUSICORAMA — Rua Siqueira Campos, 143, loja 41
13688

CARIMBOS EM 48 HORAS
Executamos carimbos de borracha, metal, datadores, numeradores, carimbos para sacos, sapatos, almofadas, tintas etc. — Basta telefonar para 22-6101 — Procuramos e entregamos em qualquer endereço. 26577

CASAMENTO
NO EXTERIOR. 30 dias. Larga experiência. Garantia de seriedade. Consultas grátis. 10 às 12, 16 às 19h. R. Assembléia, 93, s/ 1504. 32-7080. Rio. Dr. LEITE. 2357

PERSIANAS
Consertos, Reformas
Cad., cordas, etc. Orç. s/ compromisso. Sr. MANOEL. 47-9325 18171

CANTINHO TRANSPORTES LTDA.
Aluguel de Kombis com motorista para serviços de entregas, viagens e passeios
Rua Real Grandeza, 61, apto. 301. Tel. 46-5324 1937

TERNOS USADOS
Calças, camisas e sapatos — Compram-se, pagam-se mais que qualquer outro.
TELEFONE 22-3231

V. Ex.ª vai viajar?
Compre as suas malas diretamente na Fábrica Guanabara, que é a que mais barato vende — R. do Lavradio, 146. Tel. 42-3654.

LAVA-SE TAPÊTES
CORTINAS
FICAM NOVOS
CASA "JÚLIO"
LAVAGENS E CONSERTOS
26-4683
COPACABANA

VENDAS DIVERSAS

LIVROS USADOS — Compro bibliotecas e avulsos, revistas, publicaçes oficiais, documentos, gravuras e mapas. Tel.: 43-4649.

VENDO — 1 sala 1 sumier, 1 geladeira, 2 arm. de coz. Ver e tratar na R. S. Francisco Xavier, 121. apto 805 Tijuca

ENCICLOPÉDIA BRITANICA Vende-se pela melhor oferta, edição numerada, luxo, novíssima, comprada em Londres por 3 milhões. Base: Um milhão. D. AIDA: 37-5596. 29066 89

VESTIDOS usados, saias, blusas e roupas de homem. Compra-se e atende-se à domicílio. Tel. 22-3950. 5043 89

MOEDAS DE OURO, Libras inglêsas Rainhas Vitória e Elizabeth, vendo 15 a Cr$ 25.000 cada. Tel. 32-8462. TANIA.

AQUECEDOR "Cosmopolita" — Vendo em perfeito estado na côr azul. Hélio 32-6363.

VENDE-SE — Balanças Filizola com plataforma Geladeira comercial Camposales, Bicicleta para entrega, Relógio de Ponto, diversas mesas. Ver à Rua Marq. de S. Vicente, 99. Gávea das 8 às 11 até sexta-feira com sr. PEDRO FIGUEIREDO.

COMPRO — Televisões de qualquer tipo, geladeira e Stereo, Hi-Fi e Pianos. Telefone hoje — 57-1596.

VENDE-SE lustres cristal bacarat antigo. 27-9105.

MOLINETE SOFI — Português e outro. Ru Atlantic. Super Francês. Vendo na embalagem. Tel. 47-2560.

BOMBAS E MOTORES — enrolamentos rápidos e com a garantia MOVADIR, atendemos a domicílio. Rua da Passagem, 146, loja 9, tel. 46-6146.

VENDO urgente mobília, qto. solteiro, colchão mola, geladeira GE, cadeira preguiçosa, e malas. Rua Paulino Fernandes 5-A 2.º andar. Botafogo. 58081 89

FILMES POLAROID — 126 Instamatic — Kodachrome — Molduras de fibra — arquivos para slides e muitas novidades. Veja o nosso preço de filmes. PHOTOKINA — Av. Rio Branco, 133-E 26604 89

MANGUEIRAS P/ASPIRADOR — temos p/ tôdas marcas fazemos adaptação p/ marcas importadas. Rua da Passagem, 146, loja 9, tel. 46-6146.

COMPRO Antiguidades objetos de arte pratarias porcelanas cristais moedas comendas medalhas quadros marfins paliteiros etc. 58-8352.

VENDE-SE, preço ocasião, aparelho Carrier, ar condicionado 220 V, 150.000. Uma bergère plástica azul, 180.000. Uma poltrona estofada, 150.000. Tratar: 25-1517. 64700 89

PROJETOR de cinema sonoro 16mm, RCA — 400, caixa metálica, lente 1". Vendo por 590 mil. Filmes vendo ou troco. Tel. 57-0222.

VENDE-SE armação nova, madeira de lei, fogão de lenha, resto de obras. Rua Coração de Maria, 265.

✦ Venha ver o novo e espetacular BANG-BANG ITALIANO! ✦
cine LAGÔA DRIVE IN 27-3589
HOJE 8.30 E 10.30 HS.
REDENÇÃO DE UM BANDOLEIRO
com Robert Wood
"5.000 DOLLARS ON THE ACE"
14 ANOS

SALA CECÍLIA MEIRELES
LARGO DA LAPA, 47 — TEL.: 22-6534
HOJE VESPERAL ÀS 17 HS. (PREÇOS REDUZIDOS)
À NOITE SESSÃO ÚNICA ÀS 21 HORAS
"A ÓPERA DE TRÊS VINTÉNS"
COMÉDIA MUSICAL DE BERTOLT BRECHT
com FREGOLENTE • MARÍLIA PERA
OSVALDO LOUREIRO • NADIA MARIA
KLEBER MACEDO e Grande Elenco
Participação especial de DULCINA
Direção de JOSÉ RENATO
3.ªs, 4.ªs e 6.ªs feiras: às 21 hs. — 5.ªs feiras: às 17 e 21 hs.
Aos sábados: às 20 e 22,30 hs. Domingos às 18 e 21 hs.
AR REFRIGERADO PERFEITO • PERMITIDO TRAJE ESPORTE
49047

TERNOS USADOS
Compro a Domicílio
Calças, camisas, sapatos etc. Pago melhor que qualquer outro.
TELEFONE 22-5568
8060

CUPIM
Baratas - Ratos: "Rugani"
22-0873 e 22-3289
GARANTIA OITO ANOS
18088

DETETIVE FERREIRA
Investigações particulares, flagrantes, paradeiros, vigilância, etc. Sigilo absoluto. Rua da Quitanda, 61, s/ 1. Tel. 22-0363.
18130

MUG
Ensino a fazer "Mug" e vendo moldes. Tel. 57-8094. Copacabana.
20062

AUTOMOBILISMO

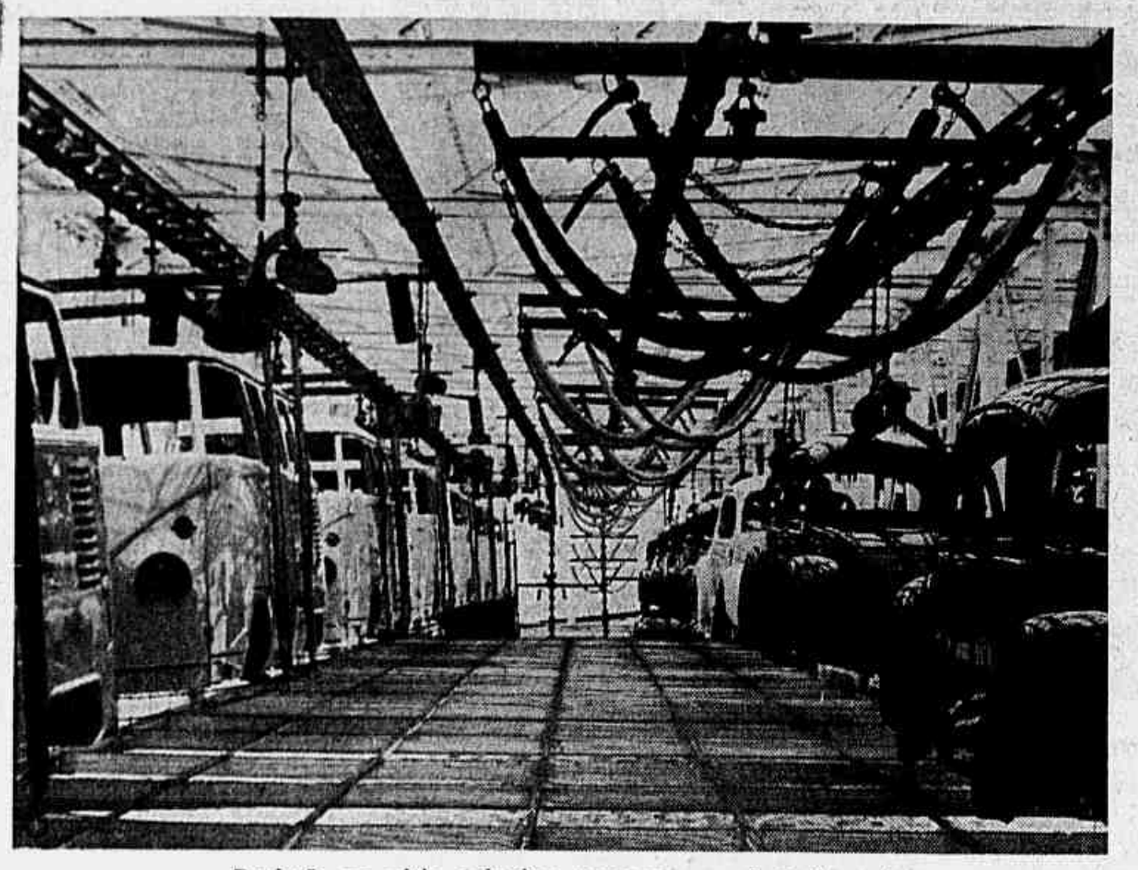

Produção em série: primeiros passos para a redução dos custos

66: recorde de produção

Com a produção de 237.112 unidades em 1966, a indústria automobilística estabeleceu nôvo recorde de produção. Êsse total é representado por 120.119 automóveis; 37.881 camionetas de uso misto; 17.095 camionetas de carga; 14.426 utilitários; 2.754 ônibus e 12.538 tratores e cultivadores motorizados. A maior produção do exercício ocorreu no mês de maio, quando saíram das linhas de montagem 22.226 unidades. Dezembro mostrou-se o pior para a indústria, com a produção de 16.000 veículos, apenas, dos quais 707 são tratores.

Excluídos os tratores, a produção de autoveículos em 1966 foi de 224.574, superando o recorde anterior estabelecido em 1962, com 191.194 unidades. A produção de tratores e similares em 1966 ainda é inferior aos números de 1964, êste com 13.247 unidades.

O mês de março foi o mais propício à produção de automóveis, com 11.368 unidades. Foi ainda em dezembro que a produção mostrou-se mais fraca no setor, com 7.674 unidades (férias coletivas em algumas fábricas).

A produção brasileira de autoveículos, depois do recorde estabelecido em 1962, sofreu uma queda, passando para 174.191 unidades em 1963. Daí para cá vem crescendo. Já em 1965 esperava-se e até chegou a ser noticiado apressadamente, nôvo recorde que ultrapassava a casa das 200 mil unidades. Mas, conferidos os números, verificou-se que a produção ficara um pouco acima de 196 mil unidades, incluídos os tratores.

Domingo próximo, no caderno de automóveis, publicaremos detalhada reportagem sôbre a produção de 1966.

Pneumáticos

Em 1966, até o dia 31 de outubro, a produção brasileira de pneumáticos para autoveículos era de 43.105 toneladas, no valor de Cr$ 69.829.157.000. De câmaras de ar foram produzidos, no período 3.318 toneladas, no valor de Cr$ 4.328.477.000 (dados da Comissão Executiva de Defesa da Borracha).

Fundo de Garantia

Os revendedores autorizados de veículos, congregados pela ABRAVE-Rio, debaterão hoje, dia 19, o recém-instituído Fundo de Garantia. Tal como ocorreu na reunião anterior, quando foi discutido o ICM, o comércio de automóveis discutirá os problemas surgidos com a nova lei com um técnico especialmente convocado.

A asembléia da ABRAVE-Rio, presidida pelo sr. Hugo Di Biasi terá lugar às 17h30min, na sede da Rio Motor, à Rua General Polidoro, 264.

R. C. BONFIM

Eleições dos engenheiros em São Paulo

SÃO PAULO (Sucursal) — Realiza-se hoje a eleição para escolha da nova diretoria do Instituto de Engenharia. Duas chapas disputam a preferência dos sócios do Instituto: uma encabeçada pelo engenheiro Eduardo de Souza Queiroz e outra liderada pelo eng.º Henry Maksoud que, em sua campanha, elaborou minuciosa plataforma e defendeu idéias de renovação para a engenharia nacional, objetivando galvanizar o engenheiro no sentido de engajá-lo no processo de desenvolvimento do País.

As eleições terão início às 9h, devendo encerrar-se às 21h. Logo em seguida processar-se-á a apuração.

Falência milionária em Campos

NITERÓI (Sucursal) — A maior falência já ocorrida no município de Campos, atingindo 4 grandes firmas de uma só vêz, foi decretada pelo juiz da 3ª Vara Cível, sr. Ronald de Souza, a requerimento de Manoel Carlos da Silva Neto sob a alegação de falta de pagamento de centenas de títulos de vários milhões de cruzeiros. As firmas falidas são: aniferro-Sanitrios e Ferragens, Fornecedora Campista de Ferragens, J. Maciel e Cia. Ltda. e João Maciel, as quais, além do título do requerente, no valor de Cr$ 100 milhões, tiveram protestados diversos outros na praça de Campos e são acusadas, ainda, de atos fraudulentos. Os bens das firmas insolventes são guardados por soldados da Polícia Militar.

CATÓLICAS

São Canuto

Foi São Canuto rei da Dinamarca, o quarto dêsse nome.

Seu primeiro cuidado no trono foi cuidar da confraternização do seu povo, praticando com desvêlo a caridade e justiça.

Casando-se com Eithe, princesa de Flandres, tiveram um filho, de nome Carlos, mais tarde canonizado pela Igreja.

Seu lar era um belo exemplo para os súditos, praticando êle e a espôsa os ensinamentos cristãos. Sob as vestes régias usava um cilício e era devoto de Maria Santíssima.

Durante o seu reinado, muitos foram os conventos e igrejas que se ergueram na Dinamarca.

Devido a uma guerra contra a Inglaterra, lançou um impôsto mal recebido pelo povo, provocanlo oposição violenta. Surgiram inimigos que o perseguiram, até a igreja em que se refugiou e ali o assassinaram, ao pé do altar.

É São Canuto o padroeiro da Dinamarca.

* * *

"A fortaleza é uma virtude que nos faz sofrer com facilidade todo o incômodo por amor de Deus."

Santo Agostinho

* * *

SANTOS DE HOJE

Canuto, Mário, Marta, Andifax, Álaco, Júlio, Gerôncio, Ponciano, Pio, Germana.

MATRIZ DE S. SEBASTIÃO

Na Matriz de S. Sebastião, dos Capuchinhos, à Rua Haddock Lôbo, termina hoje, dia 19, o novenário da festa do padroeiro, com missa às 20h. Amanhã, sexta-feira, haverá missas às 5, 6, 7, 8 e 9h e missa festiva às 10h. As 18h, procissão pelas ruas próximas da matriz e quermesse.

ATOS RELIGIOSOS

Dr. JOSÉ LUIZ PIMENTEL DUARTE

(MISSA DE 7.º DIA)

Sua família agradece as manifestações de pesar recebidas por ocasião de seu falecimento e convida para a missa que manda celebrar na Igreja da Candelária, amanhã, dia 20, às 10,00 horas. 68018

Dr. JOSÉ LUIZ PIMENTEL DUARTE

(MISSA DE 7.º DIA)

A Companhia Industrial Santa Matilde, por seus Diretores e Funcionários participam que farão celebrar amanhã, dia 20, às 10,00 hs., na Igreja da Candelária, missa por alma do Vice-Presidente. Antecipadamente agradecem aos que comparecerem. 68019

Dr. JOSÉ LUIZ PIMENTEL DUARTE

(MISSA DE 7.º DIA)

A Protec Engenharia S.A., por seus Diretores e Funcionários, participam que farão celebrar amanhã, dia 20, às 10.00 hs. na Igreja da Candelária, missa por alma de seu grande amigo e colaborador. Antecipadamente agradecem aos que comparecerem. 68017

Dr. JOSÉ LUIZ PIMENTEL DUARTE

(MISSA DE 7.º DIA)

A Sociedade Civil Santa Mathilde Ltda., por seus Diretores e Funcionários participam que farão celebrar amanhã, dia 20, às 10.00 hs. na Igreja da Candelária, missa por alma de seu Diretor. Antecipadamente agradecem aos que comparecerem. 68020

Dr. JOSÉ LUIZ PIMENTEL DUARTE

(MISSA DE 7.º DIA)

A Companhia Meridional de Equipamento Ferroviário, por seus Diretores e Funcionários, participam que farão celebrar amanhã, dia 20, às 10.00 hs. na Igreja da Candelária, missa por alma de seu Diretor. Antecipadamente agradecem aos que comparecerem. 68021

AO MENINO JESUS DE PRAGA

Agradeço uma graça alcançada. IRACEMA 10054

Prof. Luiz Augusto de Rêgo Monteiro

PROCURADOR-GERAL DA JUSTIÇA DO TRABALHO

(7.º DIA)

A Procuradoria-Geral da Justiça do Trabalho convida parentes, amigos, ex-alunos, colegas e admiradores do eminente e digno Procurador-Geral, PROFESSOR LUIZ AUGUSTO DE RÊGO MONTEIRO, para a missa que, em intenção de sua boníssima alma, será celebrada hoje, quinta-feira, dia 19, às 12 horas, na Catedral Metropolitana, à Rua Primeiro de Março. Desde já agradece aos que comparecerem a êsse ato de fé cristã. 26550

GERARDO RENAULT DE MELLO MATTOS

(MISSA DE 7.º DIA)

A família de GERARDO RENAULT DE MELLO MATTOS agradece sensibilizadoa as delicadas manifestações de saudade prestadas pelo seu falecimento e convidam para a missa de 7.º dia, que em sufrágio de sua alma será celebrada na Capela da Congregação Mariana de N. Sª. das Vitórias, à Rua São Clemente n.º 214, às 9 horas de amanhã, sexta-feira, dia 20 do corrente. Antecipadamente agradecem o comparecimento a êsse ato de fé cristã. 29052

PROF. AUGUSTO MONTEIRO DE SOUSA

(MISSA DE 7.º DIA)

Neusa Motta Monteiro de Sousa, José Carlos Monteiro de Sousa e família, Maria Victoria de Sousa Lessa e família e Carlos José Monteiro de Sousa e família, viúva, irmãos, cunhados e sobrinhos do falecido Prof. AUGUSTO MONTEIRO DE SOUSA, agradecidos aos amigos e parentes que compareceram ao seu sepultamento, convidam-os para a missa que, em intenção de sua alma, farão rezar amanhã, sexta-feira, dia 20 do corrente, às 10h30min, na Igreja de N. Sª do Carmo. Antecipadamente gratos pelo comparecimento a êsse ato de religião. 13635

DAVID DA SILVA DANIEL PANTALEÃO

Anna Negreiros Pantaleão, filhos, noras, genros, netos e irmãos agradecem sensibilizados as manifestações de pesar recebidas por ocasião do falecimento de seu inesquecível espôso, pai, sogro, avô e irmão e convidam para a missa de 7.º da, que mandam celebrar sábado, dia 21 de janeiro, às 7h30min, na Irmandade do Santíssimo Sacramento da Antiga Sé — Av. Passos, 50. Antecipadamente agradecem a todos que comparecerem a êsse ato de fé cristã. 24742

ACHAD. E PERDIDOS 61

ESPORAS DE ESTIMAÇÃO — Gratifico, Cr$ 15.000, quem achou em um táxi. Tel.: 25-9230. 26600 61

ACHA-SE desaparecido o Alvará de Localização nº 029.857 da firma PADARIA BASSIL LTDA., sita à Rua Senhor dos Passos n.º 235.

C. V. DE INDÚSTRIAS E CASAS COMERCIAIS 90

QUER EXPORTAR? Que produto? Quais suas condições de venda? Faça da "O.G.I." seu escritório de exportação. Av. Erasmo Braga 227|315.

INSTRUM.-MÚSICA 75

PIANOS NACIONAIS — Novos e estrangeiros — Casa especializada — vende bem financiados — Rua Santa Sofia, 54 — Saens Pena.

A CASA Motta Pianos Europeus Novos, Pleyel, Welmar, Petrof, Cauda e Armário à Prazo, menor preço. 2 Dezembro, 112, Catete.

CASA Mflian Pianos Nacionais e Estrangeiros Cauda e Armário 10 anos de garantia à Prazo sem juros. Ouvidor 130 2.º andar.

COMPRO TV ACORDEÃO ETC. TEL. 32-2767 9148 75

OURO E JÓIAS 76

PATEK — Em perfeito estado e com corrente de ouro. Tel.: .. 57-8465 à noite.

CAUTELAS DE JÓIAS E MERCADORIAS

Compro da Caixa Econômica, pago o máximo, em ouro velho, jóias antigas ou modernas e platina e pratas, brilhantes de qualquer tamanho. AV. 13 DE MAIO, 47 — Sala 610 — Tel. 22-0348 — Ed. Itu. Atendo a domicílio. 5963 76

DIVERSOS 74

SÃO LOURENÇO e Cachambu — Carro irá sábado voltando domingo. Apanho e deixo na residência. Cr$ .. 25.000 ida e volta. Fone: .. 46-5324.

COMPRO qualquer telefone, ligado, urgente, Rua Urugualana, 118 — 8º s/808, até 17 hs. — ARAUJO s| intermediario.

AERO-WILLYS

AERO-WILLYS — Compro mesmo precisando de consertos, vou a domicílio e pago imediatamente a dinheiro, é só telef. 29-1738 — IVAN.

AERO WILLYS compro pagamento à vista 1963 ou 1962, favor, tel. 57-5736 ou 22-4229 (comprando de particular). 18095 64

AERO WILLYS — Compro, mesmo precisando consertos — Negócio rápido sem aborrecê-lo. Tel. 38-3891.

CHEVROLET

CHEVROLET 51 — Hidramático, ótimo estado, placa 4 números. Vende-se. Tratar Rua General Pedra, 139, oficina, com GERALDO. 5041 64

DAUPHINE

DAUPHINE — Compro mesmo precisando de consertos, vou a domicílio e pago imediatamente a dinheiro, é só telefonar 29-1738. IVAN.

DKW-VEMAG

TÁXI DKW 65 — Em perfeito funcionamento, no estado ou totalmente reformado. Rua Visc. de Jequitinhonha, 30. Rio Comprido.

DKW, Rural, Gordini, Simca, compro, mesmo precisando de consertos, vou a domicílio e pago à vista, a dinheiro, é só telef. para 29-1738. IVAN.

DKW 1963 - Vemaguet. Único dono, perfeitíssimo. Vendo Cr$ 3.700.000. Av. Vieira Souto, 276 ap. 201.

DKW — Compro, mesmo precisando consertos. Negócio rápido e sem aborrecê-lo. Tel. 38-3891.

DKW-BELCAR, ótimo estado com porteiro. Rua Dr. Marques Canário 20. (Frente Hospital Miguel Couto).

DKW-Vemaguete — 1962 — 2ª série — Rádios — Capas — Bateria e pneus novos. Tel. 46-7886.

DKW-VEMAG — NOVOS OU USADOS — Antes de comprar ou trocar é de seu interêsse visitar a GAVEA S/A — Rua São Clemente, 91 — Tel.: 46-1414 — QUE TROCA E FINANCIA. 26493 64

GORDINI

GORDINI 67 — Passo contrato Consórcio Cássio Muniz — 7 cotas — LUIZ CARLOS 32-0495. 2 às 7.

GORDINI — Compro, sem aborrecê-lo. Atendo em seu domicílio e pago hoje em dinheiro. Tel. 38-3891.

KARMAN-GHIA

KARMAN-GHIA 1967 "0" — Motor 1.500 — 52 HP — Das 8 às 12 ou 18 às 22 horas BERNARDO 42-8803.

KOMBI

KOMBI, compro pagamento à vista Standard ou Luxo. Favor tel.: 57-5736 ou 22-4229 — (comprando de particular). 18097 64

KOMBI — Compro, mesmo precisando de consertos, vou a domicílio e pago imediatamente a dinheiro, é só telefonar para 29-1738. IVAN.

KOMBI 59/65 — Em perfeito estado Cr$ 4.000.000. Rua Visc. de Jequitinhonha, n.º 30.

KOMBI STANDARD ou Luxo 1967 "0" — Motor 52 HP 1.500 cm3. Das 8 às 12 ou 18 às 22 horas. Bernardo 42-8803.

RURAL-JEEP

RURAL compro pagamento à vista 1963 ou 1964 favor tel. .. 57-5736 ou 22-4229 (comprando de particular). 18093 64

SIMCA

SIMCA CHAMBORD 63 três sincros com rádio Cr$ 3.700.000, sem rádio Cr$ 3.600.000. Tel.: 46-8204.

SIMCA — Compro pagamento à vista 1963 ou 1964. Favor tel.: 57-5736 ou 22-4229, (comprando de particular). 18096 64

SIMCA — Compro, mesmo precisando consertos. Negócio rápido e sem aborrecê-lo — 38-3891.

ÔNIBUS

ÔNIBUS USADOS — Vende-se vários marca Mercedes-Benz com carrocerias Monobloco, Cermava e Ciferal. Tratar pelos tels. .... 30-0758 e 30-4684 (êste até as 18 hs.). 81661 64

VOLKSWAGEN

VOLKSWAGEN compro pagamento à vista 1959 a 1964 favor tel. 57-5736 ou 22-4229 (comprando de particular). 18094 64

VOLKSWAGEN — Compro, mesmo precisando de consertos, vou a domicílio e pago imediatamente a dinheiro, é só telef. 29-1738. IVAN.

VOLKSWAGEN 1967 "0" 46 HP — Motor 1.300 — Várias côres. Das 8 às 12 das 18 às 22 horas. BERNARDO 42-8803.

VOLKSWAGEN — Compro. Pago hoje em dinheiro, negócio rápido sem aborrecê-lo. Ver a domicílio — 38-3891.

PROFESSÔRES

PORTUGUÊS, Inglês, Matemática — Preparação intensiva para exames e todos os fins. Tel. ... 46-9755 — Av. Atlântica, 2440.

MATEMÁTICA — 2.ª época, não perca o ano, prof. militar, engº recupera qualquer aluno, mais de 400 aprovações — 37-1054.

PORTUGUÊS — Atualização do português. Redação própria. Aulas individuais — D. YVONNE. Infs. 46-8855.

MATEMÁTICA — 2a. época — Prof. militar. Aulas individuais. Grande experiência — Telefone 38-2520 — Grajaú.

AULAS DE PIANO — Aprenda pelo "piano preparado" — nôvo método Mnemo técnico e você tocará logo na 1ª aula. Telefone 54-0319.

INGLÊS — Professôra prepara alunos ginásio 2a. época. Aprovação garantida. Aulas resid. aluno a Cr$ 6.000 a hora. Tel.: 46-8855.

VIOLÃO E GUITARRA EM 10 AULAS

Se você não aprendeu por outros métodos, aprenda agora — Três métodos em um, adaptado às vocações individuais. — Sob contrôle de discos pedagógicos e espelhos desde a 1a. aula, sola e canta. 47-9964. Srta. ELCI. Ipanema e Copacabana. Curso de Férias. 13615 87

TAQUIGRAFIA — Aulas individuais, método rápido de 30 aulas, incluindo velocidade, com diploma. D. YVONNE — Infs. 46-8855.

INGLÊS sra. inglêsa dá aula de conversação, podendo falar em pouco tempo, em minha residência. Tel.: 36-4880.

INSTITUTO DE IDIOMAS YALLOUZ — Inglês em 10 meses. Curso intensivo de conversação. 5 aulas por semana. Turmas de 12 alunos. Matr. abertas permanentemente. Edifício Avenida Central. Av. Rio Branco, 156, s| 1.736 e Av. Copacabana, 690 s| 702. Fone: 36-6892. FELIX.

AMERICAN ENGLISH — Senhora ensina seu idioma na casa do aluno. Hora 6 mil. Tel.: 46-9390.

CONTABILIDADE — Aulas individuais casa do aluno. Hora 4 mil. Prof. Ozir. Tel. 52-7940 — Recado.

VIOLÃO sr. de respeito, ensina a moças, senhoras e crianças, por música e prática, vai a domicílio 45-0783.

AULAS DE TAQUIGRAFIA

Rua Barão de Itapagipe, 306, apto. 301. Tel. 28-1568. Tijuca. 9998 87

SECRETARIADO — Inglês, Português, Traquigrafia (duas linguas). Datilografia. Das 14 às 16 horas — 12 meses. Início 16 de março. Escola Wilbrow — Largo do Machado, 8, loja F. Tel.: 45-5019, das 13 às 18 horas.

INGLÊS INTENSÍSSIMO — Profs. americanos. Rapidíssimos métodos audiovisuais, 2 meses. Sen. Dantas, 117|935 — 52-9649.

MATEMÁTICA — Aulas ginásio, científico, 2a. época. Engenheiro militar. 47-7706.

DÁ-SE aulas de inglês para ginásio. Tratar 47-4205. 13691 87

TAQUIGRAFIA — Dactilografia — Novas turmas no CENTRO TAQUIGRÁFICO BRASILEIRO, a mais eficiente e conceituada entidade técnica especializada do Brasil — Aprendizado taquigráfico em qualquer dia e hora e turmas de aperfeiçoamento para qualquer método, nas velocidades de 20 até 140 ppm. — Praça Floriano, 55, 12.º (Cinelândia). Telefones: 52-2972 e 52-0618.

FÍSICA — EXAMES — Prof. especializado solicitar Dr. Valmir. Tel. 29-4373.

HOTÉIS E PENSÕES 85

ALMÔÇO para casais que morem entre Dias da Rocha e Miguel Lemos senhora fornece a domicílio esta fina refeição, muito variada, farta, e bem apresentada, não se manda em marmita. Casal mensal 180.000 com a sobremesa. 37-8692. Não dá aos domingos.

FÉRIAS SÃO LOURENÇO

Termotel, aceita hóspedes, ap. de luxo. Diária a partir de Cr$ 5.000 Reserva tels. 38-8029 e 38-6657. 46221 85

ANIMAIS E AVES 63

DINAMARQUES GIGANTE — O Canil 5 Lagos, vende filhotes com pedigree, 27-4274.

DOU FILHOTES pequinês quem provar condição mantê-los. — Procurar pessoalmente escrivão ABINAR CAMPANA, Rua Hilário Gouvêa, 102.

VENDO um casal de Pastor Alemão com pedigree, macho c| 11 meses e fêmea c| 9 meses. Pais importados. Por Cr$ 500.000. — R. Jorge Rudge, 110, c| 8 — Vila Isabel — Das 18 às 22h.

HIP. DINHEIRO

HIPOTECA — Retiro, apts. casas na Guanabara. Negócio rápido, direto. Tratar sr. FILIPPO, Nilo Peçanha, 155, sala 525.

ATENÇÃO — DINHEIRO — Empresíamos de 3 a 100 milhões sob hipoteca ou retrovenda de imóveis. As melhores taxas. Solução em 48 horas. Adiantamos para certidões. Trazer escritura. Av. 13 de Maio, 23, 15.º andar, sala 1.516. Tel. 42-9138. 24351 92

FINANCIAMENTO s/ automóveis, duplicatas, ações ou outros valôres, em DEZ meses. Acima Um milhão. Rua Sá Ferreira, 204-2º das 8 às 16h.

ACIMA DE 5 MILHÕES

Fazemos hipoteca ou retrovenda de prédios ou aptos. na GB — Solução rápida — Tel. 22-4337, das 12 às 18 hs. 18086 92

QUER RECEBER DE QUEM LHE DEVE? Transferir suas cobranças p| organização especializada? Procure a "O.G.I.". Av. Erasmo Braga 227|315.

DINHEIRO — Srs. capitalistas, coloco s/ capital sôbre reais garantias c/ ótima renda, sigilo abs. Detalhes FILIPPO, Av Nilo Peçanha, 155 sala 525.

VENDAS DE CAUTELAS — Vendo diversas cautelas da Caixa Econômica de jóias, base 60% sôbre o valor das mesmas. Tratar com o sr. ANTONIO DIAS, tel.: 22-1437. Rua da Lapa, 160. 58001 92

DINHEIRO — Preciso urgente de 3 a 5 milhões, pagando bons juros, dando como garantia cautelas de jóias de grande valor — 45-2845.

A JUROS 12% sob Hip. Retro ou triangular neg. direto com a parte. Solução rápida compro imóv. pago à vista. Tratar 22-0764.

DINHEIRO x AUTOMÓVEL — 10 a 15 meses. Rápido. Comerciante e industrial F. 42-5924.

DINHEIRO

Quer colocar sob garantias reais hipotecas?
Quer comprar, vender prédios, apartamentos, terrenos,
Quer vender sua propriedade?
Procure o corretor de imóveis e hipotecas.

S. BOSELLI

PRAÇA PIO X N.º 78 — Sala 807 — 8.º andar — CRECI C-86
Das 8h30min às 11h e das 13h30min às 16h. 24724 92

MÁQ. EM GERAL 78

GUINDASTE BANTAN

11 toneladas, 4 rodas. Disponível para venda ou locação em fins de janeiro. R. da Glória, 122, gr. 105. Tels.: 22-3106/05/04. 39674 78

SÓCIOS E REPR. 77

SÓCIO-FIRMA imobiliária c/ bom patrimônio precisa-se de sócio c| capital mínimo 50 milhões. Tr. R. Leopoldina Rêgo, 18 s| 301. 30-3783.

SÓCIO

Arquiteto, firma construtora e escritório montado, procura sócio para desenvolver negócio e dirigir setor comercial e administrativo. Tel. 32-8270. 58064 77

APERITIVO DESTACA-SE NA MELHOR PROVA

DIÁRIO DO PRADO

— *Quatro programas organizou o Jockey Club de São Paulo, para as próximas corridas: sábado, domingo, segunda e quarta-feira, dia 25, que é feriado na Capital paulista. E justamente nesse feriado será disputada a melhor prova da maratona, o Clássico 25 de Janeiro, carreira de caráter internacional, pois é aberta a éguas de qualquer país, de 3 anos e mais idade, na distância de 2.000 metros, na pista de grama, com 4 milhões de cruzeiros à ganhadora.*

— *Nesse Clássico 25 de Janeiro, foram inscritas 13 éguas, sendo seis francesas e sete nacionais. As primeiras são L'Ensorceleuse, Rubonia, Veloutée, Tymira, Jasnete e Vindobona. O naipe nacional é constituído de Jundiá, Vous Voilá, Frígia, Evanescente, Kanaia, Simpática e Divertida.*

— *Além da prova clássica, dois páreos de animação serão disputados em Cidade Jardim: Os Prêmios Anchieta e Manoel da Nóbrega, ambos em 1.000 metros, na pista de grama, com 2 milhões e 500 mil cruzeiros de dotação. O primeiro, a ser corrido no sábado, reúne La Fiesta, Jovial Princesa, Zarelha, Dicearca, Lamandra, Regina Lady, Fabulista, Jarming e Glide Air. O outro páreo de animação está programado para o dia 25 e tem os seguintes competidores: Crosete, Orkan, Newton, Pleocádio, Índio Tibiriçá e Mineiro. O cavalo Crosete, que correrá êste páreo, vai estrear em Cidade Jardim com um excelente cartaz do Cristal, onde figurou no ano passado como o melhor parelheiro de sua geração. Obteve seis vitórias, sendo algumas clássicas, e um segundo lugar, em sete apresentações. Trata-se de um filho de Cadi e Rocega, nascido no Haras São Domingos, em 1963. Pertence ao sr. Roberto Dias Leivas e é treinado por Querildo Peres em Pôrto Alegre e por Milton Signoretti em Cidade Jardim.*

— *A Comissão de Turfe do Jockey Clube de São Paulo suspendeu por seis meses o treinador Pedro Taborda, por haver dopado o cavalo Jurídico, vencedor do sétimo páreo da corida do dia primeiro.*

— *Continua a greve dos empregados do Jockey Club de Montevidéu, que desejam substancial aumento de salários, sem levar em conta que o clube não tem meios para pagar. A situação chegou a tal ponto que se cogitou até da venda da sede, para fazer face a pagamentos inadiáveis. A entidade uruguaia tem recebido mensagens de simpatia e de oferecimento de ajuda, de part de turfistas argentinos. Por outro lado, diretores do Jockey Club de Montevidéu, falando à imprensa, têm declarado que o movimento dos empregados é de inspiração comunista.*

— *Começaram as obras na pista de grama da Gávea, na altura da grande curva e já se fala em que se podem realizar páreos de mil metros na relva. Êsse empenho em dar corridas na grama, em plena temporada de verão, tem causado certa estranheza, pois é sabido que os meses de janeiro e fevereiro são justamente escolhidos para tapar os buracos e fazer os reparos de que a raia necessita. Todavia, com a insistência do uso da grama, mesmo na temporada de verão, vamos ficar de sobreaviso, para saber quais são os competidores dêsses páreos inoportunos na grama. Pelo campo das provas, é fácil saber quem se empenhou para isso. Aliás, não paga dez que um conhecido cavalo, meio matungo, mas que certa vez foi fantasiado de craque, lá estará para ver se diminui a despesa do trato. É uma égua ligeirinha, que também gosta de grama, deverá também comparecer, e até que os mil metros vão favorecer muito.*

— *O sr. Alô Guimarães levou a melhor na disputa para a presidência do Jockey Club do Paraná. E deverá desempenhar o cargo com sucesso, pois volta a um cargo em que já se saiu muito bem, em outra oportunidade.*

ARLINDO MANES

ESTUDANDO O PROGRAMA

1 — *No páreo compulsório, que inicia a noturna de hoje, os principais nomes são HAPPY KID, LEIZO, ELAU e CHALECO, êste apresentado a correr na última, depois de ter sido atropelado por um caminhão na Vila Hípica. Vamos ficar com Happy Kid.*

2 — *LUNE, a confirmar sua última corrida, no páreo vencido por Starita, quando ponteou a prova até os últimos 400 metros, parece ser a melhor indicação. Vai aliviada em três quilos pela descarga do aprendiz e, na última vez em que atuou na turma, venceu a galope. LADY PEROBA foi terceira e seguiu nas mesmas condições, tendo 80s para 1.200 metros. IRA VAMPA reaparece com exercícios bons e na turma tem algumas possibilidades. Aprontou a reta em 37s, deixando boa impressão. ESTATINA volta de uma temporada em Cidade Jardim, onde ganhou um páreo. Vinha correndo entre boas ganhadoras e até clássicas, como Simpática, Farroupilha do Sul, Dama Natalina e outras. Tem sido vista em exercícios, mas sempre suaves. Aprontou 600 em 38s, com facilidade. SALOMÉ correu em novembro, no páreo vencido por Encarna. Depois seguiu trabalhando e vai ser apresentada em boas condições. Há 15 dias, passou 1.200 em 79s, com sobras. ENASE e RAINHA BELA formam uma parelha forte. ENASE aprontou a reta em 38s e a companheira aumentou para 40s, suave. LUNE será a nossa favorita.*

3 — *ROLANDA largou junto com as outras, mas acabou ficando no terceiro pôsto. Seguiu nas mesmas condições e a cada dia o páreo fica mais fraco. ELIÉGE vai aliviada em três quilos e pode prevalecer-se dessa vantagem para levar a melhor. Aprontou 700 em 48s, com sobras. TREMPE, STRELKA, DARLENE, JAZIDA e TOWN BAGÉ, pelo que vêm correndo, têm pouca chance. LINDAVICE correu regularmente no páreo vencido por Cartila. Aprontou a reta em 38s, com facilidade. XAVIANA é uma estreante, corrida em Pôrto Alegre, onde é ganhadora. Regula com as adversárias. Tem 69s2/5 para 1.000 metros, firme. Vamos indicar ROLANDA.*

4 — *ESTAPE, a confirmar sua última corrida, tem amplas possibilidades. Foi terceiro para Kongolo e Éfeso. Tem 90s para 1.300 metros de carreirão e aprontou 600 em 40s, nas mesmas condições. CARAPÁLIDA não está correndo o que sabe, pois nesta turma tem obrigação de figurar com destaque. GALGO BRANCO não quis fazer a curva, no outro dia. Aprontou 600 em 40s com sobras. OLD PAULINO venceu na turma de baixo, mas aqui as coisas parecem mais difíceis. ATABOR vem de perder para Saturday, em cima do disco. A confirmar, sua chance é grande. LABÉU está forçando turma e com 50 quilos pode levar a melhor. ESPANTALHO acusou progressos e disso deu mostras no apronto, marcando 39s para a reta, com sobras. ESTAPE será o nosso indicado.*

5 — *SERENO vem de Cidade Jardim, onde correu o Derby, não figurando. Depois permaneceu naquele hipódromo, de onde vem preparado, tendo trabalhado a milha em 103". Sòmente ontem chegou à Gávea. ADELMO vem de derrotar Gurupá. Tem 110" para 1.600 metros e aprontou 800 em 54", com facilidade. GERÂNIO é indócil e na fita esgota-se, pondo por terra o trabalho de seu treinador. Aprontou 800 em 50"2/5, muito bem. ALICONDOM venceu e seguiu bem, tendo 108" para 1.600 metros sem ser ajustado. APERITIVO retorna bem, com chance acentuada de vitória, pois é ligeiro e duro e não terá quem o acompanhe na primeira parte do percurso. Assim pode e deve levar a melhor no final. Na nossa opinião, SCRATCH é o que menos chance tem no páreo, embora ostente boas condições. APERITIVO vai defender nosso voto.*

6 — *ZARETO correu muito e a confirmar será dos primeiros. Aprontou 700 em 45", bem. JEUNE PRINCE reapareceu e não correspondeu, embora fôsse solicitado por seu jóquei. Agora mais aguerrido e com um apronto de 37"3/5 para 600 metros, já deve ser cogitado com um dos prováveis. GALARDÃO em 1.300 metros é hoje um sério competidor. A turma ficou mais fraca e o filho de Algarve pode reabiltiar-se. Aprontou 600 em 40", com reservas. QUIOIÓ largando e sendo solicitado por seu jóquei, vai aparecer pois anda muito bem. NAGIB aprontou 45"2/5 deixando ótima impressão. É dos mais prováveis do páreo. PINHEIRAL reaparece com vários exercícios, sendo o último na distância de 1.300 metros, que foram feitos em 88" escasos. OCEGRANDE tem 69"3/5, vindo de mais longe. Nesta companhia tem chance. BADAJOZ pelas últimas corridas não deve ser cogitado, ZARETO e GALARDÃO nos parecem os melhores. Vamos indicar GALARDÃO.*

7 — *ALFREDO tem um carreirão de 117" para 1.600 metros. Vai correr bem, pode vencer, mas é animal que fica no fundo do pelotão para atropelar na reta. CAIRO estreou e figurou. Hoje acreditamos que vá correr melhor. Aprontou 700 em 44"2/5, muito bem. JAHUENSE vem de vencer e seguiu nas mesmas condições. Aprontou 700 em 45". QUARTEL tem 94" para 1.400 metros. É ligeiro e pode aparecer. INTERMEZZO aprontou 700 em 47", sem preocupação de tempo. Vem de perder para Homel. DESCANSO já figurou na última, tendo terminado na quarta colocação. HOMEL foi terceiro no páreo vencido por Jahuense e, a confirmar, sua chance é grande. SORRIDENTE largou último e no final trouxe uma atropelada violenta, acabando no terceiro lugar. Sua chance também é das maiores. Aprontou em 45"2/5, muito bem. EL EMIR reaparece numa turma em que tem de ser olhado como sério competidor. Há muito vem sendo exercitado e tem inúmeros exercícios fortes. Esta semana passou 1.600 em 110", com boa disposição. AIMBERÊ reaperece depois de uma temporada em Cidade Jardim, onde venceu um páreo. Tem 109" para 1.600 metros correndo bem. Muito difícil êste páreo. Vamos ficar com ALFREDO, que é o retrospecto.*

8 — *HINO tem corido bem e hoje encontra boa oportunidade. HERCÚLEO foi apostado, mas não correspondeu. ARMADILHA foi terceira, no páreo, vencido por Caméu. DAMPIER, ARAMACHO, PAYASO e PAQUERA têm pouca chance. ARABELA, corrida com calma, pode aparecer. HERMANIA vai correr pela última vez. Tem 70" para 1.000 metros. GITANO, depois de escoltar Leizo não mais apareceu. Confiando em que suas coridas tenham sido normais, não podemos cogitá-lo como adversário. Páreo de matungos, em que vamos indicar HINO.*

CELSO PINNA

Aperitivo apresenta-se como o provável vencedor do melhor páreo da reunião noturna de hoje na Gávea. O filho de Quebec encontra-se em boas condições e terá a seu favor a ausência de ligeiros, o que facilitará a seu jóquei fazer o *train* de carreira, à vontade, a fim de na reta ter reservas para conter as investidas dos adversários.

O cavalo do *Stud Nap* já mostrou, por mais de uma vez, ser dos melhores corredores dentro da turma. Embora venha atuando na grama, acreditamos que não vá sentir a mudança, pois, sempre que trabalha nessa raia, quando é necessário um exercício mais rigoroso, Aperitivo registra boas marcas. Quanto a correr à noite, pela primeira vez, êsse detalhe também atinge os adversários, pois nenhum dêles já tomou parte em corridas noturnas.

Dos outros competidores, Sereno, que vem de Cidade Jardim, onde ficou depois de correr o Derby Paulista, encontra-se na melhor forma possível, segundo seu treinador, tendo trabalhado na última semana 1.600 em 103s. Adelmo, Gerânio, Alicondom e Scratch também vão correr com possibilidades.

A reunião tem o seu início marcado para as 20 horas e o último páreo será disputado às 23h45min.

PROGRAMA PARA QUINTA

Montarias e últimas performances

1º PAREO — 1.600 metros — As 20 horas — Cr$ 1.000.000

1—1	Leizo, I. Oliveira ..	57	3.º Ivan	1.300	83"	NP	M. Mendonça
2	Elau, M. Niclevisk ...	57	4.º Ivan	1.300	83"	NP	C. L. P. Nunes
2—3	Happy Kid, J. Macha.	57	7.º Major Orion	1.600	106"2/5	NM	A. Morales
4	Chaleco, P. Fernandes	57	8.º Ivan	1.300	83"	NP	L. Benitez
3—5	Paranaí, O. F. Silva	57	8.º Judex	1.600	107"3/5	NP	E. P. Coutinho
6	Chateal, J. Diniz	57	5.º Ivan	1.300	83"	NP	M. Oliveira
4—7	Elfo, A. Ramos	57	6.º Ivan	1.300	83"	NP	J. L. Pedrosa
8	Guy, N. Correrá	57	Não Corre		—		R. Carrapito

2º PAREO — 1.200 metros — As 20h30min — Cr$ 1.100.000

1—1	Lune, R. Carmo	56	4.º Starita	1.300	84"	AP	S. D'Amore
2—2	Lady Peroba, F. P. F.º	55	3.º Lune	1.200	75"1/5	AP	J. Morgado
3	Ira Vampa, O. F. Sil.	54	5.º Encarna	1.300	84"1/5	NP	H. Tobias
3—4	Estatina, O. Cardoso	56	6.º Simpática - SP	2.000	130"8/10	AE	A. P. Silva
5	Salomé, J. Silva	53	4.º Encarna	1.300	84"1/5	NP	L. Ferreira
4—6	Enase, J. Machado ..	55	2.º Lune	1.200	75"1/5	AP	J. L. Pedrosa
"	Rainha Bela, L. Cor.	55	4.º Lune	1.200	75"1/5	AP	J. L. Pedrosa

3º PAREO — 1.300 metros — As 21 horas — Cr$ 1.100.000

1—1	Rolanda, A. Ramos ..	57	3.º M. Cambalhota	1.000	64"3/5	NP	J. Perez
2	Trempre, L. Corrêa ..	56	7.º M. Cambalhota	1.000	64"3/5	NP	J. Lourenço F.º
2—3	Ellége, O. F. Silva ..	57	6.º Bela Luiza	1.200	77"3/5	NU	A. Morales
4	Strelka, J. Machado ..	56	11.º Bela Luiza	1.200	77"3/5	NU	W. Aliano
3—5	Lindavice, S. Cruz ..	56	5.º Cartila	1.200	76"3/5	NP	S. D'Amore
"	Darlene, F. Menezes .	57	5.º M. Cambalhota	1.000	64"3/5	NP	S. D'Amore
6	Jazida, R. Penido	56	7.º Bela Luiza	1.200	77"3/5	NU	J. J. Tavares
4—7	Xaviana, A. Reis ..	56	3.º Arumada (RS)	1.300	84"	AL	I. Pinheiro
8	Town Bage, F. P. F.º	56	8.º Bela Luiza	1.200	77"3/5	NU	E. Caminha
9	Maroca, N. Corerrá ..	54	Não Corre		—		W. Pedersen

4º PAREO — 1.300 metros — As 21h30min — Cr$ 1.100.000

1—1	Estape, J. B. Paulielo	56	3.º Kongolo	1.200	76"3/5	NU	Z. D. Guedes
2	Odeto, R. Carmo ..	56	8.º Kongolo	1.200	76"3/5	NU	A. V. Neves
2—3	Carapálida, I. Souza.	56	5.º Kongolo	1.200	76"3/5	NU	A. Araújo
4	Stand-Pipe, C. A. Sou.	55	10.º Estape	1.200	77"3/5	AL	F. Abreu
3—5	Galgo Branco, F. Men.	57	4.º Saturday	1.000	65"2/5	NP	S. D'Amore
"	Old Paulino, R. Penido	56	1.º Miss Morumbi	1.300	87"1/5	NP	S. D'Amore
6	Artilheiro, F. Concei.	57	5.º Saturday	1.000	65"2/5	NP	J. Lourenço F.º
4—7	Atabor, J. Santos ..	56	2.º Saturday	1.000	65"2/5	NP	A. Corrêa
8	Labêu, O. F. Silva ..	53	3.º Old Paulino	1.300	87"1/5	NP	S. Morales
9	Espantalho, C. Morg.	56	6.º Iparà	1.300	84"2/5	AL	O Pinto

5º PAREO — 1.600 metros — As 22 horas — Cr$ 1.600.000

1—1	Sereno, O. Cardoso ..	56	12.º Dilema (SP)	2.400	151"7/10	GM	E. Caminha
2—2	Adelmo, A. Ricardo ..	58	1.º Gurupá	1.600	100"2/5	GU	J. Araújo
3—3	Gerânio, F. Per. F.º	52	3.º Nointot	1.500	95"	AL	J. L. Pedrosa
4	Alicondom, J. M. Paul.	52	1.º Palpite Infe.	1.600	105"2/5	AE	L. Ferreira
4—5	Aperitivo, J. Machado	56	11.º Fragonard	1.600	97"	GL	R Silva
6	Scratch, A. Ramos ..	52	4.º Nointot	1.500	96"	AL	J. S. Silva

6º PAREO — 1.300 metros — As 22h35min — Cr$ 800.000

1—1	Zareto, F. Pereira F.º	58	3.º Conde E	1.200	77"	NU	L. Meszaros
2	Jeune-Prince, O. Cso.	58	7.º Conde E	1.200	77"	NU	E Pereira F.º
2—3	Galardão, S. M. Cruz .	58	6.º Judex	1.600	106"3/5	NP	W. Aliano
4	James Bond, M. Henr.	57	7.º Descanso	1.600	106"3/5	NP	B. Ribeiro
3—5	Quioió, R. A. Pinto .	56	4.º Jdex	1.600	106"3/5	NP	H. Cunha
6	Nagib, J. Baffica	53	6.º Navarone	1.600	106"3/5	NP	C. Ribeiro
7	Pinheiral, L. Carlos .	53	6.º Itaroguam	1.000	62"1/5	NE	T. Garcia
4—8	Ocegrande, P. Alves .	57	5.º Descanso	1.200	76"4/5	NL	I. Pinheiro
9	Badajoz, J. Borja	56	1.º Crispin	1.600	106"3/5	NP	G. Morgado
10	Cameu, O. F. Silva ..	54	11.º Descanso	1.200	79"4/5	NP	M. Sales

7º PAREO — 1.600 metros — As 23h10min — Cr$ 800.000

1—1	Alfredo, O. Cardoso .	52	2.º Jahuense	1.600	104"	NU	R. Silva
2	Cairo, S. M. Cruz	53	4.º Trovão	1.300	83"4/5	NP	J. Carrapito
3	Noron, R. Carmo	51	8.º Major Orion	1.600	105"2/5	NP	A. Morales
2—4	Jahuense, F. Per. F.º	59	1.º Alfredo	1.600	104"	NU	L. Meszaros
5	Judex, J. B. Paulielo	51	1.º Majesté	1.600	107"3/5	NP	J. F Vale
6	Quartel, I. Oliveira .	54	1.º Helmito	1.200	77"2/5	NP	J. J. Tavares
3—7	Intermezzo, J. Macha.	58	2.º Homel	2.100	137"4/5	AL	R. Costa
"	Descanso, M. Nielevisk	52	4.º Jahuense	1.600	104"	NU	R. Costa
8	Homel, F. Maia	58	3.º Jahuense	1.600	104"	NU	A. V. Neves
4—9	Sorridente, O. F. Silva	51	3.º Trovão	1.300	83"4/5	NP	H. Tobias
10	El Emir, J. Terres ...	57	5.º L. Ricardo	1.600	103"2/5	AP	W. Aliano
11	Aimberê, A. Ramos .	51	6.º Bonnard (SP)	1.600	102"1/10	NL	Z D. Guedes
12	Aventureiro, J. Diniz	51	5.º Homel	2.100	137"4/5	AL	M Oliveira

8º PAREO — 1.000 metros — As 23h45min — Cr$ 800.000

1—1	Hino, R. Carmo	57	2.º Dampier	1.200	79"	NP	A. Morales
2	Hercúleo, H. Vasconc.	55	8.º Cameu	1.200	79"4/5	NP	J. F. Vale
2—3	Armadilha, N. Lima .	53	3.º Cameu	1.200	79"4/5	NP	T. Garcia
4	Dampier, P. Fernan.	58	12.º Cameu	1.200	79"4/5	NP	C. Souza
5	Aramacho, J. Brizola	53	11.º Cameu	1.200	79"4/5	NP	M. Oliveira
3—6	Queritan, N. Correrá	56	Não Corre		—		C. Pereira
"	Arabela, L. Alvaren.	56	6.º Cameu	1.200	79"4/5	NP	C. Pereira
7	Hermânia, J. Borja .	54	1.º Casta Diva	1.000	65"	NP	R. Silva
4—8	Payaso, R. A. Pinto	53	9.º Cameu	1.200	79"4/5	NP	L. A. Gomez
10	Paquera, F. Menezes	55	7.º Cameu	1.200	79"4/5	NP	C. I. P. Nunes
			6.º Birman	1.200	79"1/5	NP	O. B. Lopes

MONTARIAS PARA AS CORRIDAS DE SÁBADO

1.º Páreo — As 14h30min — 1.300 metros — Cr$ 1.100.000

		Ks.
1—1	Salomé, J. Silva	58
2	Palmos, S. Silva	54
2—3	Fine Champag., M. H.	58
4	Raure, R. Penido ..	57
3—5	Santilina, F. Menezes	55
6	Cobiçada, L. Alvaren.	57
4—7	Ardenza, J. Borja ..	55
8	Happy Princess, A. Ri.	57

2.º Páreo — As 15 horas — 1.200 metros — Cr$ 1.300.000

		Ks
1—1	Mortal, A. Ricardo ..	57
2—2	FoxTrot, J. Machado	53
3—3	Forrobodó, F. Per. F.º	57
4—4	Privilégio, J. B. Paul.	53
5	Disto, J. Queiroz ...	53

3.º Páreo — As 15h30min — 1.600 metros — Cr$ 1.100.000

		Ks.
1—1	Rajan, F. Per. F.º..	59
2—2	Good Hound, J. Reis	54
3	Clericato, J. Machado	53
3—4	Elmer, R. Carmo	54
5	Novamás, O. F. Silva	59
4—6	El Entrevero, J. Terres	56
7	Exagêro, A. Santos ..	55

4.º Páreo — As 16 horas — 1.500 metros — Cr$ 1.600.000

		Ks.
1—1	Tatiala, A. Ricardo .	56
2	Ainka, R. Carmo	56
2—3	Luana, S. Silva	56
4	Rocha Negra, J. Briz.	56
3—5	Gusla, J. Queiroz ..	56
6	Sabir L. Roberto	56
4—7	Estagira, O. Cardoso	56
8	Djelabah, F. Per. F.º	56
"	Faixa Prêta, H. Vasc.	56

5.º Páreo — As 16h35min — 1.000 metros — Cr$ 1.100.000

		Ks
1—1	Espátula, A. Santos .	57
2	Eslinga, J. Pinto	54
2—3	Flora Alixia, J. Paiva	56
4	Maria Camb. O. F. Sil.	56
3—5	Noyale, J. R. Olguim	54
6	Bela Luiza, J Santos	56
4—7	Escolha, D. Moreira	58
8	Féerie, J Borja	56
9	Cartila, R. A. Pinto	56

6.º Páreo — As 17h10min — 1.000 metros — CR$ 1.600.000

		Ks
1—1	Gálio, A. Santos	56
2	Arisco, A. Ramos ...	52
2—3	London, F. Esteves .	56
4	Ecarté, J Reis	56
3—5	Sorriso, A. Ricardo ..	56
6	Pichuri, R. Carmo ..	56
4—7	Zé Boneco, L. Alvar.	56
8	Bebeto, J. Pinto	56
9	El Zig, O. Cardoso ..	56

7.º Páreo — As 17h45min — 1.400 metros — Cr$ 1.300.000

BETTING

		Ks
1—1	Votado, P. Alves	57
2	Brazalon, J. R. Olguim	57
2—3	Garboeão, J. Reis ...	57
4	Choice Mine, A. Ricar.	57
5	Cabouchard, I. Olivel.	57
3—6	Honey Smile, F. Men.	57
7	Di, F. Pereira F.º ..	57
8	Carinho, J. Silva ..	57
4—9	Felt, da Vila, J. San.	57
10	San Isidro, J. B. Paul.	57
11	Rafles, S. Cruz	57

8.º Páreo — As 18h20min — 1.000 metros — Cr$ 1.300.000

BETTING

		Ks
1—1	Montemoren., F. P. F.º	57
2	Ke-Araken, M. Henri.	57
3	Al Prince, J. Pedro F.º	57
2—4	Molicho, D. Netto ..	57
5	Beaureveca, J. Reis .	57
3	El Kilarney, J. Veiga	57
3—7	Piripiri, J. Santos ..	57
8	Massacre, J. Silva ..	57
9	Fricandó, R. A. Pinto	57
4-10	Aymoré, I. Oliveira ..	57
11	Sotero, O. Cardoso ..	57
12	Aydin, R. Carmo	57
13	Caudilho, O. F. Silva	57

9.º Páreo — As 18h55min — 1.000 metros — Cr$ 1.100.000

BETTING

		Ks
1—1	Don Rodrigo, J. Mac.	58
2	Birk, F. Menezes	55
3	Tripoli, J. R. Olguim	56
2—4	Cabuçu, J. Pinto ..	58
5	Kongolo, R A. Pinto	57
6	Surriento, A. M. Cam.	55
3—7	Espadim, O. Cardoso .	56
8	Bahramdiso, P. Alves	58
9	Bomarc, O. F. Silva	58
4-10	Guardi, J. Santos	56
11	Armagot, R. Carmo ..	56
12	Happy Wind, L. Alvar.	55

NADADORES CARIOCAS COMEÇAM TREINO PARA O BRASILEIRO

Depois de conhecida a lista dos nadadores convocados para o Campeonato Brasileiro, a ter lugar em São Paulo, nos dias 23, 24, 25 e 26 de fevereiro próximo, a Federação iniciará imediatamente o contrôle dos treinamentos, visando a dar a cada nadador convocado o máximo de rendimento físico e técnico, para a grande disputa contra os paulistas, na capital bandeirante.

A convocação da Federação Metropolitana de Natação procurou abranger não só todos os veteranos de outras seleções como as novas revelações surgidas nas temporadas passadas.

SELEÇÃO

A seleção convocada pelo Conselho Técnico da FMN é a seguinte:

Guanabara — Alvaro Magalhães Coutinho, Carlos Eduardo Alvares de Sá, Roberto Alvares de Sá, Ricardo Canneti e Robaldo Leão Corrêa.

Vasco da Gama — Eliano Pereira, Eunice Augusta Gonçalves e Sebastião Ramos.

Flamengo — Carmem Martins Elbas Néri, Eliana Mota, Eliete Mota, Maren Grael Silveira, Regina Célia de Oliveira Pinto, Teresa Cristina Sodré, Flávio Dutra Machado, Flávio Nanfrol e Pedro Paulo Pereira de Souza.

Fluminense — Marta Maria Poli, Lúcia Beatriz Meira de Castro, Roberto Marrocos, Carlos Alberto Coimbra, César Filardi, Erivaldo de Souza Lima, Paulo Sérgio Meira de Castro, Sérgio César de Carvalho, Ricardo Miranda Vieira, Mary Elizabeth Paquelet, Marcos Antônio Arruda e Luís Ricardo Sami.

Botafogo — Ana Cecília Viana Freire, Ceci Mendes Gonçalves, Maria Célia da Silveira, Rosa Helena Paulo, Solange Veraldo da Silva, Álvaro Pires, Douglas Guerra, Daoberto Logng, Francisco Abitibol Neto, Ilson Asturiano, Luís Felipe de Figueiredo, Paulo César Brasil Figueiredo, Valdir Mendes Ramos, José Silvio Fiolo, Jáder de Oliveira Freitas, Luci Mauriti Burle e Nei Nogueira.

São Paulo condecora os melhores

SÃO PAULO (Sucursal) — Hoje, no clube Atlético Paulistano, será realizado o almôço anual de confraternização dos esportistas paulistas. Nesta ocasião serão entregues troféus conferidos aos "melhores atletas de 1966" e diplomas aos desportistas que se destacaram. Além dos presidentes das federações e dos principais clubes de São Paulo, estarão presentes membros do comitê Olímpic Brasileiro, CBD, Escola de Educação Física e Esportes.

OS MELHORES

Escolhidos pelas federações especializadas, foram laureados os seguintes atletas: Jacques Pennawert (Atletismo), Piero Gancia (Automobilismo), Takagy Hiuti (Beisebol), Carlos Domingos Massoni (Mosquito), (Basquetebol), Maria de Lourdes Mase (Bolão), José Cardacci (Bôcha), Francisco Ugarte (Caça e Tiro), Roberto Simonetti (Ciclismo), Benício Honorio (Culturismo) Dário Marcondes do Amaral (Esgrima) Djalma Santos (Futebol), Antonio Mansur (Futebol de Salão), Fumie Hashimoro (Ginástica), Moji Michi (Halterofilismo), Giany Franco Samaja (Hipismo), Paulo Passos (Hoquei e Patinação), Gerd Sphlosser (Hoquei sôbre Grama), Joerg Brauder (Iatismo), Luiz Carlos Murat (Judô), Miguel Garcia (Malha), Luiz Latorre (Motociclismo) Michel Gaillard (Motonáutica), Paulo Xavier de Salles Cunha (Pugilismo), Ernani Amilcar Dias (Remo), Maria Esther Bueno (Tênis), Eduardo Barone (Tênis de Mesa), Durval Ferreira Guimarães (Tiro ao Alvo), Luiz Ilha (Universitário), Paulo Sevciuro (Volibol) e Gret Wolsgang Fonrobert (Xadrez).

Anônimo ameaça na Itália

MILÃO (AP-CM) — Uma nova carta anônima foi ontem enviada à Liga Italiana de Futebol ameaçando dinamitar a sede daquela entidade se a Comissão Disciplinar punir novamente o jogador Omar Sívori. O jogador argentino foi atingido na semana passada com uma punição e nesta oportunidade uma voz anônima ameaçou a entidade com uma bomba.

Na carta de ontem, o seu autor manifestou o projeto de colocar uma carga de dinamite equivalente a cinco quilos dentro da sede da Liga. Os diretores da entidade, em contraposição, afirmaram que é comum receber carta dêsse teor tôda vez que é punido um jogador popular.

Herrera dá aulas na URSS

MOSCOU, (FP-CM) — O treinador do Internazionale de Milão, Helenio Herrera, falou ontem durante mais de duas horas ante os treinadores soviéticos de futebol, sôbre os métodos de treinamento de sua equipe.

Herrera disse que tinha vindo à URSS como um amigo e não como professor, com o objetivo de transmitir a seus colegas sua experiência como treinador. Falou também do futebol moderno e insistiu ante a necessidade de que cada jogador seja capaz de substituir ao outro.

O treinador, natural da Argentina, foi convidado pelos treinadores soviéticos, que fazem um curso no Estádio Lenine para se colocarem a par dos novos metodos de preparação dos jogadores e para tirar conclusões da última Copa do Mundo disputada na Inglaterra.

Mundial de Volibol só com 4 países

TÓQUIO, 18 (FP-CM) — O Campeonato Mundial de Volibol Feminino não terá grande significado. Apenas quatro entre onze países inscritos intervirão nesse certame, programado para 26 a 28 do corrente.

A Federação Japonêsa de Volibol, encarregada da organização dessa competição, anunciou que, depois da desistência da Alemanha Oriental e da Coréia do Norte, também a URSS, a Polônia, a Hungria, Tcheco-Eslováquia e a China Comunista também desistiram do torneio.

Venezuela e Bolívia pelo Sul-americano

MONTEVIDÉU (AP-CM) — O Campeonato Sul-Americano de Futebol, que ontem teve seqüência nesta Capital, terá prosseguimento amanhã, com a partida entre o Uruguai e a Venezuela. No próximo, à noite — todos os jogos são noturnos — haverá uma rodada dupla, reunindo na preliminar as equipes da Bolívia e da Argentina e partida de fundo, Chile e Paraguai.

Cavalo no relógio

ESTAPE tem um bom exercício, não pela marca, mas pela ação do arremate. Passou 1.300 metros em 90", pelo meio de raia e com sobras visíveis. Aprontou nas mesmas condições, marcando 40"2/5 para 600 metros, sem ser apurado.

Como a turma está dentro dos seus recursos, e sendo o retrospecto do páreo, acreditamos que não vá perder.

Palpites

HAPPY KID — CHALECO — LEIZO
LUNE — ENASE — ESTATINA
ROLANDA — ELIÉGE — XAVIANA
ESTAPE — CARAPÁLIDA — ATABOR
APERITIVO — SERENO — ADELMO
GALARDÃO — ZARETO — JEUNE-PRINCE
ALFREDO — INTERMEZZO — SORRIDENTE
HINO — HERCÚLEO — ARABELA

PRESIDENTE
NIOMAR MONIZ SODRÉ BITTENCOURT

Correio da Manhã

DIRETOR
M. PAULO FILHO

SUPERINTENDENTE
OSVALDO PERALVA

Av. Gomes Freire, 471 — 2.º Caderno — Rio de Janeiro, Quinta-feira, 19 de janeiro de 1967 — Nº 22.636 — ANO LXVI

BANGU VENCE COMO CAMPEÃO: 2 X 0

BELO HORIZONTE (De Carlos Felipe, enviado especial) — Dois gols marcados por Paulo Borges e Aladim, um em cada tempo, deram ao Bangu uma espetacular vitória sôbre o Cruzeiro, campeão da Taça Brasil, no jôgo de abertura do torneio quadrangular que se realiza nesta Capital, cujas maiores figuras foram Ubirajara, Paulo Borges, Cabralzinho e Aladim.

Na arbitragem, com excelente atuação, funcionou Airton Vieira de Morais, auxiliado por Juan de la Passón e Joaquim Gonçalves, recebendo cada jogador bangüense, 300 mil cruzeiros de gratificação. Os dois times formaram assim: **Bangu** — Ubirajara; Fidélis, Mário Tito, Luiz Alberto e Pedrinho; Jaime e Ocimar; Paulo Borges, Cabralzinho (Fernando) Norberto (Ênio) e Aladim. **Cruzeiro:** Raul; Pedro Paulo, William, Procópio e Neco; Wilson Piazza e Dirceu Lopes; Natal, Evaldo, Tostão e Hilton.

PRIMEIRO TEMPO

Os minutos iniciais mostraram a equipe do Cruzeiro disposta a abrir de imediato a contagem, principalmente porque o Bangu se retraiu para seu meio-campo, deixando que os mineiros dominassem a bola e fizessem perigosos ataques. Entretanto, a linha atacante do campeão carioca realizava investidas esporádicas, que sempre levavam preocupação ao goleiro Raul, pois, Cabralzinho, Paulo Borges e Norberto dominavam com facilidade seus marcadores.

O ataque do Cruzeiro, impulsionado pela eficiência de seu meio-campo, trabalhava bem até a entrada da área alvirrubra, porém, o excesso de passes curtos prejudicava êste domínio aparente, pois, ninguém chutava a gol e quando o fazia era mal, sem dificuldades para Ubirajara defender.

Nas poucas vêzes em que ia ao ataque, o Bangu era mais perigoso do que o Cruzeiro e numa delas, Cabralzinho quase marca, após boa jogada com Aladim. Minutos depois, apesar do juiz ter marcado o impedimento, Norberto pareceu não ter ouvido seu apito e chutou para o fundo das rêdes de Raul, porém, a jogada foi anulada.

Aos 40 minutos, Paulo Borges driblou William e, de passagem, a Procópio, entregando a bola a Cabralzinho, que lhe devolveu mais à frente, num passe maravilhoso. O ponteiro correu e chutou, abrindo a contagem.

FINAL

Ao contrário do que se esperava, o Cruzeiro não modificou seu padrão de jôgo, parecendo que a direção técnica não achou solução para fazer com que Tostão se livrasse de seu marcador e de Aladim, que recebeu a especial incumbência de também atrapalhar seus passos.

Aos 12 minutos, Cabralzinho perdeu um gol certo, proporcionando a Raul uma defesa cômica, pois, o goleiro caiu sentado sôbre a bola.

A partir da metade dêste período, o Cruzeiro empreendeu uma reação fulminante, tentando equilibrar as ações, porque até aquêle instante o Bangu se apresentava melhor, dominando inteiramente a partida.

Porém, apesar de o Cruzeiro atacar muito, o campeão carioca se fixou no terreno e se defendia bem, aparecendo Ubirajara como a grande figura, praticando defesas sensacionais.

A reação do Cruzeiro acabou sofrendo um golpe mortal, quando Aladim marcou o segundo gol, de cabeça, aproveitando um centro de Pedrinho, aos 32 minutos. Posteriormente a êste gol, Cabralzinho e Norberto saíram de campo contundidos, sendo substituídos por Fernando e Ênio.

Os últimos minutos mostraram o Bangu dando, inclusive, um olé, sob os aplausos da torcida do Atlético.

QUESTÃO DE VALOR

Bangu reapareceu vencendo bem o Cruzeiro, que jogou em casa mas teve Tostão em noite muito infeliz

PARADA MULTADO EM 60%

O Botafogo resolveu multar Parada em 60 por-cento de seus vencimentos, por não ter, até ontem, se comunicado com o clube explicando os motivos por que não compareceu para integrar a delegação que viajou para o exterior. A multa está vigorando desde o dia 13 passado e o Botafogo dará um prazo, até amanhã, para que Parada se apresente. Se isto não acontecer, um ofício será enviado à Federação Carioca de Futebol, pedindo a suspensão do contrato do seu jogador. Parada está perdendo 31 mil cruzeiros por dia.

Essas decisões foram tomadas, ontem, após reunião realizada entre o diretor de futebol, sr. Xisto Toniato e o presidente Nei Cidade Palmeiro.

Amorosinho, Valtenei e Dirman assinaram, ontem, contrato por um ano, na base de 300 mil cruzeiros mensais. A situação de Edinho foi resolvida com o empréstimo de 20 milhões à Portuguêsa pela cessão do jogador, até 3 de março.

BOTAFOGO ESTRÉIA EM LIMA

LIMA (AL-FP-CM) — Na partida desta noite, contra o Universitário de Desportes, em sua primeira apresentação em gramados peruanos, no início de sua temporada pelas Américas, o Botafogo vai se apresentar modificado e com algumas novidades. Chiquinho será zagueiro de área; Paulo Cesar, um dos pontas-de-lança; Afonsinho na ponta-esquerda e Rogério na ponta-direita, são as principais alterações introduzidas pelo técnico Admildo. Na defesa, Leônidas retornará à sua posição de quarto-zagueiro, enquanto Dimas atuará de lateral-esquerdo.

O Botafogo que chegou, anteontem, à capital peruana realizou, ontem, apenas um treinamento individual leve. As duas equipes formarão assim: **Botafogo** — Manga; Joel, Chiquinho, Leônidas e Dimas; Ney e Gérson; Rogério, Paulo Cesar, Roberto e Afonsinho. **Universitário** — Agurto; Cruzado, Calatyud, José Fernandez e Cumpitaz; La Fuente e Mendes; Challe, Guzman, Uribe e Lobaton.

CRUZEIRO JOGA EM N. YORK E CRITICA DELEGADOS DA CBD

BELO HORIZONTE (De Carlos Felipe, enviado especial) — O Cruzeiro foi convidado ontem, em caráter oficial, pelo sr. Peter Pullen, para participar do Torneio de Futebol de Nova York, com estréia prevista para o dia 25 de maio e último jôgo a 15 de julho.

Entretanto, a CBD, por intermédio de quem veio o ofício-convite, relembrou aos dirigentes do Cruzeiro que para a mesma época estão programados alguns amistosos da seleção brasileira e, desta forma, Tostão, Dirceu Lopes e Wilson Piazza, poderão não obter autorização para a viagem, dada a condição de reais candidatos à convocação.

CONTRA DELEGADOS

A diretoria do Cruzeiro, revoltada com a tabela da Taça Libertadores da América, vai reunir-se para estudar o problema de coincidência e proximidade de datas e tentar uma solução sôbre o assunto. De antemão, já está decidido que os dirigentes cruzeirenses irão formular um protesto oficial contra a que consideram desídia dos delegados designados pela CBD para defender os interêsses do Cruzeiro e do Santos no Congresso realizado em Montevidéu.

Pretende acusá-los de desinteressados com relação aos problemas do futebol mineiro e declarar, mesmo, que a CBD errou na sua designação. Na opinião da diretoria do Cruzeiro, a CBD deveria ter enviado um representante paulista para defender os interêsses do Santos e outro mineiro, para discutir o assunto em nome do Cruzeiro.

Os dirigentes do Cruzeiro revelaram, ainda, que se aquela tabela fôr aprovada terão dois prejuízos certos, de saída: o cancelamento de dois amistosos que já haviam sido marcados para Goiás.

AIRTON FICA

Apesar de ter recebido propostas de outros clubes de até quatro milhões de cruzeiros mensais, o treinador Airton Moreira deverá ficar mesmo no Cruzeiro, por dois e meio milhões mensais, além de luvas de 30 milhões.

O Cruzeiro, contudo, está encontrando dificuldades para renovar os contratos de Hilton Chaves Dalmar — que prefere ingressar no Fluminense — e Bueno, êste, considerado o zagueiro juvenil revelação de Minas Gerais. Os srs. Felício Brandi e Carmine Furletti, entretanto, dizem que até o final do corrente mês regularizarão a situação de todos êles.

SIDERÚRGICA

O Siderúrgica, campeão de 1964, deverá ter paralisada sas suas atividades no profissionalismo, uma vez que a Companhia Belgo-Mineira está disposta a suspender a verba anual destinada a manter a equipe de futebol da cidade sabarense. Nesta capital, comenta-se que o Siderúrgica começou a "colocar a vela na mão" desde o dia em que Yustrich foi dirigi-lo, apesar de ter ganho o campeonato de 64.

TOSTÃO

Até à noite de ontem Tostão ainda não havia resolvido assinar o nôvo contrato com o Cruzeiro, procurando sempre desviar o assunto tôda a vez que os dirigentes tentam uma solução. É possível contudo, que logo após o jôgo de ontem, Tostão tenha entrado em acôrdo e hoje renove contrato.

VASCO E FLA REPETEM AMISTOSO NO BOTAFOGO

Vasco da Gama e Flamengo farão hoje, no campo do Botafogo, às 21 horas, a segunda partida amistosa do ano, com a presença do húngaro Albert na equipe da Gávea, a quem ajudou na vitória de domingo por 2 a 0. O jogador da seleção da Hungria viaja ao 1.º minuto de amanhã, regressando a Budapeste, para jogar dia 4 pelo seu time, na Taça da Europa, em Francforte.

José Mário Vinhas será o árbitro, com Carlos Floriano e Geraldino César nas bandeiras e as equipes jogarão assim: VASCO — Edson, Paquetá, Sérgio, Ananias e Oldair; Maranhão e Danilo Menezes; Zezinho, Adilson, Bianchini e Morais. FLAMENGO — Marco Aurélio, Murilo, Jaime, Ditão e Paulo Henrique; Carlinhos e Pedrinho; Denis, César, Albert e Osvaldo.

ADILSON JOGA

Os vascaínos fizeram quarenta e cinco minutos de individual e Adilson, que dependia do pronunciamento médico, foi dado como apto para o treino de ontem e a partida desta noite. Do time que iniciou o jôgo de domingo passado na Gávea, apenas Ari, por contusão, será substituído por Paquetá, enquanto, nos demais postos, continuarão Edson, Sérgio, Ananias, Oldair, Zezinho, Bianchini, Adilson e Morais, ficando, no banco dos suplentes: Valdir, Jorge Andrade, Tinho, Salomão, Nado, Rubilota e Acilino.

O vice-presidente de futebol, sr. Armando Marcial, confirmou o descanso da equipe para amistosos até o dia 20 de fevereiro, quando então haverá alguns compromissos, à guisa de treinamento mais efetivo, com vistas à estréia no Campeonato Roberto Gomes Pedrosa. O recesso, de acôrdo com as instruções do treinador Zizinho, visa a intensificar o preparo físico do elenco.

ASSÉDIO

O representante do Santos, no Rio, sr. Airton Bonfim, estêve ontem à tarde na sede do Cineac disposto a entabular entendimentos para a troca, pura e simples, de Brito por Abel e Amauri. Recebido amàvelmente pelo sr. Armando Marcial, nem por isso o sr. Airton Bonfim recebeu um não sôbre a negociação do passe de Brito. O sr. Airton Bonfim disse que o Santos não tinha problema de dinheiro, mas apenas o de armar o time. O sr. Armando Marcial, então, retrucou que o Vasco estava no mesmo caso, sem problemas financeiros e apenas pensando em formar uma equipe à altura de suas tradições.

SEM ALTERAÇÃO

O Flamengo treinou trinta e cinco minutos de conjunto, ontem pela manhã, sem muito esfôrço dos jogadores e Toninho marcou o gôl dos aspirantes e Fio o dos titulares, no placar de 1x1. O treinador Renganeschi manterá a mesma equipe que começou o jôgo de domingo, mas com a intenção de poupar Carlinhos no segundo tempo, e dispondo dos seguintes reservas: Leon, Luís Carlos, Ferreirinha, Jarbas, Fio, Arílson e o sueco Axelson, enquanto seu companheiro Rimbo está fora de cogitações.

ALBERT

Florian Albert chegou 10 minutos atrasado ao treino, enquanto Fio ocupava o seu lugar. Treinou sem muito afinco e também deverá sair mais cedo do jôgo de-ta noite, pois viaja ao primeiro minuto de amanhã, para Budapeste, via Lisboa, Paris e Viena, a fim de jogar no dia 4 pelo seu time, o Ferencvaros.

SILVA

O conselheiro Adolfo Cheskys, do Flamengo procurou os dirigentes de seu clube para expor o plano da cooperação de torcedores para a compra do passe de Silva, em definitivo. O vice-presidente de futebol, sr. Gunnar Goranson, aceitou a iniciativa, e solicitou ao arses: Vitorino Vieira, um estudo para uma série de amistosos com clubes estrangeiros no Bra-Brasil, para angariar fundos necessários à aqusição de Silva.

GAROTOS DO ATLÉTICO SURPREENDEM PALMEIRAS

BELO HORIZONTE (De Carlos Felippe, enviado especial) — Apesar de ter predominado em campo nos primeiros minutos da partida e ter conseguido inaugurar o marcador, o Palmeiras acabou sendo envolvido pela mocidade e maior entusiasmo da jovem equipe do Atlético, que venceu o principal jôgo da noite de ontem, no Mineirão, pela contagem de 3 a 1, gols de Servílio e Lacir no primeiro tempo e de Edgar e Buião no período complementar.

A partida foi bem dirigida por Olten Aires de Abreu, que expulsou Dudu e Tião aos 26 minutos do segundo tempo, tendo a arrecadação geral da noitada somado Cr$ 98.247.000. As equipes jogaram assim formadas: **Atlético** — Hélio; Canindé, Grapete, Vander e Variei; Wanderley e Lacir (Edmar); Buião, Edgar Maia, Santana e Tião. **Palmeiras** — Valdir; Djalma Santos, Djalma Dias, Minuca e Ferrari; Zequinha (Dudu) e Ademir da Guia (Suingue); Gallardo (Gildo), Dario (Ademar), Servílio e Rinaldo (Gallardo).

FLU NÃO SABE QUEM QUER

Os dirigentes do Fluminense não chegaram a um acôrdo na reunião realizada ontem acêrca dos jogadores que pretendem contratar em São Paulo, pois cada um tinha uma preferência por determinado nome o que era imediatamente vetado pela maioria. O diretor de futebol do clube tricolor, sr. Creso Gouveia, ficou aborrecido com as divergências dos seus companheiros de diretoria e por isso não viajou para São Paulo, com o treinador Tim, como estava previsto.

Os jogadores do Fluminense realizaram ontem, à tarde, em General Severiano, o primeiro treino de conjunto do ano, contando com a participação de todos os titulares. O treino durou 70 minutos, com o placar favorável aos titulares, por 4x1, marcando os titulares Amoroso (3) Mário e Alves, e Américo, para os suplentes.

Para hoje, o treinador Tim não marcou qualquer atividade, devendo amanhã ser realizado ainda no campo do Botafogo, nôvo treino de conjunto. Está sendo esperado para depois do carnaval, o zagueiro Moacir, do Rio-grandense.

PALMEIRAS INSISTE EM LEVAR P. BORGES E PAGA 180 MILHÕES

BELO HORIZONTE (De Carlos Filipe, enviado especial) — Os dirigentes do Palmeiras, Ferrúcio Sandoli e Ernani Matarazzo que se encontram nesta Capital, confirmaram ontem que o presidente do clube paulista, sr. Delfino Fachina, está ainda com o cheque de 180 milhões de cruzeiros para comprar o passe do ponteiro Paulo Borges, podendo mesmo, segundo deixaram antever os mesmos dirigentes, chegar aos 200 milhões de cruzeiros. Contudo, o sr. Castor de Andrade que considerou o seu jogador inegociável, até à noite de ontem não havia chegado a esta cidade, ficando o assunto em compasso de espera.

O sr. Geraldo Machado, representante do Bangu nesta Capital, acertou ontem pràticamente o empréstimo do ponteiro direito Tonho ao América local. O jogador irá ao Rio nos próximos dias e no regresso cuidará dos detalhes do seu ingresso no clube mineiro.

BUIÃO

Os dirigentes do Palmeiras que se encontram nesta cidade estão insistindo na contratação de Paulo Borges. Mas ontem iniciaram os primeiros entendimentos diretos para a compra do passe de Buião, do Atlético, no caso de não conseguirem o jogador bangüense.

O dirigente do Atlético, sr. Volnei Fernandes, almoçou ontem com os srs. Ferrúcio Sandoli e Ernani Matarazzo aos quais afirmou que Buião não está à venda e o seu passe não tem preço.

Embora o Atlético considere o seu jogador inegociável, sabe-se que se o Palmeiras oferecer 150 milhões de cruzeiros, a transferência do jogador é certa para São Paulo.

PROGRAMA

O Bangu que jogou ontem tem hoje dia livre. Os jogadores Cabralzinho, Ocimar, Ubirajara e mais dois a serem escolhidos, irão hoje à cidade de Ouro Prêto, em visita às obras do Aleijadinho. Para amanhã, o treinador Plácido programou um treino leve, seguido de dois-toques, no campo do Comercial. No sábado, haverá nôvo individual e revisão médica, à tarde.

AMÉRICA DA ZÈZINHO AO AMÉRICA

Zèzinho poderá transferir-se do América do Rio para o América de Belo Horizonte, caso seja aprovado nos exames médicos a que será hoje submetido no clube da Capital mineira, para onde seguirá esta manhã. Jorge Vieira, que se encontra no Rio, está bastante interessado em levar o jogador para o seu atual clube, tendo conversado com dirigentes do América carioca procurando últimar as negociações. Em princípio, ficou resolvido que o América mineiro comprará o passe de Zezinho pelos 80 milhões estipulados ou trocá-lo por Samuel, ex-jogador do Flamengo atualmente em Belo Horizonte.

Também Sudaço foi cedido ao América mineiro, por empréstimo de um ano, recebendo o América, do Rio, 10 milhões de cruzeiros. O passe de Sudaco foi estipulado em 30 milhões de cruzeiros. Jorge Vieira responderá, ainda, hoje, se se interessa pelo concurso de Alemão.

Zezé Moreira, que deverá chegar hoje ao Rio, resolverá sôbre a compra de Amorim, que tem passe estipulado em 130 milhões de cruzeiros.

Ontem, o América treinou em conjunto, que terminou com empate sem gols.

ESCOLHA DO JUIZ QUASE PROVOCA A SUSPENSÃO DO JÔGO

BELO HORIZONTE (De Carlos Felippe, enviado especial) — Uma controvérsia sôbre a escalação do árbitro para dirigir Bangu x Cruzeiro, quase provoca a suspensão do jôgo, pois, com a ausência de Armando Marques e sua substituição por Oltem Aires de Abreu, houve o protesto dos dirigentes do campeão carioca, em virtude de êste último ter sido escalado para atuar na partida dos bangüenses, ao contrário de Airton Vieira de Morais, anteriormente escalado para dirigir Bangu x Cruzeiro.

Tôda esta confusão visava, ùnicamente, colocar Bangu e Atlético à margem do torneio, a fim de que Palmeiras e Cruzeiro sobrassem para fazer uma final, o que possibilitaria um recorde de renda.

IRREDUTÍVEL

Segundo o chefe da delegação bangüense, sr. Elias Gaze, quando o Bangu saiu do Rio, o problema do árbitro já havia sido acertado entre os dirigentes dos quatro clubes participantes do quadrangular, com a indicação de Airton Vieira de Morais para dirigir Bangu e Cruzeiro. Isso serviu de motivação, para que o dirigente alvirrubro mantivesse sua decisão de não transigir quanto à questão do juiz, afirmando mesmo que, "para o Bangu chegava a jogada dos mineiros, que nos enrolaram, dizendo que a equipe jogaria na preliminar, numa partida marcada para as 20 horas".

Sôbre o assunto, o juiz Airton Vieira de Morais, também presente à discussão, juntamente com Olten Aires de Abreu, tentou convencer a êste — que, anteriormente, havia tentado convencer Elias Gaze a aceitá-lo como juiz, de Bangu e Cruzeiro — de que o Bangu nada tinha a ver com o problema criado, propondo, finalmente, que fôssem todos à sede da Federação Mineira de Futebol, para resolver o caso com o seu presidente e diretor do Colégio de Árbitros, que teria de encontrar uma solução rápida e conciliadora.

Aceita a proposta, novamente o dirigente bangüense radicalizou, dizendo que, ou Sansão apitava o jôgo, conforme havia sido assentado no Rio, ou o Bangu não entrava em campo. Diante disso, mineiros e paulistas aceitaram a indicação de Airton Vieira de Morais para juiz da partida.