



# JORNAL DO BRASIL

Rio de Janeiro — Sexta-feira, 29 de agosto de 1975

Ano LXXXV — N.º 143

Tempo bom, com nebulosidade variável, névoa úmida pela manhã e seca à tarde. Temperatura estável. Máxima: 31,4 (Santa Cruz). Mínima: 17,0 (A. B. Vista). (Mapas no Caderno de Classificados)

S. A. JORNAL DO BRASIL, Av. Brasil, 500 (ZC-08). Tel. Rede Interligada: 264-4422. — End. Telegráfico: JORBRASIL — Telex números: 21 23690 e 21 23262.

### SUCURSAIS:

São Paulo — Av. São Luís, 170, loja 7. Tel.: 257-0811. Brasília — Setor Comercial Sul — S.C.S. — Quadra 1, Bloco 1, Ed. Central 6.º andar, gr. 602-7. Tel.: 24-0150. B. Horizonte — Av. Afonso Pena, 1.500, 7.º andar. Tel.: 442-3955 (geral) e 222-8378 (chefe). Niterói — Av. Amaral Peixoto, 207, salas 705/713 — Ed. Alberto Sabin — Tel.: 722-1730. Administração — Tel.: 722-2510. Porto Alegre — Av. Borges de Medeiros, 915, 4.º andar, Tel. Redação: 21-8714. Setor Comercial: 21-3547. Salvador — Rua Chile, 22 s/ 1.602. Telefone: 3-3161. Recife — Rua Sete de Setembro, 42, 8.º andar. Telefone: 22-5793.

### CORRESPONDENTES:

Rio Branco, Manaus, Belém, São Luís, Teresina, Fortaleza, Natal, João Pessoa, Maceió, Aracaju, Curitiba, Goiânia, Washington, Nova Iorque, Paris, Londres e Roma.

Serviços Telegráficos: UPI, AP, AFP, ANSA, DPA e Reuters. Serviços Especiais: The New York Times, The Economist, L'Express e The Times.

### PREÇOS, VENDA AVULSA:

Table with columns for days of the week (Dias úteis, Domingos) and prices for various services and subscriptions in different currencies (Cr\$, US\$).

### ACHADOS E PERDIDOS

FOI EXTRAVIADO o Cartão de Estacionamento referente a vaga nº 128, localizada no Pão de Açúcar do Terminal Garagem Menezes Cortes e de propriedade de Luiz Moriano Paes de Carvalho, perdendo, portanto, tal cartão, sua validade.

### EMPREGOS

#### DOMÉSTICAS

A COZINHEIRA de forno e fogão, referência mínima de 2 anos com documentos, pague bem — Rua Sambaíba 404/101 — Leblon.

ADMINISTRADOR PARA SÍTIO em Campo Grande. Preciso que faça um pouco de tudo. Boa casa, comida e pago bem. Estrada da Gramma, 731 I P. 394-5630.

ATENÇÃO DOMÉSTICAS. Venham trabalhar em empregos domésticos, atualizados. Colocação imediata. Av. Copa, 610 e/loja 205.

A ARRUMADEIRA competente que goste de crianças e tenha referência, e documentos. Tratar General Urquiza, 223/1.301 Leblon pelo mês.

AGÊNCIA EMPREGADOS DOMÉSTICOS MAIO — 255-8489 seleção Av. Copacabana, 605/606 coz. babás equipe motriz, passad, etc.

ATENÇÃO DOMÉSTICAS prec. urg. babás arru. cop. coz. s. forno fogão, Av. Cop. 610 sala 419 doc. Ref.

AG. PLANTÃO DOMÉSTICO cred. pela Scola ofer. babás arru. cop. coz. s. forno fogão fax. diár. doc. ref. 236-3161 — 236-4392.

ARRUMADEIRA precisa-se dormindo fora, Rua Tomolera 27 ap. 301, Copacabana.

AG. ITALIANA 255-5792 — Dir. Fúria p/ Religiosos oferece as melhores domésticas c/ ref. doc. cart. saúde e folha corrida de Folicia. Taxa mínima.

ARRUMADEIRA e COZINHEIRA — P/ senhor só pago 900,00 folga domingo c/ doc. ref. Av. Copacabana, 1066 ap. 1103.

A COZINHEIRA de forno e fogão, referência mínima de 2 anos com documentos, pague bem — Rua Fonte da Saúde nº 149/402.

A UNIÃO ADVERTISTAS com empregados competentes responsáveis e amigáveis. Babás e enfermeiras para recém-nascidos, cozineiras, cozinheiras, francesas, motoristas, etc. Todos com referências. Av. Copacabana, 583/806 — 256-9526.

AGÊNCIA NOVAK 236-4719 — 237-5533. Oferece dom. selecionada. C/ doc. cart. de saúde. Diários, faxímetros (at).

## General põe tropa alerta contra o PCP

O General Manuel Franco Chaires — comandante da Região Militar Centro, sediada em Coimbra, e um dos signatários do "documento moderado" — advertiu ontem o PCP e outros Partidos de esquerda que suas tropas estão em alerta para impedir quaisquer manobras para tomar o Poder e implantar "uma nova ditadura em Portugal."

A advertência foi feita enquanto se realizava uma reunião convocada pelo Presidente Costa Gomes para examinar, com as facções militares rivais, a substituição do Premier Vasco Gonçalves pelo atual Chefe do Estado-Maior, Almirante Pinheiro de Azevedo, ou pelo antigo Alto-Comissário em S. Tomé e Príncipe, Tenente-Coronel Pires Veloso, um moderado.

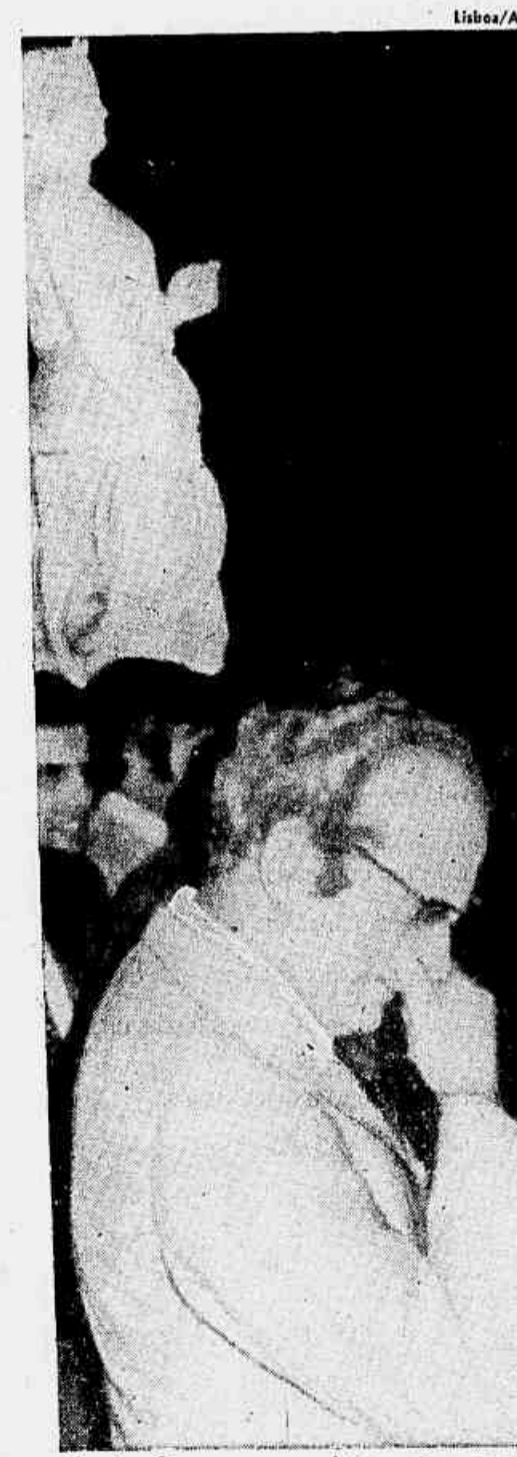

Costa Gomes examinou com outros militares a substituição de Vasco



General Videla (D) assume o comando e cumprimenta o General Laplane

## Bomba do ERP atinge avião militar, mata 4 e fere 25

Terroristas do Exército Revolucionário do Povo (ERP) detonaram uma bomba na pista do aeroporto Benjamin Matienzo, em Tucumán, no momento exato em que um Hércules da Força Aérea argentina, com 114 militares a bordo, realizava manobras finais de decolagem. A explosão desgovernou e incendiou o aparelho, quatro pessoas morreram e 25 ficaram feridas.

Leandro Anaya, Lopez Aufranc e Gomez Centurion. O pivô da crise, Coronel Vicente Damasco, passou para a reserva. Isso desvinculou as Forças Armadas do Governo peronista, como o exigiram os Generais liderados por Jorge Videla e Carlos Della Larooca. Damasco, que é Ministro do Interior, não foi obrigado a renunciar à Pasta e despachou normalmente em seu gabinete.

## Trabalhador terá um salário mínimo a mais todo ano

Trabalhadores e servidores cadastrados há pelo menos cinco anos no PIS e no Pasep e que percebiam mensalmente até cinco salários mínimos receberão por ano, a partir de 1976, o equivalente a mais um salário mínimo, segundo o projeto de lei complementar aprovado ontem pelo Congresso Nacional.

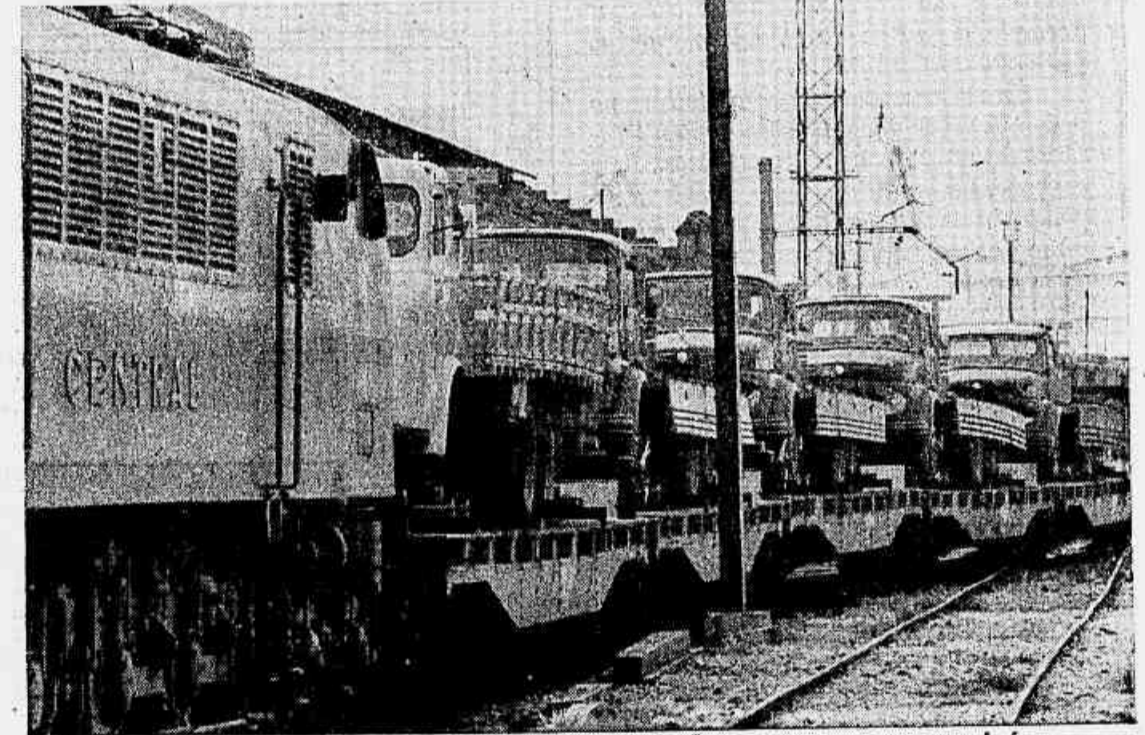

Técnicos da Rede acreditam que o sistema de autotrem conseguirá sucesso

## Faria Lima tenta no STF anular 14 artigos da Carta

Chegou ontem ao Supremo Tribunal Federal a primeira representação do Governador Faria Lima contra dispositivos da Constituição do Estado do Rio de Janeiro, promulgada dia 23 de julho, arguindo a inconstitucionalidade total ou parcial de 14 artigos que tratam de política tributária e de vantagens para a Magistratura.

## Julgamento pode levar dois bascos ao garrote vil

O Tribunal Militar de Burgos poderá decretar a pena de morte pelo garrote vil contra os separatistas bascos Antonio Carmendia e Angel Otaegui, que começaram a ser julgados ontem pelo assassinato de um policial. Milhares de trabalhadores em todo o país paralisaram as atividades em protesto contra o julgamento.

## Orçamento para 76 é de 189 bilhões

Com receita e despesa estimadas em Cr\$ 189 bilhões 377 milhões 457 mil e 400, o projeto do Orçamento federal para 76, encaminhado ao Congresso Nacional pelo Presidente Geisel, mantém a ênfase dada no II PND aos setores Agricultura, Educação, Saúde e Ciência e Tecnologia, contemplados com os maiores incrementos de recursos.

Enquanto o valor da receita orçamentária representará um aumento de 30% em relação a deste ano, a Agricultura receberá (direta e indiretamente) mais 150%, Educação e Cultura mais 88%, Saúde e Saneamento mais 121% e Ciência e Tecnologia mais 157%. Os recursos para conclusão do Plano de Classificação de Cargos (Cr\$ 41 bilhões 752 milhões) se elevarão em 41%.

Em sua mensagem, o Presidente da República afirma que, apesar do elevado custo de aplicação do Plano e do aumento das demais despesas de custeio, "a poupança do Tesouro em 76 está prevista em 38% das receitas correntes, correspondente à expressiva cifra de Cr\$ 53 bilhões, a qual garantirá a continuidade de execução da programação prioritária do Governo."

Ao comentar o projeto, o Ministro Reis Veloso disse que o aumento da arrecadação decorrerá de incrementos de 39% no Imposto de Renda, 24% no Imposto sobre Produtos Industrializados, 45% no Imposto Único sobre Energia Elétrica, 22 a 25% no Imposto sobre Combustíveis e 32 a 34% no Imposto sobre Importação. (Página 13)

## Caminhão volta a andar nos trilhos do Rio a São Paulo

A Rede Ferroviária Federal lançou em fase experimental entre Rio e São Paulo o autotrem, sistema de transporte de caminhões de carga sobre plataformas que, na primeira tentativa, há 10 anos, fracassou. O frete está sendo cobrado a Cr\$ 42 por tonelada de carga útil. Até o próximo dia 10 a RFF espera chegar a uma conclusão sobre a integração dos dois transportes.

Embora somente no final da experiência a Rede vá definir o custo do transporte de caminhões, seus técnicos admitem que um frete de Cr\$ 1 mil, por plataforma, será suficiente para tornar rentável o sistema. A viagem do trem cargueiro leva 10 horas até São Paulo, apenas duas a mais que a do transporte rodoviário. (Página 12)

A large grid of small advertisements for various services, including cleaning, repairs, and professional services, with contact information and prices.

## Coluna do Castello

## Se fossem mantidas as regras do jogo

Brasília — O lançamento da candidatura do Senador Magalhães Pinto ao Governo de Minas, feito na última Convenção por iniciativa do Deputado estadual Luís Souza Cruz, reflete, segundo nos disse em rápido encontro em Belo Horizonte esse representante da Arena, a preocupação do seu Partido com a possibilidade de eleição direta para o Governo do Estado em 1978. Com eleição direta, segundo o Sr Souza Cruz, será certa a vitória do MDB, a menos que o Partido governista se congrege em torno da única liderança política e popular de que dispõe, em Minas. Seria o Senador Magalhães Pinto, sem alternativa, a arma com que enfrentar uma Oposição que penetra fundo no eleitorado, mesmo num eleitorado de tendências conservadoras como o de Minas Gerais. É cedo para prever a receptividade das forças dominantes no plano estadual e no plano federal em relação a uma possível candidatura do antigo Governador, mas se os responsáveis pelas soluções, sempre ditadas de cima para baixo, se conformarem com a ideia de enfrentar eleitoralmente um problema eleitoral, é certo que reivindicações semelhantes se afirmarão nos demais Estados.

Com a eleição direta, o Governo federal, que tem se atribuído a missão de selecionar os candidatos, perderá parcialmente essa prerrogativa em nome de uma tentativa de sobrevivência do poderio da Arena. Os candidatos a Governador deverão surgir efetivamente das Convenções, embora seja difícil para o sistema conviver com a ideia de abdicar de seu direito de escolha e de seu poder de veto a nomes que não se incluem na ortodoxia da chefia eventual do processo. Haverá sempre uma certa margem de influência, como é da nossa tradição republicana, mas essa influência haverá de exercer-se em consonância com lideranças políticas efetivas, sobretudo as lastreadas pela capacidade de aliciamento eleitoral. Em cada Estado, o movimento que irrompeu em Minas teria sequência.

No Rio Grande do Sul, de resto, o Governador Guazzelli tomou iniciativa que conduz à vitalização da liderança tradicional do seu Partido, ao indicar o Senador Tarso Dutra, posto em quarentena desde 1969, para a presidência da Arena. Será esse sem dúvida o nome que naquele Estado a Arena terá para a batalha das urnas, a menos que novas personalidades se afirmem e se mostrem capazes de promover a sucessão de comando no Partido que congrega o antitrahismo gaúcho. Nos Estados em que a própria Arena, por suas direções eventuais, resistir a essa tendência, é certo que, na hipótese eleitoral, se preparará para derrotas, a menos que a situação se apresente tão tranquila quanto o é, por exemplo, a do Partido oficial no Piauí e, por enquanto, na Bahia.

Essas especulações são feitas no pressuposto de que o Governo não alterará daqui até 1978 as regras do jogo. Esse assunto, no entanto, como se sabe, está pendente de decisões que se adotarão, segundo as previsões generalizadas, depois da segunda tomada de temperatura do eleitorado a ocorrer em novembro de 1976, com as eleições municipais. Se a conjuntura continuar a se revelar hostil à Arena, dificilmente assistiremos a uma imobilização do Governo e do sistema em face das perspectivas que se abrirão para 1978. Já anuncia o líder José Bonifácio, que tem seguro instinto eleitoral, a reforma da Lei Eleitoral e da Lei dos Partidos para depois do pleito municipal. Prepara-se a opinião arenista e a opinião pública para uma alteração das regras do jogo de modo a poupar o Governo de derrotas que não está em condições de absorver, quando nada porque representariam o começo do fim do poder revolucionário.

O voto distrital para o Congresso e as Assembleias e eleições indiretas para Governador com a modificação do critério de composição do Colégio Eleitoral se apresentam como hipóteses a serem consideradas para evitar o impasse que se implantaria ante a perspectiva da ascensão do MDB ao Governo dos principais Estados e à situação de Partido majoritário no Congresso Nacional. O ponto fraco da sugestão do Deputado mineiro está em que ele acredita na permanência das regras do jogo e na disposição da força revolucionária de se deixar superar pelo pronunciamento político de natureza popular. O seu raciocínio funcionaria e influiria na disposição de ânimos dentro da Arena e dentro do Governo, mas tão-somente se este se adaptasse à ideia de iniciar, por via eleitoral, a conclusão do processo revolucionário. Como tal coisa não é provável, o Governo deverá encontrar antes de 1978 os expedientes que tranquilizem o sistema e preservem o seu poder de decidir e de escolher. Quanto às lideranças naturais, que esperem o tempo de maturação do processo sob o qual vivemos apenas há 11 anos e meio.

Carlos Castello Branco

MINISTÉRIO DOS TRANSPORTES  
DEPARTAMENTO NACIONAL DE  
PORTOS E VIAS NAVEGÁVEIS  
EDITAL DE CONCORRÊNCIA DG/CEMBRA N.º 03/75

## AVISO

O DEPARTAMENTO NACIONAL DE PORTOS E VIAS NAVEGÁVEIS, Autarquia do Ministério dos Transportes, com sede à Praça Mauá n.º 10 (dez), na Cidade do Rio de Janeiro, RJ, torna público para conhecimento dos interessados, que, dando cumprimento ao Convênio firmado com a Caixa Econômica Federal em 16 de maio de 1975, fará realizar no dia 30 (trinta) de setembro de 1975, às 15,00 (quinze) horas, a Concorrência Pública para contratação das obras de construção civil, de 1 (um) prédio destinado à Garagem deste DEPARTAMENTO, no Setor de Garagens Oficiais, em Brasília, DF.

2. O Edital, Especificações e Projetos, serão fornecidos aos interessados, assim como outras informações, no horário de 14,00 às 17,00 horas, na Sede do DNPVN, na CEMBRÁ — Comissão Especial de Execução da Mudança para Brasília.

Rio de Janeiro, 22 de agosto de 1975

(a) ARNO OSCAR MARKUS  
Diretor Geral

"Finalmente vou dar uma de bom mineiro. Vou construir um banco aqui em cima, com paredes de vidro Temperite, para poder ver a cidade a meus pés."



Com essa mania de abrir bancos, os mineiros vão acabar se tornando os maiores compradores de Temperite. Nada poderia ser melhor para eles que um vidro sólido, que dispensa cavilhos, permite maior visibilidade e é mais resistente que os vidros comuns.

Final, um banqueiro tem obrigação de saber fazer bons negócios.

## Temperite

SANTA MARINA

Consulte o distribuidor de vidro plano Santa Marina. Para informações técnicas: Centro de Estudos e Informações Técnicas. Av. Santa Marina, 482, tel: 262-7988, São Paulo, SP.

## Rui Santos responde a Quércia e diz que o Brasil é anti-racista

Brasília — O Senador Rui Santos (Arena-BA) esclareceu ontem que "o Brasil, por questões éticas, culturais e pelo bom relacionamento que mantém com os países da África Negra, é totalmente contra a segregação racial, e o Chanceler brasileiro já fez diversos pronunciamentos a respeito, no país e no exterior, inclusive nas Nações Unidas".

O esclarecimento foi feito pelo Senador balano, que pediu a palavra como líder da Maioria, por causa de um pronunciamento do Senador Orestes Quércia (MDB-SP) no qual ele estranhou não ter o Brasil, a seu ver, assumido posição sobre o apartheid praticado pela Rodésia e África do Sul.

## SEMANA DE CAXIAS

Durante o tempo destinado ao expediente, o Senado homenageou a Semana de Caxias. Os Senadores Vasconcelos Torres, pela Arena, e Rui Carneiro, pelo MDB, falaram sobre o Patrono do Exército.

Em seu discurso, disse o Senador Rui Carneiro: "Benditas as nações que não olvidam os seus tutelares, os grandes homens e os heróis da sua construção, aqueles que, fazendo de cada ato da vida um serviço voluntário aos seus contemporâneos, constroem o futuro, menos com a preocupação da auto-realização individual; que orientados pelo desejo de, integrando-se no espaço social, integrarem a Nação naquelas fundas aspirações que obtêm projetá-las, singularmente, nas posteridades."

Fazendo um histórico das transformações políticas que culminaram com a abdição de D Pedro I e com a instauração da Regência, o Sr Rui Carneiro lembrou que "se hoje temos uma extensão continental, uma nação una e indivisível, apesar de todas as tentativas de recessão, dominadas pela espada do Pacificador, sem nenhuma humilhação para o adversário vencido, sua memória há de, em nome da integração nacional conquistada, ser permanentemente lembrada, como ontem e hoje, pelas gerações futuras".

O Senado aprovou substitutivo apresentado pela Câmara dos Deputados que fixa em 71 membros a composição do Diretório Nacional, alterando projeto de lei do Senado que fixava esse número entre 31 e 71 membros.

O substitutivo suprimiu o inciso III do projeto de lei do Senado, que aumentava a Comissão Executiva Nacional, passando de 15 para 23 membros. Continua a vigorar, assim, o dispositivo da Lei Orgânica dos Partidos Políticos que fixa em 15 o número de membros da Comissão Executiva Nacional.

## PODER MODERADOR

Na Câmara, o Deputado Parente Frota (Arena-ES) fez o elogio das Forças Armadas como "poder moderador" no Estado brasileiro, exercitado até mesmo por imperativo constitucional, sem autoritarismo nem discricionarismo.

As Forças Armadas — disse — não lançam nem impõem candidatos; do mesmo modo que não podem aceitar, no seu dever de impedir, pela moderação, que os subversivos e guerrilheiros, os extremistas e os corruptos, se utilizem das franquias democráticas precisamente para derrubar a democracia.



Companhia Estadual de Gás

## COMUNICADO

Comunicamos aos nossos consumidores e ao público em geral, a mudança do número do PABX da FÁBRICA DO GÁS, de 254-4190 para 284-5622. (P)

## Câmara quer ver contas do DNER

Brasília — A Comissão de Tomada de Contas e Fiscalização Financeira da Câmara aprovou ontem o requerimento do Deputado Teófilo de Albuquerque (Arena-BA) para a requisição do relatório de Inspeções e das decisões relativas às contas do DNER referentes à gestão do Governo anterior, recentemente julgadas pelo Tribunal de Contas da União.

A proposição recebeu parecer do Deputado Gabriel Hermes (Arena-PA), que mostrou não ser necessária a audiência da Comissão de Constituição e Justiça, como sugeriu o Deputado Jorge Arbage (Arena-PA), relator da matéria.

## ATRIBUIÇÕES

O Deputado Gabriel Hermes pediu vista do processo na semana passada, após a apresentação do parecer do relator, para que fosse impedida a audiência da Comissão de Constituição e Justiça. Fez isso por entender que a lei que regulamentou o Artigo 70 da Constituição, dando atribuições ao Congresso para a fiscalização financeira dos órgãos da administração direta e indireta, é explícita quanto à competência da Comissão de Tomada de Contas e Fiscalização Financeira.

## DEPOIMENTO

Natal — O Desembargador Wilson Dantas decidiu ouvir o ex-Governador Cortez Pereira antes de julgar a defesa prévia que ele apresentou no processo do Banco de Desenvolvimento do Rio Grande do Norte (BDRN). Mandou intimá-lo para que se apresente ao Tribunal de Justiça às 15h do dia 3 de setembro.

Em seu despacho, o Desembargador explica que não rejeitou a defesa prévia entregue pelo advogado Diógenes da Cunha Lima Filho, mas somente deseja julgá-la depois de ouvir o ex-Governador.

## STF vai julgar Florim

Brasília — O Supremo Tribunal Federal recebeu ontem, em decisão unânime, denúncia oferecida pela Procuradoria-Geral de República contra o Deputado e General Florim Coutinho (MDB-RJ), por crime de desacato ao juiz da 11a. Junta Apuradora do antigo Estado da Guanabara, Sr Humberto de Mendonça Lima, no dia 17 de novembro do ano passado.

Segundo a denúncia, o Deputado Florim Coutinho recusou-se a acatar ordem do juiz para deixar o recinto reservado aos trabalhos de apuração. Como o juiz se referisse à possibilidade de detenção de quem transgredisse suas ordens, ele indagou em voz alta: "Quem é você, juiz calhorda, para admoestar a mim, que sou deputado e general?"

Por isso a Procuradoria-Geral de República o enquadrara no Artigo 331 do Código Penal.

Esta terra foi construída por homens de muita coragem. Do mesmo tipo dos homens que hoje vão reconstruí-la.



Pernambuco já venceu secas, enchentes, invasores, pestes, desgraças. E agora vai vencer outra vez. O povo e o Governo do Estado estão juntos neste lutirão. Levantando paredes. Limpando ruas. Combatendo doenças. Abrigando os desabrigados. Alimentando os necessitados. Para vencer mais esse inimigo, nós temos uns aos outros. Pernambuco precisa de você! Vamos reconstruir juntos o que é nosso.



POVO E GOVERNO DE PERNAMBUCO  
Colaboração da MPM Propaganda S.A. e deste jornal.

**DODGE**  
É  
**GUANAVE**  
R. das Laranjeiras, 291

Peça  
**A FORÇA DA NATUREZA**  
a sua revendedora ou pelo fone:

397-3511

E tome saúde todos os dias.

ENTREGA A DOMICÍLIO

LACTOBACILOS VIVOS

**Yakult**







Moradores da Gávea querem a paralisação da rampa de transbordo de lixo na Rua Juquía

### Repressão do Detran bate recorde e reboques faturam Cr\$ 31 mil 626 em 10 horas

Um total de 253 veículos estacionados irregularmente no Centro e Zona Sul foram conduzidos ontem para os depósitos do Detran. O número é recorde, dando às três empresas que rebocam os veículos de importância de Cr\$ 31 mil 626, ou seja, mais de Cr\$ 10 mil, em média, para cada uma, em 10 horas de serviço.

Essas empresas, especialmente recrutadas pelo Detran para auxiliar na repressão ao estacionamento irregular, são o Auto-Socorros Botelho, Santos e Edu/César. Recebem Cr\$ 125,00 por carro rebocado, numa operação que dura, no máximo, 20 minutos, pois o Detran tem depósitos próximos à área da operação-reboque.

#### NAS TRÊS ÁREAS

Os carros rebocados no Centro são levados para o depósito da Praça Tiradentes; os de Copacabana, para o depósito da Avenida Princesa Isabel; e os de Ipanema, Leblon, Jardim Botânico e Gávea, para o depósito do Detran-Sul, próximo à sede principal do Flamengo.

Assim, os carros-reboque não precisam rodar muito para cumprir sua tarefa. Daí os altos ganhos que cada empresa vem tirando no saldo da campanha contra o estacionamento proibido.

Até as 18 horas de ontem, 127 carros haviam sido rebocados do Centro, 75 de Ipanema e 51 de Copacabana. A área de maior problema continua sendo o Centro, onde, apesar da campanha repressora, podiam ser vistos veículos sobre as calçadas da Av. Rio Branco e proximidades da Cinelândia, entre 16 e 17 horas. Entre os carros estacionados irregularmente, alguns eram oficiais.

#### ONDE ESTACIONAR

As ruas onde está sendo permitido o estacionamento em Copacabana, sempre à esquerda na mão de direção, são as seguintes: Belfort Roxo, Ronald de Carvalho, Duvivier, Fernando Mendes, República do Peru,

### Convênio com Teresópolis e Angra passa a Prefeituras locais controle de escolas

A Secretária de Educação, professora Mirtes Wenzel, assinou ontem dois convênios com as Prefeituras de Teresópolis e Angra dos Reis, passando para a administração municipal 20 escolas do 1º grau. Com esta medida, os problemas técnicos e administrativos dessas escolas — localizadas em regiões de difícil acesso — poderão ser solucionados de forma mais direta e objetiva.

Caberá às Prefeituras a responsabilidade no tratamento técnico e administrativo das escolas, além da conservação e manutenção dos prédios, fornecimento da merenda escolar, designação e pagamento dos professores. A Secretaria de Educação se encarregará da orientação e assistência técnica e pedagógica dos colégios e treinamento de professores e técnicos.

#### Dinamização

Estes dois convênios — os primeiros assinados desde a fusão — devem acelerar soluções para o problema educacional em todo o interior do novo Estado, pois há necessidade de as prefeituras trabalharem em conjunto com o órgão estadual, a fim de facilitar a vida escolar dos alunos e dos professores. Todas as escolas transferidas aos municípios de Angra dos Reis e Teresópolis estão localizadas em regiões de difícil acesso, e com a administração direta das prefeituras, sua manutenção será mais direta e objetiva.

Para a Secretária Mirtes Wenzel, a assinatura destes dois convênios — outros ainda serão realizados — significa uma maneira gradativa e cuidadosa de se satisfazer o interesse dos prefeitos em dinamizar, em conjunto com o Estado, o ensino em suas cidades. Mas a transferência da administração destas 20 escolas para as Prefeituras não significa "ainda que estamos municipalizando o ensino de 1º grau, estamos sim, aceitando a colaboração dos municípios, no encaminhamento dos problemas da educação em nosso Estado."

Afirmou a professora que "até o final deste ano, outros convênios deverão ser firmados e o próximo deverá ser com a Prefeitura de Cachoeira de Macacu."

### Moradores da Gávea pedem perícia da SEMA para saída da rampa de lixo que polui

Moradores da Rua Juquía e adjacências, na Gávea, dirigiram ontem memorial de seis laudas à Secretaria Especial do Meio-Ambiente (SEMA) pedindo uma perícia e a paralisação da rampa de transbordo de lixo naquela rua, que "provoca poluição ambiental, sonora e visual". Justificam sua iniciativa por terem esgotadas gestões feitas junto à Comlurb.

Dentre os argumentos apresentados no memorial, um deles se refere à recente cassação do alvará de funcionamento de uma escola para crianças excepcionais, no Leblon, sob o argumento de que a presença da unidade escolar e seus alunos poluíam o ambiente residencial do bairro. O documento é assinado pela maioria dos moradores e comerciantes da área.

#### ARGUMENTOS

— Ora — afirma o memorial — enquanto a Prefeitura julga que a presença de crianças necessitadas de cuidados e educação especializadas estava importunando os moradores de determinada parte do Leblon e cassa o alvará de funcionamento da escola, essa mesma Prefeitura, por intermédio de uma de suas empresas, a Comlurb, mantém em funcionamento uma usina de poluição ambiental que transforma a Rua Juquía e adjacências, na Gávea, numa região de baixo índice sanitário.

O síndico do Edifício Juquía, Sr. Franco Silva, afirmou que desde a construção da rampa de transbordo, há cerca de 15 anos, várias tentativas infrutíferas vêm sendo feitas para

### Linha de "hovermarine" para Niterói ainda depende de permissão ministerial

O Serviço de Transportes da Baía de Guanabara (STBG) está aguardando ainda a permissão do Ministério dos Transportes para colocar em funcionamento a linha Rio-Niterói utilizando os três hovermarines adquiridos pela empresa no ano passado: até lá, eles continuarão fazendo o trajeto Praça 15—Paqueta aos sábados, domingos e feriados.

Também para Paqueta, o STBG recolocará daqui a 10 dias as lanchas Itaguaí e Itará, com capacidade de 400 pessoas cada uma e que há 15 dias estão paradas para reparos. Para Niterói, a Transtur — que trabalha com aerobarcos — terá dentro de dois meses mais um em operação com 110 lugares.

#### SO' PAQUETA'

Os hovermarines Gávea, Gragoatá e Guaratiba foram adquiridos pelo STBG em abril do ano passado — ao preço de Cr\$ 1 milhão e 700 mil cada — e, depois de passarem cinco meses inativos, iniciaram a linha, em caráter experimental, Praça 15—Paqueta apenas nos fins de semana e feriados, a preço de Cr\$ 15,00. O STBG, no entanto, considerava a linha deficitária "mas é a única opção no momento."

A intenção do STBG era iniciar o novo percurso Rio—Niterói na segunda-feira passada — cobrando Cr\$ 4,50 a passagem — mas, segundo o chefe de relações públicas da empresa, Comandante Aurino dos Santos, "a medida foi suspensa por determinação do Ministério dos Transportes, que não revelou os motivos que levaram a esta decisão." Com a nova linha, o STBG iria fazer concorrência direta com a Transtur — que explora os aerobarcos para Niterói e que afirma não aguentar a disputa por não haver mercado suficiente.

RESIDÊNCIA PERTO DO MAR  
Ótima casa, bellissimo lugar. Localização privilegiada na 2a. Q. praia do Recreio dos Bandeirantes. 2 pavimentos c/ salão, 4 q. 3 banheiros, etc. Tudo amplo c/ est. alumínio e fumê. Entrega imediata. 600 mil ent. e 600 mil em 24 meses. Hoje e 2a.-feira Tel. 242-7902. Sábado 397-8179. (P)

### Salvamar forma vigia de piscina

Socorristas que, por decreto estadual, terão que estar à beira de todas as piscinas de clubes, sociedades recreativas, hotéis e colégios, a partir de outubro, começarão a ser formados pelo Corpo Marítimo de Salvamento — Salvamar — que, na segunda-feira, abre inscrições para o curso de guarda de piscina, com noções de resgate e de reanimação de pessoas afogadas.

Não se sabe ainda o número de piscinas que existem no Estado, nem seus proprietários; por isso, a exigência de socorristas em todas as piscinas do Estado do Rio será comunicada às prefeituras municipais, que notificarão os clubes e associações implicados. O curso do Salvamar é gratuito e aberto a qualquer pessoa interessada. Deverá durar 20 dias, a começar do próximo dia 22.

O decreto de 22 de junho obriga todos os clubes, sociedades recreativas, hotéis, condomínios, colégios e demais piscinas coletivas a manter, no horário dos banhos, "pelo menos uma pessoa capacitada a prestar socorro eficiente" e obrigatoriamente diplomada.

### Funabem instala no Lins a primeira "Casa dos Dez", um lar em vez de internato

Para uma casa comum, no Lins de Vasconcelos, se mudarão no dia 4 de setembro, 10 rapazes — de 15 a 18 anos de idade — que por seu comportamento anterior já foram considerados "suspeitos" e "inde-sejados" pela sociedade. Sozinhos, na experiência que se chamará Casa dos Dez, eles trabalharão e estudarão para provar sua capacidade de reintegração social.

Essa nova experiência sociopedagógica da Funabem tem como principal objetivo criar uma situação de vida que leve o menor à autonomia, a autoconfiança e à segurança, de modo a que seja agente de sua própria reintegração. Até o final do ano, a Funabem pretende criar três Casas dos Dez no Rio e mais tarde estender o programa a todos os Estados.

#### VIDA FAMILIAR

Na casa que terão no Bairro de Lins de Vasconcelos, os 10 rapazes que já praticaram "atos antisociais primários" — até pequenos furtos — e por isso foram considerados "suspeitos" pela sociedade, poderão viver em um lar, semelhante ao de qualquer família comum. Eles serão assistidos periodicamente por uma equipe especializada da Funabem, constituída de supervisor técnico, psicólogo, assistente social, médico, dois observadores e um responsável pela unidade.

### CEG já tem cabos perfeitos

A Light concluiu ontem a recuperação definitiva dos cabos de alta tensão que provocaram o colapso do abastecimento de gás na cidade, quarta-feira. A informação foi de assessores da concessionária. As partes danificadas foram enviadas aos laboratórios da empresa, em Triagem, para exame.

Os mesmos assessores disseram ainda que a Light iniciou os estudos para determinar de que maneira será feita a ampliação da alimentação dos compressores da CEG. Poderão ser instalados mais dois cabos de alta tensão ou então colocados dois ramais nos já existentes.

DODGE É GUANAVE R. das Laranjeiras, 291

COMPANHIA SOUZA CRUZ INDÚSTRIA E COMÉRCIO  
CGC. 33.009.911/0001-39 SOCIEDADE DE CAPITAL ABERTO

PAGAMENTO DO DIVIDENDO Nº 111  
A partir do dia 8 de setembro vindouro, será iniciado, através das agências do BANCO ITAU S.A., abaixo designadas, o pagamento do 111.º dividendo, relativo ao 1.º semestre de 1975, à razão de Cr\$ 0,09 (nove centavos) por ação, sobre o capital social de Cr\$ 1.555.200.000,00.

DISTRIBUIÇÃO DO ATENDIMENTO  
Observadas as disposições deste aviso, os Srs. acionistas poderão, diariamente, no horário de 9:30 às 12 e de 13:30 às 17 horas, utilizarem-se das seguintes agências:

ZONA SUL  
Agência Gal. Osório ..... Rua Visconde de Pirajá, 146  
Agência Posto 6 ..... Av. N.S. de Copacabana, 1120-A  
Agência Catete ..... Rua do Catete, 357 - Sobreloja

CENTRO  
Agência Centro ..... Praça Pio X, 99 - 7.º andar  
Agência Rio Branco ..... Av. Rio Branco, 86 - Sobreloja  
Agência Gonçalves Dias ..... Rua Gonçalves Dias, 19 - 1.º andar

ZONA NORTE  
Agência Moura Brito ..... Rua Conde de Bonfim, 167-A

Acionistas - Pessoas Físicas  
Detentores de ações ao portador ou nominativas, representados ou não por procuradores, serão atendidos, indistintamente, por quaisquer das agências supramencionadas.

Acionistas - Pessoas Jurídicas  
Através de seus procuradores, serão atendidos pela Agência Centro, sita na Praça Pio X, 99 - 7.º andar.

IMPOSTO DE RENDA (NA FONTE) SOBRE DIVIDENDO

PESSOAS FÍSICAS  
Ações ao Portador  
Não identificado ..... 15%  
Identificado ..... Isento  
Identificado c/desconto ..... 15%

Ações Nominativas  
Sem desconto ..... 15%  
Com desconto ..... 15%

PESSOAS JURÍDICAS  
Ações ao Portador ou Nominativas ..... Isento  
RESIDENTES NO EXTERIOR ..... 25%

INFORMAÇÕES COMPLEMENTARES

- As pessoas físicas, como de costume, receberão no ato os dividendos a que têm direito e em devolução as cauteladas apresentadas.
- Será indispensável a apresentação do documento de identidade e, quando se tratar de ações nominativas e ações ao portador identificadas, do CPF ou CGC.
- As cauteladas deverão ser apresentadas em ordem numérica crescente.
- Os Bancos e demais pessoas jurídicas receberão os impressos e a orientação para o seu preenchimento no Departamento de Ações da Companhia.
- A partir do dia 8.10.1975, o atendimento em questão passará a ser efetuado somente na Agência Centro, na Praça Pio X, 99 - 7.º andar, diariamente, no mesmo horário acima indicado.
- O pagamento dos dividendos e bonificações anteriores, até o dividendo n.º 110, bem como outros assuntos de interesse dos Srs. acionistas, deverão ser tratados, a partir da data deste aviso, no Departamento de Ações da Companhia, na Rua Candelária n.º 66, diariamente, das 8 às 10:30 e das 13:00 às 15 horas.
- No período de 5 a 19 de setembro, ficarão suspensas as transferências e conversões de ações, bem como o desdobramento e agrupamento de cauteladas.
- Os acionistas que não receberem o presente dividendo até o dia 26.12.1975, prazo previsto no artigo 13 do Decreto-Lei 401/68, com a redação dada na Lei 5.589 de 3.7.1970, estarão sujeitos à retenção, na fonte, do respectivo imposto de renda de 15%, como beneficiários de rendimento não identificado.

Rio de Janeiro, 27 de agosto de 1975.  
E.A.A. Bruell  
Vice-Presidente



### Governo confirma encontro em duas cidades goianas de grandes jazidas de urânio

Brasília — Através de nota divulgada pela Assessoria de Imprensa, o Ministério das Minas e Energia confirmou que a Nuclebrás identificou no Estado de Goiás, em duas áreas distintas (Campos Belos e Amorinópolis), evidências de mineralização uranífera que indicam um potencial apreciável de minérios radioativos.

A primeira destas áreas, Campos Belos, situa-se a 400 quilômetros ao Nordeste de Brasília e a segunda, Amorinópolis, a 300 quilômetros ao Sudoeste da Capital Federal. Os primeiros estudos indicam a existência de 1 mil toneladas de minério de urânio na primeira área e 500 toneladas na segunda. No entanto, a delimitação das duas mineralizações deverá se estender por alguns meses mais, quando então, a Nuclebrás terá condições de informar as reservas medidas, os teores médios e os prazos de exploração e custo de industrialização.

#### ESTUDOS

Segundo a nota, em Campos Belos os técnicos da Nuclebrás realizaram levantamento geológico e radiométrico e identificaram, na superfície, pontos com radiatividade de até 15 mil choques por segundo, associados a xistos e rochas graníticas de idade pré-cambriana. A zona onde está localizada a mineralização é o visível estendendo-se por cerca de 300 metros.

Na realização dos estudos analíticos parciais, a Nuclebrás verificou que os teores variavam de 0,12 a 5% de óxido de urânio, sendo viável ainda estabelecer um teor médio para a ocorrência mineral. Nos trabalhos nesse Município, que vem se desenvolvendo há 18 meses, foram escavados 90 metros em poços, abertos cerca de 300 metros de trincheiras, e coletados cerca de 600 amostras em 126 metros de sondagens.

Assinala o documento distribuído pelo gabinete do Ministro, que a faixa de afloramento das rochas pré-cambrianas cobre uma

superfície apreciável em Goiás, sendo que índices radioativos semelhantes a este, indicados por levantamento aéreo, serão também objetos de estudo pela Nuclebrás.

#### AMORINÓPOLIS

Neste Município, os índices de zonas mineralizadas foram encontrados em rochas sedimentares, de idade devoniana. As indicações de mineralização uranífera estão identificadas na extensão de 1 mil 300 metros. Os trabalhos realizados de geologia radiométrica detalha, apresentaram um total de 11 poços com movimentação de 100 metros cúbicos de terra, abertura de 120 metros de trincheiras e coleta de 250 amostras, que revelaram mineralização uranífera com teores variando de 0,02 a 0,5% de óxido de urânio, considerados altamente significativos em rochas sedimentares.

Finalizando, diz a nota, que não há dúvida de que se revelam em Goiás duas novas e muito promissoras províncias para urânio.

### Trabalhador que ganha até 5 mínimos tem outro salário

Brasília — O Congresso aprovou ontem o projeto de lei complementar que institui um salário mínimo regional anual para os trabalhadores e servidores que percebam até cinco salários mínimos e que estejam cadastrados há pelo menos cinco anos no PIS e no Paspap.

O projeto não incorpora a emenda proposta pelo líder do MDB, Senador Franco Montoro, que permitia ao cadastrado retirar seu fundo no PIS ou no Paspap para despesas de casamento ou aquisição da casa própria — dispositivo original na lei que instituiu os dois fundos e que foi retirado da matéria enviada ao Congresso pela Presidência da República.

#### DETALHES

O projeto de lei complementar nº 7 — unificando os fundos do PIS e do Paspap e instituindo um salário mínimo anual para todos os trabalhadores e servidores de renda baixa — deveria entrar em votação na sessão conjunta da última quarta-feira à noite, mas o Senador Franco Montoro não concordou com a rejeição de duas emendas, de sua autoria, mantendo dispositivos que possibilitassem a retirada dos fundos para fins matrimoniais ou aquisição da casa própria.

Esses dois dispositivos, contidos na lei original que criou o PIS e o Paspap, foram excluídos do projeto governamental, sob o pretexto de que o Governo já tem um banco de habitação próprio para facilitar a compra da casa.

Defendendo a manutenção dos benefícios, o Senador Franco Montoro argumentou que quando a medida foi introduzida houve uma larga fundamentação sobre a significação social do auxílio. Em razão desse argumento, sustentou a incoerência do projeto do Governo que suprimiria o auxílio.

#### O PROJETO

O texto da nova lei é o seguinte: "Art. 1.º — A partir do exercício financeiro a iniciar-se em 1.º de julho de 1976 serão unificados, sob a denominação de PIS-Paspap, os fundos constituídos com os recursos do Programa de Integração Social (PIS) e do Programa de Formação do Patrimônio do Servidor Público (Paspap), instituídos pelas Leis Complementares nºs 7 e 8, de 7 de setembro e de 3 de dezembro de 1970, respectivamente.

Parágrafo Único — A unificação de que trata este Artigo não afetará os saldos das contas individuais existentes em 30 de junho de 1976.

Art. 2.º — Ressalvado o disposto no Parágrafo Único deste Artigo, são mantidos os critérios de participação dos empregados e servidores estabelecidos nos Artigos 7.º e 4.º, respectivamente, das Leis Complementares nºs 7 e 8, referidas, passando a ser considerado, para efeito do cálculo dos depósitos efetuados nas contas individuais, o valor global dos recursos que passaram a integrar o PIS-Paspap.

### TFR dá ganho de pensão a companheira

Brasília — Chamado a decidir a quem caberia a pensão do segurado do IPASE, Almir Barbosa Guimarães, disputada por três mulheres, o Tribunal Federal de Recursos decidiu-se pela companheira, com quem Almir viveu 25 anos e dela teve um filho. Queriam também a pensão a mulher legítima, dele desquitada há 35 anos e uma outra com quem ele viveu seus últimos cinco anos de vida.

Com sua decisão, o TFR preteriu a mulher legítima, a quem negou os direitos exercidos em recursos de apelação, com fundamento na indissolubilidade do casamento, a o mesmo tempo que nega o direito ao pecúlio à última companheira, que, entre outras razões, a seguir à morte de Almir, voltou a viver com seu ex-marido, de quem se desquitara.

### Druga anticâncer é anunciada

Recife — O cientista Osvaldo Gonçalves de Lima anunciou ontem a descoberta de duas novas drogas contra o câncer — inéditas no mundo — e o isolamento de outras duas que, embora já tenham sido encontradas pelos europeus, só agora tiveram suas propriedades anticancerígenas reconhecidas, através de estudos realizados pelo Instituto de Antibióticos da UFP.

Acrescentou que as drogas estudadas são destinadas ao tratamento de câncer da pele e da leucemia. O *know-how* é totalmente brasileiro, pois os microorganismos dos remédios foram extraídos do solo de algumas regiões da Praia de Olinda, próxima ao Recife.

**COMPARE E COMPROVE:**  
O melhor armário: Personalizado **BÉRGAMO**

O menor preço: **620,00** m<sup>2</sup>

A melhor loja: **RUY MAFRA**



- Aumenta e muda a disposição dos armários sempre que você quiser.
- Garantia e assistência técnica permanente.
- Financiamento em até 24 meses sem entrada.
- Instalação gratuita em 48 horas.
- Projetos e arcabontes sem compromisso, pelo tel.: 226-7202 ou em qualquer de nossas lojas.

Distribuidor exclusivo de modulados BERGAMO

**ruy mafra s.a.**

Rua Humaitá, 122 - Tel.: 226-7202  
Rua Barata Ribeiro, 153 - Rua Conde de Bonfim, 277 - Rua Cardoso de Moraes, 218  
Av. Mons. Félix, 538 - R. Aristides Lobo, 134  
Rua Estácio de Sá, 124/140 e 165 (3 lojas).

### Reserva de Ibitiara provoca controvérsia

Salvador — O professor de prospeção do Instituto de Geociências da Universidade Federal da Bahia, Sr Chiguemi Fujimori, disse ontem que conhece as reservas de pirofilita do município baiano de Ibitiara. "mas não com essas propriedades que permitiriam a alguns técnicos afirmarem tratar-se de novo minério viável de industrialização."

A UFBA já fez pesquisas na reserva de pirofilita em Ibitiara, mas sem intenção de descobrir novas propriedades nesse minério, daí

por que o professor Fujimori evitou discutir se ele é realmente refratário, isolante térmico e acústico, e absorvente de óleo, como vem sendo anunciado.

O Sr Fernando Martins, presidente da empresa de mineração que anunciou a descoberta das novas propriedades do minério, confirmou ontem o resultado das pesquisas que, há um ano, o pesquisador Fleming Zeeman — contratado pelo Grupo de Mineração Fernando Martins — iniciou em Ibitiara.

### Centro de pesquisas prepara 70 técnicos

Depois de preocupar cientistas brasileiros de todos os setores, o destino do Centro Brasileiro de Pesquisas Físicas será decidido agora pelo Presidente da República, a quem o assunto foi encaminhado pelo Ministro do Planejamento, Sr Reis Veloso.

Enquanto a definição não vem, o Centro, com apoio do Ministério das Minas e Energia e a verba normal

de Cr\$ 4 milhões anuais concedida pelo Ministério da Educação, começa na próxima semana um curso especial de engenharia nuclear para 70 técnicos. Nos próximos cinco anos, para cumprir o acordo nuclear com a Alemanha Ocidental e criar condições internas no setor, o Brasil precisa formar a cada ano uma média de 400 técnicos.

### Comandante da AD/6 garante que há setores da Igreja infiltrados pelo comunismo

Porto Alegre — Em réplica ao Cardeal Vicente Scherer, o Comandante da Artilharia Divisionária 6a. (AD/6), General Ferdinand Carvalho, afirmou que "há indícios de infiltração comunista em setores da nossa Igreja Católica, e temos várias publicações que atestam essa tentativa de colocação da cruz ao lado da foice, simbolizando a união eventual entre Igreja e comunistas".

A afirmação foi feita, em contestação ao Prelado gaúcho, de que "não existe infiltração marxista no Clero brasileiro", durante conferência do Padre Poradowski, na qual o palestrante denunciara a presença de marxistas na Igreja Católica no Brasil.

#### CONVOCAÇÃO

Primeiro inscrito a sabatinar o Padre chileno, Dom Vicente Scherer negou haver infiltração comunista na Igreja brasileira, enfatizando que aqueles que tentaram realizá-la, "não encontraram ambiente propício e acabaram abandonando a batina." Dom Vicente Scherer acrescentou, que a "prova de que não há infiltração, é que mesmo os padres que foram indiciados em processos dessa natureza, foram absolvidos."

Como segundo inscrito a falar, o General Ferdinand Carvalho respondeu ao Cardeal que a infiltração comunista se manifestara e se manifesta, inclusive em documentos emitidos pelo próprio Partido Comunista, que convoca a Igreja para uma batalha e uma luta comum, para um objetivo único. "Nós podemos ver em documentos do Partido Comunista essa

convocação da Igreja para a luta contra um suposto regime de opressão e violência. Essa mensagem de convocação, aparentemente, ecoou e impressionou setores de nossa Igreja Católica. O fenômeno não é só brasileiro, mas ocorre em toda a América Latina."

O comandante da AD/6 concluiu, solicitando ao conferencista, Padre Miguel Poradowski, informações sobre a reação da própria Igreja contra "essa tendência subliminar de deformar as verdades tradicionais de nossa Igreja, para a recoleção das verdades, nos termos que foram originalmente pregadas as verdades de Cristo." Solicitou, também, ao Padre Miguel Poradowski, uma "palavra de esperança para essa luta contra o comunismo, e para a qual convoca o Brasil inteiro, como o país mais católico do mundo."

# 999.000

## ESTÁ FALTANDO POUCO PARA O CONSÓRCIO NACIONAL FORD ENTREGAR O SEU 100.000.º CARRO.

Com uma média atual de 3 mil carros por mês, o Consórcio Nacional Ford atingiu a marca dos 99 mil carros entregues. Logo, logo ele vai chegar ao 100.000.º. E você pode ser o feliz consorciado a receber esse carro. Se você já está no Consórcio Nacional Ford, é só torcer. Se ainda não está, tem 99 mil argumentos para entrar agora. E tem também um plano novo, 60 meses, sem juros, para pagar o seu carro.

Neste novo plano, os lances vencedores quitam as últimas prestações, que não sofrem mais reajustes. E os lances vencidos são devolvidos na hora.

Procure um Revendedor Ford e entre para o Consórcio Nacional Ford. Pelo menos 99 mil pessoas vão aprovar essa sua atitude.

## CONSÓRCIO NACIONAL

Ford Administração e Consórcios Ltda.  
Certificado de Autorização da Secretaria da Receita Federal 10/116







## Egito está pronto para firmar acordo

Alexandria, Cairo, Jerusalém, Telaviv e Beirute — Depois de dizer que o Egito está pronto para assinar o acordo provisório de paz com Israel, o Presidente Anwar Sadat, respondendo a jornalistas que queriam saber da possibilidade de encontros diretos com os israelenses, afirmou: "Começamos por chegar a um acordo provisório. Depois poderemos firmo ao estado de belligerência e, no final do processo para a paz, então poderemos discutir."

Consultado sobre que detalhes ainda impediam a assinatura do acordo, Sadat respondeu: "De minha parte? Não vejo nenhum. De nossa parte não há vacilações." Reunido em Alexandria sob a presidência do Primeiro-Ministro Manduh Salem, o Gabinete egípcio manifestou todo apoio à política presidencial "em seus esforços para dar mais um passo no sentido da separação de forças na frente do Sinal."

### DATAS E DIVERGÊNCIAS

Inicialmente, falou-se na possibilidade de o acordo ser assinado hoje, mas depois surgiram alguns pontos pendentes e passou-se a admitir, como o próprio Presidente Sadat, que a assinatura deve ocorrer domingo ou segunda-feira. Para contornar as divergências, o Secretário de Estado Henry Kissinger foi ontem mais uma vez a Alexandria, de onde voltou a Israel depois de algumas horas, e deve ir de novo hoje ao Egito.

Entre os pontos pendentes, figuram principalmente questões técnicas, como o número de técnicos norte-americanos que irão controlar os postos eletrônicos de observação no Sinal, embora isso ainda dependa de aprovação do Congresso dos Estados Unidos. Outra dificuldade apareceu ontem, quando o porta-voz de Sadat, Tahsin Bashir, declarou que no texto do acordo não havia nenhuma referência à passagem de navios com cargas para Israel pelo Canal de Suez.

Por outro lado, os palestinos reiteram sua oposição ao acordo e prometem sabotá-lo. O líder da Organização de Libertação da Palestina (OLP), Yasser Arafat, defendeu ontem a "imediata criação de uma frente árabe para lutar contra a confederação norte-americana, da qual podemos ser a vítima".

Também em Israel os grupos direitistas, numerosos, se opõem ao acordo, e ontem realizaram enorme manifestação em Jerusalém, onde mais de 20 mil pessoas realizaram passeata perto do hotel onde se hospedava Kissinger.

### Israel ataca Sul do Líbano

Beirute e Telaviv — Enquanto o Secretário de Estado Henry Kissinger mantinha-se em conferência com os dirigentes do país, a aviação de Israel efetuou um bombardeio de cerca de 15 minutos a pequeno campo de refugiados palestinos no Sul do Líbano, localizado a 20 quilômetros da fronteira.

O ataque, realizado por quatro ou seis jatos Phantom segundo testemunhas locais, visou o acampamento de Al Burgholyeh, onde vivem pouco mais de mil pessoas, e que foi alvo de outro bombardeio no último dia 5, quando reides israelenses contra três campos deixaram um saldo de 18 mortos e 44 feridos.

Porta-vozes policiais informaram que choques de rua entre grupos políticos rivais na cidade de Zahle, a Leste de Beirute, provocaram a morte de duas pessoas e feriram outras 10. Forças da Segurança Interna cercaram a cidade com blindados e tomaram posições nas ruas principais.

## Filho denuncia que Selassié não teve médico

Londres, Washington e Adis-Abeba — O ex-Príncipe herdeiro da coroa da Etiópia, Asfas Wossen, distribuiu ontem em Londres, onde reside, uma declaração em que acusa o regime militar que governa seu país de não ter permitido que seu pai Haile Selassié, que morreu ontem em Adis Abeba, recebesse a tempo a necessária assistência médica, acrescentando ser falsa a desculpa das autoridades de que nenhum médico pôde ser localizado.

Ontem, o Governo etíope informou, em uma só frase, que os restos do velho monarca de 83 anos haviam sido sepultados, sem contudo indicar o local. Não foram realizadas cerimônias oficiais.

### Em busca do tesouro do Leão de Judá

Internacional/Pesquisa

Nada menos de 12 bilhões de dólares (Cr\$ 100 bilhões) armazenados em bancos suíços, alemães e norte-americanos teria deixado o ex-monarca etíope Haile Selassié, há três dias falecido em Adis-Abeba.

No entanto, especialistas em tais assuntos afirmam que essa fabulosa fortuna, amealhada ao longo de quase 50 anos de reinado, não passa de pura fantasia, montada pelos que hoje ocupam o Poder na Etiópia, sempre preocupados em denegrir a imagem política do velho Leão de Judá.

O fato é que para buscar esse tesouro, ou parte dele, os militares etíopes organizaram uma expedição à Suíça, iniciativa que não chegou a concretizar-se porque o Governo de Berna apressou-se em advertir que não tinha conhecimento da existência de bens de Selassié depositados naquele país.

Na realidade seria bem difícil recuperar esse patrimônio, se realmente existe, pois ele, ao que se noticia, não se traduziria apenas sob a forma concreta de depósitos bancários no exterior. Em vida, o Rei dos Reis seria possuidor de 51% de ações de uma fábrica de relógios suíços, seria proprietário do Hotel Presidente, em Genebra, grande acionista da Mercedes-Benz, na Alemanha, além de outros investimentos diversificados por interpostas pessoas. Assim, seu dinheiro estaria girando também em mãos de empresários norte-americanos que exploram cobre no Chile, café no Brasil e numerosos imóveis em Londres e Paris.

Em Adis-Abeba, uma comissão especial está há um ano ocupada na investigação dos bens do ex-Imperador e suas conclusões não são conhecidas. Entre os herdeiros de Selassié estão seu filho, o ex-Príncipe Asfas Wossen, que vive em Londres e que tinha rompidas relações com seu pai, e a ex-Princesa Uoroh, ainda detida na Etiópia.

Tudo o que pertencia ao ex-Imperador foi confiscado pelo atual Governo. Pouco depois de ter sido derrubado do trono, Selassié, que sempre negou a existência de depósitos bancários seus no exterior, firmou um documento, em termos vagos, pelo qual legava suas propriedades "ao povo etíope". Noticiou-se na ocasião que autoridades suíças mostravam-se interessadas em saber se tal decisão não fora tomada diante de "coações irresistíveis."

## Lisboa negocia com Jacarta paz para Timor

Jacarta, Darwin e Cingapura — Para discutir com autoridades indonésias uma solução que termine com a guerra civil em Timor, desembarcou ontem em Jacarta o enviado especial do Governo de Lisboa Antonio de Almeida Santos, ex-Ministro da Coordenação Interterritorial. Almeida Santos chefiava uma delegação integrada pelo presidente da Cruz Vermelha asiática e vários funcionários portugueses.

Um porta-voz da Chancelaria indonésia, por sua vez, afirmou que o conflito em Timor está se tornando cada vez mais violento, embora tenha ressaltado que a Indonésia não pretende chamar de volta seus funcionários que se encontram no Consulado de Dili. Extra-oficialmente informou-se que três navios de guerra indonésios ancoraram, ao largo, no porto de Dili, enquanto um quarto desembarca arroz.

A única missão diplomática que ainda funciona em Timor é a indonésia. Os próprios membros da administração colonial portuguesa preferiram abandonar a cidade e instalar a sede da administração na ilha de Atauro, onde há mais segurança. Segundo Jacarta, 200 pessoas procuram refúgio no seu Consulado.

Correm rumores, na Indonésia, de que Almeida Santos pedirá ao Governo de Jacarta que intervenha em Timor. A notícia, no entanto, não foi confirmada. Lisboa enviou uma segunda delegação de alto nível a Atauro, que tentará, de alguma forma, reunir os líderes dos três movimentos guerrilheiros de Timor numa mesa de negociações.

As Forças Armadas indonésias continuam de prontidão: há milhares de soldados e pára-quadistas prontos para entrar em ação, aguardando ordens. O jornal do Exército indonésio, *Berita Yudha* informou que a Apodeti, movimento guerrilheiro que tinha se mantido afastado da luta, resolveu participar do conflito ao lado da Fretilin.

## Paris intervém na Córsega para deter rebelião

Paris — O Governo francês destituiu ontem o Prefeito e o Vice-Prefeito de Córsega, Gabriel Gilly e Jacques Guerrin, nomeando o corso Jean Riolacl, em consequência da intensificação dos choques entre forças da França e o movimento separatista.

O Ministro do Interior Michel Poniatowski advertiu que, se a situação piorar, enviará tropas da Companhia Republicana de Segurança (CRS), armas mais modernas e deslocará forças da polícia francesa e os pára-quadistas.

### PROIBIÇÃO

Os graves incidentes ocorridos em Bastia foram provocados pela proibição das atividades da organização Ação para o Ressurgimento da Córsega (ARC) pelo Governo francês, que está acusando de sedição o chefe do grupo, Edmond Simeoni, preso em Fresnes, na França.

Ontem, franco-atiradores abriram fogo novamente contra agentes da polícia francesa. O Partido Socialista francês reprovou oficialmente o Governo de Valéry Giscard d'Estaing por ter criado as condições para a escalada de violência na Córsega. Três policiais já morreram durante uma semana de choques.

O chefe da CRS, Roger Cousin, que se reuniu ontem com Poniatowski, disse que o Ministro poderá enviar tropas do Exército "se a situação chegar a ter um caráter desmesadamente insurrecional". Cousin acrescentou: "E eu creio que isso já está ocorrendo". Os incidentes de quarta-feira começaram pouco depois da meia-noite, com uma chuva de pedras e outros objetos lançados contra os policiais em frente à Prefeitura de Bastia, Capital da ilha. A polícia respondeu com bombas de gás lacrimogêneo.

Vieram então os primeiros disparos dos manifestantes e a polícia também reagiu atirando. O Prefeito de Bastia pediu calma e ordem aos cidadãos e qualificou a noite de quarta-feira como a pior da história da ilha, desde a da libertação, em 1943.

## EXECUTIVO BRASILEIRO NOMEADO PRESIDENTE DA STANDARD ELECTRICA S. A.

O Sr. John W. Guilfoyle, Vice-Presidente da ITT para a América Latina, anunciou que o engenheiro Sérgio de Magalhães foi nomeado presidente da Standard Elétrica S.A., uma subsidiária brasileira da ITT no Rio de Janeiro, estando sua posse marcada para 1.º de setembro de 1975. Informou ainda o Sr. Guilfoyle que na mesma data o Sr. Frederick W. Gibbs será empossado no cargo de Diretor Executivo da ITT no Brasil continuando, porém, a exercer as suas funções de Diretor Gerente da Standard Elétrica, posição que ocupa há quatro anos.

O Sr. Sérgio de Magalhães é o primeiro brasileiro a assumir a presidência da Standard Elétrica S.A., uma das maiores indústrias de equipamentos de telecomunicações da América Latina. Engenheiro civil e eletricitista, formado pela Universidade Mackenzie, em São Paulo, possui uma vasta experiência empresarial, tendo ocupado cargos de direção em várias indústrias brasileiras de grande porte.

De 1955 a 1961, o Sr. Sérgio de Magalhães foi Superintendente do Departamento de Engenharia da Ford do Brasil. Posteriormente foi Diretor da Bundy Tubing, Bendix e das Indústrias Fortrade em São Paulo. Durante esse período foi um dos empresários mais bem sucedidos no esforço pela abertura de novos mercados para produtos brasileiros nas Américas Latina e Central, no Oriente Médio e nos Estados Unidos.

Ultimamente, era Diretor-Superintendente da Siam-Util Indústrias Mecânicas e Metalúrgicas, função que acumulava com as de Diretor Presi-



Dr. Sérgio de Magalhães

dente da Tecelagem Textília e da Fiação Cordorria Ipiranga, Diretor da Vicatex, Diretor da Brasileira de Tecidos, todas pertencentes ao grupo internacional francês Pricel. O Sr. Sérgio de Magalhães atua ainda, em diversas entidades de classe, sendo também Vice-Presidente da Ação Comunitária do Brasil.

**Dodge 1800**  
**Garantia Total**

A Garantia Total do Dodge 1800 é uma prova de qualidade que nenhum outro carro brasileiro jamais teve. Uma garantia que cobre inclusive itens como regulagem de motor, mão-de-obra, substituição de velas, platinados, lâmpadas. E que só tem duas únicas exceções: pneus e câmaras.\* Justamente por esse motivo, a garantia do Dodge 1800 tem menos palavras que as outras. E muito mais atos.

# Era disso que os compradores de automóvel estavam precisando:

## uma garantia com menos palavras e mais atos.

\* Garantidos pelo fabricante.

### BANCO NACIONAL DO DESENVOLVIMENTO ECONÔMICO RECRUTAMENTO

- ENGENHEIRO — 30 VAGAS
- ECONOMISTA — 30 VAGAS
- CONTADOR — 15 VAGAS
- ADVOGADO — 15 VAGAS

Remuneração compensadora, podendo alcançar um total anual de Cr\$ 161.000,00, e outras vantagens.

Comparecer com documentação completa à CONSULPUC — Rua Marquês de São Vicente, n.º 209, Prédio RDC — Gávea — Rio de Janeiro.

Inscrições até 30/08/75.







# Gov. equilibra Orçamento sem aumentar imposto

Brasília — Encaminhado ao Congresso Nacional pelo Presidente da República, o projeto do Orçamento federal não prevê déficit pelo segundo ano consecutivo, ao fixar receita e despesa da União para o exercício de 76 em Cr\$ 189 bilhões 377 milhões 457 mil 400. Em sua mensagem, o General Geisel afirma que se mantém "as reduções de impostos que, progressivamente, vêm sendo feitas".

O Ministro do Planejamento, Sr. Reis Veloso, esclareceu que o valor da receita orçamentária representa um incremento de 30% em relação ao valor de 1975 e de 35% em relação à parte correspondente no Orçamento Plurianual de Investimentos (75/77). Quanto a esse último, houve uma superação de 20% em comparação com o aumento de 20% que estava previsto.

## Arrecadação

O aumento na arrecadação decorrerá de incrementos de 30% no Imposto de Renda, 24% no Imposto sobre Produtos Industrializados, 45% no Imposto Único sobre Energia Elétrica, 22% a 25% no Imposto Único sobre Combustíveis e 32% a 34% no Imposto sobre Importação. A participação das empresas públicas na composição da receita deverá ascender a Cr\$ 1 bilhão 500 milhões.

Da mesma forma que a mensagem presidencial, o Ministro Reis Veloso, ao comentar a ênfase dada no projeto do Orçamento às prioridades do II Plano Nacional de Desenvolvimento, referiu-se aos substanciais incrementos atribuídos à Agricultura (150%), Educação e Cultura (88%), Saúde e Saneamento (121%) e Ciência e Tecnologia (157%).

Incluindo a complementação de Cr\$ 1 bilhão 582 milhões que o setor agrícola receberá para subsídios ao preço dos fertilizantes, compensação aos Estados pela isenção do ICM sobre a carne e ao Programa de Garantia da Atividade Agropecuária (Proagro), a Agricultura é contemplada no projeto com Cr\$ 4 bilhões 917 milhões.

## A MENSAGEM

Segue-se, na íntegra, a mensagem do Presidente Geisel:

"Excelentíssimos senhores membros do Congresso Nacional:

Tenho a honra de encaminhar à elevada consideração de Vossas Excelências, no prazo estabelecido no Artigo 66 da Constituição, o anexo projeto de lei, que estima a receita e fixa a despesa da União para o exercício financeiro de 1976, acompanhado dos Anexos I, II e III correspondentes à receita, despesa e programação a cargo das entidades supervisionadas.

Atendendo às prioridades estabelecidas no II PND, e atualizando a programação constante do Orçamento Plurianual de Investimentos, aprovado para o triênio 1975/1977, o projeto de lei prevê inexistência de déficit do Tesouro, mantendo as reduções de impostos que, progressivamente, vêm sendo feitas.

Em que pese ao elevado custo da implantação do Plano de Classificação de Cargos e o aumento das demais despesas de custeio, a poupança

do Tesouro, em 1976, está prevista ao nível de 38% das receitas correntes, com a expressiva cifra de cerca de Cr\$ 53 bilhões, a qual garantirá a continuidade da execução da programação prioritária do Governo e assegurará o rápido desenvolvimento econômico do país.

## Prioridades

Sem déficit para o Tesouro, foi possível garantir a correção monetária dos valores previstos no OPI-1975/77, substanciais aumentos para os projetos prioritários e inclusão de novos, resultantes de estudos recentes que evidenciaram a sua necessidade para a consecução dos objetivos estabelecidos no II PND.

Correspondendo às prioridades destacadas no II PND, ênfase continua sendo dada aos setores:

- Agricultura;
— Educação;
— Saúde;
— Ciência e Tecnologia.

Para efeito de comparação e consistência da série histórica, a despesa global deve ser considerada como sendo de Cr\$ 90 bilhões 278 milhões, a qual é obtida pela exclusão de certos itens que até pouco tempo eram considerados como extra-orçamentários, tais como: o Serviço da Dívida Pública e outros encargos financeiros sob supervisão do Ministério da Fazenda e da Secretaria de Planejamento; Transferências para os Estados, Distrito Federal e Municípios; os programas PIN e Proterra, assim como o Fundo Nacional de Telecomunicações e o Fundo de Liquidez da Previdência Social.

## Agricultura

O Ministério da Agricultura foi dotado com Cr\$ 2 090 milhões em seu anexo próprio, Cr\$ 727 milhões em Encargos Gerais da União, Cr\$ 150 milhões para aumento de capital da Citrazem e Cobal e deverá receber, durante o exercício, Cr\$ 368 milhões para atendimento de despesas com pessoal e encargos sociais, provenientes da Reserva de Contingência e da provisão para a implantação do Plano de Classificação de Cargos. Isso totaliza Cr\$ 3 335 milhões, o que representa incremento de 88,7% em relação ao previsto na lei orçamentária vigente.

Complementarmente, o setor agrícola estará recebendo a importância de Cr\$ 1 582 milhões, destinados ao subsídio ao preço de fertilizantes, compensação aos Estados pela isenção do ICM sobre a carne e ao Programa de Garantia de Atividade Agropecuária (Proagro).

Tais valores elevam os recursos do Tesouro destinados à agricultura para Cr\$ 4 917 milhões, que correspondem a 5,4% da despesa prevista na forma acima. A esse resultante deve ser acrescida a importância de Cr\$ 490 milhões, que os Estados deverão aplicar com recursos provenientes do Fundo de Participação Transferidos pela União.

## Educação e Cultura

O Ministério da Educação e Cultura, por sua vez, receberá no seu próprio anexo a importância

de Cr\$ 6 493 milhões, a qual será acrescida com Cr\$ 590 milhões em Encargos Gerais da União e Cr\$ 2 375 milhões para cobrir despesas com a implantação do Plano de Classificação de Cargos e a sua provável participação na reserva de contingência, além de Cr\$ 675 milhões que o setor educacional receberá em outros ministérios. Isso totaliza Cr\$ 10 133 milhões, que representam 11,2% da despesa e um incremento de 88% sobre as dotações orçamentárias vigentes.

O setor Educação e Cultura receberá, ainda, Cr\$ 1 964 milhões, aplicados pelos Estados, Distrito Federal e Municípios, com recursos transferidos pela União à conta dos Fundos de Participação, elevando os gastos do setor, com recursos do Tesouro, para Cr\$ 12 096 milhões.

## Saúde e Saneamento

O Ministério da Saúde foi contemplado no seu anexo próprio com Cr\$ 2 bilhões 176 milhões, e em Encargos Gerais da União com Cr\$ 124 milhões, perfazendo Cr\$ 2 bilhões 310 milhões e devendo receber, para as despesas com o Plano de Classificação de Cargos e Reserva de Contingência, recursos de Cr\$ 372 milhões. Ao considerarmos as despesas com o setor Saúde e Saneamento que serão realizadas por outros ministérios, no valor de Cr\$ 862 milhões, os gastos se elevarão para Cr\$ 3 bilhões 544 milhões, correspondendo a cerca de 4% da despesa estimada e a um crescimento de 121% sobre a constante da lei orçamentária vigente.

Os Estados, Distrito Federal e municípios aplicarão, também, um mínimo de Cr\$ 736 milhões, com recursos recebidos da União, à conta dos Fundos de Participação, elevando a despesa prevista com o setor Saúde e Saneamento para Cr\$ 4 bilhões 281 milhões, sem considerar as despesas que serão realizadas pelo sistema de Previdência Social (Cr\$ 16 bilhões 083 milhões) e do Banco Nacional da Habitação em programas de saúde e saneamento.

É importante salientar que os Ministérios da Agricultura, da Educação e da Saúde estarão aplicando, através de suas entidades da administração indireta e fundações subvencionadas pelo Tesouro, recursos de outras fontes (gerados ou captados diretamente) nos montantes de Cr\$ 2 bilhões 250 milhões, Cr\$ 1 bilhão 858 milhões e Cr\$ 254 milhões, respectivamente.

## Ciência e Tecnologia

O programa Ciência e Tecnologia, que em 1975 foi dotado com Cr\$ 1 bilhão 407 milhões, contará, no próximo exercício, com Cr\$ 3 bilhões 610 milhões, representando 2% da despesa proposta e um incremento de 157%.

O Fundo Nacional de Desenvolvimento, que para o corrente exercício financeiro, primeiro da sua existência, foi previsto em Cr\$ 7 bilhões 548 milhões, deverá, em 1976, ser contemplado com Cr\$ 10 bilhões 782 milhões, destinados ao atendimento prioritário de programas relacionados com a infra-estrutura econômica.

As transferências de recursos da União aos Estados, ao Distrito Federal e aos municípios, em seu anexo próprio, totalizam Cr\$ 23 bilhões 189 milhões, sendo Cr\$ 21 bilhões 714 milhões provenientes de vinculações constitucionais e Cr\$ 1 bilhão 475 milhões de recursos ordinários do Tesouro.

Além daquela importância serão transferidos, ainda, Cr\$ 982 milhões correspondentes à compensação aos Estados pela isenção do ICM sobre a carne e Cr\$ 1 bilhão, pelo Ministério da Educação e Cultura, relativos à cota-parte do salário-educação, elevando o total das transferências para os Estados, Distrito Federal e Municípios para Cr\$ 25 171 milhões.

## Despesa com pessoal

A despesa com o pagamento de pessoal e encargos sociais, que para o corrente exercício havia sido estimada em Cr\$ 29 606 milhões, inclusive previsto para a implantação do Plano de Classificação de Cargos, no próximo exercício deverá se elevar para Cr\$ 41 752 milhões, sem que ambos os casos se considere a reserva de contingência para atender o reajuste salarial, representando crescimento, de um exercício para outro, correspondente a 41%.

Tendo em vista que as dotações orçamentárias dos órgãos que já implantaram o Plano de Classificação de Cargos incorporaram, para 1976, a previsão dos seus respectivos gastos, a provisão para a implementação do referido Plano foi estimada em Cr\$ 4 700 milhões.

## A receita estimada

A receita do Tesouro deverá continuar mantendo crescimento superior a 30%, em comparação com a reestimativa da receita para o corrente exercício, sem que novas fontes sejam incorporadas ao Orçamento, como aconteceu neste ano.

O Imposto sobre Produtos Industrializados permanece como a mais importante fonte de recursos, fornecendo cerca de 35% dos mesmos (Cr\$ 43 381 milhões), seguido do Imposto sobre a Renda, que participa com 24% (Cr\$ 33 433 milhões), do Imposto sobre Importação, que em 1975 assumiu a terceira posição e que em 1976 representará 9,4% da arrecadação, superando a receita proveniente do Imposto Único sobre Lubrificantes e Combustíveis Líquidos e Gasosos que passará a contribuir com apenas 7,9% da receita do Tesouro.

Constará o Governo, ainda, com a receita de outras fontes, geradas pelas atividades das entidades da administração indireta e das fundações instituídas pela União. Estas previstas em Cr\$ 50 052 milhões, representando 26% da receita total considerada para o próximo exercício financeiro.

São estas as principais considerações sobre o projeto de lei do Orçamento que julguei oportunas para apresentação a Vossas Excelências.

Aproveito a oportunidade para reiterar a Vossas Excelências o testemunho do meu alto apreço e consideração."

# Projeto de Lei

"Estima a receita e fixa a despesa da União para o exercício financeiro de 1976. O Congresso Nacional decreta:

Art. 1.º — O Orçamento Geral da União para o exercício financeiro de 1976, composto pela receita e despesa do Tesouro Nacional e pelas receitas e despesas de entidades da administração indireta e fundações instituídas pelo Poder Público, estima a receita geral em Cr\$ 189 bilhões 377 milhões 457 mil 400 e fixa a despesa em igual importância.

Art. 2.º — A receita será realizada mediante a arrecadação dos tributos, rendas e outras receitas correntes e de capital, na forma da legislação em vigor, relacionada no Anexo I, com o seguinte desdobramento:

Table with 2 columns: Description and Amount. Includes sections for 1. Receita do Tesouro and 2. Receita de outras fontes.

Art. 3.º — A despesa será realizada segundo a discriminação do Anexo II, que apresenta a sua composição por setores e por órgãos, conforme o seguinte desdobramento sintético:

Table with 2 columns: Description and Amount. Includes sections for A - Despesas por setores and B - Despesa por órgãos.

Table with 2 columns: Description and Amount. Lists various government departments and their allocated budgets.

Table with 2 columns: Description and Amount. Lists various government departments and their allocated budgets.

minações por funções, programas, subprogramas, projetos e atividades.

Art. 5.º — O Poder Executivo, no interesse da administração, poderá designar órgãos centrais para movimentar dotações atribuídas às unidades orçamentárias.

Art. 6.º — O Poder Executivo é autorizado a tomar medidas necessárias para ajustar os dispêndios ao efetivo comportamento da receita.

Parágrafo Único — Durante a execução orçamentária, o Poder Executivo é autorizado a realizar operações de crédito, por antecipação da receita, até o limite previsto na Constituição.

Art. 6.º — O Poder Executivo é autorizado a abrir créditos suplementares, mediante utilização dos recursos adiante indicados, até o limite correspondente a 20% do total da despesa fixada nesta Lei, com as seguintes finalidades:

- I — Reforçar dotações, especialmente as relativas a encargos com pessoal, utilizando como recurso, a Reserva de Contingência;
II — Suprir insuficiência nas dotações atribuídas a órgãos que exercem atividades econômicas, utilizando, como recurso, a diferença entre as receitas por eles auferidas e recolhidas ao Tesouro Nacional e as estimadas nesta Lei;

III — Atender insuficiência nas dotações destinadas a programas prioritários, utilizando como recurso as disponibilidades caracterizadas no item III do Parágrafo 1.º do Artigo 43, da Lei n.º 4 320, de 17 de março de 1964;

IV — Atender à implantação do Plano de Classificação de Cargos, utilizando como recurso, o cancelamento da dotação atribuída ao projeto 2802 03070213 100.

Art. 7.º — E' o Poder Executivo autorizado a suplementar os projetos e atividades financiados à conta de Receitas com Destinação Específica, utilizando como recurso o definido no Parágrafo 3.º do Artigo 43, da Lei n.º 4 320, de 17 de março de 1964, ficando dispensados os decretos de abertura de créditos nos casos em que a lei determina a entrega, em forma automática, dos produtos dessas receitas aos órgãos, entidades ou fundos a que estiverem vinculados, observados os limites da efetiva arrecadação de caixa no exercício.

Art. 8.º — Os créditos especiais e extraordinários, autorizados no exercício financeiro de 1975, ao serem reabertos, na forma do Parágrafo 4.º do Artigo 62 da Constituição, serão reclassificados em conformidade com a classificação adotada na presente Lei.

Art. 9.º — A programação das Despesas de Capital discriminada nos Anexos II e III desta Lei, atualiza e recodifica a constante da Lei n.º 6 188, de 16 de dezembro de 1974, que aprovou o Orçamento Plurianual de Investimentos para o triênio 1975/1977.

Art. 10 — Revogam-se as disposições em contrário."

# Exportação é simplificada com nova cédula de crédito

Brasília — Projeto de lei criando a cédula de crédito à exportação e a nota de crédito à exportação foi enviado ontem ao Congresso, pelo Presidente Geisel, acompanhado de exposição de motivos do Ministro da Fazenda, Sr. Mario Henrique Simonsen.

Os novos documentos possuem características idênticas à cédula de crédito industrial e à nota de crédito industrial, instituídas pelo Decreto-Lei 413, de 1969. A importância dos novos títulos de crédito se constitui na simplificação da sistemática atual de financiamento à exportação, nas suas dife-

rentes etapas e modalidades.

A cédula de crédito à exportação, a exemplo de sua congênere para financiamentos à indústria, é uma promessa de pagamento em dinheiro, com garantia real, cedularmente constituída. A nota de crédito à exportação é um título de crédito similar à cédula, destituída, todavia, de garantia real.

Segundo a exposição de motivos do Ministro da Fazenda, do ponto de vista jurídico, a cédula tem efeito equivalente ao contrato, sendo muito mais simples de operar. O credor por cédula tem todas as prerrogativas

do credor por contrato, já que todas as garantias reais são discriminadas na cédula.

Argumenta o Ministro Mario Henrique Simonsen que um sistema flexível de financiamento à exportação é um dos instrumentos mais importantes a médio e longo prazo, para a consecução de uma estratégia exportadora. Desta forma, através de um manejo a de e q u a d e o e financiamento, pode-se deslocar concorrentes em certas áreas, sobretudo nos mercados da América Latina, onde o Brasil já dispõe de margens de preferências, obtidas na ALALC.

### O projeto

Art. 1.º — As operações de financiamento à exportação ou à produção de bens para atividades de apoio e complementação integrantes e fundamentais da exportação, realizada por instituições financeiras, poderão ser representadas por cédula de crédito à exportação e por nota de crédito à exportação com características idênticas, respectivamente, à cédula de crédito industrial e à nota de crédito industrial, instituídas pelo Decreto-Lei n.º 413, de 9 de janeiro de 1969.

Art. 2.º — Serão aplicáveis à cédula de crédito à exportação e à nota de crédito à exportação, respectivamente, os dispositivos do Decreto-Lei n.º 413, de 9 de janeiro de 1969, referente à cédula de crédito industrial e à nota de crédito industrial.

Art. 3.º — Os financiamentos efetuados por meio da cédula de crédito e da nota de crédito à exportação ficarão isentos do Imposto sobre Operações Financeiras, de que trata a Lei n.º 5143, de 29 de outubro de 1966.

Parágrafo Único — A cédula de crédito à exportação e a nota de crédito à exportação serão emitidas por pessoas físicas e jurídicas, que se dediquem a qualquer das atividades referidas neste artigo.

Art. 4.º — O registro da cédula de crédito à exportação será feito no mesmo livro e observado os requisitos aplicáveis à cédula de crédito industrial.

Art. 5.º — A cédula de crédito à exportação e a nota de crédito à exportação obedecerão aos modelos anexos ao Decreto-Lei n.º 413, de 9 de janeiro de 1969, respeitadas, porém, em cada caso, a respectiva denominação.

# O empresário privado e os "bancos" oficiais

J. C. de Macedo Soares Guimarães

Temos lido ultimamente várias declarações das autoridades públicas sobre a quantidade de recursos postos à disposição do empresário privado para tirá-lo de suas dificuldades. Não duvidamos da sinceridade de propósito dos Ministros Veloso e Simonsen neste assunto. Mas, por acaso, S. Exas já procuraram saber o que se exige do empresário em termos de garantia, quais etc.? Como age o segundo escalão, conforme já denunciávamos em outro artigo?

Vamos fazer agora o relato do que se passou, não com estranhos, mas exatamente conosco e mostrar como a boa intenção das autoridades é muitas vezes driblada pelos escalões inferiores.

Possuimos pequena propriedade rural no Estado do Rio, dedicada à criação de bovinos puros, registrados, da raça Nelore. Seguimos, nesta propriedade, modesta a parte, tudo que a boa técnica aconselha em matéria de preparo do solo, rotação de pastos, método Voisin, etc.

Naturalmente, usamos adubos hoje tão necessários para a formação de boas pastagens. Até este ano, sempre compramos nossos fertilizantes com recursos próprios. O Presidente Geisel, governante que mais ajuda tem dado, em termos práticos, ao agricultor, em todos os Governos de que temos lembrança, com o fito de incrementar o uso de adubos, determinou que o Banco do Brasil financiasse a compra dos mesmos, sem juros, com carência, prazo dilatado etc. Sábia decisão, porque, com adubo barato, o agricultor aduba e quem sai ganhando é o povo em geral, já que o aumento da produção resultante permite melhores colheitas e maior abundância, com conseqüente barateamento dos preços.

Dirigimo-nos imediatamente à Agência do Banco do Brasil de nossa jurisdição, em Rio Bonito. Obtivemos as informações necessárias, mas nos informaram logo que teríamos que dar garantia adicional, além de assinarmos a Promissória Rural. Esta garantia poderia consistir em algumas matrizes (vacas) puras de nosso plantel, sobejamente conhecido na região. Como prosseguimento, iríamos receber a visita de um agrônomo para as anotações respectivas. T u d o certo. Com efeito, dias depois recebemos em nossa propriedade a visita do dito senhor que, depois de examinar tudo, pediu a relação das matrizes registradas. Para o leigo, é preciso esclarecer que todo animal de raça pura tem um registro e número próprio, tudo controlado, no caso, pela Associação Brasileira dos Criadores de Zebu e

pacidade financeira e patrimonial para dar a garantia, não teríamos obtido o empréstimo. E o pequeno agricultor? Como se arranja? Digase, de passagem, que este procedimento, de garantia real em empréstimo rural, está pelo menos 50 anos atrasado em relação à Argentina e pelo menos 100 anos em relação aos Estados Unidos.

Noutro caso, quando exercíamos a presidência de um estabelecimento editorial, dos mais conceituados do país, com mais de 120 anos de existência (coisa rara no Brasil), ao pretendermos um empréstimo para expandir nossas atividades industriais, em Banco de Desenvolvimento Estadual (estatal), tivemos que dar garantias reais, imobiliárias, 100% superiores ao valor do empréstimo, além do aval pessoal do presidente e de sua esposa.

Não admira, pois, que a Consul e as outras empresas estejam sendo vendidas. A entrevista do Sr. Freitas, presidente da Consul sobre o assunto, deveria ser lida e meditada por todos os brasileiros, especialmente no tocante às garantias que lhe foram exigidas pelo BNDE para conceder empréstimo. Alguns Bancos de Desenvolvimento estatais esquecem-se de que são Bancos de Empréstimo e passam a agir como verdadeiras casas de agiotagem.

— Não acha um pouco exagerada a garantia? Cada vaca desta vale, no mínimo Cr\$ 15 mil e só ai temos Cr\$ 150 mil para garantir um empréstimo de Cr\$ 30 mil.

— É — respondeu o funcionário — mas o Banco do Brasil tem uma tabela em que o valor para este tipo de animal é de Cr\$ 7 mil.

— Se o senhor achar quem venda uma vaca pura Nelore registrada por esse preço, avise-nos que queremos comprar. Mas não vamos discutir. Assim mesmo, são Cr\$ 70 mil. Não acha ainda um pouco demais?

— É, respondeu novamente o funcionário — mas o Banco do Brasil só empresta 60% da garantia.

— Neste caso, ainda são Cr\$ 42 mil para um empréstimo de Cr\$ 30 mil — voltamos a argumentar.

— Um pouco de sobre a favor do Banco não faz mal — observou o funcionário.

Cansados, respondemos: — Ora, meu caro, vamos assinar, principalmente porque pretendemos pagar o empréstimo. Mas na realidade de prática, vocês estão emprestando Cr\$ 30 mil e tomando Cr\$ 150 mil, como garantia, cinco vezes mais. Assim não há agricultor que agüente!

— O senhor tem razão, mas nada podemos fazer porque são os regulamentos do Banco — finalizou o funcionário.

Ai está. A quem tiver dúvidas, apresentarei a cópia do contrato.

Este pequeno episódio mostra como os escalões de baixo criam obstáculos, regulamentos, normas, pareceres, etc. que, na prática, frustram e inutilizam as intenções de quem traça a política. Como quem faz os regulamentos não é, geralmente, responsável pela política, os regulamentos servem para proteger o funcionário e não para executar a política, na maioria dos casos. O mais grave é que, se nós não tivéssemos, no caso relatado, ca-

do dinheiro existe e que o Governo quer amparar com ele a empresa privada. Mas se quer realmente ajudar a empresa e os empresários privados nacionais, começa revendo as condições e exigências que nos empréstimos lhes são feitas. Sem querer que estes Bancos se transformem em instituições de caridade, tudo que existe precisa ser mudado. As taxas de juros, prazos, condições de pagamento, tudo precisa ser revisto. A honrabilidade do cliente, sua tradição como empresário deve valer muito mais que quaisquer garantias chamadas "reais", hoje exigidas. Se isto se fizer, aí então estará dado o primeiro passo, o grande passo, para a real ajuda ao empresário nacional. Mas, se for deixada a decisão aos tecnocratas, aos que não são responsáveis pela política, todo esforço terá sido em vão. E mais do que nunca é preciso definir a verdadeira função dos numerosos Bancos de Desenvolvimento, que pululam em toda a Federação, para que a eles não se aplique o adágio popular: "Banqueiro só empresta dinheiro a quem não precisa". E quem mais precisa hoje é o empresário brasileiro.

# Vitória não abre mão da Renave

Vitória — Técnicos do Governo do Espírito Santo, responsáveis pela política econômica da administração Eleio Alvares, praticamente desconhecem a possibilidade de o Estado perder o projeto do Estaleiro de Reparos Navais, com a decisão do afastamento da Lisnave de Portugal do Projeto. Sabe-se que os grupos implantados na região do Estado do Rio de Janeiro estão desenvolvendo intensa política de pressão para que o local seja mudado, passando a unidade principal do Centro de Reparos para aquela região.

### PESSIMISMO

No Banco de Desenvolvimento do Estado (Bades), órgão executor da política econômica governamental, é possível encontrar-se um certo c í m a de pessimismo: os especialistas locais acham que se o Estado perder o estaleiro estará desmecanizando todo um projeto econômico global, calculado na comercialização de produtos siderúrgicos.

O estaleiro, segundo eles, faz parte do complexo marítimo que irá atender, junto com o porto de Tubarão, ao escoamento da produção de uma grande usina siderúrgica (12 milhões de toneladas/ano), nove usinas de polinização de minérios de ferro (29 milhões de toneladas/a no) e proporcionar aos granéis em operação neste litoral um menor desgaste de tempo na operação de reparos.

O Governo capitaba praticamente não realizou, ainda, nenhum investimento efetivo na área específica reservada ao estaleiro — (Praia do Camburi), exceto na etapa de planejamento, na Câmara Municipal praticamente não se registraram repercussões da nota ministerial. O que existe, em todos os setores públicos, é uma expectativa crescente e uma divisão de opiniões acerca do problema ecológico.

# Sotecplast recebe novos serviços

A Sotecplast continua ampliando o seu campo de aplicação de revestimentos industriais, segundo informou seu diretor, Sr. Eberhard von Jabornegg. A empresa recebeu solicitação da Frota Oceânica Brasileira para um serviço de jateamento e pintura dos porões e escotilhas do navio Frota Vento. A Sotecplast deverá firmar contrato também com a CEC, para efetuar serviço em lâmpões de escotilhas.

O Sr. Paulo Ferraz deverá encontrar a convenção do Grupo MacGregor International, no próximo dia 17 de setembro, com uma palestra sobre A Construção Naval no Brasil. Para o ato, estará presente o presidente Internacional da MacGregor, Sr. Henri Kummerman.

## Lloydbrás vai longe

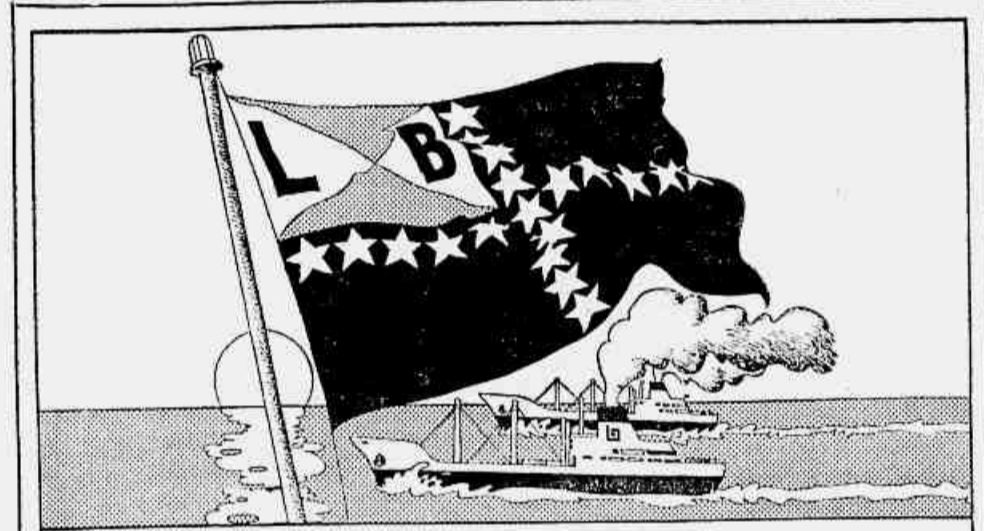

Table with shipping schedules for various regions: EUROPA, GOLFO DO MÉXICO, ITAGUATIA, COSTA DO PACÍFICO, L. HAMBURGO, L. CIUIABA, ALAMAR, BRASIL MÉRICO, VOLTA REDONDA, ROMED BRAGA, BRASIL AMÉRICA CENTRAL, IRACEMA, ITAPUA, AFRICA - OR. MÉDIO, AFRICA OCIDENTAL, CARO SANTA MATHA, CARO SÃO ROQUE, ORIENTE MÉDIO, SEA TRADER, ARAGUAYA, EX. ORIENTE - AUSTRÁLIA, JAPÃO, SAAR, MERIAM, AUSTRÁLIA, ITAGIBA, AMÉRICAS, COSTA LESTE USA/CANADÁ, ITASSUCI.

ALIANÇA - EMPRESA DE NAVEGAÇÃO ALIANÇA S.A. - RIO DE JANEIRO. Table with shipping routes for EUROPA, BRASIL, ARGENTINA, and AMÉRICAS. Includes contact info: Av. Venezuela, 3 - 16.º ao 19.º andar - Caixa Postal 588 - ZC-00. Tel.: 223-1975 - Telex: 212-3778 - SINARIUS - Rio - 212-2811 - ALVA BR. - SINARIUS - Teleg.: SINARIUS.





NYT vê prudência na lei do petróleo venezuelano.

Nova Iorque — O The New York Times, em editorial, ontem, diz que o Governo de Caracas "foi prudente" ao promulgar uma lei de nacionalização da indústria petrolífera...

Para o jornal nova-iorquino, "embora a Venezuela seja uma das duas democracias reais da América do Sul, a nacionalização do petróleo tornou-se imprescindível em virtude da ação dos Partidos políticos que vinham exigindo controle estatal para a gigantesca fonte que, no ano passado, carreeu para os cofres do país 10 bilhões de dólares".

COOPERAÇÃO

Segundo o The New York Times, o principal Partido da Oposição criticou o Governo unicamente pelo fato de a medida não ter sido mais energética, ajustando totalmente qualquer função por parte dos produtores estrangeiros.

Por outro lado — frisa — as empresas estrangeiras, embora não satisfeitas com a oferta de 1 bilhão 160 milhões de dólares, feita pelo Governo venezuelano a título de compensação por um investimento calculado em quase quatro vezes mais, demonstraram sua disposição de cooperar com o Presidente Carlos Andrés Pérez.

A disposição das empresas norte-americanas de cooperar com o Governo democrático do quinto país produtor de petróleo do mundo evidencia uma consciência industrial de ordem sumamente elevada, frisa o editorial.

E conclui: "Embora a Venezuela seja autora da proposta original de criação da OPEP, o Governo do Presidente Pérez nunca se juntou ao boicote de 1973".

Americano não quer perder quotas no Fundo Monetário

Washington — Os Estados Unidos não concordam que seja reduzida a sua participação no Fundo Monetário Internacional (FMI) para permitir um aumento das quotas-partes dos países produtores de petróleo...

O problema das quotas-partes será examinado durante a próxima reunião anual FMI/Banco Mundial, que começa segunda-feira em Washington. Os europeus consideram que a participação norte-americana deve ser reduzida a 19%, mas os Estados Unidos se recusam a cair abaixo de 21%...

A REFORMA MONETARIA

A reunião anual FMI/BIRD debaterá a reforma do sistema monetário internacional. Contudo existem divergências sobre o problema do ouro, as quotas-partes e a questão da flutuação das moedas.

3.º Mundo reclama oportunidades

Lima e Washington — Quinze economistas da América Latina, Ásia e África apresentaram ontem aos delegados da 5a. Conferência de Países Não Alinhados proposições para uma nova ordem econômica internacional...

No documento, eles esclarecem que os países em desenvolvimento não estão exigindo uma redistribuição maciça da riqueza dos países ricos. Também não estão pedindo igualdade de rendas...

A FALTA DE OPORTUNIDADES

Os economistas enfatizam a falta de oportunidades e a maneira como o atual mecanismo de mercado e as estruturas institucionais estão organizadas...

Em princípio, existem bases de acordo para examinar a proposta do MCE sobre a restituição de uma sexta parte do ouro depositado pelos países membros no FMI...

A REUNIAO FMI/BIRD

Os debates serão iniciados amanhã, com a reunião do Grupo dos 10, e prosseguirão domingo com um encontro da Comissão dos Países Industrializados...

A Comissão de Desenvolvimento, encarregada de estudar a transferência de recursos para os países em vias de desenvolvimento, reúne-se quarta-feira. Por seu turno, os Ministros das Finanças da OPEP realizarão durante a semana uma consulta em separado...

Xisto produzirá 51 mil barris de petróleo por dia

A unidade industrial que processará o xisto de São Mateus, no Paraná, produzirá diariamente 51 219 barris de petróleo, 430 toneladas de gás liquefeito, 1,86 milhão de metros cúbicos de gás combustível e 890 toneladas de enxofre...

O Sr Flávio Magalhães Chaves, ao defender a importância dos investimentos na utilização do xisto, lembrou, no entanto, que ele "não nos aliviará em nossa necessidade imediata de óleo importado".

JAZIDAS

Muitos anos serão necessários para que essa indústria atinja a maturidade — continuou — capacitando-se a responder por parte substancial de nosso consumo de energia. E, não nos iludamos, ainda assim haverá consumo para todo o óleo e gás...

O superintendente-adjunto do Departamento Industrial da Petrobrás revelou na Escola Superior de Guerra alguns detalhes técnicos do projeto que se encontra em andamento. "É possível uma ideia da grandiosidade do empreendimento pela simples citação de que será necessária a mineração de 112 mil toneladas por dia...

Sobre as jazidas de São Mateus do Sul, o Sr Flávio Magalhães Chaves disse que apenas 75 quilômetros quadrados daquela área possuem uma reserva de óleo que muito se aproxima da quantidade de petróleo de poço que o país inteiro produziu até os dias de hoje.

Hoje, o presidente da Petrobrás, General Araken de Oliveira, será o conferencista da série de palestras sobre energia promovidas pela Escola Superior de Guerra. A palestra do General Araken — que encerra esse ciclo de conferências — será a portas fechadas...

Crevap tem crédito de US\$ 28 milhões

Londres — Acordo para a concessão de um empréstimo de 28 milhões de dólares a Petrobrás foi assinado ontem em Londres com um consórcio de 15 bancos, liderado pelo Bank of America International. O crédito destina-se a financiar a compra de equipamentos para a construção da refinaria do Vale do Paraíba (Crevap)...

Segundo o anúncio, trata-se de um empréstimo a médio prazo, mas não foram divulgados detalhes sobre o prazo e as taxas de juros. Os empréstimos brasileiros recentes foram feitos a prazos médios de sete anos, com taxas de juros de 1,3 e 4% sobre as atuais taxas de eurodólares.

Produção de papel cai na Finlândia

Londres — A indústria de papel da Europa atravessa uma fase de crise, que afeta principalmente os países exportadores. A Finlândia, nos quatro primeiros meses deste ano, produziu 1 milhão e 100 mil toneladas de papel...

A situação não é melhor na Suécia, país que no primeiro trimestre do ano viu diminuir sua produção de papel em 11% em relação a igual período do ano passado. Simultaneamente baixaram em índices ainda maiores as exportações, e isso provocou um aumento dos estoques do produto.

ALEMANHA E FRANÇA

Também na Alemanha Ocidental houve uma queda de 17,5% na produção de papel. São dados estatísticos do primeiro trimestre deste ano. Na França a baixa nos dois primeiros meses deste ano foi da ordem de 14,7% e se calcula que a queda deverá alcançar 20% nos dois meses seguintes.

Standard pesquisa óleo no Uruguai

Montevideu — O Uruguai assinou ontem contrato com a empresa norte-americana Chevron Petroleum Overseas Incorporated, subsidiária da Standard Oil, para a pesquisa e exploração de jazidas no Rio da Prata e na plataforma submarina. A perfuração do primeiro poço será feita a 50 quilômetros a Sudeste do balneário de Punta del Este.

No caso de ser encontrado petróleo, a Chevron ganhará uma percentagem do que for extraído, isto é, a empresa correrá com o chamado "risco de mineração", uma vez que o Uruguai não investe um peso sequer na tentativa. Segundo o contrato, se não houver petróleo no primeiro poço, outros três deverão ser perfurados. A exploração se estenderá por 30 anos.

Bardella S/A. Indústrias Mecânicas. C.G.C. MF Nº 60.851.615/0001-53. SOCIODE DE CAPITAL ABERTO. RETIFICAÇÃO. No Balanço Geral e Demonstração de Lucros e Perdas, publicadas neste Jornal na edição de 28-08-1975, houve as seguintes incorreções:

SIDERÚRGICA RIOGRANDENSE S.A. BALANÇO SEMESTRAL ECONÔMICO-FINANCEIRO DE 31 DE JULHO DE 1975. Table with columns for ATIVO and PASSIVO, listing various assets and liabilities.

DEMONSTRATIVO SEMESTRAL DE RESULTADOS (Período de 1º de fevereiro a 31 de julho de 1975). Table showing income statement details including revenues, expenses, and profit.

NOTAS EXPLICATIVAS - NOTA 1 - PARTICIPAÇÕES EM EMPRESAS COLIGADAS. Os investimentos em empresas coligadas estão assim representados: Companhia Siderúrgica de Guanabara - CSIGUA...

Telefone para 222-2316 e faça uma assinatura do JORNAL DO BRASIL. DODGE É GUANAVE. R. das Laranjeiras, 291.

A. MARQUES GR MEDICINA 2447. Venereologia - Alergia do desenvolvimento, ginecologia, Urologia - Próstatite - Fimose. Tel.: 242-3257. Atendimento: 7/21 hs. Sábados: 7/14 hs. Rua Sola de Setembro, 98 cobertura 01.

BOZANO, SIMONSEN S.A. CORRETORA DE CAMBIO E VALORES MOBILIÁRIOS. Av. Rio Branco, 138 - Loja - Tel.: 232-7195 - 232-9987.

A TEKNO em expansão. Em Guaratinguetá a terceira unidade da Tekno S/A, que será inaugurada em outubro, recebeu a visita do Prefeito local, Sr. Walter Mello, do Deputado Rafael Ranieri, vereadores e assessores. Na foto o grupo de visitantes, em companhia do Dr. Carlos Alberto Borges diretor da Tekno.



S.A. COMPANHIA INDUSTRIAL BRASILEIRA SOCIEDADE ANÔNIMA DE CAPITAL ABERTO (CGC 61.150.751)

BALANÇO GERAL 1.º SEMESTRE DE 1975 E RELATÓRIO DA DIRETORIA

No 1.º semestre de 1975 os negócios da Companhia continuaram a evoluir com ritmo ainda mais expressivo do que aquele que...

lucros de exercícios anteriores. Para a distribuição do novo dividendo semestral fica mantida a percentagem de 8%, calculada sobre o atual Capital Social...

de 31 de Dezembro de 1974, inventado e aprovado na forma da lei, autorizar o pagamento de dividendo em dinheiro...

São Paulo, 26 de agosto de 1975 A DIRETORIA

BALANÇO GERAL EM 30 DE JUNHO DE 1975

Main balance sheet table with columns for ATIVO (Disponível, Realizável a Curto Prazo, Ativo Circulante, Imobilizado) and PASSIVO (Exigível a Curto Prazo, Exigível a Longo Prazo, Não Exigível). Includes sub-totals and total values.

Directors list including LODOVICO GAVAZZI, JACOPO VITTORELLI, JORGE DE SOUZA REZENDE, EDMUNDO PENNA BARBOSA DA SILVA, PAULO REIS DE MAGALHÃES, SERGIO PINHO MELLÃO, LUCIANO ISOLA, RODOLPHO ORTENBLAD, JOÃO BAPTISTA LEOPOLDO FIGUEIREDO, and NICOLAU PEDRO TIEPPO.

PARECER DO CONSELHO FISCAL. Os abaixo assinados, membros do Conselho Fiscal da Pirelli S.A. Companhia Industrial Brasileira, depois de terem examinado o Balanço e demais Contas referentes ao período de seis meses...

DEMONSTRAÇÃO DA CONTA DE LUCROS E PERDAS. Periodo de 1.º de Janeiro de 1975 a 30 de Junho de 1975. Table showing RENDA OPERACIONAL BRUTA, DESPESAS COM VENDAS, GASTOS GERAIS, and final LUCROS EM SUSPENSO.

NOTAS EXPLICATIVAS ÀS DEMONSTRAÇÕES FINANCEIRAS. 1. DEPÓSITOS COMPULSÓRIOS E TÍTULOS DIVERSOS. 2. IMOBILIZAÇÕES TÉCNICAS. 3. PARTICIPAÇÕES EM EMPRESAS CONSOCIADAS. 4. APLICAÇÕES POR INCENTIVOS FISCAIS. 5. CONTAS DE COMPENSAÇÃO. 6. INSTITUIÇÕES FINANCEIRAS. 7. CAPITAL. 8. PREVISÕES PARA EVENTUAIS. 9. IMPOSTO DE RENDA. DEMONSTRAÇÃO DAS VARIAÇÕES DO NÃO EXIGÍVEL NO 1.º SEMESTRE DE 1975.



Serviço Financeiro



A virada do mês levou instituições a procurarem intensamente os financiamentos, o que provocou acentuada elevação das taxas

Virada de mês eleva pressão de financiamentos no mercado

Como já é comum a cada fim de mês, o mercado financeiro esteve bastante procurado ontem, com muitas instituições buscando recursos para financiar a posição de suas carteiras de títulos, especialmente os de correção monetária, para a virada do mês. A manobra de algumas instituições mais experientes elevou ainda mais as taxas de financiamento que chegaram a atingir 48,00% ao ano no fechamento do mercado.

É claro que esta taxa não representa um custo tão elevado assim, se for levado em conta que um financiamento em Letras do Tesouro Nacional para hoje equivale a um cheque do Banco do Brasil (BB) por três dias. Mesmo com a ressalva, os analistas creditam o comportamento do mercado a uma excitação desmedida dos operadores quanto à expectativa do índice de preços por atacado de agosto e da correção monetária. Na verdade, observam os operadores mais experientes, algumas instituições poderão colher resultados pouco favoráveis confiando numa elevação acentuada das taxas de correção monetária. De fato, já recentemente várias empresas financeiras ficaram em dificuldades quando os preços das ORTNs declinaram violentamente induzidos pelo Banco Central, ao permitir também a composição dos depósitos compulsórios dos bancos em Letras do Tesouro Nacional.

Títulos de crédito

Table with columns: Prazo (dias), Taxa, and various credit instrument types like LTN, ORTN, etc.

O mercado de Obrigações Reajustáveis do Tesouro Nacional esteve mais movimentado ontem, com as instituições interessadas na compra dos papéis para a virada do mês, quando seu valor nominal será de Cr\$ 123,30. O preço nos negócios efetuados elevou-se até o nível de Cr\$ 127,70, enquanto as taxas de financiamentos para segunda-feira oscilaram entre 2% e 2,5% ao mês, embora o mercado apresentasse equilíbrio, e até uma ligeira oferta, diante da procura pela clientela. Quanto ao mercado de renda fixa, as taxas de financiamentos estiveram entre 2% e 3% ao mês, refletindo ligeira procura. O interesse para os negócios com papéis concentrou-se nos Certificados de Depósito Bancário de até 180 dias. Para os operadores, o volume desses papéis em mercado está bastante reduzido, devido à retração dos emissores diante da escassez de tomadores para os empréstimos.

Table with columns: País, Taxa, and currency types like Eurodólar, Reservas bancárias, etc.

Table with columns: País, Taxa, and currency types like Dólar, ouro e libra, etc.

Table with columns: País, Taxa, and currency types like Mercado de obrigações e debêntures, etc.

Table with columns: País, Taxa, and currency types like Interbancário, etc.

Carne mantém no Rio comércio irregular

Nada menos de 300 quilos da mais legítima carne fresca foram encomendados ontem para o Rio, pela reportagem do JORNAL DO BRASIL, a sete açougues de Duque de Caxias e São João de Meriti, apenas para testar as condições de abastecimento do produto. O fato, que poderia ser absolutamente normal em período de safra, é hoje, entretanto, legal, se o Rio Portaria da Sunab, que determina a exclusiva negociação com os estoques reguladores de carne congelada.

ROTEIRO DA CARNE FRESCA Enquanto o produto congelado tem sido amplamente comercializado, na Zona Sul, a preços até 32% mais altos que aqueles fixados pela tabela CIP/Sunab, a 30 minutos do Centro qualquer quantidade de carne fresca pode ser comprada. Vários açougues abriram suas câmaras frigoríficas, para que os melhores pesos de Alcatraz, Paimão e Chã de Dentro pudessem ser escolhidos — aos módicos preços de Cr\$ 15,40 e Cr\$ 16,50 (abaixo, inclusive, dos níveis ajustados).

A Superintendência Nacional do Abastecimento anunciou, para a próxima semana, a chegada, ao Rio, do seu superintendente, Sr Rubem Noé Wilke, que ficará à testa das diligências que poderão culminar no fechamento dos açougues, distribuidores e frigoríficos infratores. Segundo divulgou, ontem, aquele órgão, foi feita a apreensão de uma carreta de carne fresca da Marchantaria Vila Velha,

Paulinelli envia pedido a Simonsen

Brasília — Atendendo a reivindicações dos pecuaristas, o Ministro da Agricultura, Sr Alysson Paulinelli, pediu oficialmente ao Ministro da Fazenda, Sr Mário Henrique Simonsen, que conceda aos mutuatários do Programa de Financiamento à Pecuária de Corte (Condepe) os mesmos encargos financeiros do Prodepe. O Prodepe foi criado para substituir o Condepe, depois que os recursos do BIRD, que deram origem a esse programa, foram esgotados. Contudo com recursos do Banco Central, o Prodepe é uma continuação do Condepe, mas estabelece encargos financeiros muito menores, daí as reivindicações dos pecuaristas. Além dos financiamentos do Condepe cobrirem apenas 80% das necessidades de recursos para implantação dos projetos, os juros são de 7,25%, mais correção monetária com base na taxa cambial, enquanto que, pelo Prodepe, os juros são de 7%, com 8% de correção monetária.

Fecocarne critica atraso em planos Porto Alegre — A demora do Governo federal em fixar anualmente as normas de comercialização das carnes foi criticada ontem pelo presidente da Federação das Cooperativas de Carnes do Estado (Fecocarne), Sr Larte Ventura Poli, que, em depoimento prestado na Assembleia Legislativa, apontou como decorrência deste fato o aviltamento dos preços pagos aos produtores. Para o dirigente cooperativista gaúcho, os complexos mecanismos de comercialização e industrialização das carnes só podem ser desenvolvidos eficientemente após detalhado planejamento, que necessariamente deve se basear na política de preços para o mercado interno, por estabelecimento das quotas de exportação e dos estoques reguladores. Estas normas, segundo entende, devem ser definidas antes da abertura e não durante as safras, como tem ocorrido nos últimos anos.

Gov. importa trigo dos EUA

O Governo brasileiro decidiu ontem importar 120 mil toneladas de trigo dos Estados Unidos para entrega em outubro a fim de reforçar o estoque interno, ante as quedas verificadas na produção interna, em decorrência das últimas geadas que afetaram as zonas tritícolas do Paraná e Rio Grande do Sul. Este ano, serão consumidas 4 milhões 422 mil toneladas, das quais a produção nacional participa com 2 milhões 422 mil. A importação do trigo vem sendo feita através de concorrências semanais, decididas pela Junta Deliberativa do Departamento de Trigo da Sunab. É provável que até o final do ano seja importado volume superior a 2 milhões de toneladas para 1975 como um todo.

Mercadorias - Nacional

PARANÁ - SANTA CATARINA Cr\$ Tipo Bolinha (nov) S/N 165,00 Comum 165,00

TRIANGULO - GOIAS Cr\$ Uberabinha (nov) 215,00 220,00

PARANÁ - SANTA CATARINA Cr\$ Tipo Bolinha (nov) S/N 165,00 Comum 165,00

PARANÁ - SANTA CATARINA Cr\$ Tipo Bolinha (nov) S/N 165,00 Comum 165,00

PARANÁ - SANTA CATARINA Cr\$ Tipo Bolinha (nov) S/N 165,00 Comum 165,00

PARANÁ - SANTA CATARINA Cr\$ Tipo Bolinha (nov) S/N 165,00 Comum 165,00

PARANÁ - SANTA CATARINA Cr\$ Tipo Bolinha (nov) S/N 165,00 Comum 165,00

PARANÁ - SANTA CATARINA Cr\$ Tipo Bolinha (nov) S/N 165,00 Comum 165,00

PARANÁ - SANTA CATARINA Cr\$ Tipo Bolinha (nov) S/N 165,00 Comum 165,00

PARANÁ - SANTA CATARINA Cr\$ Tipo Bolinha (nov) S/N 165,00 Comum 165,00

PARANÁ - SANTA CATARINA Cr\$ Tipo Bolinha (nov) S/N 165,00 Comum 165,00

PARANÁ - SANTA CATARINA Cr\$ Tipo Bolinha (nov) S/N 165,00 Comum 165,00

PARANÁ - SANTA CATARINA Cr\$ Tipo Bolinha (nov) S/N 165,00 Comum 165,00

PARANÁ - SANTA CATARINA Cr\$ Tipo Bolinha (nov) S/N 165,00 Comum 165,00

PARANÁ - SANTA CATARINA Cr\$ Tipo Bolinha (nov) S/N 165,00 Comum 165,00

PARANÁ - SANTA CATARINA Cr\$ Tipo Bolinha (nov) S/N 165,00 Comum 165,00

Mercado externo

Chicago e Nova Iorque - Cotações futuras nas Bolsas de Mercadorias de Chicago e Nova Iorque, ontem:

Table with columns: MÊS, ABERTURA, MÁXIMA, MIN., FECH., DIA ANTERIOR. Rows for TRIGO (Chicago) and MILHO (Chicago).

Table with columns: MÊS, ABERTURA, MÁXIMA, MIN., FECH., DIA ANTERIOR. Rows for SOJA (Chicago) and FAREJO DE SOJA (Chicago).

Table with columns: MÊS, ABERTURA, MÁXIMA, MIN., FECH., DIA ANTERIOR. Rows for CAFÉ C (NY) and AÇÚCAR (NY).

Table with columns: MÊS, ABERTURA, MÁXIMA, MIN., FECH., DIA ANTERIOR. Rows for MILHO and SOJA.

Table with columns: MÊS, ABERTURA, MÁXIMA, MIN., FECH., DIA ANTERIOR. Rows for CAFÉ C (NY) and AÇÚCAR (NY).

Table with columns: MÊS, ABERTURA, MÁXIMA, MIN., FECH., DIA ANTERIOR. Rows for MILHO and SOJA.

Table with columns: MÊS, ABERTURA, MÁXIMA, MIN., FECH., DIA ANTERIOR. Rows for CAFÉ C (NY) and AÇÚCAR (NY).

Table with columns: MÊS, ABERTURA, MÁXIMA, MIN., FECH., DIA ANTERIOR. Rows for MILHO and SOJA.

Table with columns: MÊS, ABERTURA, MÁXIMA, MIN., FECH., DIA ANTERIOR. Rows for CAFÉ C (NY) and AÇÚCAR (NY).

Table with columns: MÊS, ABERTURA, MÁXIMA, MIN., FECH., DIA ANTERIOR. Rows for MILHO and SOJA.

Table with columns: MÊS, ABERTURA, MÁXIMA, MIN., FECH., DIA ANTERIOR. Rows for CAFÉ C (NY) and AÇÚCAR (NY).

Table with columns: MÊS, ABERTURA, MÁXIMA, MIN., FECH., DIA ANTERIOR. Rows for MILHO and SOJA.

Table with columns: MÊS, ABERTURA, MÁXIMA, MIN., FECH., DIA ANTERIOR. Rows for CAFÉ C (NY) and AÇÚCAR (NY).

Table with columns: MÊS, ABERTURA, MÁXIMA, MIN., FECH., DIA ANTERIOR. Rows for MILHO and SOJA.

NOTA: Trigo e soja - Em centavos de dólar por bushel (=27,22kg) Milho - em centavos de dólar por bushel (=25,46kg) Farejo de soja - Em dólares por tonelada Oleo de soja, café, açúcar, algodão, cacau e cobre - em centavos de dólar por libra-peso (=453g)

Um grande equilíbrio na relação entre o lucro líquido e o capital vindo sendo mantido pela Metal Leve durante os últimos anos...

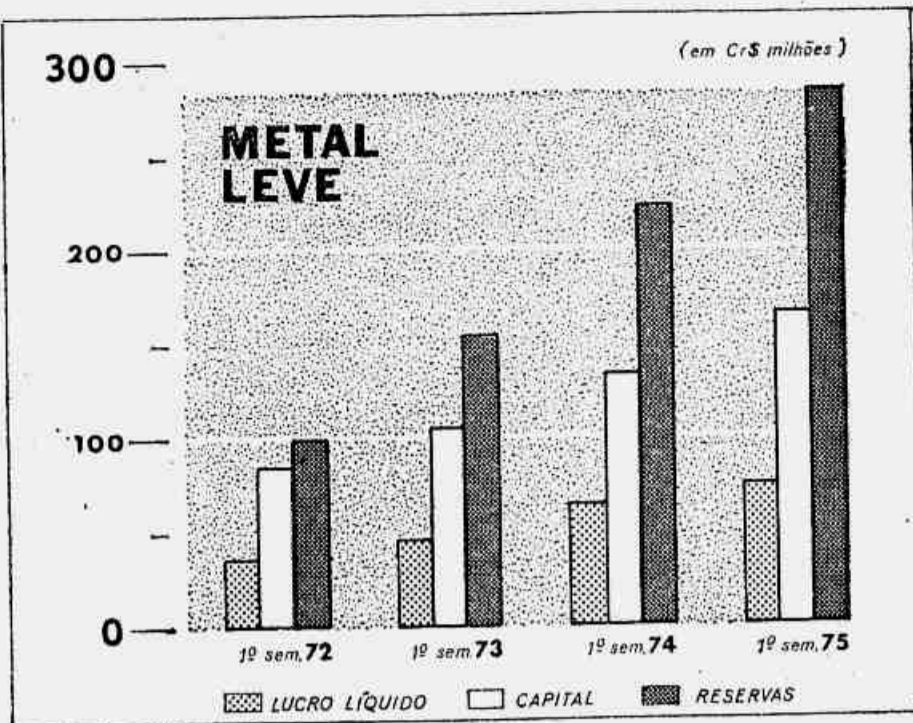

Piratininga investe Cr\$ 60 milhões para ampliar a produção

Recife - A Máquinas Piratininga do Nordeste, instalada em Prazeres, no Grande Recife, está concluindo os estudos do projeto para a sua ampliação...

Curso

O Instituto Brasileiro de Mercado de Capitais (Ibmc) encerrou ontem o III Curso Interamericano de Desenvolvimento do Mercado de Capitais...

Bardella

Um lucro líquido de Cr\$ 19 milhões 300 mil, após a provisão para o Imposto de Renda, foi obtido pela Bardella S/A Indústrias Mecânicas durante o exercício encerrado em junho...

N. S. Aparecida

São Paulo - A Indústria Metalúrgica Nossa Senhora Aparecida, em assembleia-geral extraordinária, elevou ontem o seu capital de Cr\$ 87 milhões 187 mil para Cr\$ 122 milhões 62 mil...

Conventos

São Paulo - A Industrial Conventos, empresa do Grupo Domicio de Freitas, ampliou seu capital social de Cr\$ 6 milhões para Cr\$ 14 milhões...

Diversas

- Para participar da reunião do Fundo Monetário Internacional (FMI), como membro da delegação brasileira, segue para Washington o empresário Jorge Batista da Silva... Para produzir 54 mil toneladas de celulose...

Os números do pregão

O mercado de ações da Bolsa do Rio apresentou ontem em alta e com movimentação inferior ao dia anterior. Os negócios totalizaram 15.833.855 títulos...

O IBV registrou, na média, valorização de 0,3% (3.648,3) e no fechamento elevação de 0,5% (3.665,2). Os indicadores de empresas governamentais e de empresas privadas situaram-se, respectivamente, em 4.204,2 e 1.413,4 (est.).

O IPBV acusou acréscimo de 1,0%, ao se fixar em 169,3 pontos. Os indicadores de empresas governamentais e de empresas privadas situaram-se, respectivamente, em 186,0 (+0,2%) e 153,3 (+1,5%).

Foram transacionadas à vista 13.652.291 ações, no valor de Cr\$ 50.493.464,13, representando 86,22% do total em títulos e 82,14% do total em dinheiro. Os papéis mais negociados à vista foram: o volume em dinheiro - Banco do Brasil PP ex/d, Cr\$ 15.784 mil (31,26%); Petrobrás PP, Cr\$ 14.368 mil (28,34%); Belgo OP, Cr\$ 4.636 mil (9,18%); Vale PP, Cr\$ 2.719 mil (5,38%); e Banco do Brasil ON, Cr\$ 2.163 mil (4,28%).

Os negócios realizados com estes papéis, conforme percentuais acima, representaram respectivamente, 78,44% do volume em dinheiro à vista (Cr\$ 39 mil 610) e 53,37% da quantidade de títulos à vista (7.832.507).

Das 23 ações componentes do IBV e IPBV, 10 subiram, 10 caíram e três permaneceram estáveis. As ações que registraram as maiores altas foram: Kelson's PP (1,16%), Petrobrás ON (0,99%), Banco do Brasil PP ex/d (0,89%), Brahma OP ex/bs (0,87%) e Petrobrás PP (0,63%).

As maiores baixas: Banco do Nordeste PP (4,02%), CTB PN (1,25%) e Light OP (1,01%).

A termo foram negociadas 2.181.564 ações, no valor de Cr\$ 10.978.014,48, representando 13,78% do total em títulos e 17,86% do total em dinheiro. Em relação às operações à vista, os percentuais foram, respectivamente, de 15,98 e 21,74%.

No IPBV, os setores apresentaram as seguintes oscilações no fechamento: alimentos e bebidas - 131,8 (+0,2%); bancos - 166,6 (-1,0%); comércio - 157,1 (-0,8%); energia elétrica - 220,7 (-0,7%); metalurgia - 127,0 (-0,5%); refinação e petróleo - 302,8 (+0,5%); siderurgia - 219,3 (-0,7%); e têxtil - 81,4 (-13,4%).

Movimento nos postos cresceu ontem no Rio

Muito embora o volume global dos negócios, ontem na Bolsa do Rio, tenha sido o menor desta semana, a movimentação dos operadores nos diversos postos foi uma das mais significativas, demonstrando um maior interesse em torno de outros papéis...

E, de fato, até mesmo Petrobrás PP deixou de liderar a relação das mais negociadas do dia, cedendo o posto para Banco do Brasil PP ex/dividendo. Apesar disto, havia compradores para grandes lotes do papel e uma corretora, a Gefisa, depois de adquirir consideráveis quantidades, fechou o pregão com ordem para a compra de mais um milhão.

Mesmo assim, continuaram a surgir novas notícias sobre as atividades da empresa. A mais importante de ontem dava conta de que os mapas elaborados para a região da foz do Amazonas - onde estão sendo realizadas perfurações - deixa antever a possibilidade de que o óleo localizado seja uma extensão do registrado na Venezuela, o que amplia consideravelmente a extensão do lençol.

As transações a termo, por sua vez, mantiveram um nível satisfatório de participação sobre o total do dia, indicando a existência de uma perspectiva favorável, a médio prazo, do ponto-de-vista dos investidores.

Entre alguns empresários do setor, a expectativa é de que a movimentação do mercado seja ampliada dentro de umas duas semanas, pois eles esperam que seja mais significativa a liberação de recursos dos incentivos fiscais do Decreto-Lei 157 que será realizada pelo Banco do Brasil no próximo dia 10.

Média SN

Table with 4 columns: 28-8-75, 27-8-75, 21-8-75, 28-7-75, Agosto 74. Values range from 73 to 89.

Mercado a termo

Foram as seguintes, em resumo por papéis e prazos de vencimentos, as operações a termo realizadas ontem na Bolsa do Rio:

Table with 4 columns: Titulos, Prazo em Dias, Preço Máx., Preço Mín., Preço Méd., Qtd. Total. Lists various financial instruments and their trading volumes.

Câmbio Agilidade operacional e técnica aprimorada.



S.A. Corretora de Câmbio e Valores. Rio: Av. Nilo Peçanha, 50 - 8.º andar - Tel.: 244-6677. São Paulo: Rua Direita, 32 - 10.º andar - Tel.: 33-3519.

Fundos de Investimento

Table with 4 columns: Instituição, Data, Cota, Valor em Cr\$ mil. Lists various investment funds and their performance.

Fundos fiscais Decreto-Lei 157

Table with 4 columns: Instituição, Data, Cota, Valor em Cr\$ mil. Lists tax funds and their performance.

Bolsa do Rio de Janeiro

Large table with columns: TITULOS, COTAÇÕES (Cr\$), % 5/12, Ind. de Lucrat. em 75. Lists various stocks and their market data.

Mercado fracionário (operações à vista)

Table with 6 columns: Titulos, Tipo/Direitos, Quantidade, Volume (Cr\$), Preço Médio. Lists fractional market operations.

# Simonsen diz que divergência sobre capital está no dialeto

O Ministro da Fazenda, Sr Mário Henrique Simonsen, afirmou ontem a um grupo de correspondentes da imprensa estrangeira no Brasil que nenhuma mudança essencial ocorreu no tratamento do Governo em relação aos investimentos estrangeiros, salientando que a política adotada até aqui mantém a mesma coerência desde 1964.

— As contradições aparentes que os senhores observam de vez em quando — frisou o Ministro — entre dirigentes de vários órgãos do Governo, se resumem apenas a um problema de dialeto. Falamos às vezes dialetos diferentes.

controle de grupos estrangeiros, em decorrência da atuação do Governo na concessão de subsídios e apoio financeiro.

— A política brasileira neste setor poderá evoluir, no sentido de um aumento da participação relativa da empresa privada nacional na economia do país. Mas, isso será feito respeitando-se os direitos adquiridos pelas empresas estrangeiras. Reconheceu que nos últimos 20 anos, houve uma elevação do capital estatal na economia. Explicou que este fenômeno é uma decorrência da necessidade de serem ocupados temporariamente pelo Estado os espaços vazios na economia.

### CONTROLE MÍNIMO

O interesse dos jornalistas estrangeiros se concentrou sobre as regras do jogo em relação ao capital estrangeiro, o crescente endividamento externo do Brasil e o comportamento das reservas cambiais. O Ministro Mário Henrique Simonsen explicou o caso recente do veto à compra por uma multinacional (Phillips holandesa) de uma empresa brasileira (Consul).

Afirmou que a empresa brasileira havia recebido benefícios financeiros do Governo e estava com um projeto de expansão de uma subsidiária aprovado no Conselho de Desenvolvimento Industrial e, por isso, era indispensável a consulta ao Governo sobre a transação, o que não foi feito. Nestes casos, de concessão de subsídios oficiais à implantação e expansão de empresas, é necessário a manutenção do controle em mãos de empresários nacionais.

Revelou o Ministro que nos últimos anos é mínimo o número de empresas que tem passado para o

### RESERVAS E ENDEVIDAMENTO

Confirmou que o nível do endividamento externo atingirá em dezembro o montante de 20 bilhões de dólares. A dívida líquida atual se situa em 19 bilhões de dólares.

— Porém, a dívida está bem escalonada, de forma a não causar problemas de liquidez no país. Assim, em 1976, o Brasil terá de abater 12% do total da dívida; em 1977, 12%; em 1978, 11%. De 1979 em diante, os percentuais deverão ser gradativamente reduzidos.

Confirmou ainda que as reservas cambiais do país no momento se situam em 4 bilhões de dólares (Cr\$ 33 bilhões 44 milhões) e, até o final do ano, a queda deverá ser de 1 bilhão de dólares, em relação ao nível de dezembro de 1974. Isso significa que as reservas monetárias do país se situarão em dezembro próximo em 4 bilhões e 200 milhões de dólares, já que em dezembro do ano passado, este nível era de 5 bilhões e 200 milhões de dólares.

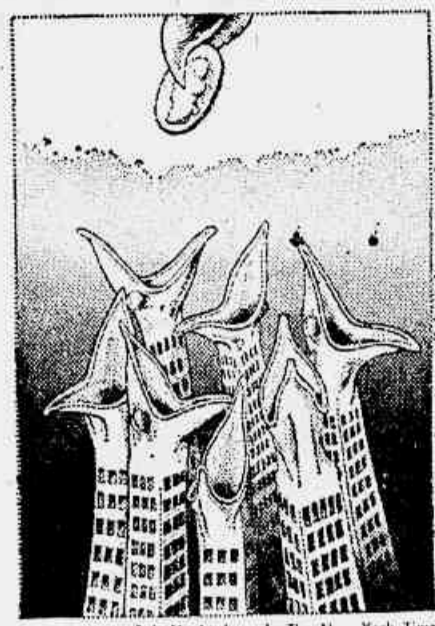

Bob Neuhacker, do The New York Times

## BNH quer saber sobre mau uso de conjuntos

O presidente do BNH, Sr Maurício Schulman, firma hoje convênio com o IBAM — Instituto Brasileiro de Administração Municipal — objetivando um amplo levantamento dos problemas que provocam a baixa qualidade e a utilização inadequada de conjuntos residenciais construídos com recursos do Sistema Financeiro da Habitação, inicialmente na área do Grande Rio.

Nos arquivos do Banco Nacional da Habitação existem centenas de cartas e fotografias, denunciando e comprovando irregularidades na edificação de conjuntos residenciais. Alguns técnicos afirmam que na Baixada Fluminense, onde prevalece, mesmo junto à iniciativa privada, o critério do pistão na distribuição de moradias, em lugar da renda familiar, os inadimplentes chegam a quase 80% do total de mutuários.

### "PERFORMANCE BOND"

Para alguns analistas da política habitacional, os últimos convênios assinados pelo BNH no sentido de aprimorar a qualidade do material de construção nacional e determinar novos métodos de edificação, além do envio de observadores à Holanda, onde existe um dos mais aperfeiçoados centros de controle da construção civil, traz a debate o performance bond, ou seja, o seguro de qualidade, custo e prazo da habitação.

O convênio a ser firmado hoje deve completar a série iniciada recentemente, já na administração do Sr Maurício Schulman, e que incluiu o IDEG — Instituto de Desenvolvimento Econômico e Gerencial, o Conselho Nacional de Pesquisa, e o Centro de Pesquisas e Desenvolvimento da Bahia.

Ao órgão do Governo baiano caberá desenvolver investigações que permitam ao BNH atuar sobre o custo da habitação, levando em conta três aspectos centrais: o mercado vigente de material de construção; os novos materiais possíveis; e o sistema construtivo e de urbanização.

Com relação ao mercado, um dos projetos que serão gerados busca conhecer a estrutura de formação de preços na indústria da construção civil; identificar tendências, potencialidades e necessidades em âmbito de empresa e mercado, e identificar alternativas de comercialização e abastecimento.

NO FUNDO NOVO RIO A aplicação do bom senso GRUPO FINANCEIRO NOVO RIO BANCO NOVO RIO DE INVESTIMENTOS S.A. ASSOCIADO AO BANK OF LONDON & SOUTH AMERICA LIMITED NOVO RIO CRÉDITO, FINANCIAMENTO E INVESTIMENTOS S.A. NOVO RIO S.A. DISTRIBUIDORA DE TÍTULOS E VALORES MOBILIÁRIOS Rio de Janeiro: Centro - Rua do Carmo, 27 Copacabana - Av. Copacabana, 355 Petrópolis - Av. 15 de Novembro, 675

# Mendes Jr. faz a sua usina em Minas com forte apoio do BNDE

## Riograndense reexamina o projeto de expansão

A Siderúrgica Riograndense está reexaminando o seu projeto de expansão de 250 mil toneladas anuais para 520 mil toneladas anuais, com vistas a adequá-lo à nova política energética do Governo. A nova orientação governamental está explícita na Resolução nº 31, do Consider, que estabeleceu o uso do carvão nacional para o desenvolvimento da siderurgia no Sul, onde está instalada a Riograndense, empresa pertencente ao Grupo Gerdau.

A propósito, sabe-se que a empresa Gerdau, no semestre findo em 30 de junho, Cr\$ 881 milhões 600 mil, obtendo um lucro líquido de Cr\$ 41 milhões 800 mil após o Imposto de Renda. O patrimônio líquido atingiu a cifra de Cr\$ 327 milhões 300 mil. Seu lucro por ação foi de Cr\$ 0,26 no semestre, tendo o valor patrimonial da ação atingido a Cr\$ 1,99. Seu índice de liquidez geral foi de 1,12, e o corrente, de 1,83.

O GRUPO Em termos globais, as empresas de capital aberto integrantes do Grupo Gerdau faturaram Cr\$ 729 milhões no semestre, apresentando um lucro líquido, após a provisão para o Imposto de Renda, de Cr\$ 88 milhões 600 mil.

A Metalúrgica Gerdau, que é a principal produtora de feros da América Latina, teve no semestre um faturamento de Cr\$ 112 milhões 300 mil. O lucro líquido ficou em Cr\$ 18 milhões, após a provisão para o Imposto de Renda. Seu índice de liquidez geral foi de 1,14, e o corrente, de 1,54. O patrimônio líquido da empresa atingiu o montante de Cr\$ 127 milhões 600 mil, e o valor patrimonial da ação da empresa, Cr\$ 2,17. A empresa, por ser a principal holding do Grupo Gerdau, conta com expressivas receitas de participação.

Com relação a outra empresa do Grupo, a Aconorte, o seu lucro líquido foi de Cr\$ 21 milhões 500 mil, com o faturamento ficando em Cr\$ 173 milhões 300 mil. O lucro por ação situou-se em Cr\$ 0,21, com o valor patrimonial da ação em Cr\$ 2,13.

## Lorentzen é reeleito na Aracruz Celulose que reestrutura sua direção

Dois representantes do BNDE integram o Conselho de Administração da Aracruz Celulose S/A, cujos órgãos de direção foram ontem eleitos em Assembleia Geral. Foi reeleito presidente da empresa o Sr Erling S. Lorentzen.

Para vice-presidente executivo foi eleito o Sr Cyro de Oliveira Guimarães, que vinha exercendo as funções de diretor técnico da Hidroserviço e havia ocupado postos de direção na Montreal Engenharia e Serete Engenharia.

Os integrantes do Conselho de Administração, presidido pelo Sr Erling S. Lorentzen eleitos ontem são os seguintes: Alberto dos Santos Abade (do BNDE), José Clemente de Oliveira, (da Fibase), Walther Moreira Salles, Trygve Borgek (da Billebruds, da Suécia), Edgell Jason Ryggby (da Souza Cruz), Juracy Magalhães, Fernando Machado Portella (do Grupo Boavista), Olivar Fontenelle de Araújo (do Grupo Sloper).

Foram reeleitos os vice-presidentes Ernane Galvêas (ex-presidente do Banco Central) e Leopoldo Brandão e diretores Arthur Gerhardt Santos (ex-Governador do Espírito Santo) e Svein Wennernas.

A ARACRUZ que há dias recebeu o maior financiamento concedido pelo BNDE a uma empresa privada — está construindo uma fábrica no Espírito Santo para produzir 400 mil toneladas anuais de celulose branqueada de eucalipto. Trata-se do maior projeto de iniciativa privada em implantação no momento e o maior complexo paraquímico de celulose do hemisfério Sul.

## Financeiras pensam em criar central de risco de crédito

A ADECIF poderá erlar um Cadastro Central de Riscos para operações de crédito pessoal das financeiras, de acordo com a ideia ontem exposta na reunião da entidade pelo Diretor Mário Altino. O organismo anotaria simplesmente as operações desta natureza efetuadas, não considerando a pontualidade ou não do seu resgate.

A medida se insere no propósito de induzir as financeiras a expandir suas operações de crédito pessoal, na direção já seguida pelas instituições similares dos EUA e Europa. Acreditam os dirigentes das financeiras que na medida em que forem criadas as condições propícias, as autoridades poderão elevar o percentual para este tipo de operações.

### CADASTRO

As financeiras utilizam atualmente com assiduidade as informações do Serviço de Proteção ao Crédito — SPC relativas a falta ou atraso de pagamento dos créditos de pessoas físicas junto ao comércio e às financeiras. Mas o SPC só registra as ocorrências negativas depois de ocorridas. Não dispõe de informações sobre operações de crédito contratadas pelas pessoas físicas junto às financeiras. O que se quer evitar é o excessivo acúmulo de compromissos de pessoas físicas em diferentes financeiras — o que pode conduzir a futura impossibilidade no pagamento.

Estas e outras medidas poderão tornar mais viável a especialização das financeiras no crédito pessoal, que até bem pouco tempo era privativo dos bancos comerciais. Como as financeiras operam a taxas superiores às dos bancos e como possuem melhores condições de realizar operações a prazos maiores, os grupos financeiros têm, recentemente, feito um esforço para transferir para suas financeiras as operações de crédito pessoal dos

seus bancos comerciais. O limite para esta transferência se situa na regulamentação oficial que fixa um teto de operações desta natureza pelas financeiras.

Os dirigentes das financeiras acreditam, no entanto, que o crédito ao consumidor de bens e serviços — que é hoje a principal atividade de suas instituições — e o crédito pessoal caminham na mesma direção, sendo a diferença entre eles somente questão de formalidade operacional. Teoricamente o crédito ao consumidor tem uma garantia maior, representada na alienação fiduciária do bem financiado. Na prática, no entanto, o cadastro pessoal do consumidor representa para os operadores a garantia maior.

Na medida em que for implantado um sistema de maior segurança para o crédito pessoal suprido pelas financeiras, não parece aos empresários que possa haver maiores restrições a que estas instituições tenham ampliado seus limites operacionais na área.

Realiza-se no próximo domingo mais um exame de habilitação para agentes autônomos de investimento, com cerca de 1.400 candidatos inscritos em diversas capitais do país. Segundo revelou ontem o presidente do Registro Geral de Agentes Autônomos de Investimento — RGA, Sr Belini Cunha, a exigência de que os agentes de investimento passem obrigatoriamente por um exame para verificação de seus conhecimentos do mercado e que tenham, para receber a carteira necessária ao exercício da profissão, de fazer prova de idoneidade moral, constitui hoje um fator importante de elevação do nível ético do mercado.

Leia editorial "Clima de Dívidas"

## Preços fecham mais firmes em S. Paulo

São Paulo — O mercado paulista de ações fechou ontem em alta, com os preços das principais ações em recuperação. Entre as ações mais negociadas destacou-se Banco do Brasil PP e/7, com Cr\$ 10 milhões 8 mil 600, ou seja, 24,70% do movimento de operações à vista.

Na Bolsa foram realizados ontem 1 mil 980 negócios, com 17 milhões 727 mil 840 títulos e volume de Cr\$ 49 milhões 633 mil 180, i.e., inferior ao pregão anterior. Outras ações que mais subiram ontem foram as da Petróbras PP e/15, Bardella PP e/11, Belgo-Mineira OP, Vale do Rio Doce PP e Banco do Brasil ON.

Table with columns: Títulos, Abert., Min., Máx., Fech., Quant. Lists various stocks like Acelita, Aços Vill, Adubos Paraná, etc.

Table with columns: Títulos, Abert., Min., Máx., Fech., Quant. Lists various stocks like Centig, CESP, Cindal, etc.

Table with columns: Títulos, Abert., Min., Máx., Fech., Quant. Lists various stocks like Melhor SP, Mendel, Merc. S. Paulo, etc.

## Bolsa de Nova Iorque

Table with columns: Ações, Abert., Máx., Min., Fech., Ações, Abert., Máx., Min., Fech. Lists various NY stocks like Amco, Allied Alum, Allican, etc.













Outros esportes

Educação Física

O professor Wolfgang Gehnen, planejador da área de Educação Física e Desportos da Universidade de Bonn, Alemanha Ocidental, considerou excelente o nível técnico dos professores brasileiros que participaram do III Estágio Prático de Educação Física...

Latismo

O Campeonato promoverá amanhã e domingo, na Lagoa Rodrigo de Freitas, a partir das 13 horas, a Regata Odair Escalhão para a Classe Optimist, com a participação de todas as flotilhas do Rio de Janeiro...

Hipismo

Como parte do calendário oficial da Confederação Brasileira de Hipismo, será realizado em São Paulo, a partir do dia 4, um Concurso Nacional de Saltos...

Os líderes do Campeonato Brasileiro de Turismo — Paulo Gomes na Classe C e Amadeu Campos na Classe A, ambos de São Paulo — já estão em Porto Alegre...

Belgrado e Milão — O atual campeão mundial de xadrez, o soviético Anatoli Karpov, é um dos três convidados e o líder isolado do Torneio Internacional de Milão...

Porto Alegre — Começam esta tarde os treinos oficiais para a quinta etapa do Campeonato Brasileiro de Fórmula-Ford...

Os líderes do Campeonato Brasileiro de Turismo — Paulo Gomes na Classe C e Amadeu Campos na Classe A, ambos de São Paulo — já estão em Porto Alegre...

Basquete Quem quiser assistir nos jogos de hoje pela Taça Ivã Raposo de basquete, no Ginásio do Maracanã...

Arco e Flecha Belo Horizonte — A Federação Mineira de Arqueirismo colocará em disputa, nas quatro provas a serem realizadas neste fim de semana...

Voleibol As Seleções Brasileiras de Voleibol Feminina e Masculina se apresentam hoje, em São Paulo, e no dia 1º, no Pirajá, respectivamente...

Salto Ornamentais Será colocado em prática, depois do dia 10 de setembro, o novo plano de trabalho de saltos ornamentais, idealizado por Fernando Teles Ribeiro...

Dilson ainda não aprovou inteiramente

Zagalo não levou em consideração a fraca atuação do ponta-direita Dilson no último coletivo, mas só promoverá sua estreia contra o Cruzeiro caso o jogador se mostre menos inibido no treino de conjunto desta tarde...

Na opinião de Dilson era esperada a inibição de Zagalo, a inibição de Zagalo era esperada, uma vez que se tratava do seu primeiro treino de conjunto no Botafogo...

— E' difícil analisar um jogador por um treinamento apenas. Acho que tem qualidades e quero aproveitá-lo no domingo. Neste próximo coletivo tenho certeza de que renderá bem mais. Vamos aguardar.

Campo Neutro

Marcos de Castro

QUANDO Luisinho começou a jogar pelo Flamengo (segundo turno do Campeonato deste ano), o time estava com todos os seus estereótipos acertados, tudo muito direitinho...

Se é da dissonância que ele gosta, dissonância ele teve. Desfez com extrema habilidade a chance de diálogo daquela dupla, como nenhum beque conseguira fazer ainda.

Lembra-se de Doval? Era uma das maiores alegrias que o futebol brasileiro podia ver, tabelando com Zico, se enfiando pelo meio, escorregando por entre os beques...

Pois ninguém que via essas coisas todas — e todo mundo via — ignorava que Doval se reencontrara, depois de uma fase meio complicada, quando passou a jogar pelo meio...

Na ponta, Doval entristeceu, seu jogo entristeceu. Pior, definiu, murcho. Ali no meio, Luisinho, confuso, complicado, dispersivo, caindo muito, trombando mais...

Uma partida boa, duas, de Luisinho, desde que está no time. São as famosas exceções que servem para confirmar a regra. Nesse ataque do Flamengo, está mais do que provado, não dá. Meia dizia de gols, ou coisa parecida, nos dois turnos...

É o tipo de jogo. Não é que ele seja mau jogador. Basta lembrar os lançamentos longos de Bráulio, Luisinho correndo área a dentro, ganhando dos beques no pique, fazendo gols como ninguém, artilheiro de 1974.

Mas entrar tocando a bola, tabelando, ah, Zouber que me desculpe, mas isso ele não sabe fazer. Quer dizer: ao deslocar Doval e enfiar Luisinho entre dois jogadores de toque sutil...

LUISINHO, a esta altura, deve sentir muitas saudades do seu tempo de América. O América até hoje anda atrás de um ponta-de-lança, por mais que tenha sido satisfatória a solução de Flecha deslocado para o miolo...

DE PRIMEIRA: Nunca ninguém em Brasília conseguiu unir o presidente da Federação local e o do Ceub. Pois Almir de Almeida, que lá foi em nome da CBD...

Minha preocupação é fortalecer a musculatura da coxa. Marinho pode correr sem nada sentir, mas um chute mal dado poderá prejudicar sua recuperação. Portanto, prefiro poupá-lo contra o Cruzeiro sob o risco de ficarmos sem ele várias outras rodadas.

Campo Neutro será diariamente às 8h35m no RADIO JORNAL DO BRASIL. Sábados e domingos, às 20h15m.

Acordo coletivo melhora remuneração dos funcionários das empresas de GLP (gás engarrafado).



A Federação dos Trabalhadores no Comércio de Minérios, Combustíveis Minerais e Solventes de Petróleo no Estado de São Paulo, e seus Sindicatos filiados, acabaram de firmar novo acordo coletivo de trabalho com as empresas distribuidoras de GLP...

- 1º As empresas pagarão a seus empregados um abono família na ordem de Cr\$ 40,00 por filho menor de até 14 anos de idade... 2º Férias de 30 dias corridos para todos os trabalhadores... 3º Adicional de férias para os empregados com mais de 5 anos de trabalho na mesma empresa...

MINISTÉRIO DA PREVIDÊNCIA E ASSISTÊNCIA SOCIAL CENTRAL DE MEDICAMENTOS - CEME

AVISO TOMADA DE PREÇOS N.º 07/75 A Comissão de Licitação designada pelo Ato nº 125/75 do Sr. Presidente da Central de Medicamentos, chama a atenção dos interessados para o edital de tomada de preços nº 07/75, relacionado à aquisição de estreptomomicina ampola com 1G.

SIBISA DÁ DINHEIRO NA HORA. PARA VOCÊ REALIZAR SEUS DESEJOS. SIBISA FINANCEIRA SA. Rua Evrardo da Veiga, 55 - 17º andar. Fones: 222-3844 - 252-3103 e 222-0921

DODGE É GUANAVE. R. das Laranjeiras, 291

4º FESTIVAL BRASILEIRO DE CURTA-METRAGEM. Projete o seu filme e as suas idéias. Mãos à obra: as inscrições vão do dia 20 de agosto a 20 de outubro, na Gerência de Relações Públicas do Jornal do Brasil - Av. Brasil, 500 - ou em suas sucursais nos estados. Os filmes concorrem a prêmios no valor de Cr\$ 70.000,00. Participe. O objetivo é dar projeção ao curta-metragem. E a você. CINEMA I - DE 17 A 21 DE NOVEMBRO. PROMOÇÃO JORNAL DO BRASIL-SHELL

Marinho, volta ainda incerta

Do treino técnico de ontem, apenas Marinho foi poupado. Enquanto os demais jogadores trocavam passes, corriam com a bola dominada e de um lado ao outro do campo para chutar em gol, o lateral ficou atrás de uma das balizas fazendo exercícios para fortalecer a musculatura da coxa.





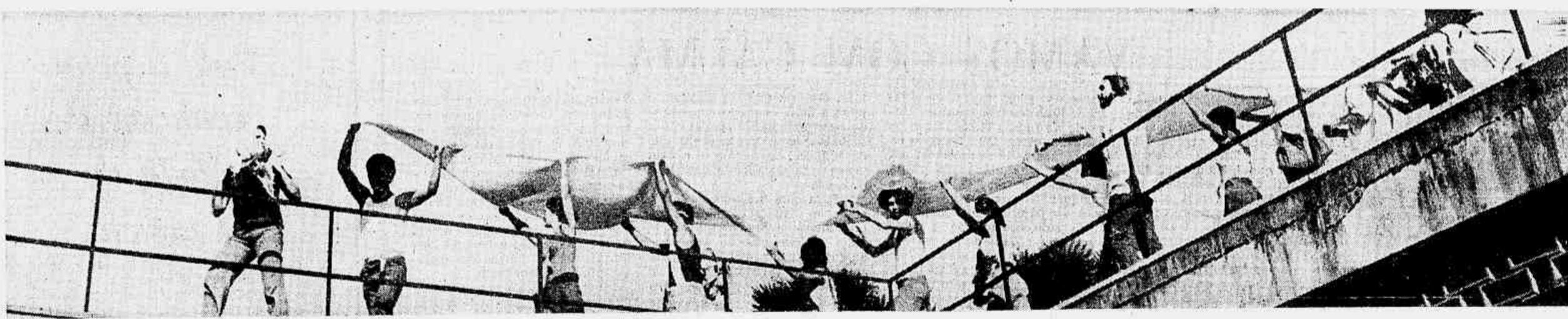

Lazer é também criatividade: simples pedaços de pano podem representar a oportunidade de um momento de inventiva não comprometido pelo dirigismo.

## O JOVEM DO RIO NO LAZER IMPOSTO, A MORTE DA CRIATIVIDADE

LENA FRIAS

O jovem carioca-padrão não existe. Não há também qualquer tipo de atividade de lazer que lhe seja particularmente apelativa — todas o são, do futebol à TV; do rádio à praia. Nada há também no carioca que o distinga dos demais brasileiros em mesma faixa etária (entre 15 e 24 anos), senão posturas mais descontraídas, resultado de um meio cultural mais rico em informações. Como os demais brasileiros, e talvez até com mais intensidade, o carioca sofre pesadamente as imposições do lazer importado, do qual ele, longe de ser um participante ativo (participação não é sinônimo de movimentação física, de ginástica), é simplesmente receptor. Estas são, em linhas gerais, as opiniões de alguns especialistas reunidos no Hotel Glória, no Rio, para o I Encontro Nacional sobre Lazer (25 a 29 de agosto). São mais de 700 pessoas, entre educadores, sociólogos, médicos, assistentes sociais, arquitetos especialistas em recreativismo, do Brasil e do exterior.

CADERNO

# B

### SOLIDÃO E MARGINALIZAÇÃO DEPOIS DOS 45 ANOS

O professor Marcelo Antônio Salgado, assistente social, acha que as discussões sobre o lazer tendem a deixar de lado uma substancial fatia da sociedade: as pessoas com mais de 45 anos.

— Iniciou-se em São Paulo e agora está-se divulgando por todo o país um programa específico de lazer para pessoas idosas. Pretende atenuar o processo de solidão e de marginalização a que, a partir de uma certa idade (no Brasil, próxima aos 45 anos), a pessoa tende a ser conduzida.

O professor Marcelo Antônio Salgado encontra algumas explicações para o limite tão baixo do conceito da velhice no Brasil.

— A média de vida não alcançou, ainda, aqui, os 60 anos. Essa é uma das mais fortes razões porque, aos 45, uma pessoa já está entrando numa faixa etária que se caracteriza pela insegurança. A isso se acrescentam outros dados: a rejeição social dos maiores de 45 pela própria legislação, que permite o estabelecimento de um limite máximo de 35 para ingresso na maioria das funções, públicas ou particulares. O apelo permanente a valores apolíneos, especificamente moços, de beleza.

— Veja o quanto isso é contraditório: durante anos investe-se numa pessoa, na sua aprendizagem. E quando ela atinge o ponto, ótimo, sofre a marginalização do mercado de trabalho. Aos 45 anos, a pessoa, além de muito nova, está em plena capacidade produtiva. Pesquisas científicas indicam que é nessa faixa etária que o indivíduo atinge a plenitude de suas potencialidades intelectuais, além de ter acumulado uma respeitável experiência de vida. Essas são condições favoráveis a uma efetiva contribuição social.

— A velhice, em si, não é um problema. No entanto, à medida que aumenta o número de velhos numa população (vem acontecendo no Brasil, pela redução de idade de sobrevivência) sem que a sua relação com as demais faixas etárias se processem adequadamente, passa a haver o problema.

— Se tomarmos a população nacional atual em 100 milhões de habitantes,

podemos considerar que, aproximadamente, 10% já estão acima de 65 anos (dados baseados no último Censo, de 1970). Nos grandes centros urbanos brasileiros (Rio, São Paulo e Belo Horizonte), onde a expectativa de vida é maior, estima-se que cerca de 25% da população já tenham ultrapassado os 45 anos. Está portanto, dentro do que, na sociedade ocidental, em especial as latinas, considera-se o início da velhice.

— Nossos padrões culturais nos levam a atribuir conotações negativas à velhice. É muito difícil para qualquer um de nós aceitar a idade, o que leva à tentativa de disfarçá-la nos menores vestígios: no uso (induzido, não natural) de roupas ditas de jovens, na tentativa de adotar comportamento e posturas "jovens". No homem, principalmente, a chegada dos 45 anos determina alterações de comportamento, ligadas, quase sempre, ao medo de perder a potência sexual. Há todo um quadro de sugestões eróticas apresentando a potência sexual como uma qualidade "jovem". Em suma, nossa sociedade informa ao indivíduo que, a partir dos 45 ele deixa de ser capaz de aprender, de evoluir com o tempo de amar. E isso é falso. O velho (em me refiro à idade avançada, não a um moço de 45 anos ou mais que isso) é tão capaz de aprender, produzir e evoluir quanto qualquer jovem, bastando, para tanto, que ele o deseje, que mantenha vivos seus processos de aprendizagem.

— Se confinados, marginalizados da vida ativa, é claro que sua força mental se reduzirá, pela falta de exercício. Isso não acontece apenas com o velho. Ocorre com qualquer pessoa.

O acidente mais lamentável na vida de uma pessoa idosa é a aposentadoria. A gente acredita que todos se preparam para o advento da aposentadoria e para o próprio envelhecimento, com o cultivo de hábitos sobre os quais seja possível a pessoa se replanejar, a partir de determinada etapa da vida. Bons hábitos, que podem ser traduzidos pelo exercício do lazer. Essa preparação, ao menos no Brasil, não se dá.

— E o advento da aposentadoria (que arranca a pessoa do meio que foi o seu durante a maior parte da vida) gera um desajuste, fazendo com que

aquilo que deveria se constituir em mérito e coroaamento de toda uma vida assuma características de estigma.

— Estatísticas em quase todos os países europeus revelam que a incidência maior de suicídios ocorre nas faixas etárias avançadas, em especial no primeiro ano de aposentado. As causas são diversas, mas podem-se apontar algumas: o ambiente familiar para que a pessoa idosa naturalmente se volta torna-se um núcleo de tensões geradas pela sua inadaptação à vida doméstica. Afinal, ele passou fora de casa a maior parte do seu tempo. Outra razão: não há, em nossa sociedade, um sindicato dos velhos, que convoque as pessoas para um necessário convívio, segundo as escolhas de cada um. Em outros países, há instituições assim. Nos Estados Unidos são organizações com muita força reivindicatória.

— Necessário que haja, no Brasil, trabalhos, organismos sociais que se preocupem com a população idosa, para reintegrá-la, ou para impedir que se marginalize. O lazer é um recurso da maior eficiência. Ai é que se situa o nosso trabalho. Temos, em São Paulo, 15 grupos, reunindo cerca de 2 mil 500 pessoas, entre 50 e 89 anos (cinco na Capital; um em Ribeirão Preto; um em Sorocaba; um em Jau; um em Jaboticabal; um em Campinas; um em São Paulo; um em Catanduva; um em Limeira; um em Americana e um em Bauru. Estão em formação grupos em Taubaté, São José dos Campos e Santos). Nesses centros de convivência, as pessoas praticam os esportes e as atividades que desejam. Um levantamento dessas atividades vai indicar que elas são as mesmas de qualquer outro grupo, inclusive de jovens: esportes, cinema, teatro, artes plásticas, exposições de trabalhos de teatro, coral e arte plásticas nas praças e ruas, e assim por diante. Os cursos de atualização cultural tratam dos temas em evidência e as reuniões anuais dos grupos discutem problemas comuns a todos.

— Não fazemos um trabalho piedoso, de assistência a velhos. Nosso trabalho é diferente: tratamos com indivíduos de mais idade, aproveitando sua capacidade de produção, sua experiência, tentando impedir o absurdo que é deixá-los fora do jogo social.

QUANDO se fala em jovem carioca, pensa-se, imediatamente, nos que moram na Zona Sul. Mas eles representam uma parcela bem pequena no total de 936 339 recenseados em 1970, entre 15 e 24 anos.

Imagina-se, também que os jovens da Zona Sul sejam os grandes clientes das programações sofisticadas, tipo cinemateca, teatro, artes em geral. Investigação recente do Museu de Arte Moderna traz, porém, uma informação diferente: a maior parte dos jovens frequentadores dos programas do MAM são comerciários e não moram, em sua maioria, na Zona Sul.

A essa afirmação, o professor Marcelo Antônio Salgado, assistente da Divisão de Orientação Social do Sesc e membro da Comissão Organizadora do atual congresso acrescenta outras, não menos curiosas.

— As opções de lazer do jovem proletário são exatamente as mesmas dos que integram qualquer outro grupo social. O que varia é a postura do jovem diante das ofertas de lazer, naturais (o impulso para ir à praia, por exemplo), ou induzidas (o impulso de assistir a determinado filme ou praticar determinado esporte, em função do apelo da propaganda). Essa variação de postura permite identificar, com uma certa facilidade, um jovem que, apesar de frequentar uma praia ou um bar da Zona Sul, não mora na Zona Sul, não integra aquele universo. Mas as preferências são as mesmas, uma vez que as ofertas são as mesmas para todos: praia (e os esportes dela decorrentes), futebol, samba, danças, rádio, televisão, cinema (cada vez mais), teatro (interesse crescente, talvez pela natureza da atividade, que permite maior dinamismo de participação).

Há dois anos, uma pesquisa do JORNAL DO BRASIL/ Marplan mostrava que 60% dos jovens cariocas preferiam permanecer em casa depois do jantar, vendo televisão. O quadro, segundo os especialistas em lazer se mantém mais ou menos inalterado, mas o grau de insatisfação pela permanência dentro de casa aumentou. Uma das causas é que essa permanência é forçada pela falta de dinheiro, principalmente. A possibilidade de leitura (segundo item no quadro das preferências

desses jovens) também caiu muito, pela alta crescente dos preços dos livros. Ouvir música e bater papo domesticamente atrai cada vez menos.

A professora Zilah Mattos Totta, diretora do Centro de Estudos de Lazer e Recreação da Pontifícia Universidade Católica do Rio Grande do Sul, autora de trabalhos sobre o lazer no Rio de Janeiro e outros centros urbanos ("que melhor conheço é, evidentemente, Porto Alegre"), nega também a existência de um perfil particular para o carioca, ao menos no que diz respeito a lazer.

— Eu penso que o jovem deveria ser o mais beneficiado no presente explosão do tema lazer, e o que mais atenção deveria merecer nos estudos sobre o assunto, desde que ingressou na pauta dos grandes temas atuais. O lazer mobiliza, basicamente, duas potencialidades humanas que, no jovem, atingem o auge: a autonomia e a criatividade. Lazer é, ao que entendo, aquele momento de perfeita liberdade, de completa criatividade. Um momento que não pode ser comprometido pelo dirigismo. Quando o dirigismo alcança um nível tão alto que não dá tempo para uma tomada de posição crítica diante da proposta, nem de uma incorporação correta do dado novo, o jovem fica perturbado. Não escolhe e com liberdade, é induzido; não participa do ato criador em que o seu lazer deveria se constituir sempre.

A crise de criatividade é, no entender da professora Zilah Totta, o grande problema do jovem carioca.

— Ele não está ainda suficientemente conscientizado das próprias qualidades, nem da sua posição de sujeito de uma cultura em que o lazer, nas mais diferentes manifestações, é parte. As danças, os jogos, o artesanato, tudo informa sobre a cultura, sobre o meio do que a pessoa é parte, sobre sua posição face a esse meio, sobre as mudanças que ele, como sujeito, determina, recriando os dados.

— O que a gente pode perceber, atualmente, no Rio, é um jovem muito mais objeto que sujeito de seu lazer. Não é, como já se acentuou aqui, um problema tipicamente carioca. É brasileiro. É do jovem que sofre as mesmas influências aqui recebidas.

O lazer do carioca e do brasileiro em geral, salvaguardados os enclaves culturais ainda

não o descaracterizados pelo impacto dos *mass media*, adquire uma forma excessivamente passiva.

— Quando o nosso jovem pratica o *surf*, independentemente da validade do esporte, ele está se colocando em postura receptiva, não ativa. Ele não pratica simplesmente o esporte. Ele adota padrões de comportamento ligados a esse esporte — linguagem, um tipo de cabelo — emanados de uma cultura alheia. Nesse sentido, acho importante encontrar meios de levá-lo a mentalizar sua cultura e a confiar mais na própria capacidade. Aproveitar a poderosa força que são os meios de comunicação de massa, colocando-se criticamente diante das informações. Assim, deixará de ser apenas um espectador, um imitador, um mero usuário. Saberá incorporar o dado estranho, eliminando os elementos de estranheza, trazendo-o para o seu universo de criação. Eu acredito muito no jovem, na força de sua vontade ao desejar autonomia, vôo livre. No seu impulso natural de criar.

Os especialistas, em geral, acham que os meios de comunicação de massa acrescentam dados, enriquecem. Mas acham também que eles impõem modelos e propostas que sujeitam a espontânea opção de uso do tempo livre. Acham, ainda, que a televisão, o mais poderoso dos *media* é niveladora; os apelos e as sugestões são os mesmos para qualquer tipo de público. Todos buscam, então, responder de modo mais ou menos semelhante. Um rapaz de classe alta comprará, por exemplo, um disco importado de Elton John, o proletário comprará um dos The Beatles. Todos estão consumindo o *rock-and-roll*, em primeira linha ou o subproduto.

O Encontro que ora se realiza no Hotel Glória não se volta especialmente para o jovem. Para o professor Joffre Du Mazedier, cientista social francês, um dos conferencistas, lazer não é privilégio de jovem.

— Alcança a todos. É um conjunto de ocupações a que o indivíduo pode entregar-se de livre vontade, seja para repouso, para se divertir ou se recrear, ou ainda, para desenvolver sua formação ou informação desinteressada, sua participação social voluntária ou sua livre capacidade criadora, após livrar-se das obrigações profissionais, familiares ou sociais.

armário modulado

## bem bolado

o nome diz tudo!

Pagamento em 5 vezes sem aumento  
ou em até 24 meses.

Peça, por telefone, sem compromisso,  
a visita de um representante

# Gelli

o móvel bem bolado

Av. Copacabana, 1032 - Tels. 257-8090 - 255-1138/39  
Rua Barata Ribeiro, 814 - Tels. 255-3570 - 235-7014  
Rua Conde Bonfim, 208-B - Tels. 249-0547 - 234-5125  
Rua Dias da Cruz, 140-A - Tels. 229-6408 - 249-5017  
Niterói: R. Gávea, Poço de Fora, 115 - Tels. 711-8805 - 711-4281  
Petropolis: Magazin Gelli - Tels. 42-0343 - 42-0775

segundas, terças e sextas até 22 hs. - sábados até 18 hs.



## Pininfarina "Made in Brazil"

- Será lançado em meados de 77 o primeiro automóvel brasileiro assinado por Pininfarina, cujos designers e engenheiros não se limitarão a projetar e executar a carroceria: vão também assinar o novo motor VW, redesenhado e adaptado para as performances esportivas a que o carro se propõe.
- Para o Pininfarina brasileiro, montado com componentes mecânicos da Volkswagen, será criado um modelo próprio, não se aproveitando nenhum dos que já circulam na Europa e EUA.
- A segurança deverá ser o item principal do novo carro, que incorporará à indústria brasileira todas as conquistas estrangeiras nesse setor.
- A produção será limitadíssima e os automóveis personalizados.

### A NOVA BEBIDA

- Algumas pessoas no Rio já estão de posse de quantidade respeitável de uma bebida afrodisíaca descoberta na ilha do Bananal e importada para a civilização recentemente, de cujos efeitos se dizem maravilhosas.
- A fórmula da bebida é das mais simples (mistura-se nove sementes moídas de cupupira a um litro de aguardente, deixando-se envelhecer) mas o segredo, contam os importadores da poção, está no preparo.
- Em tempo: não se tem notícia, para descontentamento dos possíveis interessados da existência de cupupira no Rio, mas em compensação essas árvores ainda abundam no interior de Minas, São Paulo e Espírito Santo.

## A hierarquia do teatro

- Uma figura do teatro comentava outro dia numa roda de amigos que está se delineando a formação de castas estanques no ambiente teatral brasileiro.
- Em cena, não se percebe a distinção, mas ao descer a última cortina, a hierarquia do teatro se instala.
- Como exemplo disso, basta se tomar o roteiro dos restaurantes cumprido pela quase totalidade dos artistas de teatro: a nata frequentam o Helmingor, no fim do Leblon; o underground e os coadjuvantes, o Luna Bar ou o Diagonal; os desempregados, a Fiorentina; os mitos, o Antonio's e os tímidos, o Final do Leblon.

### O PREÇO DO ANTÍDOTO

- Uma notícia do interesse de quem bebe (mal): acaba de ser lançado no mercado norte-americano um novo e super-Alka-Seltzer, o Alka Two, que aparece impulsionado por uma verba fantástica de publicidade.
- A notícia vem acompanhada de outra sobre o aumento apreciável no mercado internacional do preço do ácido tartárico, elemento básico na fabricação de antiácidos.
- Quer dizer: doravante, a cada aumento do preço do scotch corresponderá o aumento, na mesma proporção, do preço do antidoto.

## Roda-viva

- Está de férias no Rio a bailarina brasileira Norma Restier, solista do Balé da Ópera de Munique.
- O Ministro Mário Henrique Simonsen jantou ontem na residência do Embaixador Pio Corrêa.
- O cineasta Rui Guerra com planos de transformar em filme e dirigir o romance Quarup, de Antônio Calado.
- De casamento marcado para o dia 13 de setembro Lillian Clark e Eduardo Viana. O vestido da noiva leva a griffe de Joãozinho Miranda.
- O professor Otávio Gouvêa de Bulhões também estará presente à reunião do Fundo Monetário Internacional, em Washington. Parte na segunda-feira.
- O armador José Carlos Fragozo Pires foi além e depois de comprar o apartamento que pertenceu à Sra Gilda Guinle trocou o que possuía no terceiro andar do mesmo prédio pelo de Jorge Guinle, ficando proprietário dos três últimos andares do aristocrático prédio da esquina de Tucuman com Praia do Flamengo.
- O Sr Rubem Argollo, um dos hosts de hoje, inovará gastronômicamente no menu de seu jantar: carne seca au champagne.
- O Sr Carlos Eugênio Lopes é o mais novo benemérito do futebol carioca. Foi distinguido com o título pela assembleia da Federação.
- A Associação dos Antigos Alunos do Colégio Padre Antônio Vieira está convidando para a missa do 35º aniversário do educandário, na própria sede, dia 19 de setembro, às 17h 30m.
- A Museum foi chamada para decorar e criar os móveis das suítes presidenciais dos hotéis Méridien daqui e de Salvador.
- Adamo, a atração do próximo Prêmio Moilère, chega ao Rio no dia 4 de outubro, apresentando-se dia 6 no Municipal.
- Gilles Jaquard ganhou a concorrência para a decoração (em laranja, amarelo e vermelho) do restaurante giratório que o Clube da Aeronáutica instalará no último andar de sua sede.

# ZÓZIMO



O Governador e Sra Faria Lima cumprimentam Sandra Bréa nos bastidores do Teatro Mesbla em seguida à estréia, anteontem, da peça Oh Carol!

### ARTE A PRESTAÇÕES

- O Governador Paulo Egydio fez questão de comparecer ao vernissage do pintor Carlos Seliar quarta-feira, na Galeria Ipanema de São Paulo. Não só compareceu como comprou um dos melhores (e maiores) trabalhos da exposição, justamente o que ilustra a capa do catálogo-convite.
- Vai pagá-lo em cinco vezes.

### NERVOSISMO GERAL

- A promessa do lançamento pelo Women's Wear Daily de uma edição especial sobre o Brasil começa a gerar um clima indistintamente angustiado expectativa entre os eternos candidatos e candidatas a protagonistas desse gênero de promoção.
- A ansiedade faz lembrar a atmosfera nervosa que antecedia cada chegada ao Rio de repórteres norte-americanos interessados em transar um pouco de erotismo para a revista Vogue. O aparecimento do similar nacional da revista prejudicou essa excitação, agora novamente despertada pelo WWD.
- O fato é que para estimular ainda mais o nervosismo geral está chegando no fim de semana a equipe de repórteres e fotógrafos do WWD com uma pauta que inclui entrevistas com cinco brasileiras bonitas, cinco mulheres de intensa atividade profissional e cinco bons partidos masculinos.

### DAS DUAS, UMA

- Sobre o que se tem escrito e comentado a respeito da separação do jogador Paulo César cabe recordar que o Código de Processo Civil é extremamente rigoroso quando impõe sigilo total aos processos envolvendo Direito de Família.
- Nem advogados estranhos ao processo podem ter acesso à sua documentação, restrito apenas aos causídicos das partes, além evidentemente do Juiz.
- O que leva à conclusão de que no caso de Paulo César, ou o que se tem publicado não passa de especulação ou o sigilo foi quebrado pelos advogados, o que é grave e fere frontalmente a letra e o espírito do Código.

### A BOA MÚSICA

- Os americanos estão empolgados com a temporada musical 75/76 programada para Nova Iorque — ontem inaugurada com a ópera Salomé, tendo como principal atração Maralin Niska — que consideram a melhor dos últimos anos.
- A temporada prevê apresentações de Vladimir Ashkenazy (que tocou não faz muito tempo na Sala Cecília Meireles), Van Cliburn, Yehudi Menuhin, Peter Serkin, Isaac Stern e André Watts.
- Entre os regentes, estão relacionados para espetáculos em Nova Iorque, Leonard Bernstein, William Steinberg, André Previn, Michael Tilson, James Levine e André Kostelanetz.

## Elementar, meu caro Watson...

- Pela quinta vez em poucos meses, uma quadrilha de ladrões de carros, que se presume ser sempre a mesma, incuriosou a noite pela Rua J. J. Seabra.
- Desta feita, foi surpreendida por um morador, que já teve uma Brasília roubada há cerca de quatro meses, em pleno ato de forçar a fechadura de seu novo carro. Ao se sentirem descobertos, os ladrões embarcaram apressadamente num Corcel amarelo que os aguardava de motor ligado e saíram em disparada na direção do Hospital da Lagoa, abandonando na calçada as ferramentas do roubo. Acionada, a Rádio-Patrulha esqueceu de aparecer, deixando a quase vítima insone o resto da noite.
- O mais grave é que ao dar o alarme o morador distinguiu perfeitamente vestindo um dos ladrões, todo de branco, um jaleco idêntico ao que é comumente usado pelos acadêmicos e médicos de plantão nos hospitais.

ZÓZIMO BARROZO DO AMARAL

Novos telefones  
**Gelli-Meier**  
229-6408 - 249-5017  
Rua Dias da Cruz, 140-A  
Único endereço no Meier

TEATRO MESBLA RESERVAS 242-4880 - 222-7622  
**TEREZA RACHEL SANDRA BREA PEDRO PAULO RANGEL**  
DIREÇÃO JÔ SOARES  
CENÁRIO E FIGURINHAS: FEDERICO PADILLA  
**Oh Carol!**  
HOJE: ÀS 21,15 HORAS DE JOSÉ ANTONIO DE SOUZA

Radiografia das  
**GLÂNDULAS MAMÁRIAS**  
O Prof Campos da Paz, CRM 8279, comunica às suas clientes que o mercado de exames radiográficos das glândulas mamárias deverá ser feita exclusivamente pelo Tel. 255-0473, dia e noite, AVENIDA COPACABANA, 664 - Ap. 606 - RJ

**CLÍNICA SÃO BENTO**  
R. PAULINO FERNANDES, 38  
Tel: 246-4100 - BOTAFOGO  
Assistência coronária, eletrocardiograma, Check-up, Laboratório, Raios X, Eletroencefalograma, Centro de tratamento intensivo, Maternidade, parto com assistência médica, Prevenção do câncer ginecológico, convênios com Golden Cross, Bco. do Est. de São Paulo e outros.  
DIA E NOITE Direção: Dr. F. Miranda CRM 3564

**GELO FILTRADO**  
entrega a domicílio  
**CEL O CUB**  
Tels.: 256-9548 - 235-9162

**SABENDO USAR NÃO VAI FALTAR.**

**LOUCURA**  
PUTZ CRICKET  
LÍQUIDA  
apenas 5 dias  
CALÇAS  
uma ..... Cr\$ 120,00  
duas ..... Cr\$ 150,00  
BIUSAS OU CHEMISES  
uma ..... Cr\$ 90,00  
duas ..... Cr\$ 120,00  
VESTIDOS  
um ..... Cr\$ 150,00  
dois ..... Cr\$ 200,00  
Biquínis ..... Cr\$ 60,00  
Camisetas  
Floradas ..... Cr\$ 50,00  
VISC. PIRAJÁ 444/215

AGORA TAMBÉM ALMOÇO  
AOS SÁBADOS E DOMINGOS  
**MAFIA**  
RUA JOAQUIM NABUCO, Nº53 - TEL. 267-4065

manequim  
48-56  
remarcação  
últimos dias  
extra boutique  
rua santa clara, 33  
sala 1206/1207  
tel: 255-0638

GRANDE LEILÃO DA PRIMAVERA  
Objetos de Arte  
22 de Setembro  
ERNANI BELOEIRO  
Palação dos Leilões  
Tel.: 226-3092  
231-0805

Neste fim de semana compre em Friburgo os materiais que você precisa para a construção ou reforma da sua casa. E muito mais fácil e barato.

**caduina**  
AUTO-SERVICÓ DE MATERIAIS PARA CONSTRUÇÃO  
RUA MOISÉS AMÉLIO, 17/23  
NOVA FRIBURGO

EM VEZ  
CARLOS LACERDA  
crônicas de CARLOS LACERDA  
248 páginas Cr\$ 35,00  
Em todas as livrarias  
EDITORA NOVA FRONTEIRA  
Sempre um Best-Seller  
Telefone para 222-2316 e faça uma assinatura do JORNAL DO BRASIL

**BOLSA DE ARTE DO RIO DE JANEIRO**  
LEILOEIRO LEMOS  
LEILÃO DE ARTE  
**NOITE ÚNICA**  
2 de setembro  
A. Patrícia, A. Timotheo da Costa, Bandeira, Baptista da Costa, B. Barlet, Barze, B. Groggi, Brasca, B. Graciano, Brochieri, Cabrer, Carybé, Castagneto, Coschatti, C. Graciano, Cicco Dias, Cornelia, Dacosta, Dali, Dalret, Decio Vilares, De Pisis, Di Cavalcanti, Djamira, E. Latorre, F. Hodler, Flumino Montano, G. Dall'Ara, Georg Grimm, Guarandini, Grande, Grassmann, Guignard, Harpignies, Heitor dos Prazeres, H. Seelinger, Irena Camargo, Daniel Nery, Jacques Villon, Langstrook, M. Laurencio, Mattioli, Manuel Santiago, Marcier, Navarro da Costa, Pasceli, Picasso, Portinari, R. Amosco, Raimundo de Oliveira, Rosalino Santoro, Seliar, Segall, Serpa, Sigaud, Sonilla e Bastida, Souza Pinto, Tatsiba, Teixeira da Rocha, Visconti, Volpi, Y. Rêgo Monteiro, Weingartner  
LEILÃO: 2 de setembro às 21:00 hs.  
LOCAL: Copacabana Palace Hotel (entrada pela av. Copacabana, 291)  
EXPOSIÇÃO: Hoje, amanhã e domingo das 11 às 23 hs.  
LOCAL: Sede da Bolsa de Arte - Praça Gal. Osório, 33 - tel: 227-1679  
FINANCEIRA LAR BRASILEIRO













# LOGOMANIA

LUIZ CARLOS BRAVO

PROBLEMA N.º 90

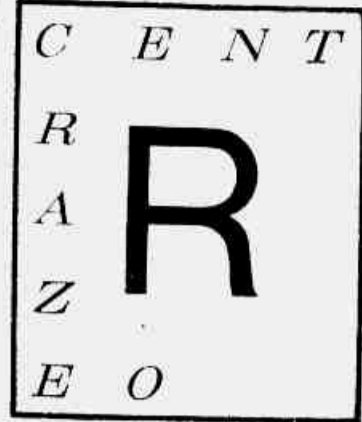

Encontradas 70 palavras: 20 de 4 letras; 26 de 5; 11 de 6; 11 de 7; 1 de 8; e 1 de 10.

INSTRUÇÕES

O objetivo deste jogo é formar o maior número possível de palavras de quatro letras ou mais, usando apenas as letras que aqui aparecem misturadas e que formam uma palavra-chave (a palavra-chave é sempre apresentada na edição do dia seguinte, em letras maiúsculas, juntamente com as palavras encontradas no problema anterior). A letra maior deverá aparecer obrigatoriamente em todas as palavras, em qualquer posição. Uma letra não poderá aparecer em cada palavra, maior número de vezes do que na palavra-chave. O autor não usa dicionário e só apresenta palavras de uso corrente, por isso o leitor muitas vezes encontrará mais palavras do que as publicadas no dia seguinte. Não valem verbos, nomes próprios, plurais nem girias.

PALAVRAS DO N.º 89:

acha, achado, AMANHECIDO amanho, cadinho, caminhão, caminho, cânhamo, canhão, cedinho, cenho, chama, chamado, chão, cheia, cheio, chido, china, chino, chio, hemácia, HIENA, hino, inchada, inchado, incha, inhamo, machado, macho, maconha, mancha, manchado, manchão, mancho, manha, mecha, minha, mocha, mocinha, nhamo, nicho.

# HORÓSCOPO

JEAN PERRIER

	FINANÇAS	AMOR	SAÚDE	PESSOAL
<b>CARNEIRO</b> — 21 de março a 20 de abril	Evite qualquer compromisso de negócios. Não assinhe documentos. Assuntos financeiros bem influenciados. Sorte no setor profissional.	Você será muito feliz. Encontrará o que não esperava mais. Os planos amigáveis e familiares prometem grandes satisfações.	Tornozelos frágeis, olhe onde coloca os pés.	Esperre o desenrolar dos acontecimentos. Não tenha pressa.
<b>TOURO</b> — 21 de abril a 20 de maio	Possibilidade de melhorias no setor financeiro. Dia benéfico para uma melhor profissional.	Uma prova de amor o deixará comovido. A felicidade está ao seu alcance, saiba aproveitar.	Seus nervos estarão frágeis, acalme-se.	Tensão no lar, seja mais compreensivo.
<b>GÊMEOS</b> — 21 de maio a 20 de junho	No setor profissional seu trabalho parecerá monótono e você perderá energias. Não desanimar. Suas possibilidades são boas.	Você não pode esperar um encontro decisivo para hoje. Atraso o deixará de muito mau humor.	Não coma demais se não quiser ter uma indigestão.	Harmonia perfeita com os amigos, aceite suas sugestões.
<b>CÂNCER</b> — 21 de junho a 21 de julho	Financeiramente você terá uma alegria inesperada. Saiba aproveitar. Dia benéfico para os estudos e todas as associações.	Faça esforços para entender as pessoas que o amam. Estas pessoas estão bem intencionadas, não as decepcione.	Não se movimente demais, crise de ciúme possível.	Felicidade se você conseguir enxergar as coisas como realmente elas são.
<b>LEÃO</b> — 22 de julho a 22 de agosto	Contatos interessantes e ótimo trabalho. No setor profissional, consideração dos superiores. Não os decepcione.	Suas relações com as pessoas que lhe são caras estarão confusas. Não aumente ainda mais este clima tenso com palavras inúteis.	Possível acidente com os membros inferiores.	Não perea tem por quem você não tenha interesse.
<b>VIRGEM</b> — 23 de agosto a 22 de setembro	Resultado concreto no domínio material, profissional e social. Possibilidade de encontrar a pessoa que possa favorecer seus projetos.	Dia feliz trará grandes alegrias. No domínio familiar tudo será excelente. Faça projetos para o futuro.	Seu fígado está sobrecarregado, tome muito cuidado.	Cuide bem de suas relações, veja antigos amigos.
<b>BALANÇA</b> — 23 de setembro a 22 de outubro	Seja diplomata com seus superiores, nenhum compromisso financeiro. Sua chance é nula nos jogos. Possível perda de documentos.	Mal-entendido passageiro. Deixe de lado a sua tendência ao ciúme e dê o primeiro passo.	Saúde boa. Você se sentirá em plena forma física e bastante animado.	Sua situação será confusa mas você reagirá muito bem.
<b>ESCORPIÃO</b> — 23 de outubro a 21 de novembro	Você pode se lançar em um empreendimento novo, mas antes procure ter a certeza de que não encontrará obstáculos sérios.	Vida sentimental e amigável apaixonante. Aproveite para acabar com todos os mal-entendidos. Faça projetos.	As indisposições de hoje de manhã desaparecerão no decorrer do dia.	No lar, seja mais energético e vigie seus filhos.
<b>SAGITÁRIO</b> — 22 de novembro a 21 de dezembro	Complicações financeiras, perda de tempo. Hoje, o melhor será mostrar uma certa filosofia.	Não deixe seu espírito vagar e não invente rivais que não existem. Saiba também que apenas os amores sérios serão favorecidos.	Você fará um grande esforço e isto o cansará.	Não deixe ninguém se intrometer em seus negócios.
<b>CAPRICÓRNIO</b> — 22 de dezembro a 20 de janeiro	Ótimo dia: sucesso nos seus empreendimentos. Lado financeiro bastante duvidoso. Não empreste dinheiro.	Você será magnético e terá mais sucesso do que pode imaginar. Cuidado seriamente de sua família.	Indisposições devidas à sinusite.	No lar, um pequeno presente pode representar muito.
<b>AQUÁRIO</b> — 21 de janeiro a 19 de fevereiro	Estabeleça seu futuro com eficácia. Você encontrará ajudas financeiras se o desejar. Sorte no jogo.	Seja espontâneo e afetivo e o dia será fácil. Não ouça "fofocas" das pessoas mal intencionadas. Alegrias familiares.	Seu equilíbrio físico não será dos melhores.	Melhor adiar todas as reuniões.
<b>PEIXES</b> — 20 de fevereiro a 20 de março	Não hesite em pôr em andamento um empreendimento desejado há muito tempo.	Mal-entendido. Você não conseguirá restabelecer a harmonia. Vênus contrária sempre seus planos. Não vá contra o destino.	O ar puro lhe fará bem.	Você encontrará uma pessoa encantadora.

# CRUZADAS

CARLOS DA SILVA

**HORIZONTAIS** — 1 — moeda de ouro dos árabes, que se usou em Espanha; 11 — qualificativo de um ácido que se obtém fazendo ferver a colofônia com grande quantidade de ácido azótico (pl.); 12 — casta de uva branca muito doce; 13 — mantenha-se em comunhão com Deus; 14 — o habitante ou natural do Ceilão; 15 — grupo de objetos materiais aos quais os selvagens professam veneração supersticiosa; 18 — manto de inverno que usavam os romanos mais distintos; 20 — isenta de mancha ou culpa; 21 — décimo primeiro dia do Tzolkin; 22 — símbolo da duração e da estabilidade (entre os egípcios); 23 — número determinado de linhas compreendidas numa página de ato judicial, ou processual escrito, contendo cada uma delas, aproximadamente a quantidade de letras exigida por lei; 25 — indivíduo de uma tribo indígena que vivia nos sertões paraenses; 28 — árvore da Índia ocidental; 29 — língua do grupo nigério-camarônico, falada na costa de Benim (Guiné); 30 — fruto do urucu; 32 — cor-roer, carcomer.

**VERTICAIS** — 1 — importância, influência; 2 — azimutados; mal-humorados; 3 — aprontado, empreendido; 4 — ave corredora sul-americana muito parecida com o avestruz; 5 — propício às febres das mareas; 6 — óleo ou pó cristalino, amargo, composto de cloral e uretano, usado como hipnótico; 7 — diz-se da letra ou caráter grande, de corpo maior que o 12, servindo para a composição de títulos, por oposição aos caracteres de texto, que normalmente não vão além daquele tamanho; 8 — sufixo formador de substantivos abstratos que indicam estado, ação, frequentemente com sentido pejorativo; 9 — ponto em que o plano da eclíptica é cortado pela órbita de um planeta; 10 — o prolongamento da moldura superior do beque; 15 — variedade de limonita ou hidrato de ferro; 17 — décimo primeiro dia do ano santo dos mias, composto de 260 dias; 19 — mestre de cerimônias em lojas maçônicas do 6º grau; 24 — rei de Judá, de 642 a 640 a.C. imitou o procedimento de seu pai, Manassés, e foi assassinado pelos seus oficiais; 26 — cidade da Média, cujas ruínas foram escavadas a cerca de oito quilômetros de Teerão; 27 — medida alemã de capacidade, variável, segundo a região, de 140 a 160 litros; 31 — ditongo oral crescente. Léxicos utilizados: Melhoramentos; Fernando; Séguier e Casanovas.

SOLUÇÕES DO NÚMERO ANTERIOR

**HORIZONTAIS** — gnatafanos; apimixira; maicoutica; cnn; ao; tsu; leal; cuius; ecriste; tsj; íala; nha; odio; nta; oh; jorzeta; seer; efeta. **VERTICAIS** — gamelciras; nianeca; apinário; tie; amua; fitocenoze; axi; niçitanie; ore-sa; usita; liador; ir; tat; he; ef.

Correspondência, colaborações e remessa de livros e revistas para: Rua das Palmeiras, 37, ap. 4 — Botafogo — 2C-02.

# CAULOS

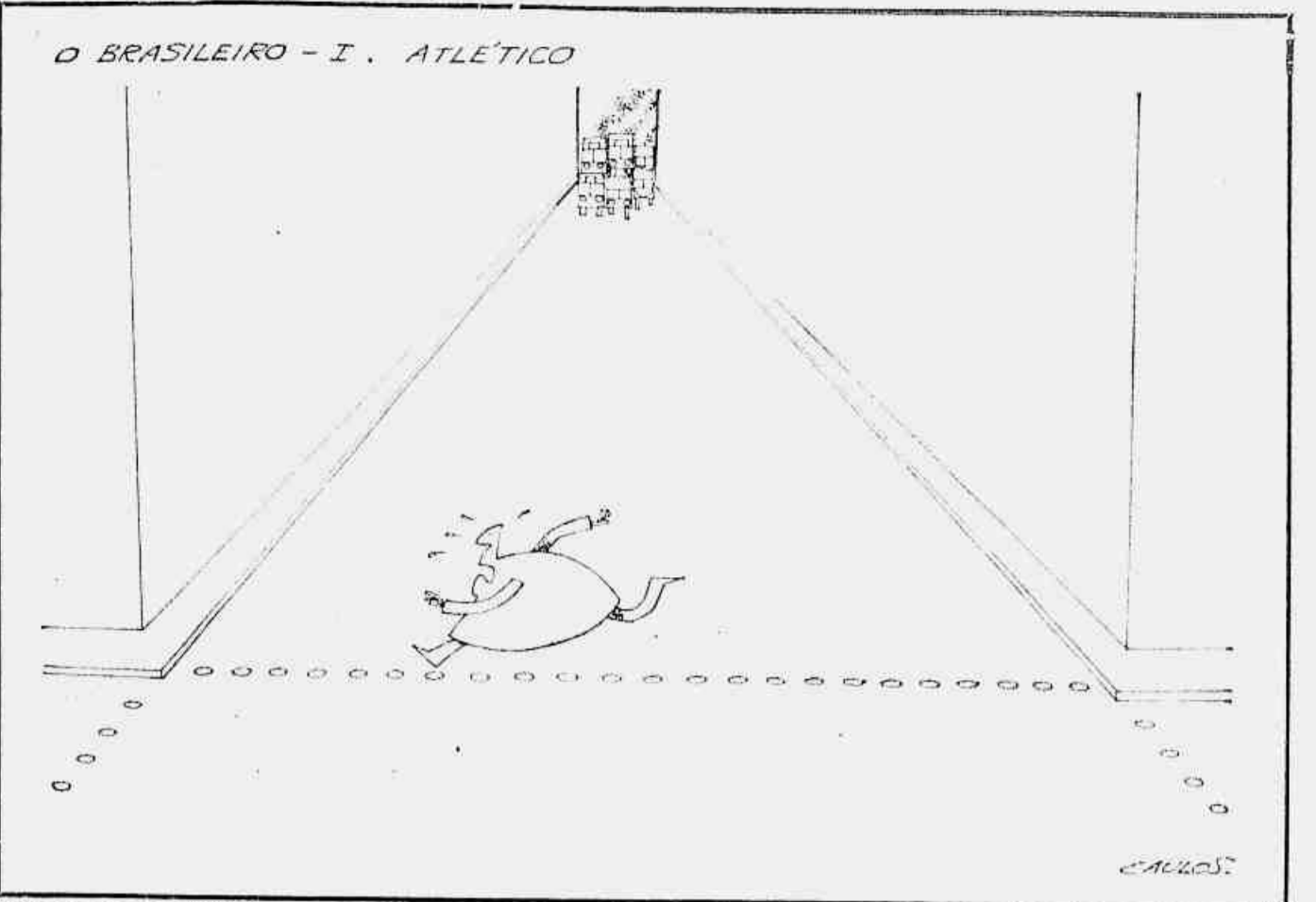

# PEANUTS

CHARLES M. SCHULZ



# A C

JOHNNY HART



# KID FAROFA

TOM K. RYAN



# O MAGO DE ID

BRIANT PARKER E JOHNNY HAPT



# HAGAR, O HORRÍVEL

DIK BROWNE



# O CIRCO DE BIMBO

HOWIE SCHNEIDER



