TEMPO — bom, passando a instável.
TEMPERATURA — em declínio.
VENTOS — de sul a oeste, fracos.
MÁXIMA — 30.8.
MÍNIMA — 15.8.

# JORNAL DO BRASIL

Rio de Janeiro — Têrça-feira, 18 de junho de 1963

Ano LXXIII — N.º 140

O Conselho Nacional do Petrôleo fixou ontem os novos preços de óleos lubrificantes destinados a motores a explosão, conhecidos comercialmente pela designação de *motor oils*. O tabelamento deverá entrar em vigor a partir de zero hora de amanhã.

# *Cinco Ministros civis tomam posse hoje*

O Presidente da República nomeou ontem cinco Ministros civis, que tomarão posse hoje em Brasília, e fêz convites, que foram aceitos, para mais quatro Pastas, restando apenas uma dúvida quanto ao Ministério da Agricultura.

Os Ministros que tomarão posse, hoje, às 9 horas, são:

**Oliveira Brito — Minas e Energia**
**Paulo de Tarso — Educação**
**Abelardo Jurema — Justiça**
**Amauri Silva — Trabalho**
**Evandro Lins e Silva — Relações Exteriores**

Os que já aceitaram o convite do Presidente são:

**Carvalho Pinto — Fazenda**
**Geraldo Reis — Viação**
**Joaquim Ramos — Indústria e Comércio**
**Wilson Fadul — Saúde**

O Sr. Darci Ribeiro foi nomeado Chefe da Casa Civil da Presidência da República.

A escolha final para o Ministério da Agricultura deverá resolver-se entre o Deputado Osvaldo Lima Filho, do PTB pernambucano, e o Sr. Jáder Andrade, técnico da Sudene.

O Sr. Jesus Soares Pereira substituirá o Sr. Celso Furtado como Ministro Extraordinário para o Planejamento.

O Sr. Carvalho Pinto estará hoje no Rio para ouvir o Sr. San Tiago Dantas sôbre a situação financeira do País e os problemas internos do Ministério da Fazenda.

Ficaram excluídos do nôvo Ministério o PSP, do Governador Ademar de Barros, que cedeu lugar ao PDC; o PSD mineiro e a esquerda radical. Por outro lado, não ingressaram no Govêrno, como era esperado inicialmente, a Bossa Nova udenista e o janismo. (Noticiário na pág. 3 e *Coisas da Política*, na página 6)

## Goulart abre novos rumos às finanças

O Presidente João Goulart confirmou a informação de que pretende dar novos rumos à política econômico-financeira, ao recusar-se a manter o Sr. San Tiago Dantas na Pasta da Fazenda, convidando, para substituí-lo, o Sr. Carvalho Pinto.

Acha o Sr. Goulart que a redução do surto inflacionário já é satisfatória, cabendo-lhe, agora, encaminhar o Govêrno para a execução do programa de desenvolvimento do Plano Trienal, e colocar em outras bases o problema da regularização dos débitos com o exterior.

O Sr. João Goulart fêz questão de uma profissão de fé reformista de cada um dos novos Ministros. (*Coluna do Castello*, página 4)

*A PIONEIRA VALENTINA*

*A cosmonauta Valentina a bordo da nave Vostok VI (Radiofoto AP)*

# Casal russo no espaço perde altura

As duas cosmonaves soviéticas estão perdendo altura e informa-se que poderão descer à Terra antes de completado o oitavo dia de permanência no espaço da nave Vostok V, lançada sexta-feira e pilotada pelo Tenente-Coronel Valery Bykovsky. Segundo comunicado oficial da Agência Tass, a órbita do Vostok V, antes com 235 quilômetros de apogeu e 181 de perigeu, agora é de 202 e 165 quilômetros, respectivamente.

A cosmonauta soviética Valentina Terechkova completou ontem 28 horas de permanência no espaço. Sua nave — o Vostok VI — também está perdendo altura, e conserva-se à distância de cêrca de 5 quilômetros da nave do Tenente-Coronel Bykovsky.

Em Washington, a ANAE anunciou oficialmente que não está dentro dos planos norte-americanos o envio de mulheres ao espaço, nos próximos cinco anos. Os técnicos norte-americanos classificaram de "extraordinário" o feito do cosmonauta Bykovsky, mas acham "relativo e de puro efeito psicológico o vôo de Valentina".

### Os heróis cansados

A televisão soviética apresentou ontem à tarde imagens de Valery e Valentina Terechkova, excepcionalmente claras, tomadas do interior das duas naves cósmicas. Valentina e Bykovsky conversaram ontem durante várias horas. Ela acordou uma hora e meia antes do cosmonauta, que já demonstra cansaço. Valery Bykovsky ultrapassou, ontem, à noite, dois milhões de quilômetros em sua viagem pelo espaço, ao completar sua 50.ª volta em tôrno da Terra. (Página 2)

*UMA SEQÜÊNCIA DE SORRISOS*

*UMA SEQÜÊNCIA DE ABRAÇOS*

*Uma enorme seqüência de abraços — três centenas, no total — marcou ontem o primeiro contato do nôvo Ministro da Guerra, General Jair Dantas Ribeiro, com o pessoal do seu Ministério e os Comandos do Exército na Guanabara. Hoje, o General Jair Dantas Ribeiro irá à Pôrto Alegre, a fim de passar o Comando do III Exército ao Chefe de seu Estado-Maior e receber outra seqüência de abraços. (Pág. 3)*

## Macmillan ganha voto de confiança

Com uma sôbra de 69 votos o Primeiro-Ministro Macmillan ganhou, ontem, um voto de confiança na Câmara dos Comuns, depois de um longo debate sôbre o escândalo Profumo. A nota de surprêsa foi dada pela confissão do Primeiro-Ministro de ignorar a tentativa do Adido Naval russo, Capitão Ivanov, de usar o modêlo Christine Keeler para obter segredos militares.

Macmillan reconheceu pùblicamente que o Serviço de Segurança britânico não tem recursos para vigiar as casas de tidos os cidadãos que mantêm relações com os soviéticos. O Líder trabalhista Harold Wilson qualificou o escândalo Profumo de êxito notável para a espionagem soviética. (Página 8)

## *San Tiago em missão à Europa*

Brasília (Sucursal) — O Professor San Tiago Dantas foi nomeado ontem, pelo Presidente da República, para chefiar a Missão Econômica que visitará os Estados Unidos e a Europa, inclusive os países do Leste europeu. O Sr. San Tiago Dantas condicionou a aceitação da chefia da delegação se as negociações prévias com os diferentes governos forem favoráveis ao Brasil.

Completam a Missão os Srs. Mário Gibson, Carlos Alfredo Bernardes e Eliezer Batista, êste, até ontem, Ministro das Minas e Energia.

*Dezoito misses estaduais, que chegaram ontem à tarde ao Rio e foram recebidas, com ramos de orquídeas, por Miss Guanabara, Vera Lúcia Ferreira Maia, estão hospedadas no Hotel Serrador e já hoje, às 9 horas, ensaiarão, pela primeira vez, de maiô, na passarela do Maracanãzinho, onde, sábado à noite, será decidido o título de Miss Brasil. As mais aplaudidas, ao desembarcarem no Santos Dumont, foram Miss Rio Grande do Sul, Iêda Maria Vargas, Miss Sergipe, Célia Maria Mendonça, e Miss Paraná, Tânia Maria Franco. As 5 misses restantes, em que se incluem as representantes de São Paulo e Minas, chegarão amanhã. Miss Guanabara confessou estar apaixonada por Guido Gatti, do selecionado italiano de basquete; sábado, recebeu um telegrama dêle, que muito a encorajou (Página 11)*

## *Eleição do Papa começa amanhã*

O conclave para a eleição do sucessor do Papa João XXIII terá início amanhã, depois da Missa do Espírito Santo, em que os Cardeais da Igreja Católica pedirão a inspiração divina para a sua difícil missão. (Pág. 7)

Para DEDETIZAR basta DISCAR 27-9797 Serviço Insetisan

## Sorteio hoje dos talões da série B

A série B do concurso Seus Talões Valem Milhões será sorteada, hoje, às 16 horas, na sede da Loteria Estadual, na Rua 7 de Setembro, 170, com a presença do Secretário de Finanças, Sr. Mário Lorenzo Fernandez, do Coordenador Paria Barbosa e da Comissão Especial de Fiscalização.

Serão sorteados 17 prêmios maiores, entre Cr$ 4 milhões e Cr$ 200 mil, cujo pagamento será feito na hora, uma vez examinada e aprovada a documentação contida nos envelopes.

S. A. JORNAL DO BRASIL — Av. Rio Branco, 110/112 — Tel. 22-1818 — End. Tel.: JORBRASIL — Sucursal de São Paulo, R. Barão de Itapetininga, 151, conj. 21/22 — Sucursal de Brasília: Av. W-3, Quadra 16, c. 82.
PREÇOS — GUANABARA
VENDA AVULSA: Dias úteis, Cr$ 20,00. Domingos, Cr$ 30,00.
ASSINATURAS:
Mensal ..... Cr$ 600,00
Anual ..... Cr$ 7 200,00

**ACHADOS E PERDIDOS**

AVISO — Foi perdido o cartão Mercantil de inscrição n. 188 839, pertencente à firma Joaquim & Irmãos Ltda., estabelecida na Av. Engenheiro Gastão Rangel n. 7-A, em Santa Cruz, Estado da Guanabara. Pede-se a quem encontrar fazer o favor de entregar.

AVISO — Foi perdido o cartão mercantil de inscrição n. 253 001, pertencente à firma Marcolina Generosa Sant'Ana Guerra, estabelecida na Rua Moranga, 51, em Campo Grande, Estado da Guanabara. — Pede-se a quem encontrar fazer o favor de entregar.

BOXER TIGRE — C/ coleira de metal, nome Tchombe, fugiu domingo, manhã imediações R. Pereira Nunes-Barão de Mesquita. Gratifica-se. Informações telefone 38-8363.

EXTRAVIO DE DOCUMENTO — Carteira 6 957-D, CREA, 5.ª Região (2.ª via), pertencente ao engenheiro químico Hilnor Cangaçu Taúlois de Mesquita.

PERDEU-SE cartão D.R.M. inscrição 200 431, da firma Pedro Zacarias Machado, estabelecida nesta Cidade na Rua Afonso Terra, 757, antiga Capitu.

PERDEU-SE a plaqueta referente à licença, no ano de 1963, do auto particular n.º 15-33-82. O proprietário Rua Sá Ferreira, 161, ap. 102.

PERDERAM-SE diversos documentos no trecho da Av. M. de Sá e Riachuelo, nas imediações da Praça Cruz Vermelha. Sendo: doc. de 2 automóveis e 6 notas promissórias emitidas por Glady da Cruz Soares em 1-3-63, no valor de Cr$ 50 mil cada, com vencimentos a partir de 30-7 corrente. Gratifica-se a quem achou. Procurar Sr. Valle ou Sr. Glady — Tel. 32-3434. (P

PASSAPORTE perdido. Perdi o meu passaporte número 35 344, expedido no Rio de Janeiro, em 24 de março de 1960. Rogo a quem o encontrar devolvê-lo na Avenida Teixeira de Castro, 116, ap. 101 nesta. Será gratificado. Fernando de Souza Sobrosa.

EMPREGOS

**AUXILIARES DE ESCRITÓRIO**

AUXILIARES escritório, sem prática, môças e rapazes p/ ginasial, científico, clássico, normal, superior. Empregamos bem, p/ salário de Cr$ 35 000, n. sistema. — Av. Rio Branco, 151, S/loja, sala 209.

AUXILIARES PRINCIPIANTES — Precisamos urgente de moças e rapazes para colocação imediata. Apresentando êste anúncio você terá direito de assistir inteiramente grátis, a uma semana de aulas de quaisquer de nossos cursos dactilografia, auxiliar de escritório e contabilidade, inglês comercial (conversação e redação) matemática e português, taquigrafia. (Método Marti) adaptável ao inglês, correspondência comercial e secretariado. Garantimos encaminhamento a emprêgo após estágio em qualquer de nossos cursos — TED — Av. Pres. Vargas, 529, 18.º, Av. Copacabana, 690, 6.º, R. Maria Freitas, 42, s/loja, Rua Dias da Cruz, 185, s. 223, Rua Conde de Bonfim, 389, gr. 403, e R. Barão Amazonas, 528, s/loja.

AUXILIARES DE CONTABILIDADE — Rapaz com prática. P/ Centro e Petrópolis. Salário inicial, 35/40 000. Av. Pres. Vargas, 529, s/ 1 811. TED.

AUXILIAR DE ESCRITÓRIO — Rapaz com noções de contabilidade, prática de fichário conhecimentos gerais de escritório, bom dactilógrafo e com redação própria. 30/35 000. — Av. Pres. Vargas, 529 — 18.º — TED.

AUXILIAR DE CONTABILIDADE — Falando e escrevendo corretamente português e alemão e com profundos conhecimentos de contabilidade. Pedendo utilizar o ônibus particular da empresa. 60 000. Av. Pres. Vargas, 529, s/ 1 811. — TED.

AUXILIARES MENORES — Rapaz. P. Centro. Com noções de dactilografia e de serviços gerais de escritório. Salário inicial, 10/13 000. Av. Pres. Vargas, 529, s/ 1 811.

AGÊNCIA UTILEX admite, urgente, môça/rapaz p/ aux. Escr. Aux. Contab. Aux. Pessoal. Contadora. Futurista. Arquivista. Datilógrafas p/ Z. Norte/Auxiliares menores. R. 7 Setembro, 63, 7.º.

ATENÇÃO — Riobrás admite: Aux. contab. 30 mil, aux. escrit. 35; aux. pessoal, 45 mil; secretária c/red. 50 mil; datilógrafas, 35 mil; estenógrafas princip. 45 mil; informante, 35 mil; balconistas, recepcionistas, vendedoras, 30 mil. Av. P. Vargas, 529, sala 410.

AUXILIARES menores — Moça. P/ Centro. Boa dactilografia, boa letra com noções de serviço geral de escritório e com desembaraço pessoal. Salário inicial, 10/16 000. Av. Pres. Vargas, 529, s/ 1811. TED.

AUXILIARES de escritório Moças, para trabalhar no Centro, São Francisco Xavier, Catete, Copacabana, Botafogo, São Cristóvão, Jacaré, Cascadura, Inhaúma e Irajá. Boa dactilografia, noções de serviços gerais de escritório, boa aparência. — Salário inicial 21/35 000. — Av. Pres. Vargas, 529, s/ 1811. TED.

AUXILIAR DE ESCRITÓRIO — Precisa-se com alguma prática. Saber escrever à máquina. Rua Washington Luís n.º 104-A (próximo à Praça Cruz Vermelha).

AUXILIARES de contabilidade — Moça com conhecimentos de contabilidade, boa dactilografia. P/Botafogo. Salário inicial 45 000. Av. Pres. Vargas, 529, s/ 1811. TED.

AUXILIARES — Rap. notista 25/at. Dat. 30/D. Pessoal, Dat. 40/Estoquistas. 35/Expedição. 35/Escr. Dat. 35. Av. P. Vargas, 435, s/605.

AUXILIAR DE ESCRITÓRIO — Precisa-se com prática de serviços gerais, que tenha boa letra e seja bom datilógrafo. — Rua Bela, 531 985.

AUXILIAR DE ESCRITÓRIO — Precisa-se de rapaz com alguma prática de escritório, sabendo escrever à máquina. — Tratar na R. Miguel Rangel, 41 — Cascadura

AUXILIAR escr. moças p. Z. Norte. Com sinas, completo, ótima ap. R. México, 111 sala 603.

AUXILIAR ESCRITÓRIO — Bom dact. 13 de Maio, 47, s 1 606.

ADMITIMOS imediatamente datilógrafo c/ redação em inglês p. trabalhar em Bonsucesso. Tratar, México 41 — 907.

AUXILIAR DE ESCRITÓRIO — Môça. Trav. do Ouvidor, 35, 4.º andar.

AUXILIAR CONTAB. — 40/50 mil. Ed. Av. Central, s. 519.

ASSISTENTE d/ contador, c/ muita prática, p/ trabalhar na Gávea. México 41, s/ 907.

AUXILIARES DE ESCRITÓRIO — Vários. Av. Pres. Vargas, 529, 8.º.

AUXILIARES DE CONTABILIDADE — Vários. Av. Pres. Vargas, 529, 8.º.

A. GOA DO BRASIL — Av. Rio Branco, 185, 2.º s/ 209 — Admite Aux. Contabilidade, Dactilografia p/ Máquina Elétrica, Dactilografo, Escriturário Dactil., recepcionista moça e Porteiro (sem carteira) 30 a 37 anos. D. Juracy.

AUXILIAR — Menor estudando. Ouvidor, 169 s/ 809.

AUXILIAR escrit. 35 mil. Av. R. Branco, 185 g. 1 225.

AUXILIAR contab. 60 mil. Av. R. Branco, 185 g. 1 225.

AUXILIAR escr. moça-rapaz, c/ prática, 28-40 mil. R. México, 111 s/ 605.

AUXILIAR contab. Várias vagas 35-55 mil. R. México, 111 s/605.

AUXILIAR contabilidade com prática lançamentos exa. razão cal. dact. 40-45 000. Av. Rio Branco, 151 s/ 11, s/ 209.

AUXILIAR Correspo. môç/rap. P. S. Crist. 40/môç. P/Centro, c/prática 30. Av. P. Vargas, 435, s/605.

ALMOXARIFE c/ prática, 50. Av. P. Vargas, 435, s/605.

AUXILIAR caixa, cont., rap. 50/cont., dactil/as/os/40. Av. P. Vargas, 435, sala 605.

AUXILIARES — Môç. Arquivo, dactil/Escr. Dat. 30/35. Inic. c/sin/dat. 35/Escriturário. 26/Várias vagas. Av. P. Vargas, 435, s/605.

ASSISTENTE — Importação, dactil, c/ing. c/prát. Pg. bem — Av. P. Vargas, 435, s/605.

AUXILIAR — Cont. 45 mil. Ouvidor, 169 s/ 809.

AUXILIAR DEP. PESSOAL — Futurista e Arquivista. R. 7 Setembro, 63, 7.º.

ASSISTENTE — D/compras, dactil. c/prática. Pg. bem Av. P. Vargas, 435, s/605.

AUXILIAR — Menor, dat A/15/Dat/o. 12/13. Urgente. Av. P. Vargas, 435, s/605.

AUXILIAR ESCRT., môça/rapaz. Pg. bem. R. 7 Setembro, 63, 7.º.

AUXILIAR — Dept. Pessoal, 40 mil. Ouvidor, 169 s/ 809.

AUXILIAR caixa rap. Z. Sul 45 mil Ouvidor, 169 s/ 809.

AUXILIAR — Expedição 35 mil. c/ g. Ouvidor, 169 s/ 809.

AUXILIAR dep. pessoal fichas, institutos p/ Pc. Rep. prática, 30 000. Av. Rio Branco, 151 s/loja s/ 209.

AUXILIAR DE ESCRITÓRIO — Prát. livros fiscais e contábeis. Av. P. Vargas n.º 529, sala 410.

ASSISTENTE importação com prática calc. Sumoc todo serv. Não precisa inglês. 60 000. Av. Rio Branco, 151, s/loja s. 209.

AUXILIAR Escr. Cont., Leis e Contab. Até 45 anos p/ futura chefia. 50 mil. R. 7 de Setembro, 63, 7.º.

ASSISTENTE importação c/ inglês 130 mil. Ouvidor, 169 s/ 809.

BOY — P/ Méier, preciso de dois até 16 anos de idade. — Ord. 15 000,00. Apresentar-se ao Sr. Antônio, na Av. Pres. Vargas, 529, s/ 1 811.

BOY até 16 anos já tendo trabalhado elevador 1 ander acima do primário. Av. R. Branco, 151 s/ 11, s/ 209.

BONS principiantes, p/ empregos em escritório, môças e rapazes, a partir do ginasial completo, até superior. Empregamos n/ sistema. Salários de 23/35 000. — Av. Rio Branco, 151 S/loja, sala 209.

CONTADOR — Oferece-se — Serviços de responsabilidade. Longa prática. Rua Miguel Lemos 124/101 ou tel. 45-5799, das 14 às 16 horas. A. Silva.

CONTABILIDADE, aux. bom dact. Rua Carmo, 8, 2.º, s 8.

CHEFE ESCRIT. — PrA. 30 mil. Ed. Av. Central, s. 519.

# CASAL SOVIÉTICO ESTÁ PERDENDO ALTURA

**Moscou** (AP-UPI-FP-JB) — As duas cosmonaves soviéticas estão perdendo altura e, segundo informou ontem o correspondente da UPI, Henry Shapiro, poderão descer à Terra antes de completado o oitavo dia de permanência no espaço da nave Vostok V, lançada sexta-feira e pilotada pelo Coronel Valery Bykovsky.

Segundo comunicado oficial da Agência Tass, a órbita do Vostok V, antes com 235 quilômetros de apogeu e 181 de perigeu, agora é de 202 e 165, enquanto a Vostok VI, pilotada por Valentina Terechkova, perdeu 8 km de apogeu e 6 de seu perigeu, em relação à sua primeira órbita.

CANSADOS

A televisão soviética apresentou ontem, à tarde, imagens de Valery Bykovsky e Valentina Terechkova, excepcionalmente claras, tomadas do interior das duas naves cósmicas. Os dois cosmonautas pareciam demonstrar certa fadiga, apesar de sorridentes. Pela televisão via-se, claramente, que Valentina estava com olheiras.

A distância mínima entre as duas cosmonaves foi de cinco quilômetros, no momento em que elas realizavam sua primeira volta simultânea em tôrno da Terra, segundo anunciou a Tass. No vôo de Nicolayev e Popovich as duas naves chegaram a uma distância de pouco mais de seis quilômetros, uma da outra.

Às 15 horas de ontem (..ora de Moscou), a nave pilotada por Valentina Terechkova havia efetuado mais de 18 revoluções, enquanto a nave do Coronel Valery Bykovsky já dera mais de 49 voltas em tôrno da Terra, tendo ambos percorrido mais de dois milhões de quilômetros.

INSTRUMENTOS

Os instrumentos a bordo das duas cosmonaves continuam funcionando perfeitamente. A comunicação entre os dois astronautas, pelo rádio, também continua sem qualquer dificuldade.

Valentina acordou às 3h 10m de ontem e entrou em comunicação com a Terra para anunciar que havia passado bem a noite e se sentia perfeitamente. Sua pulsação era de 52 a 54 batidas por minuto enquanto que a de Bikowsky, que acordou uma hora e meia mais tarde, era de 46 a 50 batidas.

Depois de despertar, os dois cosmonautas fizeram ginástica e tomaram sua primeira refeição. Começava um dia a mais fora da atração terrestre. Ao longo do dia, Valentina e Valery palestraram pelo rádio e comunicaram à Terra tôdas as indicações técnicas previstas, assim como suas próprias impressões.

Ambos enviaram mensagens a todos os povos do globo. A jovem astronauta saudou calorosamente o povo chinês, quando faltam três semanas para as conversações de Moscou, das quais podem depender as relações entre os dois países.

As primeiras horas da manhã, o diretor do Centro de Escutas Espaciais de Ohio (EUA) comunicava que o Vestok V parecia ter mudado de órbita, por meio de uma manobra realizada de terra ou pelo próprio cosmonauta.

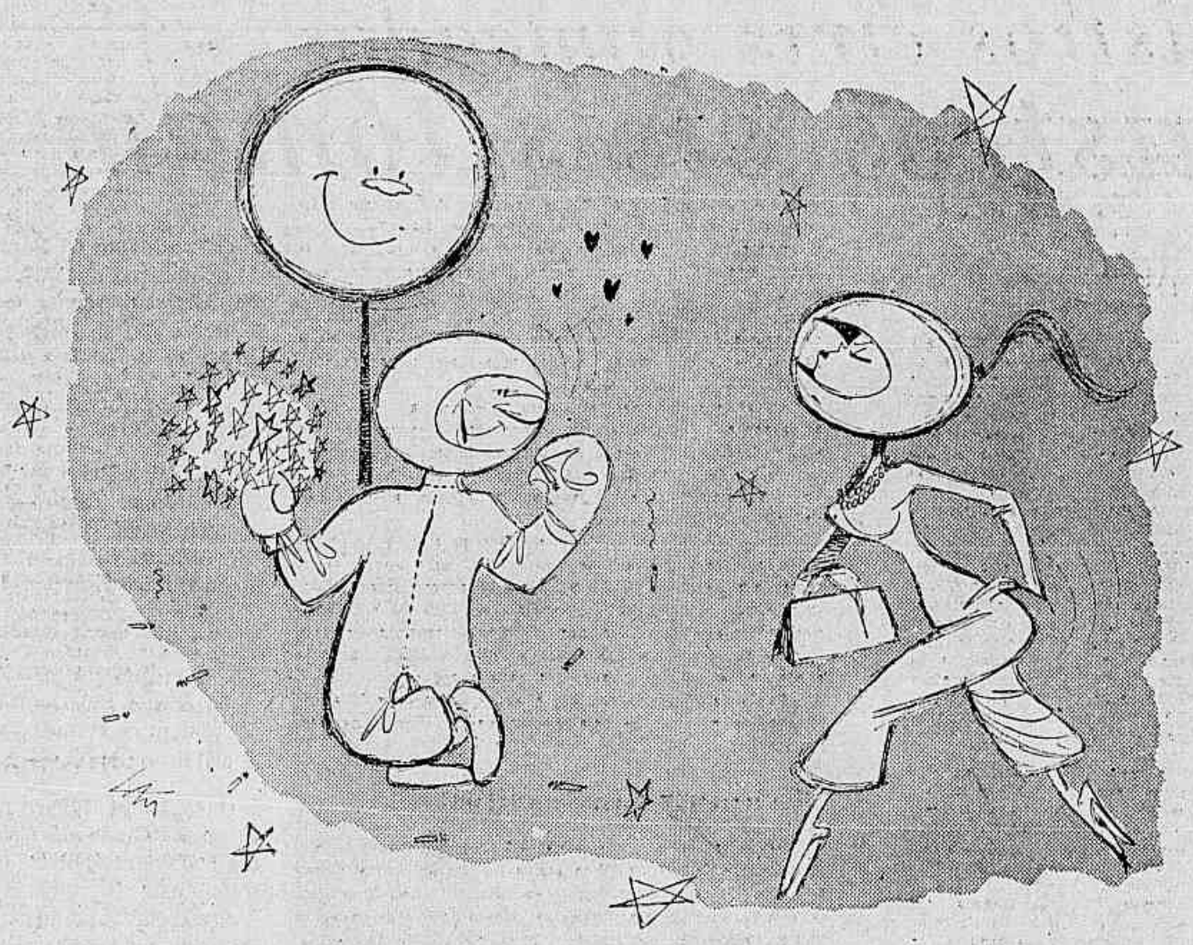

## "Flashes"

— Um nôvo sêlo postal, comemorativo do vôo do cosmonauta Valery Bykovsky, foi, ontem, pôsto em circulação na URSS, informou a Agência Tass. O sêlo, que custa seis copeques, representa a imensidade do espaço que circunda o Globo Terrestre, as voltas orbitais percorridas por seu veículo espacial e, em primeiro plano, o rosto de Valery.

— O serviço de satélites do Observatório de Meudon, França, logrou obter, anteontem, à noite, uma excelente fotografia do Vostok VI, à sua passagem sôbre Paris.

— "A proeza da primeira astronauta constitui um incomparável triunfo da mulher", telegrafou, a Kruschev, o Primeiro-Ministro do Ceilão, Sra. Bandaranaike, a única mulher do mundo que chefia um Govêrno.

— Um médico especialista da Real Fôrça Aérea britânica disse que não acredita que o vôo espacial da cosmonauta soviéti Valentina Thereskova afetará sua capacidade de procriação. O médico em questão é o Comandante Peter Howar, membro do Instituto de Medicina de Aviação, que deu essa resposta quando um repórter da BBC perguntou-lhe se Valentina corria êsse perigo pela ação da radioatividade do espaço. Howard, depois de contestar, disse que os soviéticos já fizeram experiências que lhes permitiram determinar a quantidade máxima de radioatividade a que um ser humano pode submeter-se no espaço, sem afetar seus órgãos de reprodução.

— "A última façanha soviética não é mais do que um nôvo passo rumo à conquista da Lua", declarou *Sir* Bernard Lovell, Diretor do Observatório de Jodrell Bank. "Parece, acrescentou, que os cientistas russos vão tentar hoje um contato no espaço", entre a primeira mulher cosmonauta e seu colega, que está em órbita desde sexta-feira.

## EUA não querem mulher no espaço

*Louis Deroche*
**Especial para o JB**

*Washington* — Nada permite pensar que os Estados Unidos lançarão ao espaço uma astronauta, antes de vários anos.

A ANAE (Administração Nacional de Aeronáutica e Espaço) é categórica a respeito: "Não existe nenhum plano para formar cosmonautas do sexo frágil." Por outro lado, a decisão de pôr fim ao programa Mercury indica que provàvelmente não haverá nenhum vôo cósmico norte-americano antes de um ano e meio.

Não obstante, os Estados Unidos poderiam treinar, se o quisessem, duas mulheres: a Srta. Jerrie Cobb, pilôto e chefe de publicidade de Aero Commander, e a Sr.ª Jane Hart, espôsa do senador democrata do Michigan. Mas estas duas mulheres não reúnem nenhuma das duas condições indispensáveis, nos EUA, para ser astronauta: mil horas de vôo a jato e título de engenheiro.

Mesmo após o lançamento da cosmonauta soviética, os dirigentes da ANAE não parecem dispostos nem mesmo a modificar os regulamentos de admissão em suas equipes de cosmonautas em favor de uma dessas duas aviadoras.

O apêlo feito por Jerrie Cobb quando, domingo pela manhã, soube que Valentina Terechkova havia sido lançada ao cosmos, para que a colocação em órbita da última cápsula Mercury se realizasse com um pilôto feminino, será provàvelmente ignorado.

A pergunta que muitos se fazem é a seguinte: o Diretor da ANAE, Dr. Webb, teria decidido não efetuar mais nenhum vôo Mercury se a cosmonauta soviética tivesse feito falar dela naquele momento? É provável, mas não certo.

Webb considera que o vôo de Gordon Cooper, de 22 voltas em 34 horas, realizado há um mês, proporcionou todos os resultados científicos que eram de se esperar do projeto Mercury. Pensa, ainda, que todos os esforços devem ser concentrados no programa Gemini e no projeto Apolo.

Sua decisão causou decepção, não apenas entre os astronautas e os técnicos, mas também entre os políticos, que contavam com a última cápsula Mercury para reduzir as distâncias entre os EUA e a URSS.

Mas, em lugar de se orientar para um programa de "mulheres no espaço", a ANAE se lança ao projeto de "cientistas no espaço". Agora, mais do que nunca, o objetivo número um continua a ser, na realidade, a Lua: um homem na Lua, e o mais cedo possível.

## Adiado o encontro espacial

*Anita Callers*
**Especial para o JB**

*Paris* — O Vostok V e o Vostok VI, conseguirão efetuar o primeiro "encontro espacial"? Os soviéticos, a êsse respeito, não dão informação alguma e os primeiros indícios sòmente serão conhecidos no caso de a experiência ter êxito total.

Quanto aos norte-americanos, êstes não pretendem realizar nenhuma manobra relativa ao "encontro espacial" antes de fins de 1964 ou princípios de 1965. Êste projeto está previsto pelo programa Gemini, que sucede ao projeto Mercury, que terminou com o vôo espacial de Gordon Cooper. A realização do projeto Gemini constituirá a primeira etapa do projeto Apolo, que tem por objetivo o desembarque dos primeiros cosmonautas norte-americanos na Lua.

O projeto Gemini prevê o encontro e a união, no espaço cósmico, de um satélite tripulado por dois cosmonautas e com o último elemento de um foguete, especialmente preparado. Êste será colocado em uma órbita quase circular, pouco antes do lançamento do satélite-pilôto.

As operações devem realizar-se da seguinte maneira:

Um foguete Atlas lança no espaço um foguete Agena. O combustível dêste lhe permitirá situar-se na órbita desejada. A cápsula Gemini deverá ser lançada alguns minutos depois, e colocada nas proximidades do Agena.

No caso de imprecisão, a cápsula Gemini terá de ser lançada 24 horas depois, quando as condições necessárias forem alcançadas. O Gemini seria ligeiramente inferior ao Agena e se deslocaria a uma velocidade um pouco superior à dêste último.

Um radar a bordo do Gemini e as observações feitas da Terra permitirão calcular a distância exata entre os dois foguetes e a utilização de retrofoguetes a bordo das naves espaciais. Conduzirá a aproximação do Gemini ao Agena a diferença de velocidades relativas entre os dois foguetes que não ultrapassará, na etapa final, a velocidade de dois a três quilômetros por hora. Quando a ponta do foguete Gemini se encontrar perto do Agena, uma certa fôrça propulsora do primeiro assegurará a junção dos veículos. Unidas, as duas cosmonaves efetuarão várias revoluções ao redor da terra. Antes de descer, a cápsula Gemini deverá separar-se do Agena e as operações de regresso à Terra far-se-á como no caso do foguete Mercury.

O calendário do projeto Gemini comporta as seguintes datas: dezembro de 1963 ou janeiro de 1964, uma cabina Gemini será lançada, pela primeira vez, ao espaço, a fim de realizar um vôo orbital. O pêso da cápsula será normal, apesar de que não conterá o equipamento interior, assim como nenhum passageiro.

Três meses mais tarde será experimentada uma cabina parcialmente equipada, a qual será colocada em uma órbita terrestre. Em fins do verão do Hemisfério Norte ou em princípios do outono de 1964, será lançada uma cabina inteiramente equipada, embora também sem passageiro. Sòmente em fins de 1964 ou em princípios de 1965 será procedido o lançamento de um foguete Agena e da cápsula Gemini tripulada.

## Russos festejam em S. Paulo

**São Paulo** — (Sucursal) — Marinheiros e marinheiras dos navios soviéticos **Karachejevo** e **Kasimov**, que se encontram atracados em Santos, festejaram ontem de manhã, com Vodka e caviar, além do tradicional café brasileiro, o lançamento da primeira mulher ao espaço.

Estivadores e portuários que trabalhavam no embarque de algodão nos dois navios da URSS também foram convidados à pequena festa, que se desenrolou no convés principal do **Kasimov**. Os alto-falantes dos dois navios estão ligados diretamente na rádio de Moscou, permitindo aos tripulantes ouvir todo o noticiário a respeito do vôo do dois cosmonautas soviéticos.

## O que o casal fêz no espaço

Os principais fatos do dia de ontem do vôo duplo soviético, pela hora de Brasília, foram êstes:

3 h 6 m — A cosmonauta Valentina Terechkova, que partiu da Terra na manhã de anteontem, domingo, dormiu no cosmos em boas condições. Despertou às 10 h e declarou que se sentia perfeitamente bem, informou a Agência Tass. Às 2 h, sua nave cósmica, o Vostok VI, havia realizado 14 voltas ao redor do globo terrestre.

3 h 15 m Valery Bykovsky que viaja no Vostok V, desde sexta-feira passada, despertou à 1 h 30 m. Sente-se bem e de muito bom humor, informa a Agência Tass. Às 2 h Valery havia completado 45 revoluções em tôrno da Terra.

2 h 50 — A Agência Tass facilita algumas informações sôbre o possível comportamento dos cosmonautas durante o sono: o contrôle das pulsações de Valentina Terechkova, efetuado de modo ininterrupto durante seu descanso, mostrou que seu sono havia sido tranqüilo. A freqüência das pulsações era de 52/54 por minuto.

Por outro lado, a freqüência de pulsação de Valery Bykovsky era de 46 a 50 pulsações por minuto. Todos os aparelhos dos navios cósmicos funcionam normalmente.

Os dois cosmonautas iniciaram sua jornada de trabalho, após terem efetuado seus exercícios de cultura física.

3 h 52 m — Valentina Terechkova acaba de voar sôbre a Ásia e de dirigir ao povo chinês seus calorosos cumprimentos.

4 h 30 m — Os dois cosmonautas soviéticos dirigem uma mensagem conjunta aos povos do Mundo, desejando-lhes "uma paz estável e muita fecilidade".

04,39 — A estação de escuta japonêsa de Chiba, ao norte de Tóquio, captou, por duas vêzes a voz de Valentina. Na primeira vez, a cosmonauta dirigia uma mensagem aos povos da Ásia, e, pela segunda, falava "a sua base soviética, dizendo: "Sinto-me realmente bem; a temperatura é de 20 graus; a umidade, de 42 por cento".

05,07 — O Vostok V parece ter mudado de órbita, declara o Dr. A. L. Jones, Diretor do Centro de Escuta Espacial de Ohio. Êste especialista afirma que a cápsula de Bykovsky estaria agora em nova trajetória, situada a 300 quilômetros a oeste da órbita original. Segundo Jones, esta mudança seria conseguida mediante manobra telemanual, dirigida da Terra ou pelo próprio cosmonauta.

05,37 — Valentina Terechkova tinha uma substituta, que a acompanhou no local do lançamento no cosmodromo de Baykonur e que havia ocupado seu pôsto na nave espacial em caso de desfalecimento físico, revela o **Pravda**. O jornal acrescenta: "A segunda cosmonauta é uma môça de tanto talento quanto valia, e de discreta feminilidade; inspira grande simpatia".

06,41 — Valentina Terechkova foi a primeira mulher que viajou pelo Cosmos, mas não será a última, declarou em Moscou o Professor Jonuson Hazen, o qual acrescentou: "Sua voz alegre mostra como o seu treinamento foi eficiente. Agora, os especialistas soviéticos poderão proceder a um estudo comparativo da reação dos organismos feminino e masculino."

7h 12m — Segundo fontes soviéticas geralmente bem informadas, o programa do Vostok V e VI não compreende nenhuma tentativa de aproximação entre as duas naves espaciais.

7h 57m — Os dois cosmonautas mantêm comunicação, pelo rádio, entre si, e também com a Terra, declarou a agência Tass. "A análise de suas informações mostra que os aparelhos de bordo funcionam com precisão."

10h 21m — A televisão soviética transmitiu imagens de Valery Bykovsky em video-tape e imagens diretas de Valentina. Ambos pareciam um pouco cansados.

11h 27m — Cinco quilômetros era a distância mínima entre os dois Vostok, na primeira volta coberta em vôo gêmeo — anunciou a agência Tass. Essa distância foi de 6 km e meio no vôo gêmeo de Nikolayev e Popovich.

11h 52m — Uma estação de escuta dinamarquesa ouviu a voz de Valentina, que era clara e não revelava a menor fadiga, quando o Vostok VI passou sôbre a Dinamarca. Quando passou o Vostok V, só pôde captar sinais telemétricos.

10h 57m — Os dois cosmonautas mantêm contato por rádio entre as duas naves e com a terra — informou a agência Tass. A analise de seus relatórios indica que os aparelhos de acôrdo funcionam com precisão.

## Discos voadores na Argentina

**Buenos Aires** (UPI-JB) — A Comissão Observadora de Objetos Voadores não Identificados da Argentina, CODOVNI, anunciou, ontem, que no ano passado trinta objetos voadores não identificados sobrevoaram o território argentino. O informe da CODOVNI diz que êsses objetos "tinham, na maioria das vêzes, a forma de charuto". Muitos porém — continua — "apresentavam a clássica forma dos discos voadores, com duas cúpulas de comando".

A Comissão Observadora de Objetos Voadores não Identificados não é oficial e foi fundada há sete anos. Apesar de suas informações não terem sido confirmadas pelas autoridades argentinas, a CODOVNI enviou informes sôbre suas observações às associações internacionais de pesquisas espaciais.

INVESTIGAÇÃO

Os Ministérios da Marinha e da Aeronáutica da Argentina informaram ontem, oficiosamente, que "estavam investigando as informações obtidas pela Comissão Observadora de Objetos não Identificados". Negaram-se, porém, a dizer se endossavam as afirmações da CODOVNI.

O Diretor de Investigações da CODOVNI, Sr. Christian Vogt, afirmou em entrevista coletiva que sua organização "comprova com fatos e documentos as informações sôbre vôos misteriosos sôbre o território argentino. Vogt assegura que está convencido de que existem objetos voadores não convencionais, embora não se saiba de onde vêm e quem os tripula. O Diretor da CODOVNI diz que não "garante oficialmente" que os vôos são extraterrenos, porém, acha que "tudo indica que são e sòmente o tempo poderá provar se estamos certos ou não".

Como acontece em tôdas as partes do mundo, a Argentina também tem, periòdicamente, notícias sôbre viagens misteriosas. Poucas vêzes, porém, as notícias merecem crédito e seus autores querem, apenas, aparecer nos jornais. As fotos obtidas até agora são duvidosas e a maior parte das testemunhas oferecem como prova da descida dos discos voadores um pedaço de campo queimado, "local onde os marcianos tocaram na terra".

Também se dispõe de descrições dos presumíveis tripulantes que variam desde altos e pálidos venusianos com longas togas brancas e cabelo até os ombros, até homúnculos de planetas remotos.

Em 1954, um centro de estudos espíritas dirigido por Napoleón Ducloux conhecido no rádio e na televisão como Don Nappy e já desaparecido, assegurou haver estabelecido contáto telepático com o pilôto de uma dessas naves espaciais. Segundo os espíritas, os discos voadores procedem de Ganimedes, um dos satélites de Júpiter. Sua missão é apenas a de observar as "estranhas e atrasadas criaturas que vivem na Terra" e seus tripulantes são, por sorte, gente muito pacífica.

## Quem já foi ao espaço

12 de abril de 1961 — O Major Yuri Gagarin deu uma volta em tôrno da Terra, em 108 minutos.

20 de maio de 1961 — Sobe o primeiro norte-americano: Alan Shepard, que conseguiu dar um vôo suborbital de 450 km.

21 de julho de 1961 — Capitão Virgil Grissom faz o segundo vôo suborbital dos Estados Unidos.

6 de agôsto de 1961 — Sobe o segundo cosmonauta da União Soviética: Gherman Titov. Deu 17 voltas em tôrno da Terra.

20 de fevereiro de 1962 — O Coronel John Glenn dá três voltas.

24 de maio de 1962 — O Comandante Scott Carpenter em um vôo igual ao de Glenn, percorre 130 mil quilômetros pelo espaço.

11 a 15 de agôsto de 1962 — A União Soviética lança o primeiro gêmeo ao espaço: Adrian Nikolaiev. Deu 64 voltas em tôrno da Terra e passou 94 horas e 35 minutos no espaço.

12 a 15 de agôsto de 1962 — Pavel Popovich, Coronel do Exército soviético, descreve 43 revoluções em tôrno da Terra, em 70 horas e 57 minutos, percorrendo 2 025 200 km contra 2 639 200 km de Nikolaiev.

3 de outubro de 1962 — O Comandante Walter Schirra dá 6 voltas em 9 horas e 13 minutos.

15 a 16 de maio de 1963 — Sobe o sexto astronauta norte-americano: Gordon Cooper. Deu 22 voltas em 34 horas e 20 minutos, cobrindo 900 mil km.

14 de junho de 1963 — O Coronel Valery Bykovsky é lançado ao espaço para "um prolongado vôo".

16 de junho de 1963 — É lançada ao espaço a soviética Valentina Tereshkovi, a primeira mulher a fazer um vôo cósmico.


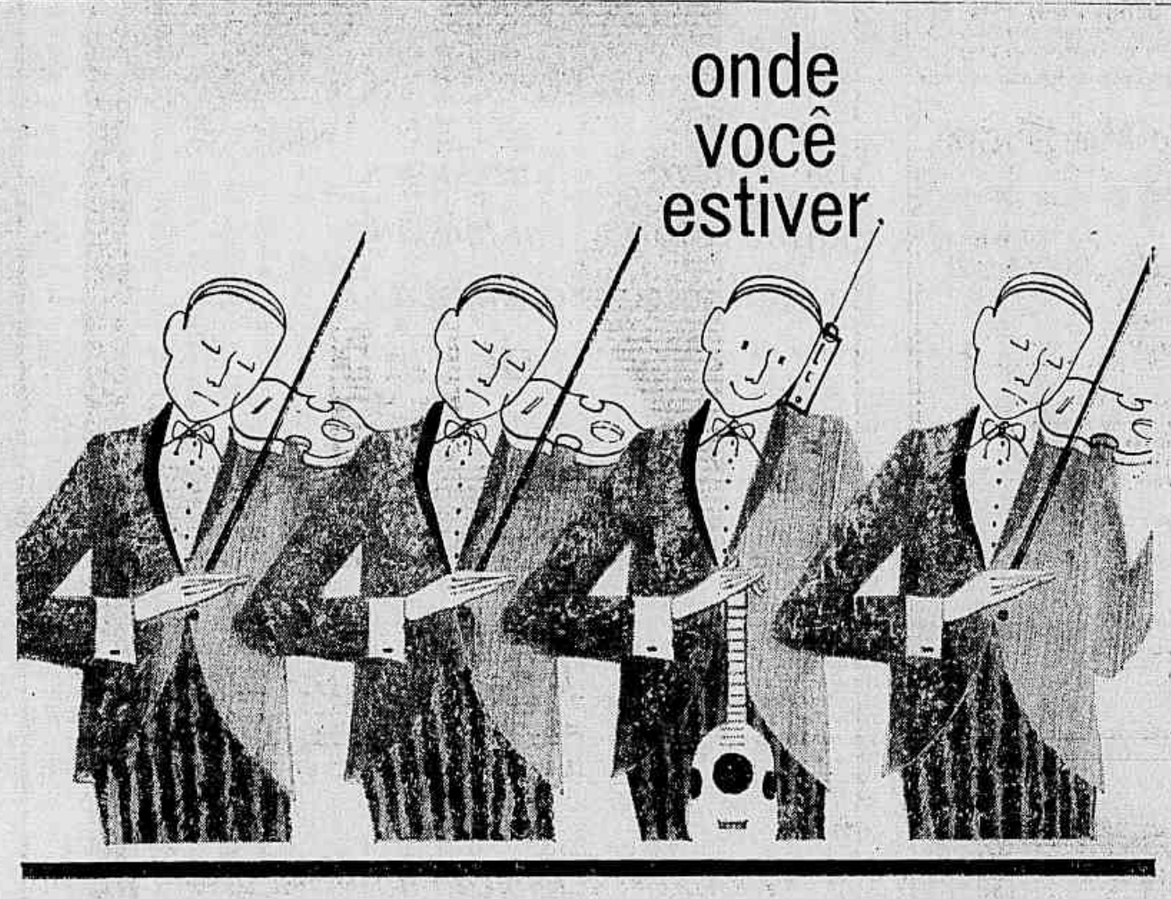


êle pega tudo! 2 faixas de ondas, 6 transistores, 2 diodos, antena embutida com 7 secções — eis o TRANSBABY II, o mais avançado rádio-transistor que v. pode possuir! Potentíssimo. Com gabinete em 7côres e estôjo de couro finíssimo — superior até em beleza!

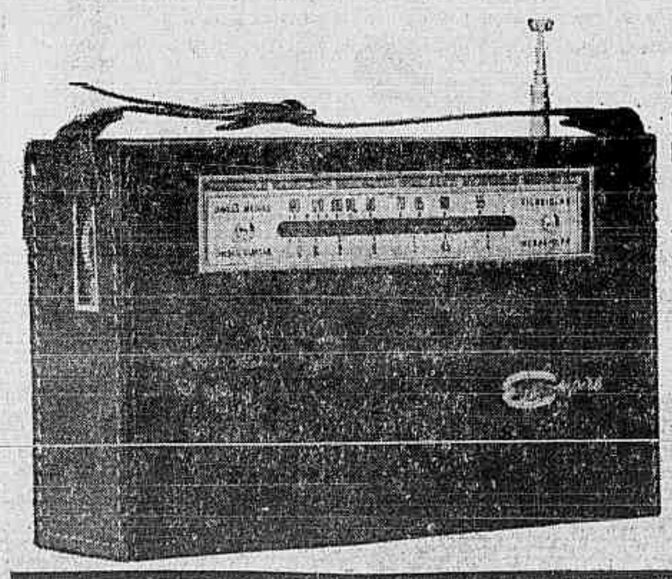

Leve o mundo ao seu lado — prefira v. também o
TRANSBABY II
— o melhor em tudo
um produto da EMPIRE.

Empire
— excelência em eletrônica!

RIO DE JANEIRO — SOCIBRAS REPRESENTAÇÕES LTDA.
R. D. Pedro I, n.º 4, 1.º — Tel. 22-8381

AGUARDE
TIJUCA
na cobiçada
RUA ANTÔNIO BASÍLIO
mais um lançamento da
ORVIL
ORGANIZAÇÃO DE VENDAS DE IMÓVEIS LTDA.
Rua Antônio de Carvalho, 29 Gr. 819/820
Tel. 42-3815 (esq. da Grace Aranha, 174)

# Tomam posse hoje em Brasília cinco primeiros Ministros civis nomeados

Brasília (Sucursal) — Tomarão posse hoje, às 9 horas, no Palácio do Planalto, os cinco Ministros ontem nomeados pelo Presidente da República: Srs. Oliveira Brito (Minas e Energia), Amauri Silva (Trabalho), Evandro Lins e Silva (Exterior), Paulo de Tarso (Educação) e Abelardo Jurema (Justiça).

O Professor Carvalho Pinto aceitou, em princípio, o Ministério da Fazenda, ressalvando apenas que para bem exercer o cargo será preciso que estejam subordinados àquela Pasta o Presidente do Banco Nacional de Desenvolvimento Econômico, o Diretor da Sumoc e o Diretor da Cacex.

## Viação e Prefeitura do DF

O Engenheiro Geraldo Reis aceitou o convite do Presidente da República, que lhe foi feito ontem à noite na Granja do Torto, para ocupar o Ministério da Viação. O ato de nomeação será ainda publicado no **Diário Oficial**.

O Deputado Expedito Machado, que era um dos candidatos a Ministro da Indústria e Comércio, foi convidado pelo Presidente da República para assumir a Prefeitura do Distrito Federal, com direito a escolher o Presidente da Novacap e controlar tôda a administração de Brasília.

O Sr. Expedito Machado comunicou ao Sr. João Goulart que consultará o PSD do Ceará e ainda hoje pela manhã dará uma resposta definitiva ao convite.

O anúncio oficial da nomeação de cinco Ministros para o nôvo Govêrno confirmou ontem à tarde, na Câmara, uma lista na qual os cinco estavam incluídos e que se completava com Carvalho Pinto para a Fazenda, Joaquim Ramos para Indústria e Comércio, Wilson Fadul para a Saúde, Jesus Soares Pereira para a Viação e, para a Agricultura, um nome a ser indicado pelo Governador Miguel Arrais.

Só persistiam dúvidas, então, quanto ao Ministério da Viação, pois o Sr. Jesus Soares Pereira, indicado para o pôsto pela esquerda radical, era também cogitado para o Ministério do Planejamento, na hipótese de ser mantido o nome do Sr. Geraldo Reis, para a Viação.

AGRICULTURA

Para a Agricultura, havia quatro hipóteses consideradas: 1) indicação do Deputado Osvaldo Lima Filho, líder dos Moderados do PTB; 2) indicação do técnico Jader de Andrade, principal assessor do Sr. Celso Furtado na Sudene; 3) manutenção do Sr. José Ermírio de Morais; 4) recusa de Arrais de qualquer indicação. Das quatro, a favorita era a segunda.

PARANÁ

A escolha do Senador Amauri Silva para o Ministério do Trabalho tem algumas implicações desde logo postas em exame. Quanto à pasta em si, ela revelaria, pela desvinculação do escolhido com as áreas sindicais, o propósito do Presidente da República de não se expor a uma reprodução do fenômeno Almino Afonso, desejaria o Sr. João Goulart conservar o contrôle direto do Ministério, que vem mantendo, com brevíssimas interrupções, desde 1953.

No Plano Estadual, a escolha do Senador Amauri é, de certo modo, hostil ao Governador Nei Braga, com o qual está rompido o PTB daquele Estado. Essa circunstância é, entretanto, neutralizada tanto por manterem ambos boas relações pessoais quanto pelos indícios de que o Governador ainda prefere o Sr. Amauri Silva ao Senador Nélson Maculan, o outro paranaense cogitado para o Ministério.

Ainda mais: o Sr. Amauri Silva já é candidato à sucessão do Sr. Nei Braga, em esquema contrário ao do Governador. Por outro lado, sua indicação para o Ministério interfere, com violência, nos planos traçados pelo General Albino Silva para a sua carreira política recém-inaugurada, e cuja meta imediata é o Govêrno do Paraná.

## Exclusões

Estão excluídos do nôvo Ministério quatro dos principais Estados da União: Guanabara, Minas, Estado do Rio e Rio Grande do Sul. Quanto a Minas, a ausência de um seu representante atende ao conflito regional entre duas fôrças que o Sr. João Goulart não deseja hostilizar, o PSD e o Governador Magalhães Pinto. De todo modo, se alguma delas sai enfraquecida do embate, é a seção pessedista local, que reivindicou claramente uma pasta, enquando o Governador negou-se a fazer qualquer indicação.

Do Estado do Rio, há o Almirante Amaral Peixoto, se é que se pode considerar o seu pôsto de Ministro sem Pasta para assuntos da reforma administrativa como um Ministério de fato. Mesmo assim, o Sr. Amaral Peixoto estaria propenso a demitir-se.

SÃO PAULO

Em São Paulo, o Presidente Goulart fêz duas escolhas que têm significação nítida, a de hostilizar simultâneamente o Governador Ademar de Barros e o ex-Presidente Jânio Quadros. Os nomes de Carvalho Pinto e Paulo de Tarso marcam, vigorosamente, a ascensão do PDC, ao qual o ex-Governador, embora não filiado ostensivamente, tem íntimas ligações.

Quanto a Ademar, a indicação de dois adversários seus agrava o episódio da expulsão de seu partido dos quadros do Govêrno, a qual confirma o propósito já há dias manifestado pelo Sr. Goulart à bancada do PTB.

SOBREVIVENTES

Dos nomes desde o princípio, apenas sobreviveram os Srs. Oliveira Brito, mudado de pasta, Abelardo Jurema, Joaquim Ramos e Wilson Fadul. Os últimos cogitados sempre para a Justiça, Indústria e Comércio e Saúde.

Foram excluídos, aos poucos os Srs. Renato Archer, do Exterior, Expedito Machado, das Minas e Energia, Clay Araújo e Doutel de Andrade, do Trabalho, Aderbal Jurema, da Educação, Souto Maior, da Saúde. Ontem, ainda havia chance para dois candidatos antigos: Osvaldo Lima Filho para a Agricultura e Geraldo Reis para a Viação.

Os novos Ministros nasceram nos seguintes Estados: Jair Dantas Ribeiro, Rio Grande do Norte; Silvio Mota, Guanabara; Anísio Botelho, Mato Grosso; Evandro Lins e Silva, Piauí; Carvalho Pinto, São Paulo, Joaquim Ramos, Santa Catarina; Paulo de Tarso, Minas; Wilson Fadul, Estado do Rio; Jesus Soares Pereira, Ceará; Osvaldo Lima Filho ou Jader Andrade (ambos pernambucanos); Oliveira Brito, Bahia; Amauri Silva, Paraná; Abelardo Jurema, Paraíba, e Darci Ribeiro, Minas.

Como se vê, nenhum Estado concorre com mais de um Ministro.

Em têrmos políticos, apenas São Paulo participa com dois: Carvalho Pinto e Paulo de Tarso.

LIDERANÇA

A ida do Deputado Oliveira Brito para o Ministério e a designação do Sr. San Tiago Dantas — que chegou a ser cogitado para seu substituto — para missão no exterior deixam vaga a liderança da maioria na Câmara. Dois nomes são examinados para ocupá-la: os dos Srs. Martins Rodrigues e Tancredo Neves.

## Arrais e Magalhães surpreenderam

**Brasília** (Sucursal) — As declarações formuladas sábado último pelos Governadores Miguel Arrais e Magalhães Pinto surpreenderam o Presidente João Goulart, em meio às sondagens que desenvolvia para a composição final do nôvo Ministério e que, na opinião do Chefe da Nação, satisfazia não apenas os pontos-de-vista como, inclusive, as necessidades políticas dos Governadores, com os quais havia firmado, durante encontros anteriores aqui e no Rio de Janeiro, importantes compromissos. Ao apoio do Presidente da República ao Governador de Pernambuco, por exemplo, correspondia, da parte dêste, compromisso no sentido de dividir as esquêrdas que o Chefe da Nação — nesta quadra da vida política do País — reconhece ser necessário reduzir em sua influência e importância.

Entretanto, teria o Presidente da República prometido, especialmente ao Governador Miguel Arrais, participação no Ministério. Foi isso, pelo menos, o que entendeu o Governador de Pernambuco que, afinal, veio também por sua vez a se surpreender com a disposição do Presidente da República de eleger para o Ministério o nome indicado pelo PTB e não pelo Governador. O nome seria o do Sr. Osvaldo Lima Filho e a Pasta a da Agricultura. Com a interpretação dada, porém, pelo Presidente da República, o nome passou a ser o do Sr. Estácio Souto Maior e a Pasta da Saúde, com o que não concorda o Governador de Pernambuco.

ACÔRDO BILATERAL

O Presidente, ao tomar ciência das disposições dos dois governadores autorizou, então, através de assessor ligado à imprensa, a divulgação de um esclarecimento reafirmando que o compromisso, tácito e não formal, era bilateral. Rompido êste antes da formação do Ministério, então em elaboração, não se podia responsabilizar pela parte que lhe cabia no acôrdo, o qual — faz questão de frisar — é bilateral.

Ontem, cêrca das 22 horas, o Sr. Miguel Arrais era esperado em Brasília, no Sítio do Torto, onde permaneceu todo o dia o Presidente da República e de onde partiu o noticiário oficial sôbre os cinco Ministros já nomeados, não constando todavia o da Agricultura que deverá representar o Estado de Pernambuco.

Das negociações que se prolongaram pela noite adentro deverá resultar, hoje, a solução dêste problema, que não deixará, entretanto, de conter um rompimento político, já que o Presidente da República terá que optar entre a indicação do Governador pernambucano e a da bancada petebista no Nordeste que, maciçamente, apóia o Sr. Souto Maior.

Quanto ao Sr. Magalhães Pinto, que endossou as declarações do Sr. Arrais, sabe-se apenas que sobordinou seu apoio ao Govêrno Federal à composição de um Ministério vinculado às idéias centrais que o próprio Governador mineiro adota, favoráveis em princípio ao contrôle financeiro que o Presidente, com a substituição do Ministro San Tiago Dantas, estaria prestes a rejeitar.

FAZENDA

Sôbre êste aspecto do problema governamental teve o Presidente João Goulart, ontem, o dia repleto de entendimentos e sondagens, sem ter chegado, entretanto, a uma conclusão definitiva, eis que o Sr. Carvalho Pinto convidado — ao que se diz — para o Ministério da Fazenda, impôs condições que o Presidente da República não revelou interêsse em acatar. A conversa do Presidente com o ex-Governador paulista durou horas seguidas e não teve testemunhas. Sòmente hoje se poderá saber a que ponto atingiram as negociações entre os dois.

MENSAGEM DE JANIO

Encontra-se com o Presidente João Goulart, desde quinta-feira última, uma mensagem do ex-Presidente Jânio Quadros. O portador foi o Sr. Dias Meneses, assessor do ex-Presidente no Palácio do Planalto e atualmente Deputado Federal. Na mensagem, Jânio veta o nome do Sr. Carvalho Pinto e, embora tenha o Sr. João Goulart convidado o Sr. Jânio Quadros a visitá-lo em Brasília, tudo indica que o ex-Chefe da Nação não aceitou o convite, preferindo manter o diálogo da forma como tem feito até agora, isto é, por interposta pessoa.

EVANDRO DINAMIZARA

Em sua primeira declaração como chanceler, o Sr. Evandro Lins e Silva disse que vai dinamizar o Itamarati.

— Quanto à nossa transferência para Brasília — acrescentou — o assunto é sério, pois não temos aqui condições para funcionar.

SOCIALISTA CRISTÃO

**São Paulo** — (Sucursal) — O Sr. Paulo de Tarso se proclamou mais uma vez, socialista-cristão, ao falar ontem à noite no Seminário Estudantil, promovido pela UBES, já na qualidade de Ministro da Educação.

PELAS REFORMAS

O nôvo Ministro da Aeronáutica, Brigadeiro Anísio Botelho, disse em São Paulo, acreditar que o plano de reformas do Govêrno será levado a bom termo. "Vejo nelas um imperativo social inadiável, como afirmaram os bispos brasileiros", acrescentou.

ADEMAR OPINA

**São Paulo** (Sucursal) — O Governador Ademar de Barros, interrogado ontem à noite sôbre a nomeação do Sr. Carvalho Pinto para o Ministério da Fazenda, declarou não ter restrições quanto ao nome do nôvo titular, reservando-se porém para um pronunciamento detalhado oportunamente. Sôbre as Pastas militares, disse o Governador paulista que "elas estão bem constituídas e ocupadas por homens de confiança".

O Deputado Arnaldo Cerdeira, líder do PSP na Câmara Federal afirmou que "apesar de excluído do nôvo Ministério, o PSP não fará oposição sistemática ao Presidente João Goulart".

Interrogado também sôbre a escolha do Sr. Carvalho Pinto, disse o líder pessepista que o "ex-Governador não reúne condições para o cargo", acrestando que o Sr. Carvalho Pinto foi adversário do Presidente na ocasião da renúncia do Sr. Jânio Quadros.

MOVIMENTAÇÃO NO TORTO

**Brasília** (Sucursal) — Intensa movimentação registrou-se, ontem, na Granja do Torto, onde o Presidente da República recebeu os Srs. Antônio Balbino, San Tiago Dantas, José Ermírio de Morais, Amaral Peixoto, Eliézer Batista, os Deputados Bocaiúva Cunha e Martins Rodrigues e o Sr. Carlos Meireles, Presidentes do CNP.

À noite o Sr. João Goulart recebeu o Sr. Carvalho Pinto, ex-Governador paulista e Miguel Arrais, Governador de Pernambuco, que viajaram para Brasília em avião especial da Presidência da República.

## Paulo de Tarso

O Deputado Federal Paulo de Tarso foi um dos mais votados candidatos à Câmara Federal por São Paulo, nas últimas eleições. Saindo das lutas políticas estudantis, onde pontificava como um dos líderes da juventude democrata-cristã, o parlamentar paulista iniciou sua carreira de homem público como vereador, na Capital paulista. Homem de vanguarda, teve sempre destacada atuação na edilidade paulistana, afinando-se, via de regra, com o pensamento político do Sr. Jânio Quadros.

Durante a última campanha presidencial, participou ativamente do staff janista, sendo depois nomeado pelo então Presidente Prefeito do Distrito Federal. Com a renúncia do Sr. Jânio Quadros, voltou o Deputado Paulo de Tarso à Câmara Federal, passando a defender a realização de reformas estruturais.

No episódio das últimas eleições para a governança paulista, divergiu do seu partido, o PDC, para apoiar abertamente a candidatura do Sr. Jânio Quadros. Desde então, intensificou o Deputado pedecista sua atuação em favor das reformas, sendo um dos principais responsáveis pela orientação ideológica que procura levar o PDC brasileiro a efetivar a chamada "abertura para a esquerda".

Paulo de Tarso nasceu em Araxá e conta hoje 37 anos. Formou-se em Direito pela Faculdade de Direito de São Paulo.

## Evandro Lins e Silva

Nasceu em 18 de janeiro de 1912, no Piauí, filho do Sr. Raul Lins e Silva e de Dona Maria do Carmo Lins e Silva. Fêz o secundário no Colégio Pedro II, formando-se em Direito em 1932, na Faculdade de Direito do Rio de Janeiro. Foi professor de História do Direito Penal, do Curso de Doutorado da Faculdade de Direito do Rio de Janeiro, representante da Organização das Nações Unidas no Brasil para assuntos de Direito Penal e Procurador-Geral da República. Com o restabelecimento do sistema presidencialista, mediante a revogação do Ato Adicional n.º 4, foi convidado para a chefia da Casa Civil da Presidência da República. Membro, por várias vêzes, do Conselho Federal da Ordem dos Advogados do Brasil.

## Amauri Silva

O curitibano Amauri Silva nasceu há 38 anos, foi aluno de grupo escolar em Curitiba e fêz o curso ginasial no Colégio Estadual. Considerado expressão autêntica do nôvo pensamento do Paraná, foi o primeiro aluno da turma de bacharelandos da Faculdade de Direito da Universidade do Paraná. Ingressou na política há relativamente pouco tempo e foi eleito deputado estadual para a legislatura 58/62, indo para o Senado a 7 de outubro último, com a maior votação do Estado, com o apoio de uma coligação de que fizeram parte PTB, UDN, PDC, PST e PRT. Era integrante dos quadros do PR, mas se afastou da agremiação por divergências com a direção regional do partido. Passou-se para o PTB. É casado e já fêz jornalismo, escrevendo para a **Gazeta do Povo** e a **Tribuna do Paraná**. Não tem formação ideológica, mas detesta tanto a direita quanto a esquerda, principalmente o comunismo. É considerado, por seus amigos, um homem do centro. Alguns amigos fizeram previsões: dificilmente o Sr. Amauri Silva lidará, por exemplo, com o Comando-Geral dos Trabalhadores, simplesmente porque o CGT é ilegal e fere tanto a Consolidação das Leis do Trabalho quanto a Constituição. É possível que estabeleça um sistema de contato com êsse organismo (o qual não conhece por inteiro ainda) através de assessoria. O Senador Amauri de Oliveira e Silva vinha, ùltimamente, percorrendo o interior do Paraná, desenvolvendo campanha de aspirante do PTB ao Govêrno estadual.

## Abelardo Jurema

O melhor retrato do Sr. Abelardo Jurema foi pintado, em palavras, pelo Presidente João Goulart, num encontro realizado no Palácio do Planalto, entre dezembro do ano passado e janeiro último:

— Abelardo — disse o Sr. João Goulart — chamei-o porque as coisas eu as vejo negras e críticas. O Govêrno está precisando de otimismo, e êle vai à fonte.

O encontro se deu quando o problema do plebiscito agitava o País e chegava a ameaçar inclusive a estabilidade do Govêrno. Da conversa (não foi, evidentemente, só por causa dela), resultaram algumas medidas práticas, no plano parlamentar, do Sr. João Goulart, visando à fixação da data para a realização do plebiscito.

O Sr. Abelardo Jurema é paraibano de Itabaiana, onde nasceu a 15 de fevereiro de 1914. Seus pais: Jeminiano Jurema Filho e Amália Araújo Jurema. É advogado pela Faculdade de Direito de Recife.

Foi líder do Govêrno do Presidente Juscelino Kubitschek e hoje Senador pelo PSD de Goiás afirma que, retornando à Presidência, reconduzirá o Sr. Abelardo Jurema à liderança da Maioria.

Usa óculos, gosta de conversar, tem escritórios onde, entretanto, dificilmente é encontrado. De vez em quando, faz feira com a espôsa e é capaz de pechinchar. Aliás, em sua casa, quase todos são otimistas.

— Êsse é o segrêdo — diz o deputado.

É pessedista por convicção, é homem de conduta reta e não tem duas opiniões. Dentro do partido, é um disciplinado e, embora tendo que fazer um trabalho tenaz, conseguiu para o Marechal Henrique Lott a maior votação para Presidente da República, na Paraíba, em 1960.

— Se o PSD mandar, voto até num pedaço de pau — afirma, quando se fala sôbre disciplina partidária.

O Sr. Abelardo Jurema já foi Prefeito de sua terra natal, Diretor da Rádio Tabajara, Diretor do Departamento de Estatística e Publicidade da Paraíba, Diretor da União de Imprensa Oficial, Diretor do Departamento de Educação, Secretário de Educação e Saúde, Prefeito de João Pessoa, Secretário do Interior e Segurança, suplente do Senador Rui Carneiro (e exerceu o mandato por dois anos e meio) e foi reeleito Deputado Federal em 1962. É vice-líder do PSD e membro da Comissão de Justiça da Câmara.

## Oliveira Brito

Em 1908, em Pombal, na Bahia, nasceu Antônio Ferreira de Oliveira Brito, filho do casal Domingos Ferreira de Brito-Venância de Oliveira Brito. Isto no dia 8 de outubro. O ginasiano do Ipiranga e do Colégio da Bahia (Salvador) fêz uma carreira política firme, entrecortada pela advocacia e pelos negócios de criação de gado. O Sr. Oliveira Brito diplomou-se em Ciências Jurídicas e Sociais pela Faculdade de Direito da Bahia e preferiu especializar-se em Direito Penal. Já foi Ministro da Educação, no regime parlamentarista, durante o Gabinete chefiado pelo Sr. Tancredo Neves. Afastou-se da Pasta a 26 de junho do ano passado. Fôra nomeado a 7 de setembro de 1961 — quando o Ato Adicional número quatro foi promulgado e superada a crise político-militar provocada pela renúncia do Sr. Jânio Quadros à Presidência da República.

O Sr. Oliveira Brito foi Prefeito de Pombal, Pretor e Juiz de Direito (por concurso), ficando no cargo por 10 anos, a partir de 1936. Por duas legislaturas elegeu-se deputado à Assembléia Legislativa baiana. Foi Secretário de Segurança Pública. É considerado um grande articulador político e um fiscalizador impiedoso de acôrdos: é capaz de colocar-se numa posição estratégica, no plenário da Câmara, para acompanhar votação nominal. É enérgico e, às vêzes, mal-interpretado nas suas relações de amizade.

Reelegeu-se Deputado Federal pela legenda do PSD baiano. Foi Presidente da Comissão de Finanças da Câmara e era Líder da Maioria na Câmara.

## Darci Ribeiro

O Professor Darci Ribeiro é mineiro de Montes Claros e faz aniversário dia 26 de outubro. É môço, de 41 anos de idade, mas ainda tem aspecto de universitário, fisicamente. Confessa que sua paixão pelo povo o levou inclusive a aprender tupi, entre índios da Amazônia, do Brasil Central e dos pântanos de Mato Grosso. Foi, aliás, professor da cadeira de Etnografia Brasileira e Língua Tupi da Faculdade Nacional de Filosofia da Universidade do Brasil.

Gosta de discutir temas filosóficos e expõe com grande clareza um raciocínio. É dêle a definição, durante contato informal com repórteres, recentemente, de que centro-esquerda, filosòficamente, representa uma tendência destinada a conservar o que de razoável a sociedade tem e eliminar os aspectos negativos dessa mesma sociedade.

Formou-se, aos 24 anos de idade, em Ciências Sociais pela Escola de Sociologia e Política de São Paulo e se especializou em Etnologia. Ainda em 1946, apaixonado pela matéria, começou a fazer pesquisas etnológicas e, até 1951, viveu entre índios, nas aldeias da Amazônia, do Brasil Central e do Pantanal de Mato Grosso. Retornando à cidade, o Professor Darci Ribeiro continuou aprofundando-se em etnologia e foi professor de Antropologia da Escola de Administração Pública Getúlio Vargas e do Instituto de Medicina. Tornou-se ativo no campo da educação, fazendo-a paralela às suas pesquisas etnológicas até que, em dezembro de 1961, foi eleito Presidente e Reitor da Universidade de Brasília. Organizou-a em moldes pedagógicos avançados e, por isso, foi chamado de esquerdista. O então Primeiro-Ministro Hermes Lima, a 18 de setembro do ano passado, nomeou o Sr. Darci Ribeiro, Ministro da Educação. Sua gestão marcou época: elaborou o Plano Nacional de Educação, que está sendo cumprido, embora sem muita expressão, pelo Ministério da Educação.


**Homenagem a João Mangabeira**

**Transferida para o dia 28**

Por motivos de fôrça maior, o jantar em homenagem ao Sr. João Mangabeira foi transferido para o dia 28 do corrente, às 20 horas, no restaurante "La Bella Itália" — Ed. Avenida Central.

As listas de adesão se encontram:

Livraria São José — R. São José, 38
Livraria Civilização Brasileira — R. 7 de Setembro, 97
Livraria Ler — R. México, 31-A
Livraria Letras e Artes — R. Rodrigo Silva, 14-A
Livraria Letras e Artes — R. Raimundo Correia, 23-A
Livraria Forense — R. Erasmo Braga, 299
C.N.T.I. — Rua dos Andradas, 96
Partido Socialista — Av. Rio Branco, 173

PELA COMISSÃO ORGANIZADORA:

JOSÉ MARCIONILO LINS DE BARROS FILHO, pela UNE
OLYMPIO MENDES, pela UBES
DESEMBARGADOR HENRIQUE FIALHO
DEPUTADO MAX DA COSTA SANTOS
BARBOSA LIMA SOBRINHO
LUIZ MARIO CAMARGO XAVIER
DEPUTADO SINVAL PALMEIRA

(P

LETRAS DE CÂMBIO (AO PORTADOR) DA

INDEPENDÊNCIA S.A.

FINANCIAMENTO, CRÉDITO E INVESTIMENTOS
Carta de autorização da SUMOC n.º 64
Capital e Reserva: Cr$ 200 milhões
São Paulo — Rua 24 de Maio, 104 — 6.º andar — Tels.: 35-3745, 32-6351 e 37-3375
Representante no R. de Janeiro
Trav. do Ouvidor, 21 — 7.º andar
Conj. 703 — Tel. 22-6253
CONSULTE SEU CORRETOR OFICIAL DE VALORES
ALTA RENDA, TRIPLA GARANTIA, LIQUIDEZ AUTOMÁTICA



Marcando o rítmo do progresso da Guanabara

surge hoje a 22ª. agência do BEG

**Agência Jacaré**
Rua Lino Teixeira, 300-A
INAUGURAÇÃO ÀS 17 HORAS

Hoje, o Banco do Estado da Guanabara entrega ao comércio e à população de Jacaré sua mais nova agência: a Agência Jacaré, instalada para atender ainda melhor às exigências do progresso do bairro.

A expansão do BEG é um reflexo do nôvo sentido que a palavra progresso tomou, com o atual govêrno. Com esta, atinge a 22 o número de Agências espalhadas para servir ao povo e fazer com que o dinheiro da Guanabara esteja cada vez mais a serviço do progresso da própria Guanabara.

Banco do Estado da Guanabara S.A. BEG

## Coluna do Castello

# Goulart muda a política financeira: vai emitir

*Brasília — Recusando-se a manter o Sr. San Tiago Dantas na Pasta da Fazenda e convidando para substituí-lo o Sr. Carvalho Pinto, o Presidente João Goulart confirmou a informação de que pretende dar novos rumos à política econômico-financeira do País, sem prescindir da cooperação de homens vinculados de uma maneira ou de outra às classes dirigentes.*

*O Presidente da República considera concluída a tarefa do Sr. San Tiago Dantas e, ao convidá-lo para ser Ministro do Exterior, desejava apenas homenageá-lo sem se prender aos compromissos da política até aqui adotada no Ministério da Fazenda. Acha o Sr. João Goulart que a redução do surto inflacionário, obtida pelo Sr. San Tiago Dantas, é já satisfatória, cabendo-lhe encaminhar o Govêrno para a execução do programa de desenvolvimento do Plano Trienal e colocar em outras bases o problema da regularização dos nossos débitos no exterior.*

*Em confidência a amigos, o Presidente da República admitiu que poderá emitir, êste ano, mais de 100 bilhões, pois o fato de ter impresso, no primeiro semestre, apenas 10 bilhões, o deixa à vontade para estimular a realização de obras públicas e dar uma injeção de dinheiro nas classes e nas regiões mais necessitadas.*

*O pensamento do Sr. Carvalho Pinto favorável ao Plano Trienal é conhecido, tanto quanto suas divergências com relação às soluções do caso dos débitos no exterior. Sabe-se, por exemplo, que a assessoria do ex-Governador de São Paulo tem estudos minuciosos relativos à moratória, preconizada pelos grupos esquerdistas do País. Embora não se espere que confirme êle a intenção de levar o País à negociação ou à concretização da moratória, o fato é que considera essa uma alternativa nada desfavorável no encaminhamento das negociações com o FMI e o Govêrno norte-americano.*

*No momento em que redigimos esta nota, não se conhecia ainda a resposta do Sr. Carvalho Pinto ao convite do Presidente, com quem conferenciava na Granja do Torto. Eram escassas, porém, as dúvidas quanto a uma resposta afirmativa, pois o Presidente não se arriscaria à démarche sem que a precedessem sondagens satisfatórias.*

### *A resistência final*

*O Sr. San Tiago Dantas, ao ser colocado o problema da reforma ministerial, advogou junto ao Presidente a idéia da reforma total. Convidado, depois, para o Ministério do Exterior, resistiu à sugestão, mas terminou admitindo o exame dela desde que, na Fazenda, ficasse o Sr. Oliveira Brito, que lhe parecia pessoa adequada a cumprir os planos da política financeira. Na noite de domingo, voltando a Brasília e ante os estímulos que recebeu de numerosas correntes influentes no País, bem como ante as restrições surgidas ao nome do Sr. Oliveira Brito, colocou para o Presidente o problema: sua permanência no Ministério sòmente teria sentido se continuasse êle na Pasta da Fazenda, na execução da mesma política financeira. Sua transferência de Pasta significaria uma desqualificação, podendo ser interpretada como um reconhecimento pelo Presidente do malôgro do seu trabalho no Ministério da Fazenda. Ou êsse trabalho era válido e o Ministro devia continuar ou o trabalho frustrara-se e o Ministro deveria sair. Quanto ao Itamarati, o Sr. San Tiago considerou que nada tem mais a fazer lá, pois, quando por ali passou, fêz o que podia: sistematizou a política externa formulada pelo Sr. Jânio Quadros.*

*O Presidente estava disposto a uma opção, recusou-se a manter o Sr. San Tiago na Fazenda. Em conseqüência, o Sr. Oliveira Brito, condicionado ao esquema dual com o Sr. San Tiago no Exterior, recusou o convite para a Pasta. O Presidente perguntou-lhe se preferia a Educação ou Minas e Energia. O Sr. Brito respondeu-lhe que não gostava de voltar ao lugar por onde passara. No dia seguinte era nomeado Ministro das Minas e Energia. O Sr. San Tiago receberá missão para os Estados Unidos e Europa.*

### *Estágio para o Supremo*

*O Sr. Evandro Lins e Silva, nôvo Chanceler, fará ali, segundo consta, tanto quanto o Sr. Hermes Lima, um estágio para o Supremo Tribunal, sua meta.*

*O Sr. Amaral Peixoto reclamava ontem à tarde do Sr. Oliveira Brito contra a exclusão do Sr. Renato Archer. O Sr. Brito respondeu-lhe que o Sr. Archer não fôra convidado. "Foi, sim", retrucou o Sr. Amaral, "o Presidente me autorizou a convidá-lo".*

### *As bases políticas*

*No nôvo Ministério, o Sr. João Goulart fêz questão de uma profissão de fé reformista de cada um dos Ministros. Além disso, trocou O PSP, notòriamente anti-reformista, pelo PDC, consolidando a posição dêsse partido, rival do pessepismo em S. Paulo e na área parlamentar.*

### *Repercussão parlamentar*

*Nos meios parlamentares a nova lista de Ministros do Sr. João Goulart foi muito mais bem acolhida do que a anterior, anunciada e cancelada imediatamente.*

CARLOS CASTELLO BRANCO


**SUPER SYNTEKO**

BELOS ASSOALHOS SEM PERDER TEMPO E DINHEIRO COM ENCERAMENTOS

**Tel. 47-1733**

FIRMA AUTORIZADA PELA **SYNTECO S/A.**
RUA RAUL POMPÉIA, 6 — LOJA
COPACABANA


# Jair adverte que assumirá comando efetivo do Exército

No seu discurso de posse como Ministro da Guerra, o General Jair Dantas Ribeiro fêz um apêlo para que cessem os ressentimentos nas Fôrças Armadas, disse que as reformas estruturais deverão processar-se democràticamente dentro da lei e da ordem, definiu-se como homem do centro e nacionalista verde-amarelo, esclareceu que será inflexível no respeito à hierarquia e disciplina e advertiu que pretende exercer, efetivamente, o comando do Exército.

— Cumpre-me declarar — frisou o nôvo Ministro da Guerra — que não sou filiado a nenhum partido político, considero que assim deve manter-se o militar, enquanto permanecer no serviço ativo.

A solenidade de posse realizou-se no salão nobre do Ministério da Guerra, com a presença de 69 oficiais-generais e mais de uma centena de oficiais superiores, que foram apresentados ao General Jair Dantas Ribeiro e o cumprimentaram pelo seu discurso.

— Sou evolucionista — declarou o Ministro ao tomar posse — e, por isso mesmo, como todo bom brasileiro, sinto que é oportuno cogitar-se incontinente das reformas estruturais. Em face da complexidade do problema, porém, seu processamento terá de ser conduzido de conformidade com os princípios democráticos, dentro da lei e da ordem. O povo já sente a sua necessidade e anseia pela sua execução imediata, razão pela qual, ante as pregações a que vem sendo submetido, sou de opinião que o Poder Legislativo não deve desalentá-lo — afirmou o Ministro Jair Dantas Ribeiro, no discurso em que traçou as normas de sua atuação à frente da Pasta da Guerra.

DIAS GRAVES

Ao dar entrada no salão nobre para a apresentação oficial aos generais em comissão e em trânsito na Guanabara, bem como aos comandantes de quase tôdas as unidades sediadas no Estado, três alas aguardavam o Ministro da Guerra: uma formada pelos Generais-de-Exército, na qual se encontrava o Marechal Mascarenhas de Morais, a outra composta pelos Generais-de-Divisão e Generais-de-Brigada, e uma terceira da qual faziam parte os oficiais superiores de unidades da guarnição da Guanabara, em número superior a cem.

O Ministro Jair Dantas Ribeiro iniciou seu discurso ao lado dos oito Generais-de-Exército, entre os quais o Comandante do I Exército, General Osvino Ferreira Alves, dizendo que reconhecia de público a grande responsabilidade que lhe era atribuída na atual conjuntura político-social e com humildade espera cumpri-la integralmente, como é do seu desejo e formação. Em seguida, afirmou:

— Todos nós reconhecemos, de sã consciência, que os dias históricos que vivemos são sumamente graves para os destinos de nossa Pátria. As ideologias divergentes, as correntes conservadoras e as facções evolucionistas empenham-se em luta pela primazia dos princípios basilares da doutrina em que cada qual se fundamenta. Não se podem prever com segurança as conseqüências que advirão dos debates que ora se travam. Uma condição, porém, se faz necessária para a sobrevivência da Nação: que elas se processem de conformidade com a índole ordeira do nosso povo, em ambiente de tolerância e concórdia mútua.

MISSÃO DO EXÉRCITO

Afirmou, a seguir, que o Exército, juntamente com a Marinha e a Aeronáutica, de acôrdo com o que estabelece a Constituição Federal, destina-se a defender a Pátria e a garantir os podêres constitucionais, a lei e a ordem, frisando que "não é com a discórdia em suas fileiras que êle estará em condições de cumprir a sua destinação. Torna-se preciso, portanto, congregar todos — chefes e subordinados — em tôrno de uma só bandeira — a Bandeira do Brasil".

Fêz, então, um apêlo aos companheiros no sentido de que cessem os ressentimentos, ajuntando: — Ainda mais, permito-me invocar, neste instante, a necessidade de moderar as nossas paixões e de tanger das nossas casernas e repartições a política partidária. Só assim conseguiremos fazer convergir as nossas fôrças numa única direção, cuja resultante, suficientemente forte e poderosa, será capaz de permitir o milagre da restauração do prestígio do nosso Exército; organização disciplinada e valorosa.

NACIONALISTA VERDE-AMARELO

— Eu não me apresento aqui como se fôra um desconhecido, disse. Todo o Exército sabe quais são os princípios que defendo, especialmente o III Exército, que venho comandando há um ano. Adoto a democracia representativa, porque considero ser o único regime consentâneo com a formação histórica e cristã do nosso povo. Reputo intocável o princípio básico estabelecido no Artigo primeiro da nossa Constituição: "Todo poder emana do povo e em seu nome será exercido."

— Suponho, por conseqüência — prosseguiu o Ministro — que essa afirmação é suficiente para desanuviar o conceito ideológico da campanha insidiosa lançada contra mim. Sempre estive, estou e estarei na linha do centro, sem tendência para qualquer lado. Sou nacionalista verde-amarelo, porque, acima de tudo, amo a minha Pátria.

O General Jair Dantas Ribeiro afirmou, em seguida, que "discorda de outros *nacionalistas* que por aí pululam, muitos dos quais, em defesa de seus próprios interêsses, não hesitam em causar vultosos danos e prejuízos ao País".

EXERCERA' O COMANDO

Sôbre o seu programa, o Ministro da Guerra afirmou que não é diferente daqueles elaborados por seus antecessores, estando nas suas cogitações atualizar a organização do Exército, recequipá-lo e instruí-lo "de forma a colocá-lo nas melhores condições possíveis de bem cumprir a sua missão constitucional".

— Os fundamentos em que se alicerça a formação do meu caráter não deixam dúvida quanto ao meu comportamento ante o Chefe do Govêrno a quem pretendo servir com a lealdade que me caracteriza, e assegurar a máxima cooperação das fôrças de terra. Pretendo exercer, efetivamente, o Comando do Exército. Para tanto espero contar com o apoio integral do Exmo. Sr. Presidente da República, bem como dos ilustres membros do Congresso, no sentido de ser instituído o Fundo do Exército, tal qual já existe na Marinha e na Aeronáutica, e que será destinado, exclusivamente, ao nosso reaparelhamento material.

Disse o Ministro da Guerra que terá a sua atenção voltada para o Serviço de Assistência Social, com o fim de promover a solução dos problemas que afligem a família militar, e que, neste momento, acompanha com interêsse os trâmites finais do projeto de lei que concede o reajustamento dos vencimentos, "em bases que permitirão aos militares manter um padrão de vida mais digno e mais consentâneo com o nível social a que, por direito, fazem jus".

Abordou, em seguida, o problema da hierarquia e da disciplina militar, afirmando: — Possuo, como todo ser humano, qualidades e defeitos. Não sou intransigente nas minhas idéias e possuo acentuado espírito de tolerância, mas sou inflexível no respeito à hierarquia como na manutenção da disciplina, que terão de ser preservadas a qualquer preço.

— Cumpre-me declarar — prosseguiu — que não sou filiado a nenhum partido político. Considero que assim deve manter-se o militar, enquanto permanecer no serviço ativo. Assim ajuizando, é minha opinião e desejo que o militar para candidatar-se a cargo eletivo terá de ser obrigado a transferir-se antes para a Reserva.

— Considero que cabe ao Exército garantir a integridade do regime, e das instituições democráticas, dando ao povo a segurança de sua liberdade e facultando-lhe oportunidade para o trabalho construtivo e a realização de sua prosperidade.

OSVINO SATISFEITO

O Ministro da Guerra foi, em seguida, cumprimentado por todos os generais e oficiais superiores presentes, além de amigos, diretores e chefes de repartições e estabelecimentos militares.

Ao cumprimentar o General Jair Dantas Ribeiro, o Coronel Crisanto de Figueiredo, Chefe do Gabinete do Comandante do I Exército, disse-lhe: "Estou duplamente satisfeito, tanto pela entrada quanto pela saída. Pode contar comigo."

O Comandante do I Exército, General Osvino Ferreira Alves, que se retirou logo após cumprimentar o Ministro da Guerra declarou ao JORNAL DO BRASIL: "As palavras do Ministro foram ótimas; eu estou muito satisfeito com a nomeação dêle para a Pasta."

Entre outros, cumprimentaram também o Ministro Jair Dantas Ribeiro o Presidente da Associação Comercial, Sr. Rui Gomes de Almeida; e o representante do Ministério da Marinha, Capitão-Tenente Norton.

GABINETE

O Ministro Jair Dantas Ribeiro disse ao JORNAL DO BRASIL, logo após a cerimônia de sua apresentação oficial aos comandos sediados na Guanabara, que ainda não pode pronunciar-se sôbre os problemas de sua Pasta, e que "isso será feito com o tempo".

O Ministro da Guerra, igualmente, não deixou transparecer qualquer indicação sôbre os nomes que comporão o seu Gabinete, cuja divulgação, segundo fonte ministerial, deverá ser feita nas próximas horas, como de praxe.

COMANDOS

Em relação a substituições nos principais Comandos do Exército, especialmente no que diz respeito à designação do nôvo Comandante do III Exército, o Ministro Jair Dantas Ribeiro nada deixou transparecer, afirmando apenas, aos jornalistas que o procuraram buscando informações neste sentido, que "tudo o que tinha a dizer já foi dito no discurso".


**Omega Seamaster De Ville**

**automático, de espessura fina... e de precisão Omega**

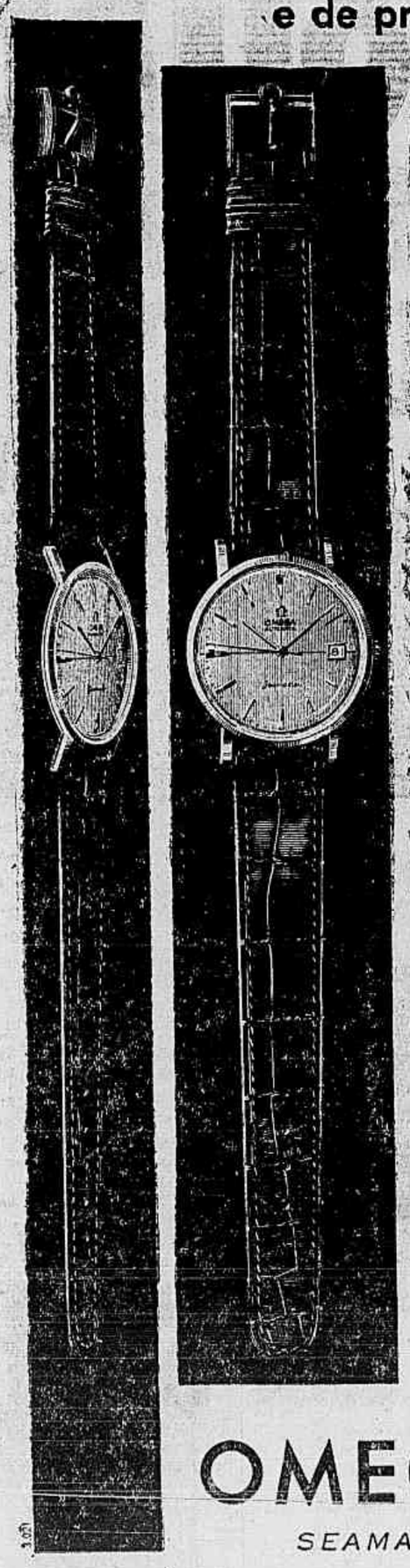

O Omega Seamaster de Ville é algo nôvo e notável ao seu alcance. De linhas elegantes e modernas, é o relógio automático de espessura fina cuja precisão é garantida em 129 países. Seu mecanismo de rara exatidão está hermèticamente selado numa caixa verdadeiramente revolucionária, feita de uma só peça. Um inédito sistema de vedação acha-se sob a armadura metálica que circunda o vidro, protegendo a precisão do Seamaster de Ville durante anos e anos. O Omega Seamaster de Ville, com ou sem calendário, é um relógio maravilhoso de usar - ou de presentear!

*Nos mecanismos de micro-precisão, uma ínfima parcela de poeira pode provocar sérios desgastes. O que não acontece ao Omega Seamaster de Ville: sua vedação hermética torna-o indevassável à poeira.*

**OMEGA** Ω

SEAMASTER DE VILLE

OMEGA - Produto da Société Suisse pour l'Industrie Horlogère - Genebra - Suíça - TISSOT


# *Kruel afirma que deixou Exército unido e tratou extremados com firmeza*

O ex-Ministro da Guerra, General Amauri Kruel, ao deixar a Pasta redigiu nota pessoal, ontem divulgada, em que afirma que na esfera de suas atribuições, como Ministro de Estado, teve "a felicidade e o orgulho de manter o Exército coeso e unido em tôrno do Chefe Supremo da Nação, assegurando-lhe o máximo de tranqüilidade para que executasse seu programa de Govêrno e conduzisse nossa Pátria aos seus mais altos desígnios".

— Fui intransigente no trato com os extremados da direita e da esquerda, sempre que tentaram subverter a ordem pública, dividir as Fôrças Armadas ou o Exército, através de intrigas e tentativas de desmoralização de seus chefes ou componentes. Não lhes permiti esta ação desagregadora que, se consumada, poria em perigo a estabilidade do regime democrático e abriria caminho para a implantação de formas de govêrno contrárias à índole e às tradições do povo brasileiro — diz o ex-Ministro.

REALIZAÇÕES

Destacou o General Kruel, como realizações suas à frente da Pasta, a reestruturação do Ministério da Guerra, que está sendo ultimada, os trabalhos ("pràticamente prontos") para elaboração de uma nova Lei de Organização Básica para o Exército, o fortalecimento dos órgãos de cúpula do Exército, as atuais leis de promoções de oficiais e de inatividade dos militares, renovação dos quadros de sargentos e subtenentes, e providências, quanto a armamento, munições, viaturas, paióis e comunicações do Exército.

Ressaltou, também, a solução dada ao problema da casa própria para os militares e a transferência, para Brasília, de alguns órgãos da alta administração do Ministério da Guerra. Após frisar que sempre agiu com lealdade, concluiu o General Amauri Kruel: — Estou certo de que meu substituto — o General de Exército Jair Dantas Ribeiro —, conhecedor dos complexos problemas militares e da administração da Pasta da Guerra, conseguirá bem equacioná-los, particularmente no que tange à modernização do Exército, fator importantíssimo para o fiel cumprimento das missões que lhe são outorgadas em nossa Carta Magna.

MUDANÇA

*Brasília* (Sucursal) — Dona Cândida Cezimbra Kruel, espôsa do General Amauri Kruel, partiu, ontem, desta Capital, conduzindo o mobiliário da família.

A espôsa do ex-Ministro da Guerra foi a única senhora de Ministro a manter residência permanente em Brasília durante a gestão do marido.

# *Ministro da Aeronáutica diz que só fará pequenas mudanças nos Comandos*

O nôvo Ministro da Aeronáutica, Brigadeiro Anísio Botelho, disse ontem, durante a recepção que lhe foi oferecida pela oficialidade da FAB no Salão Nobre do Ministério, que "constitui imperativo da situação presente trabalhar em equipe e coordenadamente pelos altos interêsses da Pátria". Em seguida recebeu, em seu Gabinete, os comandantes e diretores de unidades, com os quais conferenciou sôbre problemas da sua Pasta.

O Ministro Anísio Botelho, que viaja hoje para Brasília, onde despachará, amanhã, com o Presidente da República, disse ao JORNAL DO BRASIL que "existe perfeito entrosamento entre os Comandos" e que fará apenas, a partir de quinta-feira, pequenas modificações, de acôrdo com as necessidades que se apresentarem.

PRESENTES

A quase totalidade da oficialidade da FAB, sediada na Guanabara, compareceu ao Ministério para cumprimentar o nôvo Ministro, além do Chêfe da Seção da Fôrça Aérea Americana da Comissão Mista Brasil-Estados Unidos, Coronel Paul Greiner, e o ex-Chefe da Fôrça Aérea da Argentina, Brigadeiro Angel Maria Zuldaga. Estiveram também presentes os ex-Ministros da Aeronáutica, Brigadeiros Nero Moura (à paisana), Francisco de Assis Corrêia de Melo, Henrique Fleiuss, Marechal-do-Ar Alves Sêco, Reinaldo de Carvalho e Clóvis Travassos.

No Aeroporto Militar Santos Dumont, onde o Ministro Anísio Botelho desembarcou, às 15 horas e 20 minutos, procedente de São Paulo, estava formada uma guarda de honra, presentes ainda brigadeiros, comandantes e diretores de unidades sediadas no Rio, o pessoal do Gabinete, outros oficiais e amigos.

O Ministro Anísio Botelho penetrou no salão nobre do Ministério, às 15h45m, ocasião em que passou a cumprimentar, um por um, os oficiais que o aguardavam.

DISCURSO

Em seguida, leu êste pequeno discurso: "Agradeço sensibilizado a presença confortadora e carinhosa dos prezados companheiros e o estímulo que ela representa. Nesta reunião de fraternidade, além das palavras que proferi em Brasília, apenas quero dizer que é um imperativo da situação presente trabalharmos em equipe e coordenadamente em benefício da FAB. Nos tempos atuais, com o predomínio da técnica e da especialização, não é mais possível trabalhar isoladamente. Eis porque conto com o auxílio de todos vós e constituir uma grande equipe para lutarmos pelos altos interêsses e pela grandeza da Aeronáutica."

PORTA-AVIÕES

No momento em que os garçons circulavam entre os presentes servindo champanha e salgadinhos, o repórter do JORNAL DO BRASIL perguntou ao Ministro Anísio Botelho se êle já havia conversado com o nôvo Ministro da Marinha, Almirante Sílvio Mota, sôbre o problema da aviação embarcada. O Ministro Anísio Botelho confirmou ter mantido uma conversa cordial com o seu colega da Marinha sôbre o assunto. E acrescentou:

— Vamos consultar os órgãos técnicos. Acredito que com boa vontade e civismo resolveremos, pacificamente, o problema da aviação embarcada.

# *Ministro Sílvio Mota pede clima de paz para recuperação e reformas*

Ao assumir ontem o Ministério da Marinha, o Almirante Sílvio Mota reclamou a criação, no País, de um "clima de paz e tranqüilidade capaz de oferecer à Nação as condições indispensáveis para que o Govêrno possa levar a efeito os seus mais elevados propósitos de recuperação econômico-financeira, a par das reformas que, dentro dos postulados democráticos e cristãos, se fizerem necessárias".

Para isso, esclareceu o nôvo Ministro da Marinha, é necessário que o patriotismo, o sacrifício, a disciplina e o trabalho desprendido se constituam na diretriz quotidiana de cada um, em qualquer escalão. O primeiro ato do Almirante Sílvio Mota foi o de nomear seu Chefe de Gabinete o Contra-Almirante Aluísio Galvão Antunes, ex-Diretor-Geral de Portos de Costa.

RECUPERAR E AMPLIAR

— Nenhum de nós — afirmou o Ministro em seu discurso — poderá ter a veleidade de subordinar os altos destinos da Marinha de Guerra ao seu arbítrio. Somos — e temos disso plena consciência — apenas simples depositários de suas gloriosas tradições que temos, por dever, preservar no presente para transmiti-las incólumes às gerações futuras.

Impõe-se-nos recuperar e ampliar a Marinha do Brasil, para o que, a colaboração indistinta e desinteressada de todos os meus colegas de arma é indispensável e — estou certo — o Ministro com ela contará, porque tal convocação é em benefício da tarefa comum a todos nós de elevar o conceito da gloriosa Marinha de Guerra.

Ao transmitir o cargo, o Almirante Pedro Paulo Suzano referiu-se a várias inovações levadas a efeito na Marinha, em relação aos armamentos. Citou a aquisição de aviões para o **Minas Gerais**, assinalando que as inovações adotadas estão conforme as leis e regulamentos, "acima de partidos e de grupos de indivíduos." Lamentou não ter podido fazer mais pela Marinha, por falta de tempo e de verbas.

GABINETE

O Ministro nomeou como Subchefe de seu Gabinete o Capitão-de-Mar-e-Guerra Antônio Cardoso de Castro e como Chefe de Relações Públicas o Capitão-de-Fragata Carlos Borba.

Informava-se ontem que o Almirante Cândido Aragão deverá continuar no Comando do Quartel-General do Corpo de Fuzileiros Navais e que os Almirantes Hélio Almeida Azambuja e José Luís Silva Júnior serão mantidos, respectivamente, no Comando do I Distrito Naval e na Chefia do Estado-Maior da Armada.

Instado pela reportagem, o Ministro Sílvio Mota nada quis declarar sôbre os problemas da aviação embarcada e a greve de fome a bordo do cruzador **Barroso**.

## *Roberto Campos veio para depor na Câmara e espera a continuação do Trienal*

O Embaixador do Brasil em Washington, Sr. Roberto Campos, chegou ontem a fim de prestar uma série de depoimentos, na Câmara Federal, sôbre a compra das concessionárias estrangeiras, e também, ao que se afirma, para solicitar sua exoneração, em face da reforma ministerial em andamento.

— Espero que, mesmo com a reforma ministerial, o Brasil dê continuidade à política econômico-financeira que utilizou nos recentes entendimentos com países estrangeiros, e que se destina a fortalecer a base financeira do Plano Trienal — declarou o Sr. Roberto Campos, ao descer no Galeão.

SAN TIAGO

Sôbre a saída do Sr. San Tiago Dantas da Pasta da Fazenda, disse o Embaixador que "o Presidente João Goulart deve saber o que faz e, acredito, esteja ainda em fase de consultas para a formação do nôvo Ministério. Não tenho dúvidas de que o Sr. San Tiago Dantas nos deu contribuição extremamente valiosa e soube transmitir no exterior a convicção nacional".

Observou o Sr. Roberto Campos que o combate à inflação deve ser feito independentemente do desejo e apoio do Govêrno ou de instituições estrangeiras. — Nenhuma salvação para o Brasil pode ser esperada de outros países, mas, sim, do nosso próprio processo de transição, que, na certa, dentro de pouco tempo suavizará nossa economia, e conseqüentemente o custo de vida — afirmou.

## Arines vem acertar planos para conclusão rápida da ferrovia Brasil — Bolívia

Como decorrência das conversações realizadas em La Paz pelo Secretário-Geral Adjunto do Itamarati para Assuntos Americanos, Sr. Lucílio Haddock Lôbo, deverá chegar ao Rio, no decorrer dos próximos dias, o Ministro de Obras Públicas da Bolívia, Sr. A. Arines, que virá examinar planos destinados a acelerar as obras da ferrovia Corumbá—Santa Cruz de la Sierra.

O Ministro Arines, que virá acompanhado do Subsecretário das Relações Exteriores, do Chefe do Departamento Econômico da Chancelaria e do Diretor-Geral das Ferrovias da Bolívia, dará prosseguimento aos entendimentos sôbre a entrega, com a maior urgência possível, da ferrovia ao Govêrno daquele país.

TRATADO

A Estrada de Ferro Corumbá—Santa Cruz de la Sierra deverá ser entregue pròximamente à Bolívia, nos têrmos do Tratado Brasil—Bolívia, de 25 de fevereiro de 1938.

O Ministro Lucílio Haddock Lôbo apresentará, nas próximas horas, relatório de sua missão ao Chanceler Hermes Lima.

## UDN marca amanhã data da convenção que vai renovar seu Diretório

A bancada de deputados estaduais udenistas e o Diretório Regional do partido deverão reunir-se amanhã conjuntamente, a fim de marcar, provàvelmente para entre 16 e 20 de julho próximo, a Convenção Estadual que vai renovar a Direção da UDN.

O Deputado Amaral Neto, com a ajuda do grupo udenista liderado pela Sr.ª Erminia Fernandes, está trabalhando ativamente e acredita que até o dia da Convenção terá sob o seu contrôle 10 dos 25 diretórios udenistas da Guanabara.

ÉDSON TAMBÉM

O Deputado Édson Guimarães também está trabalhando com ardor e espera ter o apoio de outros 10 diretórios, sobrando apenas cinco diretórios para os demais grupos ativistas dentro do partido.

O Sr. Édson Guimarães acha que dificilmente poderá apoiar o Deputado Amaral Neto para Presidente da Seção carioca do partido, pois isso representaria verdadeira solidariedade à sua declarada candidatura à sucessão do Governador Carlos Lacerda. O Deputado Édson Guimarães considera muito cedo para se tratar da sucessão estadual.

O Deputado Amaral Neto continua viajando para os Estados, na crença de que assim se tornará um elemento indispensável ao Governador Carlos Lacerda, na futura campanha dêste para a Presidência da República.

## Eletrobrás participará da construção de uma etapa da Usina de Urubupungá

*São Paulo* (Sucursal) — O Presidente da Eletrobrás, Sr. Paulo Richer, durante a inauguração da Usina de Barra Bonita, ontem, informou, após ter-se avistado com o Governador Ademar de Barros, que o Conselho da emprêsa aprovou sua participação nas obras da primeira etapa da Usina de Urubupungá-Jupiá.

Essa participação será efetivada até 1967 e totalizará entre 18 e 23 bilhões de cruzeiros, computados os recursos orçamentários do Ministério de Minas e Energia, consignados para aquela obra.

FINANCIAMENTO

A declaração do Presidente da Eletrobrás tem especial importância, pois aguardava-se apenas o pronunciamento da emprêsa para dar-se prosseguimento aos entendimentos mantidos, em Washington, com o Banco Interamericano de Desenvolvimento.

O BID já autorizou o financiamento de 15 milhões de cruzeiros para aquisição de equipamentos na Itália, mas sòmente poderá concretizá-lo se fôr confirmada a existência de recursos em cruzeiros.

Os recursos estavam na dependência de aprovação do financiamento da Eletrobrás e da Assembléia Legislativa do Estado que, nos próximos dias, deverá aprovar a lei de caráter financeiro, consignando vultosa verba para aumento de capital da Celusa. Tudo faz crer que ainda êste mês a diretoria do BID autorizará a liberação dos 15 milhões de dólares.


## É DURO SER ADOLESCENTE

Mostrar aos filhos que o mundo tem horizontes em contínua expansão e oferecer exemplo capaz de compensar as injustiças, que todo jovem encontra à medida que vai crescendo, é o dom mais precioso que os pais lhes podem proporcionar. Neste artigo, publicado na edição de junho de Seleções, os adultos encontrarão muitas indicações úteis para ajudarem os adolescentes a crescer. Adquira o seu exemplar de junho de Seleções hoje mesmo, em qualquer banca.


## *Magalhães Pinto afirma que a reforma agrária respeitará propriedade*

*Belo Horizonte* (Sucursal) — Ao definir a posição de Minas em face da reforma agrária, no discurso de instalação da Segunda Exposição de Animais e Produtos Derivados, em Belo Horizonte, o Governador Magalhães Pinto reafirmou a sua tese da descentralização da reforma e disse que esta "jamais poderá comprometer a tranqüilidade dos que trabalham a sua terra, espoliá-los ou suprimir o direito de propriedade, necessário à vida e à condição social do homem".

Referiu o Sr. Magalhães Pinto que o quadro de clamor e sofrimento de amplas camadas da população se agrava cada dia, criando terreno à pregação subversiva, conduzindo a posições radicais, gerando clima de hostilidade e incompreensão. A hora exige bom senso — assinalou — diante da pregação mal intencionada e demagógica, que propositada e maliciosamente interpretou a reforma da Constituição como instrumento para violação ou supressão do direito de propriedade.

OBJETIVOS

Entende o Sr. Magalhães Pinto que a reforma agrária, como instrumento indispensável à ampliação do mercado interno e ao revigoramento econômico da estrutura social, deve ter em vista o aumento da produção, que não vem acompanhando os nossos índices de crescimento populacional.

Preconiza uma reforma agrária orientada por órgão federal, mas executada pelos Estados, pois num País de dimensão continental, de características tão variadas, não seria concebível que um só órgão a centralizasse. Lembrou que a tese da descentralização foi apresentada por Minas e aprovada na Conferência de Araxá. A desapropriação mediante a indenização por títulos — esclareceu o Governador — também aprovada naquela reunião, jamais poderá atingir o proprietário que explore a terra. Não deve, igualmente, recair sôbre aquêle que trabalha em baixo índice de produtividade, uma vez que lhe faltam assistência e crédito. Disse que pretende a desapropriação apenas das terras abandonadas, possuídas com finalidade especulativa, sem atender o seu objetivo social.

Advertiu o Sr. Magalhães Pinto que "a hora é particularmente grave para os que estão comprometidos com o nosso teor de vida democrático e que não se devem deixar confundir pelo conflito dos interêsses políticos".

— O que se reclama — disse — é sobretudo uma atitude responsável frente aos embates de nossa realidade. As alienações inspiradas por objetivos imediatos já não encontram lugar num país que passou a viver sob impactos de crises emocionais. Ou preservamos, como clamou Virgílio de Melo Franco, um palmo de terra limpa onde os dirigentes da vida nacional se possam encontrar acima das paixões e das divergências de ocasião, ou veremos a Nação conflagrada com ameaça da ordem e o sacrifício das liberdades. E o povo, submetido ao sofrimento, reclama uma atitude de efetivo comando dos responsáveis pelos destinos da Pátria.

CONCENTRAÇÃO

**São Paulo** (Sucursal) — Grande concentração popular está sendo organizada pelo movimento sindical democrático, para o próximo dia 23, nesta Capital. Deverão estar presentes os Governadores Ademar de Barros, Carlos Lacerda e Ildo Meneghetti. Segundo se informa, na ocasião, o Governador paulista fará um pronunciamento sôbre a reforma agrária.

## *Brasil preocupado com a possibilidade de redução do comércio com Noruega*

O Itamarati autorizou o Embaixador do Brasil na Noruega, Sr. Francisco D'Alamo Lousada, a fazer sentir à Chancelaria de Oslo que o Govêrno brasileiro "vê com indisfarçável apreensão" a possibilidade de redução do intercâmbio entre os dois países, motivada, segundo recentes declarações de autoridades do Govêrno norueguês, por "discriminação" que o Brasil estaria fazendo na importação de bacalhau.

Porta-voz do Ministério das Relações Exteriores adiantou ao JORNAL DO BRASIL, ontem, que o comércio Brasil-Noruega vem tendo seqüência regular, não sendo verdadeiro que o Brasil "faça discriminação na importação de bacalhau de qualquer procedência", não se justificando, assim, a ameaça norueguesa de reduzir as compras de café brasileiro.

A SITUAÇÃO

Revelou o diplomata que, em 1961, os dois países decidiram dar por terminada a vigência do Acôrdo de Pagamentos, pelo qual o comércio brasileiro-norueguês se fazia em moeda-convênio. Nessa época, o Brasil devia pouco mais de US$ 8 milhões à Noruega.

A liquidação dêsse saldo devedor foi sendo feita mensalmente, na base de 25% dos pagamentos efetuados pela Noruega ao Brasil em decorrência da importação de produtos brasileiros. Em maio, o Brasil conseguiu liquidar integralmente a dívida, de modo que a Noruega, que vinha atribuindo uma quota de 75% ao Brasil nas suas importações de café, resolveu diversificar essas importações a partir de 15 de novembro próximo.

## *Promotor enquadra na Lei de Segurança Nacional os editôres de Che Guevara*

O Promotor Fabiano de Barros Franco, da 21.ª Vara Criminal, denunciou, ontem, como incursos na Lei de Segurança Nacional e sujeitos a pena de reclusão de um a três anos, os editôres brasileiros do livro *Guerra de Guerrilhas*, de autoria do Ministro cubano Ernesto Che Guevara.

Alega o Promotor que o livro, lançado pela Editôra Lux, faz propaganda de guerra, vedada pela Lei 1 802, e que os editôres — Maurício Grabois e Jaci Horowicz — são comunistas conhecidos, que traduzem e produzem livros dêsse gênero.

AVISO

Citando um trecho de livro — "nunca se pode pensar em revolução sem liquidar definitivamente com as fôrças regulares" — o Promotor adverte que "isso serve de aviso aos que desejam pregar a subversão no País, pois nem êles sobrarão numa revolução, que é uma guerra do povo contra o Exército".


# COMUNICAÇÃO À PRAÇA

BATES DO BRASIL S. A., com sede na Cidade de São Paulo, pelos seus representantes gerais no Brasil, abaixo assinados, tem a satisfação de comunicar à praça em geral que tendo efetuado o pagamento de todos os seus credores, no rigoroso cumprimento da concordata preventiva que impetrou perante o Juízo da 11.ª Vara Cível da Capital do Estado de São Paulo, acaba de obter daquele MM Juízo sentença declaratória da extinção das obrigações sujeitas aos efeitos daquela medida judicial, ficando assim integralmente cumprida a concordata impetrada.

São Paulo, 12 de junho de 1963.

James Everett Bain — Jens Carl Olsen

(P



# INÉDITO!

Comprimido de 3 camadas para alívio imediato da congestão de

# RESFRIADOS SINUSITES

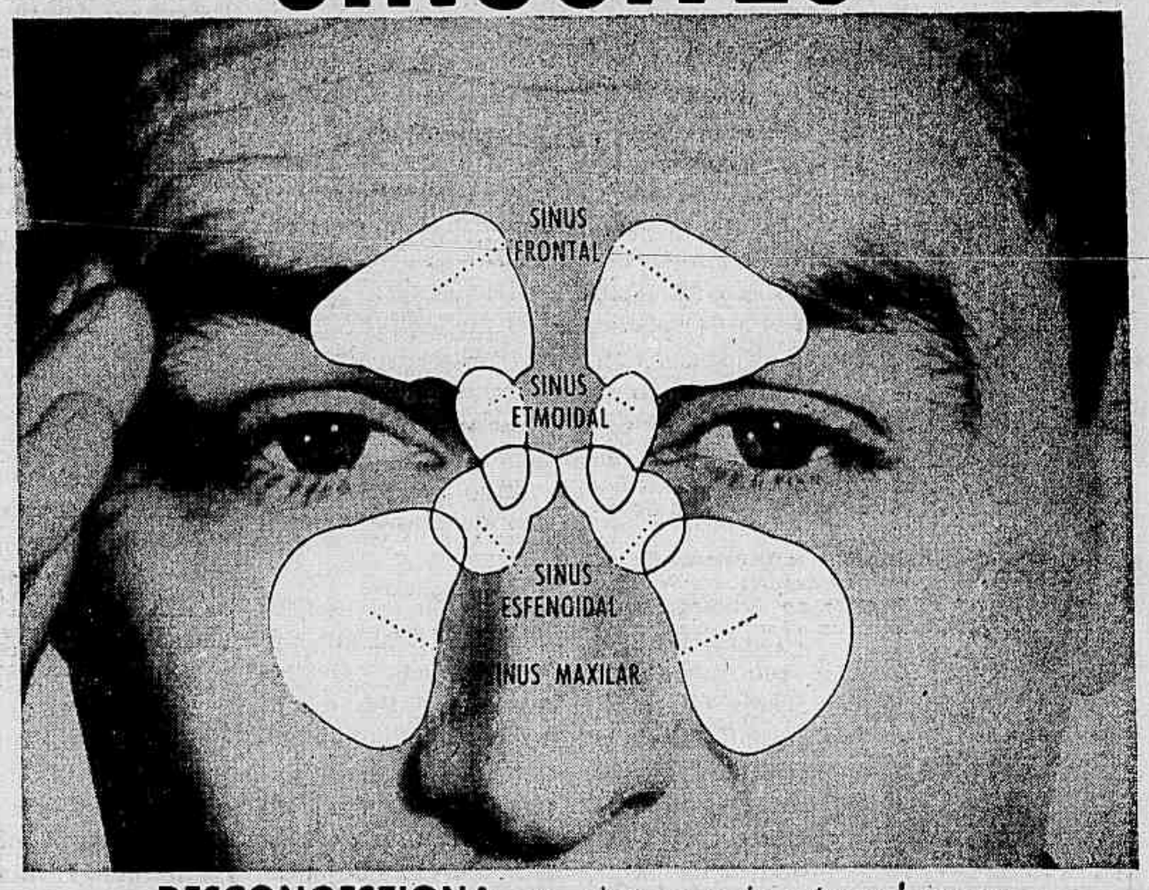


**DESCONGESTIONA** *as vias nasais atacadas por resfriados e sinusites.*

# SUPERHIST

## DESCONGESTIONANTE COM VITAMINA C

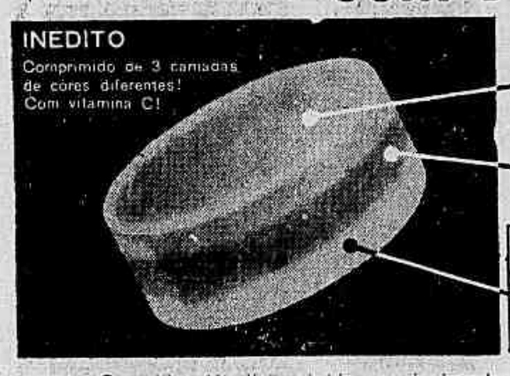


**1** **Descongestionante!** Dá alívio rápido à congestão nasal de resfriados e sinusites!

**2** **Eficaz combinação de analgésico, antitérmico e antialérgico!** De ação rápida contra dores, febre e demais sintomas. Ajuda a eliminar a coriza e a irritação dos olhos!.

**3** **Vitamina C!** Aumenta extraordinàriamente a resistência natural do organismo contra resfriados e complicações mais sérias.

Superhist dá alívio rápido aos incômodos sintomas de resfriados e sinusites, aliviando a congestão nasal. Os ingredientes de Superhist atingem rápidamente as vias nasais descongestionando as zonas críticas atacadas por aquêles sintomas. Graças a vitamina C, Superhist aumenta extraordinàriamente a resistência do organismo. Obtenha alívio imediato e duradouro contra a congestão nasal de resfriados e sinusites: use o nôvo comprimido descongestionante Superhist!

**ANTES DE SUPERHIST:**

Suas vias respiratórias estão congestionadas! Aos primeiros sintomas, o resfriado inflama as mucosas congestionando as vias nasais... Seu respirar torna-se pesado... Seu nariz arde e começa a escorrer. Sua cabeça — com a pressão provocada pela congestão — dói! E logo sobrevem a irritação dos olhos, a febre e a "moleza" no corpo!

**DEPOIS DE SUPERHIST:**

As vias nasais congestionadas pelos resfriados e sinusites são atingidas por Superhist. Seu respirar torna-se mais fácil, pois agindo como descongestionante, ajuda a desobstruir as narinas, compensa a depleção nos estados infecciosos... ajuda a eliminar a irritação dos olhos, o escorrimento nasal, as dores, a febre, o mal estar... V. sente voltar completamente sua boa disposição!

Fabricado sob licença de WHITEHALL LABORATORIES, N.Y. - U.S.A.

**SUPERHIST**

comprimidos de 3 camadas

# JORNAL DO BRASIL

Rio, 18 de junho de 1963

Diretor-Presidente: C. Pereira Carneiro — Diretores: M. F. do Nascimento Brito e Celso de Souza e Silva — Editor-Chefe: Alberto Dines


*RONDÓ*

## A gravidade das coisas

Ao saber que fôra eleita Miss Guanabara uma jovem de tendências esquerdistas, Srt.ª Vera Lúcia Maia, um socialista muito sisudo e muito contrariado saiu-se com esta:

— O comunismo no Brasil está liquidando-se: primeiro, o Brizola; depois, esta môça. Só falta agora uma música da bossa nova.

GRAVIDADE.

De um observador mais ou menos arguto, sôbre o feito soviético mandando um homem e uma mulher ao espaço:

— Êsses russos estão estudando os problemas da gravidade e da gravidez...

## Carta do leitor

A propósito do editorial sob o título Esfôrço Consciente, publicado na edição de 9 de junho dêste jornal, o Embaixador do México, Sr. Alfonso García Robles, escreveu circunstanciada carta ao JORNAL DO BRASIL, para contestar as afirmações que ali são feitas sôbre a conduta do seu país no âmbito da ALALC e para demonstrar, afinal, que o México tem observado sempre escrupulosamente seus compromissos com aquêle organismo internacional, do qual é dos mais entusiastas defensores.

Defende o Embaixador García Robles, ao longo de sua carta, a política mexicana em relação ao capital estrangeiro que participa do desenvolvimento industrial do país, assinalando que são as condições criadas pelo Govêrno, em têrmos de um sistema financeiro eficaz e idôneo, do fortalecimento da infra-estrutura econômica, de um programa vitorioso contra a inflação, da estabilização da moeda e de outros resultados igualmente auspiciosos, que dão a chave do interêsse demonstrado pelos capitais estrangeiros em se aliarem ao esfôrço de industrialização nacional.

A alegação, contida no editorial Esfôrço Consciente, de que o México "promove, à sorrelfa, um ingresso maciço de capital norte-americano para o seu setor industrial, colocando-se em posição favorável para penetrar nos mercados da ALALC", responde o Embaixador Robles:

— Estimo que todo aquêle que conheça, superficialmente que seja, a história de meu país durante o último meio século, chegará forçosamente à conclusão de que sejam quais forem os erros que possam reprovar-lhe, há certamente um do qual não é possível acusá-lo: o de conceder "favores excessivos" aos capitais estrangeiros, estejam ou não "ávidos de um aproveitamento injusto dos mecanismos de liberação comercial que o Tratado de Montevidéu prevê.

A própria Constituição mexicana estabelece como princípio fundamental na matéria o de que a igualdade com o nacional é o limite máximo dos direitos a que pode aspirar o estrangeiro. A posição invariàvelmente adotada pelo México em tôdas as conferências internacionais e interamericanas, nas quais se tem tratado a questão das inversões privadas, tem sido, sem exceção alguma, a de que os inversionistas estrangeiros ficam sujeitos, como os nacionais, às leis e aos tribunais do país".

Depois de documentar essa posição mexicana em face do capital estrangeiro, inclusive citando uma entrevista do Presidente López Mateos em 1962, prossegue o Embaixador Robles:

— Constituem as disposições legais vigentes no México um conjunto equilibrado e harmônico dirigido a conseguir paralelamente o desenvolvimento econômico e a justiça social. Graças a essas disposições tem sido possível realizar uma reforma agrária exemplar em muitos de seus aspectos, assim como uma série de outras reformas básicas, tais como a bancária, a monetária e a fiscal; levar a cabo a nacionalização da indústria petrolífera, a qual, por sua vez, se converteu em um elemento impulsor da industrialização nacional, já que 90% da energia total que consome o México provêm do petróleo; nacionalizar também a indústria de eletricidade, fazer progredir ràpidamente a eletrificação do território nacional e tomar uma série de medidas eficazes dirigidas a lograr a "mexicanização" da mineração.

Graças a essas medidas — conclui o Embaixador Robles — que asseguraram ao México, desde há mais de 30 anos, condições de estabilidade política e evolução social, é que alguns setores do capital estrangeiro procuram aquêle país, sabendo-o preparado para recebê-los de forma positiva e construtiva.

Adiante, contesta o Embaixador que os capitais estrangeiros mais consideráveis, que se têm investido no México, sejam de origem norte-americana. Êsses capitais são predominantemente europeus (francês, italiano, holandês e alemão), "o que ilustra uma vez mais a tendência do México de diversificar não sòmente sua produção, como também suas fontes de crédito".

— Finalmente — acrescenta o Embaixador — considero oportuno desvanecer qualquer possível interpretação errônea no sentido de atribuir ao capital estrangeiro uma importância exagerada na industrialização do México. Para que se tenha uma idéia correta sôbre o particular, mencionarei o fato de que durante os 20 anos entre 1940 e 1960, nos quais o desenvolvimento do México tem sido impressionante, a inversão estrangeira sòmente tem representado, média, ao redor de 10% na inversão bruta fixa do país, enquanto que o capital formado no próprio país tem servido para financiar os 90% dêsse desenvolvimento.

— Parece, ademais, de uma amarga ironia — diz noutro trecho de sua carta o Embaixador Robles — que se acuse o México, em um jornal brasileiro, de aproveitamento unilateral das vantagens da ALALC, justamente quando o México acaba de comprar ao Brasil, por $ 87 740 000,00 pesos mexicanos (um pouco mais de sete milhões de dólares) três barcos que estão sendo construídos por estaleiros brasileiros, especialmente se se tem em conta que, segundo a imprensa tem insistido em colocar em relêvo, é êste a primeira vez que um govêrno estrangeiro efetua semelhante transação.

# Incoerências

Não há dúvida de que o Presidente João Goulart agiu com propriedade quando convidou o Professor Carvalho Pinto para ocupar a Pasta da Fazenda, substituindo o Professor San Tiago Dantas. Nas atuais circunstâncias, a nomeação do ex-Governador de São Paulo seria a única capaz de tranqüilizar a opinião pública mais responsável, uma vez que uma figura, sob todos os aspectos expressiva e inovadora, como a do Sr. San Tiago Dantas, afasta-se do Govêrno.

Há, no entanto, coisas que não podem ser esquecidas. Em primeiro lugar, há uma pergunta. Por que o Presidente resolveu substituir o Ministro da Fazenda? Foi por causa da campanha que o Deputado Leonel Brizola fêz, no caso das concessionárias e das negociações com o Fundo Monetário Internacional? As solicitações presidenciais no sentido de que o Professor San Tiago voltasse à Pasta do Exterior parecem desmentir essa versão. Mas o simples fato de ter o Presidente resolvido a substituição do Ministro da Fazenda sem ter escolhido o sucessor, torna válida a impressão de que êle cedeu a pressões.

E há, ainda, o problema da política financeira que o País adotou, em um instante de lucidez e de coragem. O Professor Carvalho Pinto não é um dêsses partidários do crédito fácil (diríamos melhor: do crédito privilegiado e irresponsável) que andam por aí. Como o Professor San Tiago não era. E não é partidário de uma política de emissões descontroladas, como uns tantos políticos. Nem faz campanha pró-moratória. O Sr. San Tiago Dantas também julgava necessárias as emissões, desde que dentro de um ritmo que permitisse a gradual redução da taxa inflacionária. E, quanto à moratória, sabia muito bem que moratória não se faz com aviso prévio. E que não é — convenhamos — muito abonador que os políticos de um País recomendem, entusiàsticamente, a adoção de atitudes desesperadas.

O Presidente João Goulart está devendo uma explicação ao País. Vai ou não mudar a política financeira? Se disser que não vai, passa a dever outra explicação. Por que substituiu o Ministro San Tiago Dantas? Como se tudo isso não bastasse, há outro ponto importante. Seja qual fôr a política financeira, a situação do País é tão delicada que exige um contrôle central, rígido e inexorável, de todos os órgãos vinculados a essa mesma política. Outra coisa não exigiu o Plano Trienal, que era menos uma relação de cifras e de metas do que a elaboração de um sistema de contrôles e de alarmas.

Em outras palavras: qualquer que seja a política financeira da preferência atual do Presidente da República, ela não pode ser desbaratada, dissipada, pulverizada com cada órgão de pêso na economia e nas finanças a decidir, por conta própria, o que vai ou não fazer. Basta atentar-se para o que ocorreu há algumas semanas, quando o Ministro da Fazenda se encontrava enfêrmo, para ter-se uma idéia dos perigos existentes. Em poucos dias, as concessões de créditos foram feitas sem método nem rumo — o que agravou o processo inflacionário. E — a esta altura dos acontecimentos — o País só poderá continuar a desenvolver-se e realizar as reformas de base se contiver a inflação.

Que a reforma ministerial era necessária, não tínhamos dúvida. Aliás, ela precisava completar-se, desde janeiro, pois o primeiro Ministério presidencialista ainda manteve (por motivos politicamente irrelevantes) ministros parlamentaristas. Houve, em seguida, demonstrações de fraqueza e de desacêrto por parte de alguns Ministros. Mais um motivo para a reforma do Ministério. Há uma coisa, porém, que ninguém de bom senso compreende: a mudança da política financeira. E há coisa mais estranha, ainda, quando imaginamos a alternativa: mudarem-se os homens que sabiam executar uma política, para que outros homens executem a mesma política. Mudar por mudar, não muda nada.

# Problemas pendentes

O nôvo Ministério vai encontrar pela frente uma soma de problemas que se apresentam como desafios urgentes: ou serão resolvidos os casos pendentes, ou os escolhidos durarão o espaço de um semestre, que é agora o prazo de confirmação das impossibilidades. Antes da posse às carreiras do nôvo Ministro da Marinha o caso da aviação embarcada estava tomando vulto. O Ministro que sai deixa o conflito de opinião entre a Aeronáutica e a Marinha às portas de um acêrto de contas que tem de ser feito à luz da razão, mas que parece até agora guiado apenas pela emoção. O Presidente da República mandou o assunto para o Estado-Maior das Fôrças Armadas reexaminá-lo e tentar a solução que demora, embora não seja exatamente uma reforma de base.

Os Ministros que entram são esperados de braços abertos pelo problema das concessionárias de serviços públicos, que o Govêrno brasileiro está comprando aos grupos norte-americanos. Depois de um ano de negociações o problema voltou ao ponto em que estava quando o Presidente da República visitou os Estados Unidos e escolheu a compra das emprêsas como a solução pacífica mais vantajosa para o Brasil. As negociações financeiras com a Europa, mais rígida e ortodoxa do que o FMI, que já reconheceu uma etapa vitoriosa na contenção da inflação, precisam prosseguir se quisermos pensar no Brasil em têrmos de suas necessidades de desenvolvimento, que não deixam alternativa fora da estagnação que será mortal para o regime democrático.

Não podemos continuar calados com a França: temos muito a fazer para um acêrto de interêsses nacionais recíprocos, porque o mercado brasileiro não pode viver das ilusões socialistas com que alguns políticos que não entendem de negócios pretendem substituir uma pauta de intercâmbio por uma utopia impraticável fora do contrabando político.

Temos as reformas, que mobilizam palavras mas não se materializam em medidas práticas. A agrária, principalmente, precisa ser precedida de demonstrações concretas pelo Govêrno, para deixar claro que a preocupação dominante não é pedir ao Congresso aquilo que êle pode antecipar na esfera executiva e sim o que lhe falta para garantir uma estrutura reclamada para o desenvolvimento nacional. Cabe ao Ministério dar a medida das disposições do Govêrno nessa e nas demais reformas. O ano da Educação será apenas um semestre de teste para o nôvo Ministro.

A reforma do General Osvino Alves tem de ser enfrentada a tempo para tolher comoções inúteis, que travem a ação do Govêrno no plano administrativo e prejudiquem mais o País com, por exemplo, greves políticas. E as greves políticas passam do Ministério que as consentiu para as mãos do nôvo titular do Trabalho que tem de enfrentar o problema com novas responsabilidades, pois o Brasil precisa mais de trabalho do que de greves, mais de administração do que de política sindical. E tem ainda êsse Ministério de restabelecer os vínculos entre o Govêrno e o Congresso, que greves e equívocos, demagogia e inépcia, reduziram ao mínimo que se admite para a sobrevivência das instituições democráticas.

Para deter a desagregação o País reclama atividade administrativa. Deixar os problemas pendentes é abrir as portas do regime ao assalto que a esquerda negativa — que nega as possibilidades de progresso econômico e social através da paz — pretende fazer, assim que considere terminada a tarefa de caracterizar as franquias democráticas incapazes de resolver os problemas brasileiros.

Êste é o ângulo com que a opinião pública olha o nôvo Ministério e de onde se situarão no futuro os historiadores para julgar os novos Ministros.

*COISAS DA POLÍTICA*

# *Ministério supera de fato o Ato Adicional*

*Embora não completo ainda, pois sòmente cinco dos seus integrantes foram oficialmente anunciados, a parte civil do nôvo Ministério já ontem à noite se definia bastante para nos dar uma idéia do lastro político e psicológico dos atos presidenciais que o estão constituindo.*

*Do ponto-de-vista político, a melhor explicação, porque a mais autêntica, é a do próprio Presidente da República, que no espaço de vinte e quatro horas, entre sábado e domingo, repetiu a amigos e colaboradores situados em áreas diferentes estar mudando a composição do Govêrno sem pretender mudar-lhe a política, em suas grandes linhas definidoras. O ato da mudança poderia pecar, então, pela gratuidade. Se a política financeira, por exemplo, não vai mudar, por que mudar o ministro que a vinha executando? Para que mudar, para citar outro exemplo expressivo, o titular do Trabalho, se essa Pasta continuará a aplicar a política de tolerância de que o Ministro Almino Afonso retirava as soluções para problemas de convivência entre as classes sociais?*

*A interpretação prévia que o Sr. João Goulart deu ao nôvo Ministério, algumas horas antes de oficializar convites aos novos ministros, oferece resposta a essas perguntas e confirma o que no começo da semana passada se adiantou aqui sôbre a remodelação ministerial. O Presidente da República deseja fazer uma equipe governamental mais homogênea, de maior unidade na distribuição do pêso ideológico; uma equipe cuja figura dominante seja, não um dos seus componentes, mas o seu chefe e orientador constitucional.*

*A essa característica fêz referência expressa o Sr. João Goulart, quando manifestou a disposição de colocar de lado o critério dos expoentes, para lançar mão dos homens que êle chama "da nova geração", isto é, homens que no seu conjunto, no seio do Govêrno, não lhe imprimam um estigma capaz de mobilizar contra a administração a má-vontade de qualquer das áreas em que se divide a opinião do País. Nenhum dos nomes anunciados ontem, com efeito, inclusive o do Sr. Carvalho Pinto, está vinculado a uma idéia de sectarismo ou se configura como um pico dominador do Govêrno. Do ex-Governador de São Paulo ao Sr. Paulo de Tarso (êste da nova geração também pela idade), os nomes convocados levam para o Ministério quase tôdas as variantes da opinião política nacional, sem que nenhuma delas domine as demais.*

*A política financeira emanada do Plano Trienal continuará a ser executada, mas com um sentido de flexibilidade bem maior que o admitido pelo Sr. San Tiago Dantas, cuja presença absorvia as áreas de atividade vizinhas de sua Pasta, transformando-o numa espécie de Primeiro-Ministro que se media, em autoridade e influência, com a figura do Presidente da República. Na Pasta do Trabalho havia, em plano diverso, o mesmo problema: a presença do Sr. Almino Afonso concentrava diante do Sr. João Goulart uma soma inibidora de poder, captado nos meios sindicais operários, nos quais a influência presidencial é, como se sabe, cada vez menor.*

*Em suma, o Ministério do plebiscito, além de desgastado por alguns episódios que traumatizaram recentemente a opinião nacional, dava ao Presidente da República (eis a explicação psicológica, não autorizada, evidentemente, por qualquer fonte oficial) a sensação de não haver vencido a penosa etapa do parlamentarismo, sepultado, de direito, nas urnas de 6 de janeiro.*

*Com a nomeação do nôvo Ministério, o Sr. João Goulart supera, de fato, o Ato Adicional, para assumir plenamente a Chefia do Govêrno. Isto não quer dizer, necessàriamente, que o Govêrno tenha de mudar a sua política.*

### *Temor*

*O Sr. João Goulart manifestou o temor de que a falta de flexibilidade com que se vinha executando a política financeira expusesse o País, dentro de algum tempo, ao risco de uma comoção social de graves proporções.*

### *Viação e PSD*

*Mantendo em três ministros a cota de participação do PSD no Govêrno, o Presidente da República vinculou ontem, entretanto, a Pasta da Viação ao partido majoritário, quando incumbiu o Sr. Ernâni do Amaral Peixoto de transmitir ao Sr. Geraldo Reis o convite para ocupá-la.*

*O nôvo Ministro da Viação não é filiado a qualquer legenda partidária.*

### *PSD e Fazenda*

*O Sr. Amaral Peixoto antecipou ao Sr. Carvalho Pinto, num primeiro contato ontem, em Brasília, o apoio maciço do PSD à orientação que o ex-Governador de São Paulo pretende imprimir à política financeira.*

*Para ouvir do Sr. San Tiago Dantas um relatório da situação em que êste deixa a Pasta da Fazenda, o Sr. Carvalho Pinto virá hoje ao Rio, de São Paulo, para onde seguiu ontem.*

# O devorador

*Hermano Alves*

Há quem diga que a reforma do Ministério é como aquela história do cravo da ferradura do cavalo do mensageiro do Imperador, no dia da batalha. Caiu o cravo, a ferradura desprendeu-se, o cavalo tropeçou, o mensageiro foi ao chão, o Imperador não recebeu os despachos e perdeu a batalha. De acôrdo com essa teoria maliciosa, o Presidente João Goulart queria que o General Osvino Alves caísse na compulsória. Para isso, precisava dar aos nacionalistas, pelo menos, uma satisfação: a demissão do Ministro da Guerra, General Amauri Kruel. Ora, demitir Kruel a sêco, era difícil. Por que não tirar o Ministro da Fazenda, Professor San Tiago Dantas? Mas para tirar San Tiago era preciso tirar todo o Ministério. Daí a reforma integral do Ministério, com êsse jôgo-de-empurra que durou uma quinzena.

Há quem pense — também — que o Presidente João Goulart é um terrível devorador de homens. De certo modo, perfilhamos essa idéia. Talvez fôsse melhor dizer que êle é, basicamente, o mais exigente dos alunos. Aquêle aluno que leva todos os professôres às raias da exasperação e — por que não dizê-lo? — da exaustão. Nunca um Presidente usou tantos professôres: Professor Hermes Lima, Professor João Mangabeira, Professor Antônio Balbino, Professor San Tiago Dantas, Professor Hélio de Almeida, Professor Afonso Arinos, Professor Darcy Ribeiro etc. E — agora — o Professor Carvalho Pinto.

Parece que o Presidente, depois de ter percebido que o seu antecessor, um professor primário, não agüentava o rojão, procurou cercar-se de professôres universitários.

O problema é que os ilustres professôres acabam espremidos e enxutos como limões, depois que o Presidente lhes tira todo o sumo. O Governador Carlos Lacerda, se ainda fizesse praça de jornalista, diria logo que todo Nero estrangula os seus Sênecas. Não diremos tanto, pois o Presidente não sabe dedilhar a lira, embora a inflação esteja consumindo Roma. E ninguém pode dizer que o Presidente seja o principal responsável pelo incêndio. Mas não há dúvida de que, como a salamandra mitológica, êle consegue saltitar sôbre as brasas, sem chamuscar-se. Foi o que vimos, nos últimos dias, na crise da antecipação do plebiscito, na crise que se seguiu à queda do Gabinete Tancredo, na crise de agôsto e setembro de 1961.

E não são apenas os professôres que concluem as suas gestões com uma cura de repouso e uma boa dose de tranqüilizantes. O caso do General Osvino, que vive à sombra da Espada de Dâmocles da compulsória, é típico. Isso para não nos referirmos sòmente ao caso do Ministro Almino Afonso. Quando êle partiu para a campanha da moralização dos costumes trabalhistas, viu-se diante do muro intransponível dos *pelegos*, dos filhotes da Previdência, dos *fisiológicos* do PTB. Quando removeu os obstáculos legais à criação do CGT, viu-se atacado por todos os lados e sem respaldo presidencial. Quando começou a articular-se demais com o movimento operário, o Presidente soltou o Dr. Gilberto Crockatt de Sá — em quem certos jornais conservadores descobriram, repentinamente, virtudes cívicas inéditas.

O Presidente João Goulart assumiu, com o povo, o compromisso tácito de utilizar, em seu Govêrno, os chamados homens de vôo largo. Daí os professôres, o General Osvino, o Ministro Almino. Mas quando êsses homens começam a voar muito alto, o Presidente corta-lhes as asas. No caso em que a coisa vai, o próximo Ministério (que será constituído depois da crise do próximo Natal), terá sòmente ministros ápteros. Porque tantas vêzes vai o cântaro à fonte que um dia acaba quebrando. E o Presidente, gastando homens dessa maneira, com uma incrível prodigalidade, terá um dia que buscar os seus ministros entre políticos como D. Ivete Vargas, o Professor Saldanha Coelho, o mestre José Gomes Talarico e outros. Desta vez, houve uma coisa surpreendente. Alguns cogitados fugiram à cogitação. E outros, impuseram condições para aceitar cargos. Que acontecerá no dia em que o Dr. Gilberto disser, gravemente, que só aceitará um Ministério se o Presidente quiser, mesmo, definir-se e se fôr mantida a unidade ideológica do Govêrno?

# Começa amanhã o Conclave que escolherá o nôvo Papa

Vaticano (AP-UPI-FP-JB) — As discussões privadas dos últimos dias realizadas entre os cardeais não tiveram como resultado a indicação de um nome de aceitação geral, segundo afirmaram ontem fontes do Vaticano, o que leva a crer que o Conclave que se inicia amanhã poderá prolongar-se por vários dias, antes que um Papa seja escolhido.

"A grande obra iniciada será levada a têrmo", afirmou ontem pela manhã Monsenhor Giuseppe Del Ton, em formal promessa de que o Concílio prosseguirá em seus trabalhos, ao fazer o elogio fúnebre do Papa João XXIII.

Enquanto na Basílica de São Pedro, com grande solenidade, a Igreja Católica rendia o tributo final a João XXIII, em presença de quatro mil príncipes da Igreja, dignitários estrangeiros e representantes das religiões cristãs e da judaica, os reclusos da prisão Regina Coeli congregavam-se no pátio para assistir a outro réquiem do lado oposto de Roma.

Depois da missa, as autoridades da prisão descerraram uma placa de mármore, comemorativa da visita do Papa João XXIII, no Natal de 1958, que atraiu a atenção do mundo inteiro, como um fato sem precedentes.

A variedade de pessoas reunidas em tôrno do catafalco, na Basílica, demonstrava o respeito que o mundo sente pelo Papa João XXIII e pelo nôvo sentimento que inspirou.

O Congresso Mundial Judaico enviou à cerimônia fúnebre cinco representantes "como expressão do profundo pesar sentido por todo o mundo judaico".

Pela primeira vez dois eclesiásticos ortodoxos russos, o Bispo Vladimir Kotliarov e o Arquipreste Vitaly Borovoy, compareceram a um funeral pontifício, procedentes de Moscou, destacando-se em meio à multidão pelas altas tiaras dos seus paramentos.

O Pastor protestante Luka Vischer assistiu como representante do Conselho Mundial de Igrejas, com sede em Genebra. O Conselho inclui as principais seitas cristãs do mundo, menos a religião católica.

Compareceu também uma delegação da famosa comunidade monástica francesa protestante de Taize, que está desempenhando um papel ativo no movimento de unidade cristã.

As duas horas da magna cerimônia, no maior templo da cristandade, coincidiram com o outro réquiem, no recinto de uma prisão. As duas missas, cada qual a seu modo, foram, profundamente comovedoras.

O antigo rito fúnebre girou em tôrno do imenso catafalco de 11 metros, iluminado por 96 grandes velas. Sôbre o catafalco jazia simbòlicamente um ataúde vazio, sôbre o qual descansava a tríplice coroa papal.

A luz flamejante dos círios e os raios de sol que penetravam na Basílica faziam brilhar intensamente as pedras preciosas da coroa, enquanto a tristeza da Igreja era expressada pelos cantos gregorianos do Côro Sistino.

A coroa tríplice era o único objeto que a mente associava automàticamente a João XXIII, falecido no dia três de junho e sepultado três dias depois, na Cripta da Basílica.

A Igreja exorta os católicos do mundo inteiro a recitarem a seguinte prece, em intenção do conclave que amanhã tem início:

— Ó Deus, com suplicante humildade pedimos que em Tua ilimitada bondade concedas à Sagrada Igreja Católica um Pontífice que, pelo seu zêlo para conosco, Te seja grato e que pelo seu bom govêrno possa para sempre ser honrado por nós, para glória do Teu Nome. Amém.

## Tudo pronto para o Conclave

*Luís Edgar de Andrade*
**Correspondente do JB**

**Roma** — Durante a visita que nós, jornalistas acreditados junto ao Vaticano, fizemos no sábado ao recinto do próximo conclave, todos pediram para ver o quarto que o Cardeal Montini ocupará durante a eleição do Papa. Montini é considerado pelos italianos, superlativamente, como "o candidato favoritíssimo".

Mas como a cela de Montini ficava muito longe, no sótão, e por sinal é modestíssima, só puderam ser vistos o apartamento de Mindszenty, que fica próximo da entrada (Mindszenty não virá), o quarto de Lercaro, ao lado da cozinha, e os aposentos do Cardeal argentino Copello, onde residiu o Cardeal Roncalli durante o último conclave.

Aos cardeais brasileiros couberam, por sorteio, as celas números 35, para D. Alvaro da Silva, 53, para D. Carlos de Vasconcelos Mota, e 66, para D. Jaime Câmara. O Arcebispo do Rio é o único brasileiro que já está em Roma. Foi recebido, ontem, à tarde, no aeroporto por Monsenhor Oliveira, funcionário português da Secretaria de Estado do Vaticano, pelo Embaixador do Brasil junto à Santa Sé, Henrique Sousa Gomes, e pelo Embaixador português, Antônio de Faria.

A Missão chefiada pelo Marechal Lott chegou à noite. Ao todo serão 83 missões extraordinárias estrangeiras, presentes na segunda-feira à Basílica de São Pedro para as exéquias solenes de João XXIII. As continências de estilo na Praça São Pedro serão prestadas por uma Companhia do 73.º Regimento de Infantaria do Exército italiano, ao qual pertenceu durante a Guerra de 14 o sargento chamado Angelo Giuseppe Roncalli.

As obras da Capela Sistina para o funcionamento do conclave estão em pleno andamento. Sob o afresco famoso do **Juízo Final**, de Miguel Angelo, a decoração não nos pareceu de bom gôsto: o tapête é verde, as cadeiras dos cardeais, vermelhas e as mesas e baldaquins, roxos.

Na ante-sala da Capela a indispensável chaminé para a queima dos votos está instalada. Ao lado da chaminé há três latas cheias de palha sêca e jornais velhos, para queimar junto com as cédulas da votação. Só há exemplares do **Osservatore Romano**. Falta ainda o óleo fornecido pela aviação italiana para garantir a côr preta da fumaça.

Como os aposentos dos cardeais são sorteados, há celas realmente luxuosas, como a de Mindszenty, e outras aosolutamente pobres, como o quarto de Lercaro, onde se vê uma pequena cama estreita, um guarda-roupa, a mesinha de escrever, o genuflexório e nenhum quadro na parede, apenas o crucifixo.

Tôdas as celas têm, sôbre a mesa de cabeceira, uma vela, um sabonete e uma caixa de fósforos. O Cardeal Tisserant, a quem coube o apartamento da família Bórgia, terá junto à sua cama um canhão da Idade Média.

Quanto à marcha das especulações sucessórias, se assim se pode dizer, o fato mais importante do fim de semana é a repercussão, em Roma, do apêlo feito pelo Cardeal Feltin, Arcebispo de Paris, aos seus arquidiocesanos, para rezarem em intenção dos cardeais conclavistas, a fim de que, "sob o impulso do nôvo Papa, seja prosseguida a obra de renovação, paz e unidade", de João XXIII. Os cardeais franceses estão empenhados na manutenção da linha roncalliana.

O jornal **Il Tempo**, órgão liberal mas muito lido no Vaticano, lançou — para usar a expressão imprópria — a candidatura do Cardeal Ciriaci, de 78 anos, ex-Núncio em Lisboa e atualmente Prefeito da Congregação do Concílio, apresentando-o como "Cardeal de grande prestígio e indiscutível autoridade entre os Bispos de todo o mundo". Acima da sua fotografia, em duas colunas, **Il Tempo** dá êste título significativo: **O Nome Cardeal Ciriaci para um Pontificado de Transição.**

Sôbre essas candidaturas que nascem e morrem nos jornais, todos os dias, inspiradas por certos círculos do Vaticano interessados, o melhor comentário foi feito pelo Cardeal Castaldo: "É pena que aquêles que lançam minha candidatura não sejam os mesmos que entrarão no conclave."

A propósito, os adeptos da candidatura do Cardeal Lercaro, Arcebispo de Bolonha, andam eufóricos depois que o **Osservatore Romano** revelou as últimas palavras de João XXIII antes de morrer "**Mater Mea**". Isso, porque o brasão de Lercaro tem escrito o seguinte lema: **Mater Mea, Fiducia Mea.** Lercaro, entretanto, indiferente a tais rumôres, antes de vir a Roma marcou a solene Primeira Comunhão em Bolonha para o dia 23, o que demonstra que êle estaria certo de não ser eleito e convencido de que o conclave será curto.

## Terminou o luto por João XXIII

**Cidade do Vaticano** (Luís Edgar de Andrade) — Dentre os 83 chefes de Missões Extraordinárias que países estrangeiros e organizações internacionais mandaram ao Vaticano para assistir aos funerais de João XXIII, o enviado especial do Brasil, Marechal Henrique Lott, foi durante as solenes exéquias na Basílica de São Pedro, ontem, de manhã, a personalidade mais condecorada, ostentando no peito da farda de gala 20 medalhas.

Coube ao Brasil um lugar de destaque, na ponta da primeira fila, do lado esquerdo do altar, ao pé do púlpito. Do lado oposto estava sentado, em frente a Lott, o Vice-Presidente dos Estados Unidos, Lyndon Johnson, de cuja Missão faz parte um Pastor protestante prêto.

Na mesma fila de Lyndon Johnson estavam as principais figuras da política européia: o ex-Primeiro-Ministro italiano Fanfani, os Ministros do Exterior da França, Couve de Murville; da Bélgica, Paul Henri Spaak, e da Alemanha, Gerhard Schroeder. Mas a pessoa mais fotografada — depois, é claro, do Cardeal Montini — foi a bela Princesa Paola, da Bélgica, com um vestido prêto até o calcanhar e um véu prêto na cabeça. Tôdas as senhoras estavam de prêto e os homens de casaca e cartola. Os fotógrafos e jornalistas de terno claro não puderam entrar. Só os Cardeais com suas capas vermelhas, a côr de luto do Papa.

Dom Jaime Câmara, que já no domingo havia participado na Congregação Geral do Sacro Colégio, sentou-se junto do norte-americano Francis Spellman, Arcebispo de Nova Iorque.

A Missa de Réquiem foi celebrada pelo decano, Cardeal Tisserant, francês. No momento da elevação da Hóstia, a maior parte dos chefes das Missões pôs-se de pé e o Vice-Presidente Johnson permaneceu sentado, por inadvertência, mas Lott, católico praticante, se ajoelhou.

Encerradas as cerimônias, apurou-se a causa do lugar excepcional ocupado pelo Marechal Lott. Foi mera coincidência. As Missões foram divididas em dois grupos, ficando as representações lideradas por Chefes de Estado, Vice-Presidentes e Primeiros-Ministros do lado direito do altar, enquanto do lado esquerdo estavam as outras Missões. Ao Brasil coube a precedência no segundo grupo, pela ordem alfabética. Assim, ao lado de Lott sentou-se Monsenhor Dell'Acqua, enquanto que junto a Lyndon Johnson ficou Monsenhor Samoreh, um e outro altos dignitários da Secretaria de Estado do Vaticano.

Após as Exéquias, as Missões saíram em cortêjo, subiram a Escada Gregoriana, atravessaram a Sala Ducal e finalmente foram recebidas, uma por uma, na Sala Clementina pelo Colégio dos Cardeais. Aí foi observada a mesma ordem de precedência, seguindo-se, depois dos Chefes de Estado e Primeiros-Ministros, a ordem alfabética.

Cada visita durou dois minutos. O Marechal Lott entrou com o Embaixador do Brasil na Santa Sé, Henrique Sousa Gomes, e o professor Luís do Rêgo Monteiro. Beijaram a mão do Cardeal Aloísio Masella e cumprimentaram com a cabeça os demais Cardeais reunidos.

O Cardeal Alvaro da Silva, da Bahia, e o Cardeal Carlos de Vasconcelos Mota, de São Paulo, que vieram de navio, chegaram a Roma, de trem, esta noite, elevando a 80 o número de membros do Sacro Colégio reunidos para a eleição. O Cardeal Câmara está hospedado no Convento da Via Antônio Musa. Hoje à tarde já todos êles entrarão no Conclave.

Ao Cardeal Alvaro da Silva coube por sorteio o apartamento onde mora Monsenhor del Gallo, no segundo andar. D. Carlos de Vasconcelos Mota ficará no pequeno quarto do terceiro andar, por cima do apartamento pontifício. D. Jaime de Barros Câmara ganhou uma cela no apartamento em que mora o Cardeal Venini, na chamada Galeria Lapidária.

Êsse sorteio proporcionou ao Cardeal Montini o quarto mais alto e mais distante da Capela Sistina, onde se realizou a eleição.

Antecipando-se à conclusão da BR-29, a caravana Ford percorreu todo o seu leito-pilôto, travando contato direto com as gigantescas dificuldades com que se defronta a heróica engenharia brasileira, na conquista da selva.

**Ford passa sempre!** São Paulo—Acre: 4.150 km de desafios. Quase a metade do percurso por caminhos primitivos, abertos no chapadão mato-grossense e na floresta amazônica. Obstáculos sem conta: atoleiros, areões, picadas, pedras, troncos, rios e pinguelas. Nada conseguiu deter a caravana de caminhões Ford. Porque para o Ford não há caminhos difíceis. Ford passa sempre.

SUPER FORD

Ford

PRODUTOS DA FORD MOTOR DO BRASIL S.A.

*PEDRO MÜLLER informa:*

# *Sudene assiste a dinheiro voar*

Faltam pouquíssimos dias para que a Sudene apresente um plano concreto de utilização dos 138 milhões de dólares que se encontram no Brasil sem nenhuma finalidade ainda estipulada. Se êste plano não fôr apresentado ao Govêrno dos Estados Unidos até o fim de junho, seremos obrigados a devolver o dinheiro.

Ora, isto é um absurdo, uma vez que vários governos estaduais do Norte e Nordeste do País — onde esta verba deveria ser aplicada — têm seus planos prontos e já encaminhados à Sudene, que não toma nenhuma providência para oficializá-los, nem estrutura seu próprio plano.

É mais absurdo, ainda, quando se lembra que o Professor San Tiago Dantas, há pouco tempo, estêve nos Estados Unidos, durante uma semana, e que o Brasil inteiro parou na expectativa de arranjar um empréstimo de apenas 60 milhões de dólares, que não eram nem para ser utilizados no País, mas para pagar dívidas externas.

Esperamos, pois, que a Sudene não continue de braços cruzados, a assistir pacificamente ao retôrno dêstes tão necessários 138 milhões de dólares aos cofres norte-americanos.

OFICIALIZAÇÃO

Grande manifestação está sendo preparada para a chegada do Deputado Danilo Nunes ao Estado da Guanabara, depois de um longa viagem à Europa. Esta manifestação, que está sendo organizada por políticos amigos do Deputado udenista e por seus eleitores, será pràticamente a oficialização de sua candidatura à sucessão do Governador Carlos Lacerda.

ACEITOU

O primeiro dos convidados para integrar o Ministério civil do Presidente João Goulart a aceitar o convite foi o Sr. Carvalho Pinto, que na tarde de ontem estêve com o Presidente da República para transmitir-lhe pessoalmente o seu simbólico *sim*. O resto é boato.

LAMARTINE BABO

No sábado à noite, quando fechávamos a coluna para ser publicada no domingo, recebemos informação de que o produtor Carlos Machado acabaria proibindo o compositor Lamartine Babo de assistir aos ensaios do *show* que Machado está fazendo em sua homenagem, para que não se emocionasse muito e com muita constância, pois seu médico lhe proibira sofrer grandes choques emocionais. Por incrível fatalidade, horas depois de têrmos redigido a notícia, o famoso compositor morria de enfarte.

A morte de Lamartine Babo significou uma enorme perda para a música popular brasileira. Significou também, para todos nós, a perda de um amigo leal, sincero e sempre pronto a chorar ou a rir conosco.

A PAR DA SITUAÇÃO

O General Albino Silva regressou ontem de Brasília, onde estêve com o Presidente João Goulart, pondo-o a par da situação em que se encontra a Petrobrás. Depois de sua exposição ao Chefe do Govêrno, o General voltou pronto para arregaçar as mangas e começar seu trabalho, se bem que já esteja dormindo apenas quatro horas por noite.

ROUBO DE AUTOMÓVEIS

O roubo de automóveis na Guanabara está aumentando outra vez, assustadoramente. Segundo opinião do detective Honório de Barros, Chefe do Setor de Roubos da Delegacia de Defraudações, o motivo foi a anunciada alta no preço dos veículos, divulgada pelo Ministério da Indústria e Comércio.

DE VOLTA

Chegam hoje ao Rio o Sr. e Sr.ª Rafael de Almeida Magalhães, que vêm da Europa, após dois meses de férias. Dentro em breve, deverão deixar o Rio novamente, desta vez com destino aos Estados Unidos, por duas semanas.

JORNALISTAS

Os jornalistas credenciados na Assembléia Legislativa da Guanabara vão dirigir um ofício à Mesa, afirmando que não aceitarão, de forma alguma, seu aproveitamento no Serviço de Relações Públicas que os líderes pretendem criar. Os profissionais da imprensa estão achando que os deputados procuram envolvê-los com esta manobra, além de incompatibilizá-los com as direções das emprêsas em que trabalham.

JÂNIO APÓIA

O ex-Presidente Jânio Quadros está-se mostrando simpático à candidatura do Senador Juscelino Kubitschek à Presidência da República em 1965. Deverá apoiar, também, a candidatura do Embaixador Negrão de Lima ao Govêrno da Guanabara. Isso, pelo menos, foi o que se ventilou de sua conversa com o Embaixador Negrão de Lima, seu grande amigo, no encontro que tiveram em São Paulo. Nosso Embaixador em Portugal, que coordenará a campanha JK-65, seguiu ontem de volta para Lisboa.

AFILHADO

O repórter Eduardo Ramalho, da revista *O Cruzeiro*, é o secretário sem pasta do General Albino Silva na Presidência da Petrobrás. O General gosta tanto do rapaz que o chama de "meu afilhado".

NA TRIBUNA DA ASSEMBLÉIA

O Deputado Alfredo Tranjan estreou ontem na tribuna da Assembléia Legislativa da Guanabara como defensor do padre Alípio. Fêz repetidos ataques ao General Amauri Kruel, a quem chamou de "gorila, atrabiliário" etc. O Deputado Amaral Peixoto defendeu veementemente o ex-Ministro da Guerra.

MINISTRO VIAJA

O Ministro Hélio de Almeida embarcará nos próximos dias para os Estados Unidos, aonde vai-se submeter a um *check-up*, pois está esgotado, depois de tôda esta batalha que moveu à frente do Ministério da Viação e Obras Públicas, depois da fratura de uma perna e de todos os esforços no sentido de que a Rio—Bahia fôsse inaugurada ainda antes da reforma ministerial. O Sr. Hélio de Almeida tirou o gêsso de sua perna ontem, e logo depois foi à posse do Ministro Silvio Mota, no Ministério da Marinha.

JK-65

Inaugura-se amanhã o Movimento de Simpatia e Solidariedade JK-65, do qual é presidente o jurista Osvaldo Santos, Chefe de Gabinete do Diretor da Carteira de Hipotecas da Caixa Econômica Federal.

COQUETEL

Por motivo de sua partida para Berna, o Embaixador e Sr.ª Sette Câmara receberão no próximo dia 29, em sua residência na Lagoa, para coquetel que reunirá todo o seu círculo de amigos.

MINISTÉRIO BOMBA

O Presidente João Goulart considera seu nôvo Ministério o mais dinâmico de todos os tempos e aquêle que terá o maior apoio das Fôrças Armadas. Para tanto o Presidente da República reuniu seus três novos Ministros militares e baixou instruções no sentido de que façam logo as modificações necessárias nos altos comandos das três Armas, para que o contentamento volte a reinar e para que possa voltar à luta em prol das reformas.

CASA MILITAR

Ontem à tarde o nome do General Cunha Melo voltou a ser cogitado para a Chefia da Casa Militar da Presidência da República, desta vez pelo General Albino Silva que, conversando com o Presidente da República, em sua exposição sôbre a situação da Petrobrás, disse que o General Cunha Melo seria uma das mais felizes escolhas para a Casa Militar.

*MINAS GERAIS*

Uma das primeiras coisas que o Presidente João Goulart fêz, depois da nomeação dos Ministros da Marinha e Aeronáutica, foi chamar o Almirante Silvio Mota e o Brigadeiro Anísio Botelho para lhes pedir que se empenhassem ao máximo na solução do problema do porta-aviões *Minas Gerais*.

REDATOR SUBSTITUTO

# Macmillan obteve o voto de confiança

*Londres* (AP-FP-JB) — O Primeiro-Ministro Harold Macmillan obteve ontem à noite um voto de confiança da Câmara dos Comuns, após prolongado debate sôbre o escândalo Profumo.

A votação foi de 321 a favor e 252 contra, incluídos entre êstes os trinta deputados do próprio partido de Macmillan — Conservador — que votaram contra o Govêrno.

DEBATE

Abrindo o debate, que foi limitado aos aspectos do caso que afetam à segurança do Estado, o líder trabalhista Harold Wilson declarou que o escândalo foi um êxito notável para a espionagem soviética.

Afirmou Wilson que Macmillan jogou com a segurança da nação, pois, colocado diante de fatos consumados, não compreendeu, em nenhum momento, o perigo que constituíam para a segurança britânica as relações de Profumo e Christine Keeler.

O líder trabalhista disse que não acreditava que Macmillan tivesse tentado encobrir a mentira de Profumo, ao negar perante a Câmara, a 22 de março último, suas relações com Christine.

Acentuou, porém, que isso demonstrava que, contràriamente ao que vem afirmando o Govêrno há dias, o Serviço Secreto britânico não conseguiu estabelecer, com exatidão, até que ponto as relações entre Christine e o ex-Ministro da Guerra afetaram a segurança do Estado.

CONFISSÃO

Em seu discurso, Macmillan confessou, em meio à estupefação geral, que o Serviço de Segurança britânico não informara a respeito da tentativa do Adido Naval soviético, Capitão Eugenio Ivanov, de utilizar-se de Christine para obter segredos nucleares.

O Primeiro-Ministro declarou que Profumo o havia convencido de que os rumôres sôbre suas relações com Christine não passavam de calúnias e que essa convicção se robustecera com a declaração do ex-Ministro ante a Câmara, em março último, proclamando-se inocente.

Acrescentou que se sentiu profundamente amargurado com a confissão de Profumo, na semana passada, diante da Câmara, de que havia mentido, pois em tôda a sua vida jamais conhecera o caso de um ministro inglês mentir deliberadamente à sua espôsa, seus conselheiros legais e seus colegas de gabinete.

ESPIONAGEM

Explicando o fracasso do Serviço de Segurança, por não ter estabelecido as ligações do adido soviético com o caso Profumo-Keeler, o Primeiro-Ministro declarou:

— Os serviços de segurança não têm recursos para vigiar as casas de todos os cidadãos que mantêm relações com soviéticos. Seria necessário recrutar enorme exército de agentes e estou convencido de que isto não seria justo nem preciso.

O tribunal que está julgando o Dr. Stephen Ward, médico acusado de proxenetismo e uma das figuras principais do caso Profumo, negou ontem ao mesmo liberdade sob fiança. Os juízes decidiram prolongar por uma semana a detenção preventiva do Dr. Ward.

O Procurador Michael Eddowes retirou ontem as acusações feitas quinta-feira última ao ex-Adido Naval soviético em Londres. Em carta a Macmillan, Eddowes acusara o adido — Capitão Eugenio Ivanov — de ter tentado utilizar Christine Keeler para obter de Profumo, então Ministro da Guerra, informações sôbre a entrega de armas nucleares à Alemanha Ocidental.

# *Peronistas pregam a abstenção*

Buenos Aires (FP-UPI-JB) — A linha dura do peronismo repeliu a Frente Nacional e Popular e se propôs a pregar a abstenção nas eleições gerais de 7 de julho próximo. As deliberações se deram ontem na Cidade de Rosário, em uma reunião de 633 delegados de todo o país, convocada pela Comissão de Ação do Movimento Justicialista.

Por outro lado, segundo anunciou a imprensa matutina, fugiram domingo último da base militar de Olivos quinze oficiais do Exército que se encontravam lá detidos por sua participação no levante de 2 de abril dêste ano. Não houve ainda informações oficiais sôbre o ocorrido.

REUNIÃO

Durante a reunião dos 633 delegados peronistas de todo o país, fizeram-se acusações contra membros do Conselho Coordenador, em espécial o Dr. Raúl Matera, "por considerar que se tentara levar o peronismo por um caminho suicida". A declaração aprovada diz que "a linha dura é uma forma altiva e digna de encarar a direção do Movimento, sem margens para realizar negociações nem pactos". Acrescenta que o atual plano político "é destinado a perpetuar no Poder o setor das minorias antinacionais".

Mais adiante afirma que "o Presidente deposto Juan Perón não mudou seu pensamento de julho de 1943 e, portanto, não deu seu aval à fórmula da Frente Nacional e Popular. Perón não avalizará jamais a fraude, nem se submeterá a esta manobra. A fórmula não põe à prova Perón, mas o povo".

Depois de censurar severamente a Frente Nacional e Popular, propõe:

1 — Declarar a abstenção revolucionária, retirando tôdas as chapas de candidatos, que por outro lado já foram mutilados ao se impugnarem os representantes sindicais, numa flagrante violação dos direitos dos cidadãos.

2 — Declarar como traidores do povo aquêles núcleos ou candidatos partidários que não cumprirem esta disposição.

3 — Convidar todos os partidos populares, ou que pretendem sê-lo, a que adotem a mesma atitude.

4 — Declarar a invalidade de todo o processo eleitoral, sallentando que seus resultados não serão acatados como expressão da livre vontade popular.

5 — Declarar o Movimento em ação revolucionária diante da violação dos direitos dos cidadãos, da falta de autoridade e das transgressões constitucionais, declarando, também, que considerará humana, moral e politicamente lícito qualquer ato que perturbe e impeça o fraudulento processo eleitoral e o estabelecimento de qualquer Govêrno que não represente a vontade popular.

# Kennedy assegura apoio dos líderes do Congresso à mensagem anti-racista

Washington (AP-JB) — O Presidente Kennedy se reuniu com os líderes democratas e republicanos, ontem, para assegurar o apoio dos dois partidos à mensagem especial que enviará amanhã ao Congresso, propondo medidas e[illegible]icas contra a segregação r[illegible].

Após o encontro, o Presidente Kennedy recebeu na Casa Branca duzentos líderes religiosos, aos quais fêz um apêlo para que exercessem sua influência na luta pela igualdade racial. Hoje se reunirá com os governadores dos dez Estados em que o racismo é mais violento.

DESFILE

Enquanto Kennedy se reunia na Casa Branca, procurando pôr fim à tensão racial reinante nos Estados Unidos, de norte a sul, centenas de negros, acompanhados por alguns brancos, seguiam, cantando e orando, o carro que transportava o corpo do líder negro Medgard Evers, assassinado na semana passada em Jackson, Capital do Mississipi.

Os restos mortais de Evers, trazidos ontem de trem de Jackson, foram levados para a Igreja John Wesley, onde ficarão em câmara-ardente até amanhã, quando serão enterrados no Cemitério Nacional de Arlington.

SUBSTITUTO

Para substituir Medgard como secretário da Associação Nacional pelo Progresso da Gente de Côr, no Mississipi, foi escolhido seu irmão, Charles Evers, de 40 anos, atualmente professor de Educação Física em Chicago.

Em declaração à imprensa Charles Evers disse que aceitara de coração trabalhar pela igualdade de todos os homens e que, há anos, seu irmão e êle haviam jurado que se acontecesse algo a um dos dois o outro o substituiria.

PRESSÃO

Com a chegada do corpo de Evers a Washington, ontem, os líderes negros passaram a aumentar a pressão sôbre o Govêrno e o Congresso para que seja aprovada uma legislação mais enérgica sôbre os direitos civis.

O Secretário da NAACP (sigla em inglês da Associação Nacional pelo Progresso da Gente de Côr) em Washington, Clarence Mitchell, declarou que os negros não admitem mais táticas dilatórias por parte do Congresso.

INJUSTIÇA

O pastor Smallwood B. Williams, Presidente da Conferência dos Líderes Sulistas, em Washington, declarou que o Congresso precisa aprovar uma lei que ponha fim ao simulacro de justiça que impera nos Estados do sul.

Afirmou o pastor que os assassinatos por motivos raciais, como foi o caso de Medgard Evers, os atentados a bomba e ataques físicos para impedir o livre exercício de direitos consubstanciados na Consittuição, deveriam ser julgados por uma côrte federal e num lugar em que fôsse possível assegurar um júri imparcial.

# Ministro da Fazenda de Israel Levi Eshkol é o nôvo Primeiro-Ministro

Jerusalém (AP-UPI-FP-JB) — O Ministro das Finanças de Israel, Levi Eshkol, escolhido por Davi Ben-Gurion para sucedê-lo à frente do Govêrno israelense, apresentará seu Gabinete ao Parlamento na próxima semana, segundo círculos autorizados de Telaviv. A exemplo de Ben-Gurion, exercerá as funções de Presidente do Conselho e Ministro da Defesa.

Os dirigentes do Partido Mapai, de Ben-Gurion, após uma sessão de emergência para considerar sua renúncia, iniciaram rápidas consultas com as demais facções políticas e tudo indica que o nôvo Govêrno será uma coligação dos Partidos Ahdut Haavoda, Nacional Religioso e Mapai.

RENÚNCIA

Davi Ben-Guron, que chefiou o Govêrno israelense quase em caráter permanente desde a constituição do Estado, em 1948, renunciou por motivos pessoais. Um porta-voz oficial informou que também abandonará seu lugar no Parlamento, embora, até a criação do nôvo Gabinete, se mantenha em suas funções.

Especulara-se, a princípio, que Ben-Gurion apresentou sua demissão pelas críticas que sofreu por sua atuação num caso de segurança do Estado que envolveu cientistas alemães que aperfeiçoavam foguetes nucleares para a República Árabe Unida. Dois agentes israelenses, em julgamento na Basiléia, acusado de haver ameaçado um parente de um dos cientistas alemães, em seu depoimento, a semana passada, disseram que fábricas egípcias produziam projéteis nucleares que constituíam ameaça a Israel. Em março, já apresentara sua renúncia ao Govêrno de Israel um dos chefes do Departamento Federal de Segurança, por suas divergências com Ben-Gurion. Até agora seu nome não foi revelado.

Em janeiro de 1961, Ben-Gurion demitiu-se em meio a violentos ataques dos partidos de oposição, mas voltou a assumir o Poder, após tê-lo exercido provisòriamente.

# Bolívia deixou ontem a OEA afirmando que decisão é definitiva

*Washington* (AP — UPI — FP — JB) — A Bolívia retirou-se ontem oficialmente do Conselho da OEA (Organização dos Estados Americanos) e anunciou que sua decisão tem caráter permanente.

A medida do Govêrno boliviano, expressa em nota entregue na manhã de ontem ao Presidente do Conselho, Gonzalo Facio, é conseqüência da disputa, há tempos pendente, entre a Bolívia e o Chile, acêrca da utilização das águas do Rio Lauca.

CAUSAS

A notificação formal da retirada da Bolívia foi entregue ao Presidente do Conselho da OEA pelo substituto do Embaixador boliviano, Emilio Sarmiento. Mais tarde, êste declarou à imprensa que a medida se deve ao fato de não ter a OEA solucionado a disputa entre os dois países.

É esta a primeira vez que um Govêrno membro da OEA assume atitude tão drástica para protestar contra a atuação do Conselho. Entretanto, a Bolívia continuará participando das atividades interamericanas, embora seu lugar permaneça vago, no Conselho.

Não há comentário oficial da organização. Emilio Sarmiento, ao revelar a decisão de seu Govêrno, citou alguns trechos da nota, em que a Bolívia se diz "despojada, por ato de agressão, das águas do Rio Lauca e privada, também pela fôrça, de acesso próprio às águas do Pacífico".

A nota cita também a comunicação do Conselho da OEA, em que Gonzalo Facio informava "estar concluída" sua intervenção na disputa entre os dois países. "A comunicação contradiz a decisão de 26 de outubro, quando o Conselho manifestou sua esperança de poder contribuir para a solução do problema" — prossegue a nota, afirmando mais adiante que "há quatorze meses e meio o Chile continua usufruindo águas que não são suas".

Depois de dizer que, em virtude de todos êsses fatos, o Govêrno boliviano decidiu retirar seu delegado ante o Conselho da OEA, em caráter permanente, a nota termina agradecendo "a todos os Estados-membros cujo interêsse ficou patenteado em contribuir para uma solução justa do problema do rio Lauca, bem como à opinião pública continental cuja simpatia acompanha, sem reservas, a causa da Bolívia".

A disputa entre a Bolívia e o Chile surgiu das obras de represamento do Lauca, rio que se estende para o interior da fronteira ocidental boliviana. O ano passado, a Bolívia rompeu relações com o Chile e pediu a intervenção da OEA para solucionar a questão.

# Avião cai no Chile e mata 17

*Santiago do Chile* (FP-JB) — "Não há sobreviventes entre os 12 passageiros e cinco tripulantes do avião militar de transporte que caiu, anteontem, num terreno rochoso, próximo de Puerto Aysen, a 1 500 quilômetros ao sul de Santiago", anuncia a Fôrça Aérea chilena.

O avião, um DC-47, decolara de Punta Arenas e se dirigia a Santiago. Entre as vítimas do acidente, figura o Monsenhor César Gerardo Vielmo, de nacionalidade italiana, vigário apostólico de Puerto Aysen, além de uma religiosa, identificada como Sor Maria, e três crianças.

# *Agrava-se a crise em Georgetown*

Georgetown, Guiana Inglêsa (UPI — FP — JB) — Enquanto o Parlamento se prepara que reunir-se amanhã, em sessão em que a oposição espera, com um voto de desconfiança, obrigar à renúncia o Premier Cheddi Jagan, quatro novos atentados com bombas se registraram ontem em Georgetown, onde a tensão e as violências aumentaram ao entrar em seu 63.º dia a greve geral deflagrada pela Federação dos Sindicatos de Trabalhadores.

Janet Jagan, espôsa do Primeiro-Ministro e Secretário-Geral do PPP, prestou juramento como senador e Ministro do Interior.

# Socialistas não apóiam Aldo Moro

Roma (UPI-AP-FP-JB) — O Partido Socialista italiano, depois de uma reunião ontem do seu Comitê Central, negou-se a apoiar a tentativa de Aldo Moro de formar um nôvo Gabinete de centro-esquerda, com o que desaparecem, pràticamente, as esperanças de que a Itália possa ter govêrno quando o Presidente Kennedy visite Roma êste mês. Moro entrevistar-se-á hoje com o Presidente Antonio Segni, provàvelmente para informá-lo que não poderá organizar o nôvo Govêrno em substituição àquele encabeçado temporàriamente pelo ex-Premier Amintore Fanfani.

As outras conseqüências imediatas da decisão dos socialistas de Pietro Nenni são, segundo alguns, as seguintes: termina a chamada "experiência de centro-esquerda", na qual os democratas-cristãos haviam-se aliado com os partidos esquerdistas; os socialistas voltarão à oposição, ao lado dos comunistas, criando um bloco esquerdista que recebeu 39% dos votos nas eleições de 28 de abril, isto é, mais do que o que obteve o Partido Democrata Cristão, do Govêrno.

# *China diz que Kruschev será derrotado dia 5 no encontro ideológico*

*Tóquio — Moscou* (AP — FP — JB) — O Primeiro-Ministro soviético Nikita Kruschev foi advertido em carta pelo Govêrno da China Popular de que será derrotado pelos partidários, no Kremlin, da ideologia chinesa, se persistir em adotar sua posição favorável à coexistência pacífica com o Ocidente.

A carta, dirigida ao *Premier* soviético e ao Partido Comunista, expõe os vinte e cinco problemas que a China Popular pretende debater durante a reunião de 5 de julho, em Moscou, convocada a pedido da União Soviética numa tentativa de solucionar suas divergências ideológicas com os chineses.

INTRANSIGÊNCIA

A imprensa soviética não divulgou o texto da carta, recebida sexta-feira através do Embaixador chinês em Moscou, Pan Tsu-Li. Ontem a agência Nova China publicou um resumo segundo o qual — no dizer dos observadores — os delegados chineses não se mostram, de modo algum, dispostos a fazer concessões.

Entre outras coisas, diz a carta que, "se o grupo dirigente de qualquer partido assume uma linha não revolucionária, transformando-o em partido reformista, então os marxistas-leninistas dentro do partido, e fora dêle, o substituirão e passarão a liderar os povos, levando-os à revolução".

Os vinte e cinco pontos apresentados na mensagem devem constituir o temário da conferência, que poderá prolongar-se por meses e meses.

Afirmam os observadores que as posições dos dois partidos parecem muito difíceis de conciliar, uma vez que líderes soviéticos e chineses não alimentam ilusões quanto a verem aceitos seus pontos-de-vista, no que se refere a cada um dos problemas que dividem o campo comunista e que vão desde o culto da personalidade à questão da guerra ou da paz, inclusive as relações entre os diversos partidos comunistas.

# Situação se agrava no Laus

*Vientiane* (FP) — A tomada de Nhommarat pelo Pathet Laus pró-comunista, depois da de Attopeu, igualmente no sul do Laus, agrava a situação nessa zona do país, assim como na zona central do Laus — declarou o porta-voz do Ministério da Defesa do Laus.

*Cabo Canaveral* (FP) — Um foguete Polaris A3 foi lançado ontem, com êxito, de um navio de superfície. Esta é a primeira vez que o Polaris A3, de alcance superior ao dos atuais Polaris, é lançado de um navio em alto mar. O Polaris A3 está destinado a equipar os novos submarinos atômicos norte-americanos.

CHOCOLATE SUPERIOR MEIO-AMARGO
NESTLÉ
Experimente-o ainda hoje
NESTLÉ faz o melhor chocolate do mundo

## GÊNEROS E MATÉRIAS-PRIMAS

CAFÉ

Nova Iorque (AP-UPI-JB) — O tipo Santos número 4 foi [illegible] a 34,25 centavos de dólar a libra-pêso nas operações de fechamento da Bôlsa de Nova Iorque. Entre os tipos que incluem custo e frete, o Santos Bourbon número 3 foi cotado a [illegible],50 centavos de dólar a libra-pêso.

Nas operações realizadas no mercado a têrmo, o contrato B [illegible] finalou uma alta de 6 pontos [illegible] tendo negociados 2 contratos. O contrato M, por sua vez, fechou [illegible] n q ü i l o, sem realização de vendas.

MERCADO A TÊRMO

Cotações em centavos de dólar por libra-pêso, entregas futuras:

Contrato B:

| | |
|---|---|
| Julho | 33,66 |
| Setembro | 33,75 |
| Dezembro | 33,49 |
| Março | 33,49 |

Contrato M:

| | |
|---|---|
| Julho | 31,61 |
| Setembro | 30,51 |
| Dezembro | 31,51 |

COBRE

O cobre para entregas futuras foi cotado, ontem, com uma baixa de 4 a 8 pontos, sendo negociados 26 contratos:

| | |
|---|---|
| Outubro | 29,57 |
| Dezembro | 29,45 |
| Março | 29,31 |

ALGODÃO

O algodão para entregas futuras foi cotado, ontem durante as operações de abertura da Bôlsa de Nova Iorque a 33,56 centavos de dólar por libra-pêso, por fardo.

METAIS

Foi a seguinte a cotação em centavos de dólar por libra-pêso dos diversos metais, no disponível, durante as operações de fechamento da Bôlsa de Nova Iorque:

| | |
|---|---|
| Antimônio | 38,25 |
| Cobre | 31,60 |
| Chumbo | 10,73 |
| Zinco | 11,50 |
| Estanho | 119,75 |
| Prata | 127,80 |

## MOEDAS

DÓLAR

| | | |
|---|---|---|
| Compra | Cr$ | 600,00 |
| Venda | Cr$ | 620,00 |

LIBRA

| | | |
|---|---|---|
| Compra | Cr$ | 1 680,420 |
| Venda | Cr$ | 1 739,534 |

Livre

Abriu ontem, em condições calmas o mercado de câmbio livre, com o Banco do Brasil e os outros bancos vendendo o dólar a Cr$ 620,00 e a libra a Cr$ .. 1 739,534 e comprando a Cr$ 600,00 e a Cr$ 1 680,420 respectivamente. Fechou inalterado.

Manual

Na abertura do mercado de câmbio o dólar papel regulou a Cr$ 812,00 para compra e a Cr$ 817,00. Durante o dia, o mercado estêve muito fraco, com o dólar papel regulando para compra a Cr$ 817,00 e para venda a Cr$ 823,00. Fechou muito procurado, com nova alta no dólar, que ficou com compradores a Cr$ 820,00 e vendedores a Cr$ 825,00.

Paralelo

No mercado paralelo o dólar papel regulou na abertura a Cr$ 810,00 para compra e a Cr$ .. 815,00 para venda. No decorrer dos trabalhos o dólar papel subiu a Cr$ 817,00 para compra e a Cr$ 822,00 para venda. No fechamento verificou-se nova alta e o dólar passou a vigorar para compra a Cr$ 816,00 e para venda a Cr$ 824,00.

Os bancos operaram com as seguintes taxas:

| | Venda | Compra |
|---|---|---|
| Libra | 1 739,534 | 1 680,420 |
| Dólar | 620,00 | 600,00 |
| Fco. belga | 12,456 | 12,024 |
| Libra irl. | 1 655,363 | 1 596,349 |
| Fco. suíço | 143,747 | 138,810 |
| Lib. chinesa | 1 739,534 | 1 680,420 |
| Coroa sueca | 119,939 | 115,770 |
| Coroa din. | 85,786 | 82,593 |
| Shilling | 24,304 | 23,220 |
| Peseta | 10,602 | 9,960 |
| Coroa nor. | 87,079 | 83,970 |
| Pêso arg. | 4,960 | 4,200 |
| Florim | 172,577 | 166,710 |
| Lira | 1,003 | 0,966 |
| Escudo | 22,010 | 21,000 |
| F. uruguaio | 43,090 | 35,700 |
| Marco | 157,085 | 150,750 |

O Banco do Brasil cotou o dólar-convênio da Rússia a Cr$ 620,00 para venda e a Cr$ 600,00 para a compra; para os demais convênios o dólar regulou a Cr$ 590,00 e a Cr$ 570,00, respectivamente.

**Ouro Fino** — O Banco do Brasil comprava o grama de ouro fino a Cr$ 675,1652 e vendia a Cr$ 670,6708.

O dólar-fiscal foi fixado para o corrente mês em Cr$ 486,18.

## Câmbio em N. Iorque

Nova Iorque (UPI-JB) — Cotações de moedas estrangeiras em relação com o dólar norte-americano:

| | |
|---|---|
| Cruzeiro (mercado livre) | 0,0017 |
| Libra esterlina | 2,8004 |
| Marco alemão ocidental | 0,2512 |
| Pêso argentino | 0,0074 |

## TÍTULOS

A Bôlsa de Valôres estêve, ontem, bem animada, mas os negócios realizados foram apenas regulares. As apólices da União e as municipais regularam estáveis e sem alteração. As ações de bancos continuavam inalteradas. As ações das companhias Mesbla, Kibon, Ferro Brasileiro, Mineração da Trindade, São Paulo Alpargatas, Docas de Santos (portador), Belgo Mineira, Mannesmann (preferenciais), Siderúrgica Nacional, Willys (ordinárias), Cimento Aratu, Cigarros Sousa Cruz e Brahma revelaram-se em alta e fecharam em boa posição. Os demais papéis em atividade ficaram calmos e sem alteração digna de importância. No decorrer dos trabalhos venderam-se 115 404 títulos, no valor de Cr$ 232 330 037,00. Foram vendidas letras de câmbio na importância de Cr$ .... 52 352 740,50, como se vê a seguir. O índice BV da Bôlsa, foi fixado em 264,5, acusando alta de 13,3 pontos.

VENDAS EFETUADAS ONTEM

União: Cr$

| | | |
|---|---|---|
| 18 | D. Emiss. — Fort. | 820 |
| 1140 | Reap. Econ. (32) | 600 |
| 1414 | Idem (33) | 620 |
| 2485 | Idem (54) | 680 |
| 895 | Idem | 710 |
| 10337 | Idem (55) | 730 |
| 115 | Recup. Financ. | 810 |
| 2 | Grau III (200) | 140 |
| 1 | Idem de (500) | 350 |
| 1 | Idem | 400 |
| 53 | Idem (1 000) | 800 |

Estaduais:

| | | |
|---|---|---|
| 1491 | Leo 820 — P/A | 500 |
| 19 | Idem — P/B | 520 |
| 925 | Lei 14 | 560 |
| 31 | Idem | 555 |
| 850 | Idem | 550 |
| 79 | Emp. 1931 | 170 |

Bancos:

| | | |
|---|---|---|
| 1375 | Brasil | 1250 |

Companhias:

| | | |
|---|---|---|
| 100 | Imob. e Terr. União dos Prop. | 500 |
| 767 | Fab. Tec. D. Isabel — Pref. | 1250 |
| 2122 | Aços Vilares | 2500 |
| 170 | Idem | 2550 |
| 438 | Aços Espec. Itabira Acesita — Port. c/d | 9500 |
| 525 | Arno — Pref. | 1000 |
| 1000 | Bras. de Energ. Elétrica — Port. | 300 |
| 300 | Bras. de Roupas — Pref. ex/b. | 1300 |
| 1300 | Borghoff - Ord. Nom. | 113 |
| 2000 | Idem — Port. | 112 |
| 1200 | C. Brahma — Ord. | 6100 |
| 450 | Idem | 6200 |
| 520 | Idem | 6150 |
| 650 | Idem | 6300 |
| 94 | C. Brahma — Ord. | 6450 |
| 4655 | Idem — Pref. | 6100 |
| 1983 | Idem | 6150 |
| 2038 | Idem | 6200 |
| 200 | Idem | 6180 |
| 10 | Idem | 6300 |
| 30 | Idem | 6250 |
| 5 | Idem | 6500 |
| 100 | Idem | 6190 |
| 30 | Idem | 6350 |
| 320 | Idem | 6450 |
| 976 | Idem | 6400 |
| 350 | C. S. Cruz — Port. | 7100 |
| 166 | Idem | 7080 |
| 716 | Idem | 7150 |
| 2567 | Idem | 7200 |
| 232 | Idem | 7300 |
| 49 | Idem | 7550 |
| 620 | Idem | 7300 |
| 400 | Idem | 7400 |
| 567 | Idem | 7450 |
| 808 | C. Aratu | 53000 |
| 400 | Idem | 5350 |
| 410 | D. Santos — Port. | 205 |
| 400 | Est. Comerc. Reunidos Casa Sloper | 420 |
| 100 | F. Brasileiro | 2100 |
| 580 | Idem | 2200 |
| 400 | Industrial e Arícola Sta. Cecília | 110 |
| 2 | Kibon — Ord. | 900 |
| 50 | Idem | 3250 |
| 500 | Idem | 900 |
| 719 | L. Americ. | 3950 |
| 250 | Idem | 4000 |
| 730 | Manuf. de Briq. Estrêla — Pref. | 910 |
| 150 | Idem | 920 |
| 54 | Mesbla — Port. | 3000 |
| 817 | Idem | 3300 |
| 400 | Idem | 3400 |
| 633 | Idem | 3300 |
| 10 | Mineração da Trindade | 3 400 |
| 67 | Idem | 3 500 |
| 100 | Idem | 3 900 |
| 865 | Idem | 4 000 |
| 10 | Idem | 3 700 |
| 720 | R. Minas, Ord. com 30% | 600 |
| 160 | Idem — Pref. | 1 300 |
| 1010 | Idem, c/ 30% | 600 |
| 1570 | S. P. Alpargatas | 360 |
| 2450 | Idem | 364 |
| 300 | Idem | 370 |
| 3000 | Idem | 365 |
| 3541 | Idem — nom. | 340 |
| 361 | Sid. Belgo Mineira, Pref. | 6 400 |
| 100 | Idem | 6 450 |
| 3058 | Idem | 6 300 |
| 1660 | Idem | 6 350 |
| 358 | Idem | 6 700 |
| 689 | Idem | 6 600 |
| 1739 | Idem | 6 800 |
| 199 | Idem | 6 750 |
| 100 | Idem | 6 900 |
| 102 | Idem | 6 850 |
| 50 | Idem, c/ d. Parcial | 6 300 |
| 50 | Idem | 6 550 |
| 200 | Idem | 6 800 |
| 200 | Idem, ex/d. | 4 350 |
| 776 | Idem | 4 400 |
| 30 | Idem | 4 300 |
| 210 | Idem | 4 500 |
| 660 | Idem | 4 450 |
| 2533 | Idem — Dir. | 3 300 |
| 437 | Idem | 3 400 |
| 99 | Idem | 3 350 |
| 4 | Sid. Mannesmann, Ord. | 5 500 |
| 15 | Idem — Pref. | 3 400 |
| 29 | Idem | 5 600 |
| 32 | Idem | 5 800 |
| 377 | Sid. Nacional | 2 500 |
| 600 | União Brasil-Bolívia de Pet. — Pref. | 70 |
| 35 | Vale do Rio Doce — port. | 10 000 |
| 395 | W. Martins, port. | 1 000 |
| 12500 | Willys — Ord. | 148 |
| 2500 | Idem | 145 |
| 2000 | Idem | 149 |
| 5000 | Idem | 150 |
| 2112 | Idem — nom. | 137 |

Debêntures

| | | |
|---|---|---|
| 1686 | Cia. Bras. de Roupas | 1 000 |

Letras Hipotecárias:

| | | |
|---|---|---|
| 50 | Bco. Estado da Guanabara | 870 |

Alvarás:

| | | |
|---|---|---|
| 4524 | Banco de Créd. Móvel (em Liq.) | 47 |

Letras de Câmbio:

| | | |
|---|---|---|
| 5000 | Invesco. Venc. 166 dias | 87,089 |
| 200 | C. B. I. Venc. 105 dias | 92,70 |
| 100 | Venc. 106 dias | 92,63 |
| 100 | Venc. 114 dias | 92,08 |
| 100 | Venc. 153 dias | 89,37 |
| 100 | Venc. 154 dias | 89,31 |
| 50 | Venc. 155 dias | 89,24 |
| 100 | Venc. 164 dias | 88,63 |
| 100 | Venc. 166 dias | 88,47 |
| 200 | Venc. 167 dias | 88,40 |
| 100 | Venc. 174 dias | 87,92 |
| 200 | Venc. 174 dias | 87,92 |
| 100 | Venc. 175 dias | 87,85 |
| 900 | Venc. 176 dias | 87,78 |
| 100 | Venc. 193 dias | 86,60 |
| 600 | Venc. 196 dias | 86,39 |
| 100 | Venc. 197 dias | 86,33 |
| 400 | Venc. 227 dias | 84,24 |
| 100 | Venc. 227 dias | 84,24 |
| 100 | Venc. 247 dias | 82,85 |
| 100 | Venc. 266 dias | 81,55 |
| 300 | Venc. 325 dias | 77,43 |
| 400 | Venc. 343 dias | 75,83 |
| 300 | Venc. 355 dias | 75,35 |
| 200 | Venc. 375 dias | 73,96 |
| 200 | Venc. 373 dias | 73,75 |
| 300 | Venc. 378 dias | 73,75 |
| 300 | Venc. 379 dias | 73,68 |
| 300 | Venc. 387 dias | 73,16 |
| 1000 | Venc. 408 dias | 71,67 |
| 200 | Venc. 416 dias | 71,11 |
| 700 | Venc. 478 dias | 66,81 |
| 100 | Venc. 539 dias | 62,37 |
| 2200 | Finco. Venc. 207 dias | 87,47 |
| 3500 | Venc. 238 dias | 82,15 |
| 3500 | Venc. 263 dias | 79,90 |
| 3050 | Venc. 299 dias | 77,57 |
| 2900 | Venc. 329 dias | 75,32 |
| 2900 | Venc. 365 dias | 72,62 |
| 2300 | Venc. 396 dias | 70,30 |
| 10500 | Cofibrás. Venc. 357 dias | 74,223 |
| 500 | Venc. 587 dias | 61,229 |
| 1000 | Halles. Venc. 139 dias | 84,251 |
| 250 | Venc. 419 dias | 55,09 |
| 100 | Venc. 238 dias | 80,17 |
| 1000 | Safra. Venc. 150 dias | 67,867 |
| 700 | Venc. 163 dias | 87,323 |
| 1800 | Cia. Aymoré. Venc. 175 dias | 87,847 |
| 1800 | Venc. 175 dias | 87,547 |
| 200 | Venc. 178 dias | 87,638 |
| 30 | Venc. 210 dias | 85,416 |
| 200 | Venc. 225 dias | 84,373 |
| 1050 | Venc. 238 dias | 83,472 |
| 50 | Venc. 263 dias | 81,388 |
| 800 | Venc. 269 dias | 81,019 |
| 200 | Venc. 293 dias | 79,003 |
| 700 | Venc. 299 dias | 79,236 |
| 600 | Venc. 300 dias | 79,163 |
| 250 | Venc. 328 dias | 77,222 |
| 500 | Venc. 329 dias | 77,152 |
| 50 | Venc. 383 dias | 73,403 |
| 150 | Venc. 383 dias | 73,055 |

## MERCADORIAS

CAFÉ

O mercado de café disponível funcionou ontem, em mal colocado e fraco, com baixa nas cotações. O tipo 7, foi cotado a base de Cr$ 790,00 por 10 quilos. Durante os trabalhos não houve vendas, nem café despachado para embarques.

Fechou fraco.

| Cotações: | Por 10 quilos: |
|---|---|
| CAFÉ | |
| Tipo 2 | 840,00 |
| Tipo 3 | 830,00 |
| Tipo 4 | 820,00 |
| Tipo 5 | 810,00 |
| Tipo 6 | 800,00 |
| Tipo 7 | 790,00 |
| Tipo 8 | 780,00 |
| Estado de Minas: | |
| Café comum | 80,00 |
| Idem, fino | 132,35 |
| Estado do Pará: | |
| Cafés b/ disp. | 122,00 |
| Cafés finos | 132,35 |
| Estado do Rio: | |
| Café comum | 65,00 |

Liberação em 14 de junho:

| | |
|---|---|
| Paraná | 1 020 |
| E. do Rio | 30 |
| Total | 1 050 |

| | |
|---|---|
| Desde 1 do mês | 11 760 |
| Desde 1 de junho | 1 729 006 |
| Idem, ano passado | 3 130 180 |

Embarque em 14 de junho:

| | |
|---|---|
| Cabotagem | 5 970 |
| Desde 1 de junho | 62 283 |
| Desde 1 de julho | 3 308 327 |
| Idem, ano passado | 2 799 431 |
| Existência | — |
| Idem, ano passado | — |

AÇÚCAR

O mercado de açúcar reagiu ainda ontem, firme e com os preços inalterados. Entradas não houve. Saídas 3 000. Existência 48 766 sacos.

| Cotações: | Por 60 quilos: |
|---|---|
| Branco Cristal | 3 200,00 a 3 300,00 |

ALGODÃO

O mercado de algodão em rama funcionou ontem, calmo e com as cotações inalteradas. Entradas não houve. Saídas 100. Existência 8 590 fardos.

| Cotações: | Por 10 quilos: |
|---|---|
| (Entradas em 120 dias) | |
| Fibra Longa: | |
| Seridó — tipo 3 | 4 050 a 4 150 |
| Seridó — tipo 4 | 3 950 a 4 050 |
| Fibra Média: | |
| Sertões — tipo 3 | 3 350 a 3 450 |
| Sertões — tipo 4 | 3 250 a 3 250 |
| Ceará — tipo 3 | 3 250 a 3 350 |
| Ceará — tipo 4 | 3 150 a 3 250 |
| Fibra Curta: | |
| Matas — tipos 3-4 | 3 150 |
| Paulista — tipo 5 | 3 100 a 3 150 |

# *Em vigor a partir de amanhã a nova tabela de preços dos lubrificantes*

Para entrar em vigor a partir da zero hora de amanhã, o Conselho Nacional do Petróleo remeteu ontem à publicação no *Diário Oficial* o tabelamento dos óleos lubrificantes. A tabela classifica as marcas de lubrificantes em seis categorias, estabelecendo um preço-teto para cada uma.

Os lubrificantes para motores a gasolina sofreram uma redução média de 100 cruzeiros. Os preços fixados valem para todo o País. Para regulamentar a execução do tabelamento, a portaria que o baixou fixa uma série de normas a serem obedecidas pelos distribuidores revendedores.

NOTA OFICIAL

Acompanhando a tabela, o CNP distribuiu a seguinte nota oficial:

"O Conselho Nacional do Petróleo informa que resolveu fixar os preços constantes da tabela anexa à portaria P-4-63, para os óleos lubrificantes destinados a motores a explosão, conhecidos comercialmente pela designação de "motor oils".

Tais preços são, em média, sensivelmente mais baixos que os cobrados aos consumidores, usualmente.

O tabelamento referido deverá entrar em vigor a partir de zero hora do próximo dia 19 de junho.

Para contrôle da execução do tabelamento, o Govêrno Federal está solicitando aos Governos Estaduais que colaborem na fiscalização, solicitação que estende ao público consumidor, em cujo interêsse foram fixados os preços, trazendo ao conhecimento do CNP qualquer irregularidade que porventura se verifique.

REGULAMENTAÇÃO

A introdução do tabelamento de óleos lubrificantes será regulamentada pelas normas estabelecidas na Portaria P-4-63, do Presidente do CNP. A Portaria declara, após diversos consideranda, que o CNP resolve:

I — Fixar, com vigência a partir de zero hora do dia 19 do corrente, para todos os óleos lubrificantes automotivos (motor oils), existentes no mercado nacional, os preços-teto constantes da tabela anexa, para revendedores e consumidores.

II — Os preços-teto fixados nesta Portaria são extensivos a todo o território nacional, sem o acréscimo de qualquer tipo de despesa.

III — Enquadram-se nos preços-teto estabelecidos para as seis (6) classificações de óleos contidas na tabela anexa, tôdas as demais marcas existentes no mercado nacional, de acôrdo com a sua utilização em serviço.

IV — As emprêsas distribuidoras ficam obrigadas a depositar, no Conselho Nacional do Petróleo, no prazo máximo de trinta dias, a relação de tôdas as marcas de óleos lubrificantes automotivos existentes no mercado nacional, de acôrdo com as características e as propriedades previsíveis de sua utilização em serviço, a fim de que possa êste órgão, no devido tempo, classificá-las convenientemente.

V — As emprêsas distribuidoras ficam obrigadas a submeter à aprovação do Conselho Nacional do Petróleo, no prazo máximo de sessenta dias, a composição dos óleos lubrificantes automotivos (motor oils) correspondentes às diversas marcas existentes no mercado nacional.

VI — No prazo improrrogável de cento e oitenta dias, ficam as emprêsas distribuidoras obrigadas a:

1.º — Fazer constar dos rótulos das diversas marcas existentes no mercado nacional as características e as propriedades previsíveis de utilização em serviço dos óleos lubrificantes automotivos (motor oils) envasados;

2.º — Fazer constar dos mesmos rótulos a declaração de garantia de que o produto envasado corresponde ao aprovado pelo Conselho Nacional do Petróleo.

VII — Marca nenhuma de óleos lubrificantes automotivos (motor oils) pode ingressar, permanecer ou ser substituída no mercado nacional, sem a necessária aprovação do Conselho Nacional do Petróleo.

VIII — As emprêsas distribuidoras de óleos lubrificantes automotivos (motor oils) ficam obrigadas a suprir o mercado nacional de revenda, com todos os tipos de embalagem existentes, segundo seus volumes, e em qualquer local do País, até os limites máximos dos preços-teto de entrega fixados nesta Portaria, sob pena de infringirem a legislação específica sôbre o abastecimento nacional de derivados do petróleo e a legislação preservadora da economia popular.

IX — Os tradicionais revendedores de derivados do petróleo, especificamente os proprietários ou arrendatários de "postos de serviço" ou de "pontos de distribuição de carburantes", ficam obrigados a suprir o mercado nacional de consumo dos óleos lubrificantes automotivos (motor oils), com todos os tipos de embalagem existentes, segundo seus volumes, e nas localidades onde operem, até os limites máximos dos preços-teto ao consumidor fixados nesta portaria, sob pena de infringirem a legislação específica sôbre o abastecimento nacional de derivados do petróleo e a legislação preservadora da economia popular.

X — Os preços-teto estabelecidos na tabela anexa se estendem a tôdas as marcas que venham a surgir, no futuro, depois de convenientemente classificadas, e aprovada a sua respectiva composição, pelo Conselho Nacional do Petróleo.

XI — Fica compreendida, nos preços-teto estabelecidos na tabela anexa, para o revendedor, a parcela de Cr$ 1,00 (um cruzeiro) por litro, que deverá ser objeto de recolhimento aos cofres do Banco do Brasil S. A., mediante guias expedidas pelo Conselho Nacional do Petróleo, nos têrmos do disposto nas Resoluções ns. 1-58 e 4-62, a título de ressarcimento das despesas de transporte por cabotagem dos óleos básicos lubrificantes produzidos pela Petróleo Brasileiro S. A. — Petrobrás.

XII — Não poderão as companhias distribuidoras, quando venderem diretamente ao consumidor, cobrar preços superiores aos fixados para a venda aos revendedores.

XIII — Esta Portaria entrará em vigor na data de sua publicação, revogadas as disposições em contrário.

A TABELA

É o seguinte o tabelamento, com tôdas as marcas mencionadas:

| ÓLEOS | Balde | 5/4 galão | 1 galão | 1/4 galão | 1 litro | 1/2 litro | 1/4 litro |
|---|---|---|---|---|---|---|---|
| 1.ª linha Gasolina | 3 904,00 | 1 036,00 | 916,00 | 241,00 | | | |
| 2.ª linha Gasolina | 3 677,00 | 976,00 | 863,00 | 227,00 | | | |
| Suplemento Série 1 Diesel | 3 904,00 | 1 036,00 | 916,00 | 241,00 | | | |
| Série 3 Diesel | 4 293,00 | 1 140,00 | 1 007,00 | 265,00 | | | |
| Motor 2-T | 4 018,00 | — | — | 248,00 | 273,00 | 149,00 | 74,00 |
| Multiviscosidade | 4 244,00 | 1 127,00 | 996,00 | 262,00 | | | |

Nota — As marcas são distribuídas da seguinte forma:

1.ª linha gasolina:

Shell X-100; Texaco Hav. M. Oil; Castrol XL; Mobil Oil; Esso Motor Oil HD; Atlantic Aviation Motoroil; Ipiranga HD.

2.ª linha gasolina:

Shell Motor Oil; Texaco Motor Oil; Atlantic Motor Oil; Essolube Motor Oil; Ipilube.

Suplemento — Série 1 — Diesel:

Shell Rotela T; Texaco Ursa HD; Atlantic Ultramo HD; Mobil Delvac S-100; Castrol CR; Ipilube HD; Essolube HDX.

Série 3 — Diesel:

Shell Rimula; Texaco Ursa Oil SD; Atlantic Ultr. S. 3; Mobil Delvac S-200; Ipilube SD; Esso Estor D-3; Castrol CRX.

Motor 2-T:

Shell 2-T Motor Oil; Bitex M. Oil 2-T SAE; Atlantic Prom. 2-T; Mobilmix TT; Ipiranga 2-T; Castrol 2-T; Esso 2-T.

Multiviscosidade:

Havoline M. Oil Special; Esso Extra M. Oil; Atlantic Prom. M. Oil; Ipiranga Extra M. Oil.

### Por dentro do negócio

## O mercado de dinheiro

*Atravessamos uma época de certa complexidade no mercado de dinheiro. Com a evolução acusada pela Renda real, surgiu e desenvolveu-se de modo regular o mercado de títulos. Simultâneamente, porém, a forte desvalorização monetária gerou algumas dificuldades no racionalizar-se o avanço das práticas de Bôlsa e no ativar o apêlo aos recursos particulares ou poupanças privadas.*

*Surgiram as companhias de financiamento, operando com títulos financeiros (Letras de Câmbio) e superando, assim, em suas atividades, através do deságio, a rigidez legal sôbre a taxa de juro. Surgiram, também, processos menos ostensivos de operações bancárias, a juro superior ao determinado por Lei (12%), e, finalmente, a prática de operações financeiras fora do sistema bancário, mas em vulto extraordinário. É sabido que existe hoje vasta massa de dinheiro circulando fora dos bancos, operada através de um sistema que caracteriza o financiamento de indivíduos a emprêsas. Surgiram, ainda, os títulos públicos especiais, como as Letras do Tesouro e as de Importação e de Exportação, tôdas com base no deságio. Como recurso mais recente, que vai tomando um vulto apreciável, aparecem as Letras de Câmbio emitidas por emprêsas privadas, visando à captura de recursos para capital de giro.*

*A intervenção das autoridades também fracionou-se. O sistema tributário passou a onerar os ágios ou deságios; as autoridades monetárias tentam regular as operações das sociedades de financiamento e disciplinar o crédito dentro de formas novas. Não há, nessa intervenção, a organicidade necessária, de sorte que à complexidade do mercado soma-se a que decorre dos atos legais de disciplina.*

*Como decorrência dêsse complexo, e mais, com os efeitos distorsivos da inflação, torna-se difícil entender o mercado de dinheiro, acometido, nos tempos mais recentes, pelos reflexos negativos de um recuo acentuado nas cotações de Bôlsa (valôres patrimoniais das emprêsas).*

*O traço mais destacado, porém, do comportamento do mercado de dinheiro é o crescimento vertiginoso da emissão de Letras de Câmbio pelas emprêsas. Títulos de elevada flexibilidade pelo fácil repasse, contando com satisfatória garantia e permitindo operações a taxas remuneradoras, mercê do deságio, as Letras de Câmbio começam a despontar como o instrumento mais dinâmico do mercado de dinheiro.*

*Até certo ponto, é uma prática útil no mobilizar poupanças para empreendimentos reprodutivos. Mas às taxas de rendimento que tais operações proporcionam só se tornam possíveis reaplicações em atividades econômicamente menos essenciais, como, por exemplo, a dedicada à produção de bens de consumo supérfluo, cuja elasticidade de demanda é acentuada, sobretudo em períodos inflacionários. A generalização do uso da Letra de Câmbio e a intensidade com que tais títulos vão sendo emitidos por emprêsas, mesmo as de sólido patrimônio, podem levar a uma situação difícil, se não houver razoável contrôle por parte das autoridades. Quando o endividamento das emprêsas assume certas proporções, desenvolve-se, quase em cadeia, um movimento de cautela, que tem severas repercussões no sistema econômico como um todo. Por outro lado, tornam-se as emprêsas, quando o grau de endividamento cresce acentuadamente, muito sensíveis a qualquer alteração da política monetária, bastando pequena restrição na expansão do crédito para levá-las a uma situação de prática insolvência.*

*O mecanismo da Letra de Câmbio adquire certo perigo quando utilizado sem maior fiscalização e de modo intenso. A facilidade de amealhar recursos tende a levar as emprêsas a iniciativas muito acima de suas possibilidades reais, gerando uma situação artificial, suscetível e vulnerável às comoções de mercado, ainda que suaves, e às alterações da política monetária e financeira, ainda que exclusivamente destinadas a conter o ritmo de crescimento da desvalorização monetária.*

REDATOR SUBSTITUTO

## Economista ressalta que carência de técnicos é ainda grande problema

O economista João Paulo de Almeida Magalhães, Diretor da revista *Desenvolvimento e Conjuntura*, afirmou, em entrevista ao programa *Homens e Negócios*, que a principal falha do Plano Trienal é a ausência de detalhamento das medidas preconizadas nas metas gerais apontadas pelo próprio Plano.

Disse que essa deficiência está dificultando a adoção de providências adequadas que permitam a manutenção do ritmo de crescimento econômico de que o País carece em sua marcha para o pleno desenvolvimento.

CRISE DE TÉCNICOS

Afirmou o Sr. Almeida Magalhães que os embaraços enfrentados na realização do Plano Trienal decorrem menos da falência da política traçada naquele documento do que, em verdade, de uma inconseqüente orientação administrativa.

Citando exemplos de outros países, disse o entrevistado que aqui faz falta a existência de uma ampla e sólida rêde de técnicos de administração pública, sobretudo na esfera econômico-financeira, que possam suportar em benefício do País as freqüentes alterações que ocorrem na cúpula do Govêrno. Em sua opinião, os poucos e bons especialistas brasileiros ou são mantidos quase sempre no exterior ou, quando aqui permanecem, são atraídos pelas emprêsas privadas, produzindo um sério desfalque na estrutura administrativa do País.

PROGRAMAÇÃO

Voltando a abordar a atual conjuntura financeira nacional, o economista declarou que é impossível conseguir-se um justo equilíbrio nessa área, sem que o Govêrno estabeleça uma clara e firme programação de investimentos, para aquêles setores carentes de novas ampliações e, paralelamente, utilize a plena capacidade dos ramos da produção que estejam operando com uma parcela ociosa. Acha êle que sòmente assim será possível aproveitar, inclusive, todo o potencial de iniciativas que o setor privado da economia poderá desenvolver em favor da recuperação de um alto nível de crescimento do País. "Aliás, disse, não há qualquer motivo para recear essa programação por parte do Govêrno, como erròneamente alguns supõem ou afirmam. Nações bem mais avançadas do que nós e em autêntico regime capitalista, como a França, utilizam a programação de sua economia, até para saber-se onde termina o papel do Estado e onde deve começar o do setor privado. A ausência de uma tal política — hoje está amplamente provado — só malefícios acarreta para o conjunto da economia do País. Creio, que se o Plano Trienal tivesse procedido — embora ainda esteja a tempo de fazê-lo — a um meticuloso balanço de tudo quanto já existe de fator de produção no Brasil, a tarefa de manter e elevar a taxa de desenvolvimento nacional seria mais fácil".

MORATÓRIA

O economista João Paulo de Almeida Magalhães, respondendo a uma pergunta sôbre a conveniência da decretação unilateral e imediata da moratória das dívidas externas brasileiras, afirmou que tal medida sòmente poderia vir a ser cogitada caso o País tivesse atingido o fim de suas possibilidades econômicas. "Entretanto, disse, estamos muito longe disso, pelo que advogo, ao contrário, uma política mais equilibrada de conversações com os nossos credores, visando ao alargamento daqueles compromissos, que se vencem mais fortemente no triênio em curso. Com firmeza e determinação haveremos de conseguir êsse objetivo e, assim, desafogar o balanço de pagamentos da enorme pressão que tais vencimentos ocasionam. Por outro lado, considero uma imprudência — no caso de optarmos, de pronto, por uma moratória — prescindir-se de uma substancial parcela de capital de giro para a nossa economia, representada pelos capitais de fora, sob qualquer modalidade, e que logo daqui fugiriam na hipótese da brusca suspensão dos pagamentos. Ainda sou partidário dos entendimentos com os credores, acompanhados de uma orientação realmente firme e harmônica na política financeira e cambial, de sorte a podermos levar adiante a meta do pleno desenvolvimento de tôdas as potencialidades da economia brasileira."

letras de câmbio
CREDIBRÁS
Maior rentabilidade - segurança absoluta - isentas de ônus
credibrás financeira do brasil s.a.
Rio de Janeiro: Rua do Carmo, 8 - 7.º andar - Tel.: 51-0020
São Paulo: Líbero Badaró, 293 - 23.º - conj. 23 - A - Tel.: 34-2355

LETRAS rendem dinheiro?
E como rendem. Através das Letras de Câmbio Decred V. pode participar dos lucros e negócios das grandes emprêsas, assegurando maiores rendimentos líquidos ao seu dinheiro. Aplique suas economias em Letras de Câmbio Decred. As Letras de Câmbio Decred são portadoras da garantia de uma segura aplicação de capital: o aceite e responsabilidade da Decred S. A.
- emitidas por grandes emprêsas
- alta rentabilidade, dada atecipadamente
- títulos ao portador, fácilmente negociáveis.
Informações e Vendas
DECRED S. A.
FINANCIAMENTO, INVESTIMENTO E CRÉDITO
Carta de Autorização n.º 127, do Sumoc
Capital e Reservas Cr$ 100.000.000,00
Rio: Trav. do Ouvidor, 91-A
Tels.: 42-0570 e 22-2198
Adecif

# Lamartine Babo morreu pobre depois de ter dado ao Brasil 400 músicas

Uma modesta casa de vila, na Tijuca, um título de sócio-proprietário do América Futebol Clube (dado de presente) e a média de 18 mil cruzeiros mensais de direitos autorais constituem os bens materiais deixados pelo compositor Lamartine Babo, falecido após 45 anos de atividades artísticas, ao longo dos quais deixou uma bagagem musical de mais de 400 obras.

A viúva do compositor, Sr.ª Maria José Barroso Babo, disse ontem ao JORNAL DO BRASIL que se sentia profundamente magoada pela omissão do Estado nos funerais de Lamartine, custeados pela União Brasileira de Compositores, "porque meu marido não fêz outra coisa na vida a não ser alegrar o povo, e merecia, ao menos, ter seu corpo exposto na Assembléia Legislativa para o último adeus".

O ÚLTIMO SHOW

O produtor Carlos Machado, que está ensaiando um show para o Copacabana Palace (estréia em 30 de julho), baseado nas músicas de Lamartine Babo e contando a biografia musical do Rio, resolveu trocar o nome do espetáculo de **O teu Cabelo não Nega** para **Lamartine**, em homenagem ao compositor. Carlos Machado contratou o escultor Jaime Sampaio para fazer em bronze a máscara mortuária de Lamartine e vai oferece-la à viúva.

A última música de Lamartine Babo — **Desperta Coração** —, iniciada na casa de saúde onde convalescia da crise cardíaca que acabou por matá-lo, ficou incompleta, cabendo a Elisete Cardoso gravar sua última composição completa, **Seja lá o que Deus Quiser.**

PERDA DE DIREITOS

Quando em 1939 Lamartine Babo deixou a SBACEM para fundar e filiar-se à UBC, perdeu todos os direitos autorais de suas composições até aquêle ano. A SBACEM divide com os editôres — Irmãos Vitale — tôda a renda de suas execuções. Nessas condições, Lamartine Babo há 24 anos não recebia um tostão de direitos autorais por **O teu Cabelo não Nega, Linda Morena, Ride Palhaço, No Rancho Fundo** e dezenas de outros sucessos.

Os direitos autorais, que rendiam a Lamartine a média de 18 mil cruzeiros mensais, são originários dos hinos de todos os clubes cariocas de futebol, da marcha-rancho **Os Rouxinóis** (que perdeu o concurso de Carnaval da Prefeitura em 1939 para **Fanzoca de Rádio**) e de algumas poucas composições, porque nos últimos anos passou a achar que não valia a pena compor.

Lamartine conseguia manter sua vida modesta ainda à custa de alguns **cachets** que recebia para participar de programas de rádio e televisão e de um pequeno ordenado como tesoureiro da União Brasileira de Compositores.

COMO ERA

Segundo os amigos e sua esposa, Lamartine costumava definir-se como um homem que nasceu para perder. Quando estreou no ambiente artístico, em 1926, como autor teatral, o ator De Chocolate, que o empresava em S. Paulo, fugiu com uma das atrizes e todo o dinheiro arrecadado. Lamartine passou uma semana sem dinheiro, com vergonha de expor a seus conhecidos a situação e só conseguiu voltar ao Rio com uma passagem que sua mãe lhe enviou.

Apesar de conseguir na voz do povo sucessos e mais sucessos carnavalescos, jamais conseguiu vencer um dos concursos promovidos pela Prefeitura. Quando esperava fazê-lo, com **Os Rouxinóis** o júri sob a incrível desculpa de que era bonita demais, deu a **Fanzoca de Rádio** o primeiro prêmio. A falta de disposição para subornar discotecários, pagar músicos e trabalhar suas músicas, fêz com que êle desistisse de compor para o carnaval a partir do momento em que essa festa se tornou competição comercial.

SEM DINHEIRO

A maioria das vêzes em que era convidado a participar de programas de rádio e televisão, recebia dos produtores a explicação de que se tratava de uma homenagem e por isso não iria receber **cachet**. Apesar dos protestos dos amigos, Lamartine aceitava o fato como brincadeira e jamais deixava de atender aos convites.

Dos clubes de futebol, para os quais compôs seus hinos, jamais recebeu um ofício de agradecimento, a não ser do Fluminense que, sempre ao fim do ano, remetia-lhe uma carta insistindo para que êle fôsse frequentar sua sede.

Amigo de Getúlio e D. Darci, que com bastante freqüência mandavam um automóvel apanhá-lo para que almoçassem juntos, nunca valeu-se dessa amizade para pleitear nada. Não teve emprêgo público nem recebeu favores.

Com Noel Rosa, Almirante e Ari Barroso era um dos integrantes do quarteto de expoentes da música popular brasileira. Juntos estudaram no Colégio São Bento. Com Heber de Bôscoli e Iara Sales que chegaram a ser as figuras mais magras do rádio brasileiro — formou o Trio de Ósso que comandava um dos mais famosos programas de auditório da cidade, o Trem da Alegria.

Uma de suas burletas — **Ouro à Bessa** — manteve-se em cartaz um ano na Praça Tiradentes e outra — **Juju e Balangandãs** — foi encenada no Teatro Municipal para a alta sociedade.

NÃO SABIA MÚSICA

**Uma das** características mais marcantes de sua personalidade de compositor autêntico era o fato de Lamartine Babo nada conhecer de música, não tocar nenhum instrumento, mas ter sido dono de um ouvido privilegiado, que lhe permitia, inclusive, dirigir orquestrações, cantarolando para os maestros.

A exemplo dos sambistas de morro, pedia sempre a algum músico que colocasse no papel sua inspiração. Fazia, indistintamente, letra e música, tendo como parceiros compositores do gabarito de Noel Rosa, Donga, Pixinguinha, Henrique Vogeler, Nássara, Alcir Pires Vermelho, João de Barro e Ari Barroso. O ritmo também não era problema: compôs sambas, marchas, foxes, tangos, maxixes, emboladas, cateretês, maracatus, marchas-rancho e rancheiras.

Boêmio, casou-se às vésperas de completar 50 anos (não deixa filhos) e nem por isso perdeu o hábito de sair tôdas as noites para bate-papos regados a chope ou uísque. Escreveu dois livros — *Lamartiniadas* e *Pindaíba* — de conteúdo humorístico. Tinha algumas peças de teatro, perdendo algumas obras inéditas por causa de um incêndio.

Modesto, depois de fazer uma entrevista filmada para a televisão, foi informado de que o filme só seria exibido dois dias depois, porque havia outra entrevista, com Antônio Carlos Jobim (Tom). Comentou: "Quer dizer que eu estou um *tom* mais abaixo."

Ultimamente, andava entusiasmado com a idéia de Carlos Machado, de transformar parte de sua obra em biografia musical da Cidade, mas insistia com o produtor em que seu nome não chamaria atenção do público a ponto de evitar o prejuízo. Chorou quando, num dos ensaios, ao entrar, a orquestra executava o Hino do América.

Falecendo em casa, conseguindo livrar-se do mêdo de morrer no hospital, onde dizia, em tom de brincadeira, para os amigos que o iam visitar: "Não vou morrer, senão vocês ficam contando piadas e bebendo cachaça no velório."

A OBRA

A partir de 1927, quando conseguiu editar a marcha *Calças Largas*, e ver gravada sua primeira música por Gastão Formenti (*Meu Penar*), a carreira de compositor de Lamartine Babo foi uma sucessão de êxitos, com perto de 100 músicas que podem ser destacadas:

*Boa Bola, Bota o Feijão no Fogo, Cachorro Quente, Cai Água, Café prá Um, Cariocadas, Chegou a hora da Fogueira, As Cinco Estações do Ano, O Chiume é que te Mata, O Campeão de Xadrez, Canção Apaixonada, Canção da Noite, Abajando a Banca, A-B-Surdo, A-E-I-O-U-, Ai, hein?, Alaide, Amor de Mulato, Argos, Avante Paraná, Babo...seira, Beijos à Bessa, Bis, Cinqüenta por Cento, Cinzas, Grau Dez, Isto é lá com Santo Antônio, Lola, Marchinha do Grande Galo, Noite e Dia, Nas praias de Honolulu, No Rancho Fundo, Nós Dois, Oh, as Mulheres, Canto de amor às margens do Nilo, Cantores de Rádio, Carioca Repórter, Cuidado com Ela, Elas querem Carinho, Eu não Dancei com a Baby, Encantos, Este mundo vai Mal, Eu te Amo, Chora, Chuva de Rosas, Como é Gostoso, Amar e Incerteza.*

A lista de sucessos prossegue:

*Sempre, Dois q Dois, Trago uma canção de Amor, Você quer é Carinho, Amazonas, A Bandeirante, A Capixaba, Paraíba, Paradise, Papai Noel, Miss Brasil, Pensão do Catete, Pistolão, Plumas, Que Pequena Levada, Recordações, Ride Palhaço, Você é a minha nova Felicidade, Canção para Inglês Ver, Cessa Tudo, Meu Carnaval do Passado, Rasguei a Minha Fantasia, Tarde na Serra* e *Verbo Amar.*

E encerra-se:

*Hino do Carnaval Brasileiro, Jujus e Balangandãs, Uma Andorinha não faz Verão, Eu sonhei que estavas tão Linda, Nêga, Na Terra do Bom Tempêro, Moleque Indigesto, Minha Cabrocha, Mineirinha, Perfil de Gaúcha, Mariana, Quando o Jaú Chegar, Praia dos Namorados, Lua Cór de Prata, Jaú Chegou, Guanabara, Três Palavrinhas, Josefina, Nada Além, O V da Vitória, Rapsódia Lamartinesca, Cadência e Seu Voronoff.*

MOVIMENTO

Amigos de Lamartine Babo estão organizando um movimento no sentido de que seja dado a uma rua, de preferência na Tijuca, onde viveu, o nome do compositor e para que a Assembléia Legislativa vote uma pensão à viúva.

O Deputado trabalhista José Gomes Talarico disse ontem ter obtido o apoio de tôdas as bancadas da Assembléia para a aprovação de uma pensão do Estado à viúva de Lamartine Babo.

VIVE SÓ PARA A ARTE

*Isabel Sarli afirma que vive para a arte e não deve satisfações à censura*

# Isabel Sarli filma hoje "A Deusa Impura" e diz que nudez não é problema

A artista argentina Isabel Sarli, que está no Rio para filmar algumas cenas de seu nôvo filme, *A Deusa Impura*, co-produção argentino-mexicana, disse ao JORNAL DO BRASIL, ontem, no Copacabana Palace, que o problema da nudez não existe para ela: — Vivo, ùnicamente, para a arte; o resto pouco importa. Jamais poderia viver com realismo cenas sensuais se tivesse de dar satisfações à censura — declarou.

Isabel Sarli, que filmou, há dois anos, no Rio, *Favela*, alvo de vários cortes da censura, tem vivido vários papéis que a obrigam a desnudar-se. Em *Favela*, diante de dezenas de extras e técnicos, ela banhou-se, inteiramente despida, nas águas da praia de Copacabana. Esta cena provocou, durante meses, luta do diretor Armando Bó, afinal vitorioso, com a censura brasileira.

HOJE TEM MAIS

Hoje, a partir das 5 horas, Isabel Sarli será intérprete de cenas de grande sensualismo, na praia do Arpoador, e à tarde filmará no Centro da Cidade. Os artistas Victor Junco (cinema mexicano) e Julio Alemán (cinema argentino) são os companheiros de Isabel Sarli em **A Deusa Impura**, que narra a história de uma mulher que mata, numa boate em Buenos Aires, um homem, e foge para o Rio, de onde escapa novamente para o México.

No decurso da fuga, a protagonista, vivida pela artista argentina, consegue o amor (muito disputado) de Victor Junco e Julio Alemán.

AUTÊNTICA

Na Argentina, onde fêz 9 filmes, Isabel Sarli é muito popular (ela própria declara) e denominada por muitos de "o busto argentino" (são 61 cm). Não gosta, todavia, dessa denominação, e afirma: — Jayne Mansfield aperta-se muito para conseguir o resultado de um grande busto. Eu, não. Sou autêntica. Autêntica, mesmo.

Posou, em seguida, com muito sexy, para os fotógrafos, chamando sempre atenção para o seu busto.

FÍSICO E DRAMA

Isabel Sarli acha que "é muito importante para uma artista ter um bonito físico. As outras qualidades consegue depois. Físico é que não se arranja".

Revelou que prefere o drama à comédia, e que se considera uma boa atriz. Como prova, frisou que tem sido, nos dois últimos anos, "recorde de bilheteria, não sòmente na Argentina, mas em diversos outros países latinos".

CONVITES

— Por várias vêzes tenho recebido convites para fazer uma película no Brasil. Não pude, até hoje, atender. Espero, no entanto, que, no próximo ano, tenha essa oportunidade. Gosto muito do Rio e o Morro do Pasmado traz-me doces recordações — afirmou Isabel Sarli.

A artista argentina acha que o Brasil tem grandes artistas, "como Jardel Filho, com quem fiz o filme **70 vêzes 7**. Tenho pena que o cinema brasileiro não seja mais divulgado no exterior. Na Argentina, por exemplo, assisti a um único filme do Brasil, **O Cangaceiro**, uma obra-prima".

MÉXICO

Amanhã, Isabel Sarli segue para o México, onde terminará a filmagem de **A Deusa Impura**, que lhe dará de 45 mil dólares e 20 por cento de taxas nos lucros da película, nas suas exibições na Argentina, Venezuela, Paraguai, Uruguai e México.

Isabel Sarli é dirigida em **A Deusa Impura**, por Armando Bó, cineasta argentino, que, na sua juventude, viveu no Rio, jogando basquetebol pela equipe do Fluminense.

# Flamengo quer praia para já

Uma comissão de moradores do Flamengo estêve no JORNAL DO BRASIL, ontem, a fim de protestar contra a demora da construção da nova praia do Flamengo, prometida desde que, mais ou menos há seis anos, a antiga foi aterrada.

Os moradores daquele bairro da Zona Sul lembram que por várias vêzes a Sursan prometeu entregar a praia, tendo mesmo anunciado que seria em dezembro, pouco depois adiando para janeiro, e logo após para fevereiro, transferindo agora a entrega da nova praia para 1965.

PREFERÊNCIA A BOTAFOGO

Estranham os moradores que a Sursan tenha voltado a sua atenção para Botafogo, dando ao bairro vizinho uma ótima praia, enquanto devia ter primeiramente refeito a do Flamengo.

Além do mais, há um êrro de planejamento quanto ao modo de tratar o problema do Flamengo, haja vista a prioridade que tem sido dada à jardinagem, em detrimento da praia, que é freqüentada pelos moradores do bairro, de Laranjeiras, do Catete, Centro e grande parte da Zona Norte.

ESTUDOS EM PORTUGAL

Outro ponto para o qual os moradôres do Flamengo chamam a atenção é o dos estudos sôbre a construção da praia, noticiados, segundo a comissão, contraditòriamente, que se realizam em Portugal, sendo essa uma das razões do atraso, pois alega a Sursan que só pode trabalhar na obra com tais estudos.

— Ora, lembra a comissão, para a praia de Botafogo não foi necessário fazer êsses estudos. E, mesmo que sejam indispensáveis para a do Flamengo, deve haver uma maneira de apressá-los. Até quando se deve aguardar tais estudos?

ILHA DO GOVERNADOR

Finalmente, lembram os moradores do Flamengo que, em vista de haver na Ilha do Governador inúmeras praias, não há necessidade de fazer uma artificial ali, conforme propôs um deputado, há dias, na Assembléia.

— Dá pena ver, aos domingos — terminam os moradores do Flamengo — uma multidão procurar, entre as pedras do aterro, um pedaço de mar, a fim de poder banhar-se. É totalmente impossível levar crianças para aquelas pedras.

# Pe. Alípio na Justiça Militar

A última providência do General Amauri Kruel como Ministro da Guerra, segundo informaram ontem seus auxiliares, foi encaminhar à II Auditoria Militar o processo instaurado contra o padre Alípio de Freitas, por atividades subversivas.

Segundo a mecânica da Justiça Militar, se esta não se pronunciar até o próximo dia 20 de junho, quinta-feira, o padre Alípio de Freitas deverá ser pôsto em liberdade, informaram os auxiliares do ex-Ministro da Guerra.

REAÇÃO

O advogado do padre Alípio de Freitas, Sr. Alfredo Tranjan, disse que pretende enviar uma petição ao Procurador-Geral da República, solicitando a instauração de inquérito contra o General Amauri Kruel, bem como o seu processo criminal, por ter feito "uma violência arbitrária no exercício da autoridade". Segundo o Sr. Alfredo Tranjan, só um Juiz togado pode determinar a prisão de um cidadão e especialmente por 70 dias, como é o caso do padre Alípio.

Disse o Sr. Alfredo Tranjan que o General Amauri Kruel desrespeitou as leis vigentes, pois nem mesmo comunicou a prisão à Justiça, como manda a Constituição, "coisa que o Sr. Felinto Müller, em plena ditadura, respeitava".

SEM EXCOMUNHÃO

Uma fonte do Palácio São Joaquim disse ontem que o General Amauri Kruel não corre perigo de ser excomungado em conseqüência da prisão do padre Alípio de Freitas, uma vez que ela teve caráter político e não religioso.

Disse a mesma fonte que um padre pode ser prêso, a qualquer momento, por estar exercendo atividades políticas não permitidas.

# Realçadas as vantagens de "brizolinha"

*São Paulo* (Sucursal) — A Doutora Carminda Costa, da Divisão de Anatomia da Seção de Pesquisas da Faculdade de Filosofia Ciências e Letras de Rio Claro, esclareceu ao JORNAL DO BRASIL que a grande vantagem apresentada pela formiga *brizolinha* é reproduzir-se durante todos os meses do ano, enquanto a mosca *goulartzinho* resiste pouco ao frio, apresentando a deficiência do morrer às centenas durante os meses de baixa temperatura.

Acrescentou a Dra. Carminda Costa que a formiga, por sua vez, é pouco sensível à diferença de temperatura e não dá mostras de debilidade após matar a pulga *lacerdinha* nem às complicações digestivas que levam *goulartzinho* à morte. "Como a Faculdade de Rio Claro não possui departamento especializado em formigas, — disse a Dra. Carminda — diversas amostras de *brizolinhas* serão levadas para São Paulo a fim de ser determinada a espécie a que pertencem."

O Professor Warmick Estêvão Kerr chegará amanhã à Capital paulista com algumas formigas destinadas à Faculdade de Filosofia da Universidade de São Paulo.

# Faxineiro herói foi nomeado

O último ato do Sr. Almino Afonso como Ministro do Trabalho foi a nomeação de Francisco Aragão — o faxineiro herói de Botafogo — para auxiliar de portaria, nível 8, da Comissão do Impôsto Sindical.

Meses atrás, Francisco Aragão salvou a vida de 13 crianças no interior de uma garagem, sustentando com o seu corpo o pêso de um madeiramе que se despencava sôbre os pequenos.

# Menino do Equador vem se operar

Chegará ao Rio, no próximo dia 22, transportado em avião do Correio Aéreo Nacional, o menino equatoriano Osvaldo Marcelo Mena, de nove anos, para submeter-se a uma operação plástica no Rio, por ter ficado com o rosto desfigurado, em conseqüência de acidente sofrido recentemente.

O Itamarati, que facilitou a vinda do garôto, já solicitou à Polícia Marítima, através do Departamento Consular, tôdas as facilidades para o seu desembarque.

# Senadores vão emendar projeto de aumento aprovado pela Câmara

*Brasília* (Sucursal) — Constará da pauta da sessão do Senado, amanhã, o projeto que aumenta os vencimentos do funcionalismo público da União, esperando-se a sua volta, nesse mesmo dia, às comissões técnicas, em decorrência da apresentação de emendas pelos senadores.

Ontem, a Comissão de Finanças não realizou a reunião que convocara para opinar sôbre a matéria, por não ter sido ela examinada pela Comissão de Segurança Nacional, que não teve quorum para se reunir. Só hoje a Comissão de Finanças estudará o projeto.

EMENDAS

O Senador Vasconcelos Tôrres encaminhou à Mesa emenda determinando que a vigência do empréstimo compulsório e do aumento terá início a partir de 1 de maio, e não da data da publicação da lei. Diz o Senador que a lei só será sancionada em "fins de julho, ou mesmo em agôsto", retardada que está sendo sua marcha no Senado pelo próprio Govêrno.

Na previsão de que a Comissão de Finanças dará apoio à emenda defendida pelo Marechal Magessi (que continua em Brasília), alterando a parte relativa aos militares, o Sr. Aurélio Viana já tem emenda pronta, para estabelecer a eqüidade entre civis e militares.

A Emenda Aurélio Viana determina que os funcionários do serviço público e das autarquias serão reclassificados, no prazo de 6 meses, sendo as séries do serviço técnico-científico enquadradas nos níveis 17 a 22. Tôdas as séries de classe manterão o mesmo nível, mas dobrarão o número de classes existentes até o máximo de oito. Os níveis 21 e 22 só poderão ser alcançados no final da carreira, pelos ocupantes de séries de classe para cujo ingresso é exigido diploma de ensino superior ou prova de tese. Os níveis 19 e 20 só poderão ser alcançados no final da carreira das séries de classe cujo provimento exige curso secundário completo ou equivalente.

COMPULSÓRIO

Aceitando relatar o projeto em desacôrdo com a opinião do seu Líder, Senador Daniel Krieger, o udenista Dinarte Mariz tem seu parecer, na Comissão de Finanças, pràticamente pronto, havendo recorrido à ajuda de assessôres do Impôsto de Renda e do Deputado Aliomar Baleeiro. O Sr. Dinarte Mariz encontra-se hoje à noite com o Marechal Magessi, para ouvi-lo sôbre a parte relativa aos militares.

O Sr. Dinarte Mariz pretende alterar pontos importantes do projeto da Câmara, inclusive o alusivo ao empréstimo compulsório, que quer transferir da pessoa física para a jurídica. Isso porque as pessoas físicas estariam já atingidas acima de suas fôrças. Por outro lado, o empréstimo sôbre a pessoa física, segundo acha o Sr. Mariz, não proporcionaria ao Govêrno a soma de recursos de que necessita para enfrentar as novas despesas, o que, no entanto, alcançaria com a transferência do empréstimo sôbre as pessoas jurídicas. Não aceita o Sr. Dinarte Mariz a afirmativa do Ministro San Tiago Dantas, segundo a qual as pessoas jurídicas transfeririam inevitàvelmente o ônus do empréstimo para o consumidor, retirando da iniciativa o seu caráter antiinflacionário.

AUSENTE

Ao fim da tarde de ontem admitia-se que a Comissão de Finanças adiasse por mais 24 horas sua reunião para examinar o projeto de aumento, uma vez que o relator da matéria na Comissão de Segurança Nacional, Sr. Zacarias Assunção, não tinha ainda chegado a Brasília.

Prevalecendo a tramitação desorientada que o projeto está tendo no Senado, poderá sofrer novos atrasos, de forma que se acabe tornando necessário recorrer à urgência urgentíssima para sua aprovação final até o início da próxima semana.

EMENDA ABSURDA

No Rio, o Presidente da Federação dos Servidores Civis, Sr. Mendes Tavares, em declarações ao JORNAL DO BRASIL, disse que acha um absurdo a emenda do Senador Gilberto Marinho, que concede níveis 17 e 18 aos 2.º e 1.º tenentes, respectivamente, tendo em vista que a mesma vem quebrar a paridade entre civis e militares, conquistada em 1961.

Afirmou ainda que acha justa a melhoria pretendida pelos militares, mas que a solução já estava prevista no projeto de aumento do funcionalismo, ora em discussão na Câmara, que estipula que o Presidente da República encaminhará ao Congresso, dentro de 120 dias, uma mensagem dando nova classificação aos servidores civis e militares, revisando os níveis e revendo o código e vantagens dos militares.

# Deputado diz que Goulart é o único responsável pela compra da Bond and Share

O Deputado udenista Mauro Magalhães responsabilizou, ontem, da tribuna da Assembléia Legislativa da Guanabara, o Presidente da República como o "único responsável pela negociata" que será a compra das emprêsas estrangeiras concessionárias de serviços públicos em todo o País.

Acrescentou o Sr. Mauro Magalhães que "líderes do partido do Sr. João Goulart, tomando conhecimento da gravidade das denúncias, resolveram associar-se a elas, com o objetivo exclusivo de inocentar o Presidente".

MINISTÉRIO

— Êsses mesmos líderes — acentua o representante udenista — estão desviando a atenção do povo para a mudança do Ministério, numa tentativa de jogar sôbre êle a culpa da vergonhosa negociata. Assim, depois de esfriar o assunto, êles concretizarão a compra, tendo como principal interessada a Light, que absorve 58% dos serviços públicos do País."

O Deputado Mauro Magalhães disse inicialmente:

— Posso, agora, confirmar a denúncia que fiz anteriormente, de que o Govêrno Federal vai despender importância superior a Cr$ 1 trilhão com a compra dessas emprêsas, pois que "a propalada compra da Bond and Share, que atinge os Cr$ 150 bilhões, não representa mais que 10% dos serviços públicos de capital estrangeiro no Brasil".

"A aplicação dêsse dinheiro no Nordeste viria apenas aumentar o giro de capital estrangeiro no País. Essa verba, em lugar de ser entregue a grupos estrangeiros, deveria financiar indústrias nacionais naquela região. Deve-se evitar a compra dêsse ferro-velho."

Temos a satisfação de comunicar a abertura da nossa agência de
COPACABANA
Rua Miguel Lemos, 57
Copacabana
BANCO BRASILEIRO DE DESCONTOS S.A.

iluminação pública
Peterco
Av. Franklin Roosevelt, 115
tel. 52-3545 - Rio

MAQUINISTA TRANQUILO VIAGEM SEGURA
CENTRAL DO BRASIL

V. deseja
renda mensal extra?
Sem dúvida é um ótimo negócio. O Fundo Decred de Renda Mensal lhe assegura agora renda líquida de 2% ao mês, pagos em dinheiro, além de lucros semestrais. Garante uma espécie 2.º salário com duas gratificações por ano.
Aplique suas economias — pequenas — médias ou grandes — em quotas do Fundo Decred.
• as quotas são transferíveis e negociáveis
• aplicações em quotas: de 5 mil a 1 milhão.
Informações e Vendas
DECRED S. A.
FINANCIAMENTO, INVESTIMENTO E CRÉDITO
Carta de Autorização n.º 127, do Sumoc
Capital e Reservas Cr$ 100.000.000,00
Rio - Trav do Ouvidor, 21-A
Tels.: 42-0570 e 22-2198
Adcdf

# "Misses" recebidas com orquídeas vão hoje à passarela

Miss Guanabara 1963, Vera Lúcia Ferreira Maia, recebeu com orquídeas, às 16 horas de ontem, no Santos Dumont, 17 Misses estaduais que hoje, às 9 horas, no Maracanãzinho, ensaiarão pela primeira vez, na passarela, para o desfile de sábado à noite, que elegerá a Miss Brasil 1963 e duas princesas — a primeira colocada irá a Long Beach, a segunda a Miami Beach, e a terceira a Londres.

Vera Lúcia Maia, cuja vitória, sábado à noite, foi mal acolhida por algumas candidatas, que puseram em dúvida a honorabilidade do júri, recebeu, domingo, no Castelinho, a homenagem de seus amigos, que improvisaram um desfile na areia e a coroaram com uma tiara de prata e pedras preciosas. O coração de Verinha, segundo ela diz, é de Guiro Carlo, jogador do selecionado italiano de basquete.

## Vôo da beleza

Quase tôdas as Misses estaduais que assistiram sábado à eleição de Miss São Paulo, chegaram ontem ao Rio, pelo chamado "vôo da beleza" da VASP. Seis delas traziam chapéu, todos do mesmo feitio: copa semi-alta, coquinho. Tôdas as môças trajavam costume, predominando as côres fortes: vermelho e azulão. Pequena multidão que as esperava aplaudiu, principalmente, as Misses Rio Grande do Sul, Paraná e Sergipe. Miss Estado do Rio, que estava no Santos Dumont, incorporou-se à comitiva.

Saíram da aeronave, em primeiro lugar, os acompanhantes das beldades, e depois Miss Asas do Brasil, Gladys Clouzep, que acompanhou as Misses de São Paulo ao Rio. Com um costume enfeitado de pele de leopardo surgiu, em seguida, Miss Espírito Santo. Em cinza sóbrio, apareceu Miss Amapá, depois Miss Ceará, de azul. Miss Maranhão, de verde, bateu com a cabeça na porta, ao sair. Miss Piauí, em veludo vermelho, arrancou os primeiros aplausos, que coroaram, a seguir, Miss Sergipe.

Miss Rio Grande do Norte, a única que trazia os cabelos ao alto, trajava um costume cinzento. Miss Estado do Rio estava de azul, e Miss Santa Catarina — uma morena vistosa — de vermelho. Miss Mato Grosso preferiu o claro. Miss Paraná estava com um chapéu cinza e trajava um costume em duas côres — cinza e vermelho. Miss Alagoas mostrou-se vestida de maneira muito simples. Com um rádio portátil na mão, Miss Pará foi aplaudida. Em seguida, apareceu Miss Goiás, e depois, Miss Brasília, Denise Rocha de Almeida, declarando-se torcida de Vera Lúcia Maia. Os maiores aplausos coroaram, porém, Miss Rio Grande do Sul, e ao dar-lhe o ramo de orquídeas (cada Miss ganhou um), Miss Guanabara segredou-lhe: — "Você é lindíssima!" Miss Bahia, também bonita, estava de vermelho, no que a imitava, por coincidência, Miss Pernambuco.

## Quem são elas

Por ordem de entrada na passarela, sábado, à noite, no Maracanãzinho, eis os nomes das Misses: Amazonas — Fátima das Neves; Pará — Nilda Medeiros; Maranhão — Ester Ewerton Santos; Piauí — Maria da Consolação Teixeira; Ceará — Vera Maria Barros Maia; Rio Grande do Norte — Isis Figueira de Melo; Paraíba — Kalina Lígia Nogueira; Pernambuco — Vera Ribeiro; Alagoas — Teresinha Binas; Sergipe — Célia Maria Mendonça; Bahia — Gerusa Sampaio; Espírito Santo — Sônia Marta Anders; Minas Gerais — Edna Saraiva; Estado do Rio — Míriam Montenegro; Guanabara — Vera Lúcia Ferreira Maia; Brasília — Denise Rocha de Almeida; São Paulo — Dirce Augustus; Paraná — Tânia Maria Franco; Santa Catarina — Olga Mussi; Rio Grande do Sul — Ieda Maria Vargas; Goiás — Solange Brockes Tayer; Mato Grosso — Teresinha Elisabeth Cruz; Território do Amapá — Themis Kohler Cunha; Acre — Maria Cristina Laport.

Denise Rocha de Almeida empurrou, com gentileza, algumas companheiras, dizendo ser "muito chato a gente não sair nas fotografias". Miss Pernambuco estava preocupadíssima com um fio da meia, que correra. Miss Bahia era a que trazia mais jóias. Tôdas cantavam o Hino das Misses "para espantar o nervoso". Deixaram de vir, devendo chegar hoje ou amanhã, Miss Acre, Miss São Paulo, Miss Amazonas, Miss Paraíba e Miss Minas Gerais. É que seus vestidos, típicos e de gala, ainda não ficaram prontos.

Após o ensaio de hoje, em traje de banho, na passarela, sob a orientação de Maria Augusta e Sônia Ladeira, da Socila, as môças almoçarão na revista O Cruzeiro, e ficarão, depois, livres para fazer compras e atender a recepções nos clubes.

## Seis prêmios oficiais

Os patrocinadores do concurso de Miss Brasil oferecem seis prêmios oficiais às 24 candidatas. As três primeiras colocadas ganharão, além de passagem para representar o Brasil em Long Beach, Miami e Londres, com damas de companhia, um carro nacional último modêlo, um enxoval completo e jóias no valor de Cr$ 100 mil. A candidata que se apresentar com traje típico mais bonito e original ganhará, também, um prêmio no valor de Cr$ 100 mil. Êstes brindes serão independentes dos que as vencedoras poderão ganhar nos certames de beleza internacional.

O concurso de Miss Universo, em Long Beach, oferece os seguintes prêmios: 7 500 dólares em dinheiro e mais 10 mil por contrato de serviços; mil dólares em dinheiro, para a segunda colocada; 500 dólares em dinheiro, para a terceira; 400 dólares, para a quarta colocada; 300 dólares, para a quinta. A cada uma das finalistas restantes será dado 200 dólares, e 100 dólares para cada representante, mesmo não classificada. O concurso de Miss Universo se realizará entre 10 e 22 de julho.

Os patrocinadores do concurso Miss Beleza Internacional, em Miami, oferecem, à primeira colocada, 10 mil dólares em dinheiro; à segunda, 4 mil dólares; à terceira, 2 mil dólares; à quarta, 1 500 dólares; à quinta, mil dólares. Cada representante, mesmo não classificada, receberá 100 dólares. O certame de Miss Mundo, em Londres, oferece apenas o prêmio de 2 500 libras para a primeira colocada.

## Preferem "Miss" Mundo

As misses estão hospedadas no Hotel Serrador, sob a guarda de Dona Luísa Floli, que desempenha êsse papel desde 1955. Ali, o JB encontrou-as, ontem, para uma rápida enquête. A maioria delas prefere, sábado próximo, a terceira colocação, a fim de concorrer a Miss Mundo. Apenas cinco desejam a segunda colocação, que as levaria a Miami, e sòmente duas — misses Rio Grande do Sul e Sergipe — almejam ser Miss Brasil para concorrerem ao título de Miss Universo.

O Sr. Arnaldo Jorge da Silva, encarregado de preparar a flâmula de Miss Brasil, informa que ela será verde, bordada a ouro, com a roseta do Cruzeiro do Sul.

## Opiniões sôbre Vera

Quase tôdas as representantes de clubes cariocas que concorreram, sábado, ao título de Miss Guanabara, foram unânimes em dizer ao JB que Vera Lúcia Ferreira Maia não representa, verdadeiramente, a môça carioca, mas apenas uma parte da juventude do Rio, mais precisamente o grupo que freqüenta o Castelinho, e que, embora numeroso, não pode ser tomado como característico de tôda a Cidade.

A seguir, damos algumas opiniões sôbre o resultado do concurso de Miss Guanabara:

Miss Costa Brava, Nadja Lacerda: — Há quase um mês eu já sabia que Vera Lúcia Maia ia ganhar. Ela lembra muito mais uma representante do Amazonas, pelos seus cabelos tão escuros e a côr da pele. Além disso, não tem corpo para enfrentar um concurso internacional. Não representa essencialmente a beleza da mulher carioca. Sem dúvida houve marmelada na escolha.

Miss Botafogo, Leila Adiles: — Vera Lúcia Maia é Miss Castelinho, e não Miss Guanabara. Fui a última representante do Botafogo nesse concurso, pois o clube resolveu retirar-se do páreo, por causa da marmelada. Não adianta a gente ter medidas proporcionais. Agora vou recuperar o tempo perdido e pôr os estudos em dia.

Miss Associação Atlética Portuguêsa, Sônia Pedrosa: — Havia outras que representariam muito melhor a beleza da mulher carioca do que Vera Lúcia Maia.

Miss Melo Tênis Clube, Cecília Rangel da Rocha: — Miss Guanabara não tem corpo nem tipo para representar a Guanabara, ou mesmo o Brasil, apesar de seu charme e de sua classe. O Rio estaria muito melhor representado na pessoa de Miss Vila Isabel ou Miss Madureira.

Miss Federação Atlética Estudantil (e também Miss Simpatia), Rosenéia Frota Mendes: — Estou satisfeita com o resultado. Verinha merecia o título. É realmente linda e muito charmosa. Quanto a mim, ainda estou no ar, até hoje, de tão contente e emocionada. Preciso é dormir um pouco.

Miss América, Sueli Beck: — Sou amiga de Vera Lúcia Maia e fiquei alegre com a sua escolha. Pretendo agora voltar aos estudos para terminar, sem outras confusões, o curso clássico, no Instituto Sousa Aguiar.

Miss Minerva, Jaci Pithon: Francamente, tôdas eram muito bonitas, mas Miss Vila Isabel tinha uma classe inigualável. Sou capaz de dizer que ela era a mais perfeita entre tôdas.

Dona Nair Dolabella, mãe de Lídia Dolabella, representante do Clube Universitário, declarou: — O resultado foi exatamente o que esperávamos, mas não foi justo. Houve marmelada grossa. Já vi que ser Miss Guanabara é privilégio de vedetas.

Miss Bangu, Natalina Naupla Batista, afirmou ao JB ter sido prejudicada, em sua apresentação com vestido de gala, em virtude de Sônia Ladeira, da Socila, não ter consentido que ela entrasse por último, na passarela, a fim de dar tempo à costureira Elizá de entregar o vestido, que só poderia chegar ao Maracanãzinho por volta das 22h 30m. Queixou-se a Miss de que o Presidente do Bangu, Sr. Castor de Andrade Silva, não quer pagar os Cr$ 250 mil pedidos pela costureira para o vestido que não chegou a usar. O traje era de sêda pura, da própria Fábrica Bangu, de côr preta e com pingentes prateados.

## "Miss" São Paulo

São Paulo, (Sucursal) — A Srt.ª Dirce Augustus, Miss São Paulo 1963, mede 1,70 e tem 52 quilos, 95 cm de busto, 60 de cintura, um metro de quadris, 60 cm de coxa e 23 cm de tornozelo. É morena de 23 anos.

Rainha dos Fotógrafos, foi eleita Miss Objetiva Internacional de 1962, em recente concurso da Associação dos Repórteres Fotográficos de São Paulo.

Representantes de outros Estados desfilaram com trajes típicos durante a eleição de Miss São Paulo. Miss Goiás vestiu-se de bandeirante, e Miss Rio Grande do Sul apresentou-se à gaúcha.

## Quem é Vera

Apesar de ter sido descoberta no Castelinho, e lançada no concurso de Miss Guanabara pelo Fluminense, Vera Lúcia Maia mora no fim da Praia do Flamengo, em conjunto residencial pertencente ao clube da Gávea. A môça é um dos expoentes do Centro de Cultura Popular da UNE, cujo diretor, o estudante Oduvaldo Viana Filho, nutre por ela uma paixão secreta (já foram namorados) e a considera uma das pessoas mais atuantes no movimento de esclarecimento popular feito pelos estudantes.

Verinha é favorável "a uma reforma agrária autêntica, que venha a beneficiar, e não apenas iludir, o sacrificado camponês". Na UNE ela participou de uma cena do filme **Os Mendigos**, ao lado de Oduvaldo Viana Filho, e é uma das mais entusiastas pelos movimentos de rua — encenação de peças e comícios. Não deixou de comparecer a um só dêles, promovido pela UNE, e prestou, inclusive, esclarecimentos políticos "aos mais reacionários".

Miss Guanabara 1963 não acreditava na vitória. Estava certa de que Miss Madureira ganharia fàcilmente, pois é "uma linda menina, um dos rostos mais bonitos do concurso". O atraso de Verinha, no sábado à noite, deveu-se ao fato de o cabeleireiro do Charme só haver acabado o seu penteado por volta das 20 h 30 m. Também o automóvel que a levou ao estádio enguiçou a meio do caminho, dando-lhe um grande susto.

Embora tenha muitos pretendentes, inclusive alguns que se intitulam de seus namorados, Verinha esclarece que seu coração está prêso, muito longe, na Itália, precisamente em Milão, onde Guido Carlo Gatti, jogador do selecionado de basquete italiano que se exibiu, recentemente, no Maracanãzinho, encontra-se atualmente. O desejo de Vera Lúcia Maia em vencer o concurso de Miss Brasil não é muito grande; prefere um terceiro lugar, que lhe daria o direito de disputar o título de Miss Mundo, em Londres — o que a deixaria mais perto do seu eleito. Um telegrama enviado por Guido, na tarde de sábado, deu coragem a Verinha para enfrentar a passarela na noite da vitória.

Mamãe Nora Nei também teve participação na vitória de Vera, segundo ela própria declarou, pois a incentivou de tôdas as maneiras. O mesmo fêz sua acompanhante, Lilian Machado Ramos, que não a deixou um só instante e procurou solucionar os problemas mais angustiantes da candidata.

*REVOADA*

*Chegaram 18 Misses estaduais. As outras cinco, virão hoje ou amanhã*

*A MORENA DE SERGIPE*

*Se aplauso do público, no aeroporto, valesse, Miss Sergipe, Célia Maria Mendonça, já estaria eleita*

# Nova Iguaçu pede tropas a fim de paralisar obras da Barragem do Guandu

*Niterói* (Sucursal) — O Prefeito de Nova Iguaçu, Sr. Aluísio Pinto de Barros, encaminhou ofício, ontem, ao Governador Badger Silveira, solicitando o envio de tropas da Polícia Militar ao Município para garantir a paralisação das obras que vêm sendo realizadas pelo Govêrno da Guanabara no Guandu, pois apesar da determinação do embargo de construção de barragem e túnel, isto até agora não ocorreu.

Os engenheiros da Secretaria de Viação da Guanabara, que ficaram de voltar à Cidade para exibir o restante da planta, pois na semana passada mostraram apenas metade do projeto, não regressaram a Nova Iguaçu para manter novos contatos com o Prefeito, que esperava inclusive a ida do Sr. Enaldo Cravo Peixoto.

O Prefeito Pinto de Barros declarou que espera receber ainda esta semana a fôrça policial solicitada. Não sabe, então, como prosseguirão os entendimentos, pois isto agora será problema da Guanabara e não dêle, pois até domingo concordou em esperar que as autoridades cariocas cumprissem as exigências legais.

O Prefeito de Nova Iguaçu pretendia recorrer inicialmente à Justiça para que a sua exigência fôsse observada, mas chegou à conclusão, segundo êle próprio afirmou, de que o caso não era jurídico, porque estava-se tratando de desrespeito à autonomia do município, cabendo no caso solicitar imediatamente auxílio à Polícia do Estado.

SURPRÊSA

O Diretor do Departamento de Águas da Guanabara, engenheiro Hélio Veiga Brito, disse ter recebido com a maior surprêsa a decisão do Prefeito de Nova Iguaçu, "pois os entendimentos marchavam para uma solução satisfatória".

Disse o engenheiro Veiga Brito que custa a acreditar que se pretenda prejudicar uma população de quase quatro milhões de habitantes por uma "questão puramente burocrática".

# Faleceu pobre Jorge Faraj, compositor de "Deusa da minha rua"

O compositor popular Jorge Faraj, falecido quinta-feira última no Sanatório de Curicica, teve seu entêrro custeado pela SBACEM, sociedade à qual pertencia, nada tendo deixado de seu, após uma vida dedicada à música popular brasileira e ao jornalismo.

Autor das letras de *Deusa de Minha Rua*, *Professôra* e *Telefone do Amor*, tôdas gravadas por Sílvio Caldas, colaborou muito tempo em jornais cariocas, tendo escrito há pouco tempo uma série de reportagens para *o Mundo Ilustrado* sôbre direito autoral.

BOÊMIO

— Faraj era boêmio por índole e vocação — declarou o Sr. Eratóstenes Frazão, chefe do Serviço de Repertório Musical da SBACEM. — Em 1950, ficou tuberculoso e nós conseguimos sua internação em um sanatório em Campos do Jordão, mas o compositor negou-se a ir para lá. Após séria hemoptise, entregou os pontos e aceitou a idéia de internamento. Ficou lá em cima mais de um ano e voltou curado.

Há alguns anos foi mandado para o Norte do País, como inspetor-geral para fiscalização e cobrança de direitos autorais e as notícias que tínhamos dêle eram de que, nos intervalos de suas obrigações, continuava o boêmio de sempre, comendo pouco, dormindo pouco. Fixava-se ora em Fortaleza, ora em Salvador e a arrecadação daquela zona aumentou bastante sob sua supervisão.

— Faraj tornou-se principalmente letrista — prossegue o Sr. Eratóstenes Frazão — uma vez que era terrivelmente desafinado. Era, no entanto, um poeta maravilhoso. Ouvia a música e começava a produzir os versos, onde quer que estivesse. E geralmente estava num bar... Morreu pobre porque autor brasileiro não ganha em direito autoral dinheiro que dê para o sustento de um homem. A legislação é boa mas a arrecadação, entre nós, é dificílima. A fiscalização é difícil, há muita fraude, a percentagem arrecadada é pequena.

— Dois dias antes de morrer — concluiu — Jorge Faraj estêve aqui, muito abatido, tratando de algumas composições suas. Apesar de doente, veio como sempre andava, camisa esporte em cima da pele, cigarro na bôca, a mesma figura do boêmio de sempre.

# Mauro quer restaurante panorâmico

O Deputado Mauro Magalhães, por meio de indicação ao Poder Executivo, encaminhada através da Assembléia Legislativa, sugeriu ontem a instalação de um restaurante para turistas no local onde funcionou a antiga Boate das Canoas, na estrada que leva à Pedra da Gávea.

O restaurante, segundo a proposição, deverá estar funcionando antes dos festejos do IV Centenário do Rio de Janeiro. Na justificativa, o Sr. Mauro Magalhães destaca a "vista panorâmica inigualável", que se descortina do local, e propõe que o restaurante seja chamado de Cabeça do Imperador — denominação que se dá à Pedra da Gávea.

# *Polícia está apreendendo barracas clandestinas de venda de fogos juninos*

A Polícia iniciou campanha contra locais de fabricação clandestina e de venda de fogos juninos não licenciados, tendo até ontem interditado quatro barracas, uma das quais, a de São Judas Tadeu, que funcionava no interior da igreja do mesmo nome.

O material apreendido, que está sendo armazenado no gabinete do inspetor Mateus, da DPPS, compõe-se de grande quantidade de cabeças-de-negro, bombões número 4, tiros de canhão, morteiros, buscapés com bomba e garrafinhas, tudo avaliado em Cr$ 1 milhão.

UMA FÁBRICA

Na residência da Rua Mena Barreto, 108, foi descoberta uma fábrica clandestina de fogos, onde foram encontrados numerosos puffs já fabricados e o material necessário para a sua preparação: pedrinhas britadas, papel prateado, sulfurato de antimônio e enxôfre.

Essa espécie de fogos explode ao ser atirado ao chão, produzindo em seguida uma fumaça muito densa e, segundo a Polícia, pode produzir intoxicação, se jogados em recintos fechados.

A campanha contra as fábricas clandestinas e postos de venda não licenciados está sendo feita por 10 turmas de detectives, sob orientação do detective Ênio, da Divisão de Polícia Política e Social.

# Juiz condenou a União a pagar o risco de vida a policiais da Guanabara

O Juiz Fonseca Passos, da 2.ª Vara da Fazenda Federal, em sentença de ontem decidiu que a União Federal é a única responsável pelo pagamento da gratificação por risco de vida aos policiais do DESP, que deixaram de receber o acréscimo de 40 por cento sôbre seus salários, no ano de 1960, por falta de verba.

Segundo o entendimento do juiz, apesar de serem os policiais funcionários do Estado da Guanabara, o ato do Presidente da República que mandou suspender as gratificações ocorreu antes da transformação do Distrito Federal em Estado.

CÊRCA DE CEM

A ação foi requerida por cêrca de 100 funcionários da Polícia da Guanabara, que deixaram de receber as gratificações por risco de vida no ano de 1960 e no período de março de 61 até outubro do mesmo ano, de acôrdo com Decreto Presidencial.

A falta do pagamento no ano de 1960, segundo alegação do Procurador da União, ocorreu por falta de dotação orçamentária.

Na sua sentença o Juiz Fonseca Passos acentua que a falta de verba para o pagamento das gratificações não se justifica porque naquele período os autores da ação continuaram a exercer as funções, reconhecidamente com risco de vida e saúde.

# Obrigações premiam o 259664

No 44.º sorteio das Obrigações da Cidade, realizado ontem, às 15 horas, no saguão da Secretaria de Finanças, foi contemplado com Cr$ 2 milhões o portador do título 259 664.

Os demais prêmios, no valor de Cr$ 400 cada, foram conferidos aos títulos: 47 649, 76 000, 177 517, 78 496 e 256 438.

A Secretaria de Finanças anunciou, ontem, que existem 19 apólices do concurso Obrigações da Cidade, algumas sorteadas em 1959, que ainda não foram resgatadas. Algumas das apólices foram contempladas com Cr$ 400 mil.

Os prêmios não resgatados somam a mais de Cr$ 5 milhões.

As apólices não reclamadas são as seguintes: com Cr$ 400 mil: números 47 702, 112 437 e 365 155. Com prêmios menores, com um mínimo de Cr$ 12 mil, as apólices números: 4 256, 5 440, 6 815, 8 009, 26 249, 46 074, 47 793, 48 266, 60 024, 80 585, 110 698, 110 816, 111 519, 146 250, 146 145 e 149 126.

Os prêmios estão à disposição dos seus ganhadores no Departamento de Tesouro, na Rua da Alfândega, 42, 2.º andar.

## *REPRESENTANTE DA DECRED INSTALA-SE NO RIO*

*A DIX S/A, Mobilização e Administração de Capitais e representante da DECRED S/A, inaugurou a sua sede na Guanabara, à Avenida N. S.ª de Copacabana, 462-B, sobreloja. Dentre as personalidades do mundo econômico-financeiro presentes, compareceram os Srs. José Luiz Moreira de Souza, Diretor das Emprêsas do Grupo Ducal; Omar Joaquim Ferreira, Marília Guimarães e Américo Tavares, Diretores da DECRED. Na foto, momento em que eram concedidas as bênçãos ao ato*

# Exportadores e armadores querem deixar Santos pelo Pôrto de São Sebastião

*São Paulo* (Sucursal) — Armadores e exportadores, principalmente aquêles que estão ligados ao comércio de cítricos, estão pleiteando o aproveitamento imediato do Pôrto de São Sebastião, próximo de Santos, para desviar para êle todo o movimento de exportação.

A preferência decorre do fato de estar o Pôrto de Santos congestionado, com mais de cem navios na fila de atracação e pouco mais de 30 acostados com suas operações de descarga comprometidas pelo mau tempo.

DESPESAS

Mais de 160 mil toneladas de trigo, carvão, maquinarias, enxôfre, adubos e inflamáveis permanecem nos porões, onerados dia a dia pelas despesas dos armadores e importadores cujos cargueiros estão impedidos de operar. Outros tantos produtos, principalmente milho, café, cítricos, amendoim, asfalto, algodão e outros, permanecem nas suas fontes de produção, ou armazenados no pôrto, sem possibilidades de embarque imediato.

Em conseqüência, as emprêsas de navegação vêm gastando, diàriamente, somas que variam entre Cr$ 600 mil e Cr$ 1 milhão, com as tripulações e outros gastos.

O aproveitamento do pôrto de São Sebastião, que fica a 120 quilômetros, por terra, do Pôrto de Santos, depende apenas da remoção de algumas dificuldades, como mudança de escritórios, instalação de postos e despesas com fretes rodoviários, que seriam compensados com a rapidez do transporte e tarifas portuárias mais reduzidas.

O movimento visa, também, criar melhores condições para o desenvolvimento do ancoradouro de São Sebastião.

Na tarde de ontem o Pôrto de Santos bateu o recorde de navios retidos pelo congestionamento, registrando-se, sòmente na entrada da barra, 39 vapores ancorados, com mais de 300 mil toneladas de cargas vindas do exterior. Na mesma situação, outros 16 barcos encontram-se no estuário, aguardando embarque de café, algodão, milho e laranja.

No pôrto estão atracados 56 navios, totalizando 111 o número de embarcações ancoradas em Santos. O IBC informou que 300 mil sacas de café deixarão de embarcar êste mês, em conseqüência da falta de atracação. Outros doze navios estão sendo esperados hoje.

Enquanto isso, apesar de o Almirante Pedro Paulo de Araújo Susano haver prometido ao presidente do Forum Sindical de Debates, que ia interferir junto ao Presidente da República para que fôssem retirados os soldados que se encontram no Pôrto de Santos, desde que irrompeu a greve da estiva, êles continuam policiando tôda a orla portuária, principalmente os entroncamentos ferroviários e os postos-chave do oleoduto.

Líderes sindicais enviarão, hoje, ao General Peri Beviláqua, comandante do II Exército, apêlo para que sejam retirados os pracinhas do 4.º RI.

*SOB AMEAÇA DE RUIR*

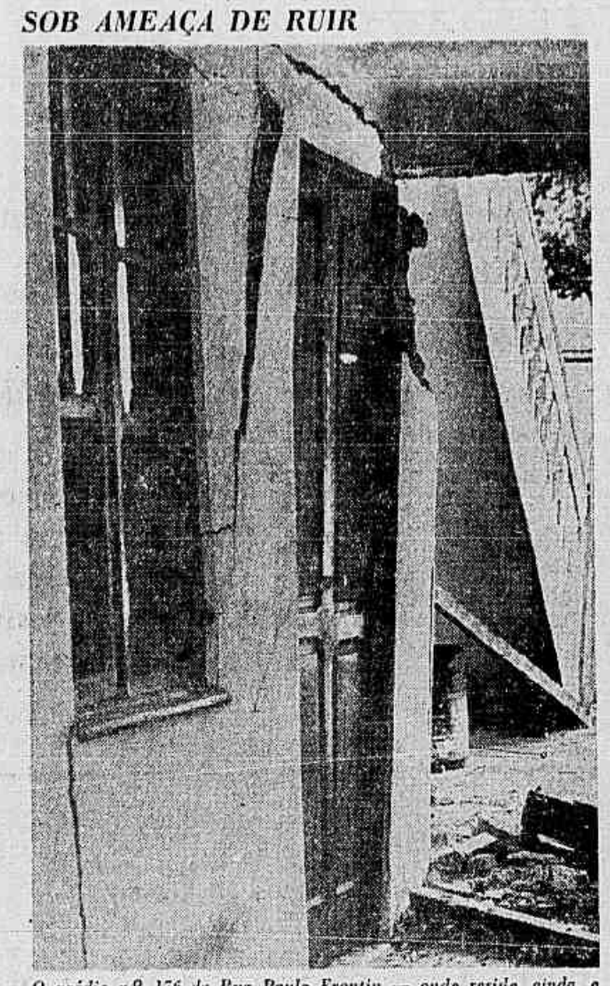

*O prédio n.º 176 da Rua Paulo Frontin — onde reside, ainda, a Sr.ª Jandira Dias Ferreira, viúva, com sete filhos, pois não sabe para onde ir — está sob ameaça de desabamento, desde sexta-feira passada, tendo os outros moradores abandonado o prédio, que se acha protegido, como medida preventiva, por escoras. O engenheiro Geraldo Garcia, do Departamento de Obras, e o Sr. Válter Silva de Magalhães Castro, Chefe do 2.º Distrito de Esgotos, informaram que uma antiquíssima galeria de 60 centímetros, sob o prédio, vem provocando há mais de dez anos o aluimento do velho sobrado, que não cairá, segundo esperam, embora a parte térrea tenha de ser demolida, para permitir a execução das obras necessárias*

# Pujol prega mudança de estrutura social para combate à delinqüência

O Sr. Eliseu Pujol, do Serviço Social Rural, afirmou ontem, na abertura da Semana do Menor, na sede da Ação Social Arquidiocesana, que, "se quisermos combater os problemas que geram a delinqüência juvenil, temos de modificar as estruturas sócio-econômicas da sociedade em que vivemos, que são injustas e anticristãs".

O Padre Ozanam, da PUC, apontou como uma das causas fundamentais da delinqüência juvenil a insistência da sociedade em valorizar os indivíduos de acôrdo com os seus sucessos pessoais, sem fornecer condições a todos para obtenção dêsse êxito.

A SEMANA

A Semana do Menor é promovida pela Ação Social Arquidiocesana, e tem como finalidade específica estudar e apresentar conclusões finais sôbre o problema da delinqüência juvenil, após estudar e debater o problema em duas sessões diárias até o dia 22 próximo, realizadas às 14 e às 16 h, na ASA, na Rua São José 90, 22.º andar.

Ontem, o temário foi **O Menor, a Família e a Comunidade** e os **Aspectos Sócio-econômicos.** Os relatores foram, a Sra. Anita Carpenter Ferreira, Presidente da ASA, e o Padre Raimundo Ozanan, professor de Sociologia da PUC. Os debatedores foram, respectivamente, para a primeira e segunda sessão, o Sr. Eliseu Pujol, Heitor Calmon e Maria Luisa Aragão, Sr. Luís Carlos Mancini, Pedro Meireles e Carlos Assis Ribeiro.

CORAGEM E TRABALHO

A Sra. Anita Carpenter Ferreira, relatora do tema **O Menor, a Família e a Comunidade**, disse que a primeira etapa da Semana deve trazer à luz, com coragem, que o problema do menor continuará a agravar-se se não fôr sentida a necessidade de reconhecer que o êrro está na base do sistema que até agora foi adotado.

Tratou-se do problema do menor como problema específico, e não como problema de família.

— Partindo da premissa de que o meio natural é capaz de dar à criança estabilidade para o seu desenvolvimento integral, é à família que compete cuidar dos filhos, óbvio, pois concluir que qualquer sistema de proteção ao menor deve basear-se no amparo e fortalecimento à família.

— Citaremos alguns dos fatôres correlatos ao problema família — delinqüência juvenil — disse a Sra. Anita Carpenter Ferreira: — 1.º) o trabalho da mãe fora do lar; 2.º) brutalidade materializadora da vida moderna; 3.º) as dificuldades da luta pela existência; 4.º) o encarecimento da vida. A obra social, portanto, impõe um ataque organizado àquelas causas, através de leis, de técnicas sociais, mas, sobretudo, de renovação moral do homem que produz, às instituições e os sistemas injustos.

A DEFINIÇÃO

O Padre Ozanan citou, no seu relato, que um dos piores problemas é o da definição. Disse que a preocupação pelos aspectos morais e religiosos, não o preocupam, dentro do ângulo dos aspectos sócio-econômicos que geram a perversão social.

— A definição legal de um delinqüente é aquela que nêle vê o indivíduo que comete uma infração e, apesar de menor, é passível de punição.

Não devemos, porém, frisou o padre Ozanan, confundir legal com social. Um jovem pode ser considerado delinqüente pela sociedade, mas não pela lei, e vice-versa. Um jovem, por exemplo, de uma classe inferior, é mais freqüentemente acusado pela sociedade de ser delinqüente. Portanto, êle passará a agir como tal. Um jovem de uma classe superior é geralmente tratado como uma criança-problema. Os abusos que faz, e que podiam ser punidos pela lei, são desculpados porque são "loucuras da juventude". Mas os que o de classe inferior comete, são logo considerados graves.

Concluindo, o padre Ozanan apontou os fatôres correlatos à delinqüência juvenil: a) idade; b) proporção de rapazes maior que de môças; c) região, porque há mais delinqüentes nas zonas urbanas; d) índice de industrialização; e) áreas onde a miséria e a pobreza estão mais radicadas.

TEMÁRIO

Será o seguinte o temário da Semana do Menor: hoje, às 14h, debates sôbre *A Lei e o Menor*, tendo como relator o Prof. Celestino Sá Freire e como debatedores os Srs. A. M. Russell, Jefferson Soares e Pedro Meireles. Às 16h 30m, debates sôbre *Relacionamento Familiar*, tendo como relator o Dr. Cunha Melo e como debatedores os Srs Paulo Sá, Newton Bethlem e Osman Gióia.

Amanhã, dia 19, às 14h, debates sôbre *Formação Religiosa e Moral*, pelo padre Francisco Leme Lopes, e tendo como debatedores o Monsenhor Álvaro Negromonte, a Sra. Maria Teresa Camargo e o Sr. Manuel Tavares Cavalcânti. Às 16h 30m, *A Escola e o Menor*, pela Sra. Maria Junqueira Schmidt, e com debates da Sra. Maria de Lourdes Pereira, Neuza Schwartz e Irene Tavares de Sá.

Dia 20, às 14h, debates sôbre *Aspectos Psicológicos*, pela Professôra Maria Helena de Novais, com debates dirigidos pelo Sr. João Moura, Sra. Elisa Veloso e Sra. Iolanda Heloísa Sousa. Às 14h 30m, *Recursos da Comunidade para a Assistência ao Menor*, tendo como relator o padre Pascoal Felipelli e como debatedores a Sra. Nair Oliveira Cruz, jornalista Odilo Costa, filho e Sra. Ramilda Quitete de Morais.

# Deputado do E. do Rio pede ação contra o expansionismo carioca

*Niterói* (Sucursal) — O Deputado Kiffer Neto apresentou, ontem, na Assembléia Legislativa do Estado do Rio, requerimento pedindo a constituição de uma Comissão Especial de Parlamentares — deputados estaduais, federais e senadores fluminenses — para impedir que os políticos da Guanabara tenham êxito na campanha que visa a anexar terras da Baixada Fluminense ao território da Guanabara.

O Sr. Kiffer Neto anunciou ao JORNAL DO BRASIL que, se o Deputado Paulo Duque, que levantou o problema na Guanabara, quiser, êle irá, na condição de parlamentar fluminense, debater o assunto, na Assembléia Legislativa da Guanabara, em plenário.

O REQUERIMENTO

E o seguinte o requerimento apresentado, ontem, na Assembléia Legislativa, pelo Deputado Kifer Neto:

"Requeremos à Mesa seja solicitado a cada um dos integrantes da bancada do Estado do Rio no Congresso Nacional — deputados e senadores — que se mantenham atentos às manobras de políticos cariocas, que, liderados pelo Sr. Deputado Paulo Duque, visam a obter a anexação ao Estado da Guanabara de faixas de terras pertencentes ao Estado do Rio, manobras essas que reputamos de caráter puramente eleitoreiro, sem maior consistência legal, inexequível mesmo.

Permitimo-nos, ainda, requerer à Mesa que oficie, respeitosamente, ao Sr. Deputado Paulo Duque, solicitando-lhe que ponha fim aos seus ímpetos separatistas, que nada beneficiam as boas relações até agora mantidas entre os Estados do Rio e Guanabara, e muito menos à unidade federativa. Ademais, aquêle Estado, que tanto orgulho traz e inspira, pelo esfôrço de sua gente boa e amiga, sôbre as condições pródigas da natureza, se nos apresenta de constituição peculiar e capaz de subsistir dentro de sua conjuntura, desde que integrado, afônicamente, à unidade federativa.

Consideramos, ainda, que consultas realizadas há tempos, por órgãos especializados, na Baixada Fluminense, demonstraram que os habitantes de Caxias, Nova Iguaçu, Nilópolis e São João de Meriti manifestaram-se contrários à anexação de seus municípios ao território carioca, todo êle formado — e a História existe para prová-lo — com um desmembramento de extensa faixa do território fluminense, sem qualquer compensação para o Estado do Rio, a não ser aquela de ter contribuído para a formação da cidade que, com muita justiça, foi por longos anos a Capital do Brasil.

E, finalmente, que sejam indicados os deputados estaduais que ao lado dos deputados federais e senadores, integrem a Comissão Especial para a defesa da unidade territorial fluminense."

DEBATES

O Deputado Roger Malhardes (PSP) provocou, na sessão de ontem, da Assembléia, violentos debates em tôrno das greves dos rodoviários e dos trabalhadores na construção civil, dando margem a que deputados do PTB e PSD trocassem palavras ásperas.

O Deputado Amil Nei Reichaid fêz a apologia do PSD e do Ministro Amaral Peixoto, afirmando, sob protestos do Deputado Newton Guerra, do PTB, que o seu partido e o seu líder eram os grandes salvadores da República, porque sem êles "o Presidente João Goulart já estaria há muito tempo no manicômio".

O Deputado Newton Guerra, falando a seguir, lamentou que o Sr. Amil Nei Reichaid desvirtuasse o debate, trazendo à discussão um tema completamente diferente daquele que vinha sendo abordado: greves.

O Deputado Peixoto Filho, do PR, também entrou nos debates, para afirmar que a briga era "de lobo contra lobo, tudo girando em tôrno das melhores fatias do bôlo, que trabalhistas e pessedistas sempre disputaram com apetite".

# Vítimas do taifeiro do navio "Canopus" foram sepultadas na Guanabara

A cerimônia de enterramento do Comandante do navio-hidrográfico *Canopus*, Capitão-de-Fragata Arnaldo da Costa Varela; do Imediato, Capitão-de-Corveta Antônio Manhães Matos, e do taifeiro Silvio Farias Soares, mortos no Pôrto de Rio Grande pelo taifeiro Norival Vicente da Silva, foi realizado às 11 horas de domingo passado, no Cemitério de São João Batista.

Ao entêrro compareceram, além das famílias das três vítimas, numerosos oficiais e marinheiros da Marinha de Guerra e o Diretor do Serviço de Hidrografia e Navegação, Almirante Hélio Garnier, que representou o Ministro da Marinha.

PUNIÇÃO

O Subdiretor do Serviço de Hidrografia e Navegação disse que o taifeiro Norival Vicente da Silva derramara um pires de calda quente no seu colega Silvio Farias Soares, tendo êste feito queixa ao Imediato, que registrou o fato no Livro de Bordo.

Tomando conhecimento do problema, o Comandante Arnaldo da Costa Varela reuniu os oficiais para julgar o ato do taifeiro Norival da Silva, punindo-o com dez dias de prisão. Norival jurou vingança contra os que o puniram.

O CRIME

Para matar o Comandante Varela, o taifeiro Norival Silva usou o bocal de uma mangueira de incêndio, peça de bronze que pesa mais ou menos cinco quilos. Penetrando no camarote do Comandante, onde êste dormia, Norival desfechou-lhe várias pancadas na cabeça, sem que a vítima pudesse defender-se. Pouco depois, fazia o mesmo em relação ao Imediato Antônio Manhães Matos.

Mortos os dois oficiais, Norival dirigiu-se ao alojamento dos marinheiros, onde matou, com várias facadas, o taifeiro Silvio Farias Soares, sendo prêso em flagrante. Os crimes ocorreram depois das 23 h de sexta-feira.

MATARIA MAIS

Ao ser prêso pelos marinheiros, Norival lamentou não lhe terem dado tempo para matar também o dispenseiro de bordo, que serviu de testemunha no caso da calda quente.

O criminoso foi recolhido ao Grupo de Artilharia de Costa de Rio Grande, onde ficará prêso à disposição da Justiça Militar.

PAIS DE FAMÍLIA

O Comandante Arnaldo da Costa Varela, de 41 anos, deixa viúva a Sr.ª. Gabi Varela, e sete filhos, o mais velho dos quais com dez anos de idade.

O Imediato Antônio Manhães de Matos, com 37 anos de idade, deixa viúva a Sr.ª. Marília Praça de Matos, e três filhos, o mais velho com sete anos de idade.

# PTB põe Sérgio e tira Elói

A Comissão Executiva do Partido Trabalhista carioca, reunida na manhã de ontem, decidiu confiar ao Deputado Sérgio Magalhães o entrosamento político entre as fôrças partidárias do Congresso Nacional, no Govêrno Federal e no âmbito da Guanabara.

A decisão da Comissão Executiva do PTB foi tomada como uma crítica frontal ao Vice-Governador Elói Dutra, que até ontem vinha exercendo essas funções.

A direção partidária trabalhista também decidiu enviar um ofício ao Deputado Leonel Brizola, solicitando-lhe que trabalhe pela Guanabara com o mesmo ardor com que o faz pelo Rio Grande do Sul.

Será lembrado ao Sr. Leonel Brizola que êle foi eleito pelo povo carioca, com uma expressiva votação.

# *Rejeitados três vetos de Lacerda*

A Assembléia Legislativa rejeitou ontem três vetos do Governador Carlos Lacerda, sendo que o primeiro incidia sôbre expressões do que determina que a Rádio Roquete Pinto recolha em gravação os debates do Plenário daquela Casa, para irradiá-los a partir das 21 horas.

Os outros vetos rejeitados incidiam sôbre os Artigos 8.º e 11.º do projeto que regulamenta o Artigo 56 da Constituição, no que se refere ao Magistério Primário. As expressões vetadas foram consideradas redundantes pelo Governador, mas o Legislativo confirmou-as.

# Ata da Assembléia Geral Extraordinária do Country Club Quitandinha realizada na Sede da Sociedade em 12 de junho de 1963

Aos doze dias do mês de junho de mil novecentos e sessenta e três, na sede da Sociedade em Petrópolis, no edifício Hotel Quitandinha, às quatorze horas se reuniram em Assembléia Geral Extraordinária, os sócios proprietários do Country Club Quitandinha, proprietários de títulos conforme consta do Livro de Presença. Assumiu a presidência o Diretor Superintendente dr. Getúlio José da Silva, que declarou estar aberta a sessão e na mesma forma dos Estatutos convidava o senhores sócios para elegerem um presidente que dirigisse os trabalhos da Assembléia. Pediu a palavra o sócio Dr. Aulio L. Veloso que propôs para presidente da mesa o sócio Dr. João de Oliveira F.º. A Assembléia aprovou esta indicação com uma salva de palmas. O Dr. João de Oliveira F.º assumiu a presidência e depois de agradecer convidou para 1.º secretário o sócio Aloysio Martins e para segundo, o sócio Dr. Alfredo Side. Ao mandar o 1.º secretário ler o edital de convocação aproximaram-se da mesa duas pessoas que se achavam no recinto e dizendo-se Oficiais de Justiça e portadores de um mandado de interdicto proibitório para não se realizar a Assembléia, apresentaram êste instrumento ao presidente que passou a lê-lo e em seguida declarou aos Oficiais que não podia receber a citação porque não se dirigia ao presidente da Assembléia, mas à Diretoria do Country Club Quitandinha e nominalmente aos respectivos diretores, devendo portanto a citação ser feita aos mesmos. Os oficiais de justiça declararam então que iriam se dirigir ao M.M. Juiz a fim de expôr o ocorrido, retiraram-se sem ter deixado contra-fé e dizendo mais que iriam pedir fôrças. Terminado este incidente o senhor 1.º Secretário passou a ler o edital de convocação, após o que o Sr. Presidente lhe solicitou que passasse a ler o relatório da diretoria que é do teor seguinte, sendo que os editais antes lido foram publicados no D. Oficial do Estado do Rio nos dias 1, 3 e 4 de junho e no Jornal do Comércio do Estado da Guanabara dos dias 1, 4 e 5 de junho e no Jornal de Petrópolis dos dias 2, 4 e 5 de junho do corrente ano: — "Exposição de motivos e proposta apresentados pela Diretoria do Country Club Quitandinha à Assembléia Geral Extraordinária convocada para o dia 12 de junho de 1963. Senhores sócios proprietários: É profundamente contrafeita, mas correspondendo a um dispositivo de cautela que a Diretoria do Country Club Quitandinha vem propor à Assembléia dos srs. sócios proprietários dissolução e liquidação da nossa sociedade. Nasceu o Clube em meio de uma economia previsível, embora inflacionária. Os planos e os propósitos que inspiraram, em fins do ano passado a criação de um clube em Petrópolis, de características "sui-generis" foram os resultados de muitos meses de estudos e trabalhos. Projetou-se a criação de um grande e incomparável centro de atração turística, colocado a serviço do bem estar, do confôrto e da recreação de muitos milhares de famílias. O programa traçado tinha uma lógica e uma motivação perfeitamente definidas. Não resultou de nenhum ato precipitado ou irrefletido. Ao contrário. Representou um anseio generoso e desinteressado dos seus idealizadores, alicerçado em cálculos e previsões seguras e criteriosas, segundo as circunstâncias. O Clube foi concebido para agazalhar nos seus quadros cêrca de 20.000 associados. O interesse revelado pelo empreendimento em extensas áreas da nossa população mais abonada e constatado através de inúmeras pesquizas e sondagens, constituía então uma previsão de êxito e de sucesso. Lastimàvelmente, entretanto, o agravamento da conjuntura econômico-financeira, que aflige o país, introduziu um fator incontrolável de pertubação dos esquemas que haviam sido inicialmente estabelecidos — a contenção do crédito, que comprometeu, profunda e definitivamente os esforços que vinham sendo realizados. Tentou-se tudo. Os apêlos que endereçados ao crédito não puderam ser atendidos. A mobilização de recursos privados que procuramos levar a efeito não surtiu resultados, pela própria razão da contenção. Procurando salvar o empreendimento e ressalvar os interesses daqueles todos que nêle haviam confiado, a Hotel Quitandinha S/A consentiu em colocar as suas imensas e luxuosas instalações à disposição do Clube e no seu desvelado empenho de conjurar as dificuldades, anuiu a receber a totalidade dos títulos. Êsse gesto de despreendimento, todavia, não bastou por si só, para restaurar e restabelecer as condições mínimas de sobrevivência do empreendimento. Diante desse quadro, que dispensa comentários, a Diretoria julgou do seu dever enfrentar o problema, tal como êle se apresentava, com objetividade e espírito prático. Efetivamente não se compreende nem se justifica que o nosso Country Club Quitandinha pretenda adquirir um patrimônio, sem poder mantê-lo pois, tôda a sua renda seria constituída da venda dos títulos os quais se encontram totalmente comprometidos com a compra do imóvel, sendo reduzidíssima tôda a receita que lhe poderia advir da exploração, dos seus setores esportivos, recreativos e sociais, não havendo, como não há, o quadro de sócios contribuintes. Qualquer tentativa de compor e de conciliar essa dura evidência com a grandeza dos planos iniciais seria um mero artifício, de conseqüência imprevisíveis. Até êsse momento ainda é possível retroceder, sem causar danos e prejuízos a quem quer que seja, a não ser a Hotel Quitandinha S/A pelos gastos que enfrentou e pelos compromissos que assumiu para tentar salvar o empreendimento. Daqui por diante, ninguém pode em sã consciência responder pelas conseqüências que possam ocorrer. A direção do Club faltaria aos seus deveres se não alertasse o quadro social para a gravidade da situação, propondo e sugerindo as medidas e providências capazes de resolver o problema, de acôrdo com as regras dos Estatutos e as normas aplicáveis ao caso. Seria um grave erro manter e custear, com sacrifício de uns poucos sócios, um empreendimento que todos reconhecemos, agora inviável e impossível, em face da situação econômica que o País atravessa. Na verdade — e essa é uma constatação imperiosa, o Country Club Quitandinha não logrou reunir as condições mínimas para alcançar os seus objetivos. A forma de liquidação é a única prudente exequível. Dela não advirá, repetimos, qualquer prejuízo para nenhum dos sócios ou para qualquer terceiro que entrou em relação de negócios com a entidade. Não devemos nada a ninguém. E estamos em condições de devolver a cada um o que é seu. Em conseqüência, propomos que a Assembléia Geral do Country Club Quitandinha aprove a seguinte proposta: a) fica dissolvida a sociedade civil Country Club Quitandinha, que entra em liquidação, fazendo-se o cancelamento do seu registro no Livro A 1 sob n.º 260 do Cartório do Registro Civil das Pessoas Jurídicas da Comarca de Petrópolis, Estado do Rio de Janeiro; b) fica o liquidante com os poderes dos arts. 140 a 143 da Lei de Sociedade por Ações, Dec-Lei n.º 2627, de 26 de setembro de 1940. Todos êsses atos, como quaisquer escrituras ou documentos poderão ser autorizados e assinados a partir da data da Assembléia que tenha aprovado a presente proposta, independentemente de qualquer publicação ou registro; c) fica marcado o prazo de um (1) ano para o liquidante terminar a liquidação; d) o liquidante fica autorizado a promover os atos de liquidação devolvendo ou compondo com os Associados as importâncias por estes pagas, sem qualquer responsabilidade do Clube para com a PROVER — Serviços Técnicos de Promoções e Mediações Ltda. pelas despesas que fêz para a colocação dos títulos, sejam quais forem, como por exemplo, publicidade, corretagens, etc. A diretoria pede vênia para salientar que conveniente seria a nomeação da PROVER — Serviços Técnicos de Promoções para liquidante, em virtude de ter sido a emprêsa que se incumbiu de colocar os títulos, tendo estado em contato com os sócios e ao mesmo tempo com o Clube, não se precisando dizer que as pessoas jurídicas podem ser liquidantes de qualquer sociedade. Finalmente cabe à Diretoria informar ao plenário que as emprêsas PROVER — Serviços Técnicos de Promoções e Mediações Ltda. e Consórcio Imobiliário Sta. Luzia S/A por seus representantes legais se ofereceram como garantes da boa fiel liquidação de tôdas as obrigações da sociedade, através de documento hábil, que se encontra arquivado entre os documentos do Country Club Quitandinha. Cabe-lhe ainda lembrar que a Assembléia deverá designar um Conselho Fiscal para acompanhar a liquidação. Essa, Srs. sócios-proprietários, a proposta da Diretoria, V. Sas. decidirão, entretanto, como lhes parecer mais justo e acertado. Petrópolis, 12 de junho de 1963" — Feita a leitura o Sr. Presidente declarou que o relatório e a proposta da diretoria estava em discussão. Pediu a palavra o Dr. Salvador Cassar e disse que corroborando as considerações feitas por um sócio presente a respeito de se saber se o prazo de um ano constante do relatório era para o liquidante devolver as importâncias que os sócios tinha desembolsado, conforme os respectivos recibos, com a devolução das promissórias que tinham emitido em favor do Club para pagamento do restante do preço do título, ou si os sócios poderiam, logo depois da aprovação da dissolução, comparecer perante o liquidante e receber imediatamente o que tinha versado, o que foi esclarecido pela mesa que o recebimento seria feito imediatamente, tão logo fossem se apresentando os interessados no escritório do liquidante, conforme aviso que publicasse nos jornais; e que quanto ao prazo de um ano para o liquidante terminar a liquidação, referia-se ao prazo para êle cumprir a obrigação de convidar os sócios que não comparecesse e que estivessem em qualquer lugar do país ou fora dêle, a fim de que a Assembléia Geral que fosse convocada tomasse conhecimento de tôdas as providências tomadas pelo liquidante para encontrar os sócios que por ventura não tivessem comparecido. Aproveitou a oportunidade para esclarecer várias interpelações simultâneas a respeito do fato público e notório de que a Santapaula Melhoramentos S/A estava interessada em realizar algum empreendimento desta natureza do Clube e quais seriam as situações dos atuais sócios face a êsse assunto, dizendo o Presidente que estava informado que a Santapaula em tal hipótese, concederia certas vantagens e privilégios aos atuais sócios, manifestando mesmo interêsse no caso de realizar o Clube, de congregar os atuais sócios, dando-lhes preferências. Diante dêsses esclarecimentos os interpelantes declaram-se satisfeitos com as declarações do presidente e pediram que os mesmos ficassem constando da Ata, o que o Presidente declarou que ia fazer conforme o pedido. Ninguém mais tendo pedido a palavra para discutir o relatório e a proposta constante do mesmo para a dissolução do Country Club Quitandinha, o Sr. Presidente declarou que ia pôr em votação, pedindo que aqueles que aprovassem o relatório e a proposta ficassem sentados e que aqueles que votassem contra, levantassem. Verificou-se que se levantaram 5 sócios, cada um portador de um título, conforme o Presidente verificou no Livro de Presença, tendo o Presidente anunciado o resultado ou seja de que a proposta foi aprovada por 18.967 (dezoito mil e novecentos e sessenta e sete) votos. Esclareceu o presidente que tendo comparecido 46 sócios representando 18.972 (dezoito mil e novecentos e setenta e dois) votos, e tendo deixado de comparecer 1.028 votos para completar os 20.000 votos que são a totalidade estatutária, estavam preenchidos os requisitos dos Estatutos isto é, do art. 52 que declara que a liquidação e a dissolução da Sociedade com a terminação das atividades do Clube dependem de deliberação de dois têrços do número total dos sócios-proprietários. Declarou o Presidente que estava dissolvida a Sociedade que entrava em liquidação, pelo que convidou os sócios a nomearem os membros do Conselho Fiscal e os respectivos Suplentes, uma vez que com a aprovação do relatório e da proposta da Diretoria tinha sido aprovada para liquidante a Sociedade PROVER — Serviços Técnicos de Promoções e Mediações Ltda. Pediu a palavra o sócio Dr. Aulio Louzada Veloso que propôs para membros do Conselho Fiscal o Dr. Octavio Bastos, Sr. Paulo Garcia e Ernesto da Silva Gonçalves como efetivos, e José Vasquez Plaza, Paulo França e Waldemar Scharzl para Suplentes. O Sr. Presidente considerou aprovados êsses membros efetivos e suplentes do Conselho Fiscal em virtude de ninguém ter contestado e os ter aclamado pela maioria da Assembléia. O Presidente consultou a Assembléia sôbre a assinatura da Ata ficando deliberado que a Ata fôsse assinada pela mesa e pelos sócios que o quizessem, ficando outrossim autorizados ao Presidente ou 1.º Secretário a autenticar quaisquer cópias que forem necessárias para fins de direito. Lida e achada conforme vai assinada. Nada mais havendo a se tratar, o Sr. Presidente declarou encerrada a sessão. Petrópolis, 12 de junho de 1963, digo, eu Aloysio Martins, 1.º Secretário a escrevi e assino. ass) Aloysio Martins, João de Oliveira F.º — Presidente. Aloysio Martins, 1.º Secretário — Alfredo Zide, 2.º Secretário — Hotel Quitandinha S/A, Joaquim Rolla — Joaquim Rolla, Cia. de Terrenos Quitandinha S/A — Aulio Louzada Veloso — Aulio Louzada Veloso, Paulo Campos, Cia. de Terrenos Quitandinha S/A, Paulo Campos, Onofre Rebello Horta, Octavio Bastos, Cia. de Terrenos Quitandinha S/A — Octavio Bastos, Clívio Malmesi — Cia. de Terrenos Quitandinha S/A, Clívio Malmesi — José Cesar Geraldi, Cia. de Terrenos Quitandinha S/A, José Cesar Geraldi. (P

# COUNTRY CLUB QUITANDINHA

# COMUNICADO

**PROVER – SERVIÇOS TECNICOS DE PROMOÇÕES E MEDIAÇÕES LTDA., Avenida Rio Branco, 311-B, sobreloja, Rio de Janeiro, COMUNICA aos senhores associados do COUNTRY CLUB QUITANDINHA que, tendo sido eleita liquidante do mesmo Club, em Assembléia-Geral Extraordinária realizada aos 12 do corrente mês, dando início ao cumprimento da resolução da referida Assembléia, já está procedendo ao levantamento da posição de cada subscritor de títulos do referido Club, a fim de realizar a devolução integral de qualquer importância paga pelos subscritores, conforme determinação expressa da Assembléia-Geral.**

**COMUNICA, ainda, que, nesse sentido, já está expedindo chamadas, através de cartas, a todos aquêles que já têm sua posição levantada, para o imediato reembolso, cujo procedimento fará regularmente a todos os subscritores.**

**Rio de Janeiro, 17 de junho de 1963.**

**a) PROVER – Serv. Tec. Prom. Mediações Ltda.**
**LIQUIDANTE**

(P

BANCOS ESTRANGEIROS

Você acha certo que bancos estrangeiros possam receber depósitos no Brasil, gerando com dinheiro subdesenvolvido os lucros remetidos em dólares para o estrangeiro? É contra isso que a revista PN, Política & Negócios, vem fazendo campanha permanente. E é também por isso que PN, uma revista semanal brasileira feita por brasileiros para brasileiros, convida o povo a prestigiar os bancos nacionais. Procure a sua PN nas bancas. P

Agência LEBLON
AV. ATAÚLFO DE PAIVA, 734
FONE 27-0116
Expediente: 9,00 às 18,00 hs.

O pioneiro das agências metropolitanas
BANCO BOAVISTA S. A.
Uma completa organização bancária

DEPÓSITOS POPULARES E LIMITADOS ATÉ Cr$ 500.000,00
Só opera no Rio de Janeiro

# Presidente da Cofap pede demissão por não ter mais condições para dirigi-la

O Sr. Alberto Vítor de Magalhães anunciou ontem ter reiterado, em caráter irrevogável, ao Ministro da Indústria e do Comércio, o seu pedido de demissão da Presidência da Cofap, alegando não ter mais condições para dirigi-la, porque as medidas de intervenção no domínio econômico "contrariam interêsses e criam áreas de atrito até mesmo dentro de setores do Govêrno".

O pedido de demissão do Sr. Alberto Vítor de Magalhães foi provocado pelo fato de o Govêrno não ter assinado, até o momento, o decreto determinando o confisco da diferença de preços do açúcar resultante dos estoques remanescentes e pela indiferença com que alguns funcionários do Ministério da Agricultura vêm tratando do problema do leite na Guanabara.

PÃO

Os panificadores da Guanabara reunidos ontem, em seu Sindicato, resolveram aguardar até o dia primeiro de julho, quando se verificará o aumento da farinha de trigo, para iniciar as negociações visando o aumento do preço do pão.

Irão aguardar, também, os resultados do nôvo encontro entre o Presidente do seu Sindicato e o Presidente da Cofap, sendo que êste, embora tendo pedido demissão, prometera encaminhar ao nôvo titular do órgão as negociações até então iniciadas.

PROTESTO

São Paulo (Sucursal) — O Sindicato da Indústria do Trigo de São Paulo encaminhou oficialmente ao Sr. Leôncio Fonteles, assessor técnico para assuntos ligados ao trigo, do Ministério da Agricultura, ofício, onde, através de numerosas considerações, protesta contra a portaria ministerial que institui a obrigatoriedade de mistura da farinha de trigo e fubá de milho, farinha de mandioca e farinha de soja.

Alega o Sindicato que o fubá de milho, principalmente se não estiver desgerminado, prejudica a farinha de trigo. Acrescentando-se àquele produto as farinhas de raspa de mandioca e de soja, o conjunto torna-se ruim, sendo quase impraticável a sua composição, embora, separadamente, constituam artigos de primeira qualidade — esclarece o Sindicato.

EXPORTAÇÃO

A partir da próxima semana os portos do Rio e de Santos iniciarão a exportação de carne e óleo de fígado de baleia para os Estados Unidos.

A firma japonêsa que explora a caça da baleia em águas brasileiras informou ontem que o primeiro embarque será de três mil toneladas e destina-se a Nova Iorque.

# Ministro da Nigéria vem a 30

Interessado em estudar problemas de café e de assistência agrícola e veterinária, chegará ao Brasil, no próximo dia 30, para visita de uma semana, o Ministro do Desenvolvimento Econômico da Nigéria, Sr. Ibrahim Waziri.

Além do Rio, o Ministro Waziri visitará Brasília, para contato com autoridades do Govêrno; S. Paulo, onde conhecerá fazendas de café; e Salvador, para estudo de problemas do cacau e de petróleo.

O Ministro nigeriano virá acompanhado dos Srs. G. E. Okiy, Diretor de Pesquisas Agrícolas da Nigéria, e Mallan Bello, Secretário particular.

# Despejado auxiliar do Presidente

*Brasília* (Sucursal) — Foi ajuizada no Cartório Cível desta Capital uma ação de despejo, por falta de pagamento, sendo autora dona Lucia Lilian Kaltenbruner, e réus os Srs. Carlos Henrique Saraiva, Aníbal Correia e Renato do Prado Figueiredo, o primeiro Oficial de Gabinete da Presidência e Diretor-Geral da TV-Rádio Nacional de Brasília.

Dona Lilian, caso não receba os aluguéis atrasados, deseja reaver o edifício de sua propriedade, onde já funcionou a boate Pilango, a primeira do Distrito Federal, para reabri-la.

O Diretor-Geral da Nacional de Brasília instalou no edifício, junto com seus sócios, uma boate, denominada Snobs, fechada justamente no dia da inauguração, porque nela a polícia encontrou menores.

# *Cinelândia e Habanera vão reabrir*

O Juiz Osvaldo Goulart Pires, da 7.ª Vara da Fazenda Estadual, concedeu mandados de segurança impetrados pelo proprietário do Hotel Cinelândia e pela casa La Habanera Loterias, da Rua do Ouvidor, contra o diretor da Fiscalização da Guanabara.

O hotel foi fechado sob a alegação de que diversos flagrantes de lenocínio foram feitos no mesmo, e a La Habanera de Loterias também foi interditada baseada a autoridade em flagrantes de jôgo do bicho e apostas de corridas de cavalos. Tanto no primeiro como no segundo caso, o Juiz entendeu que sòmente uma condenação judicial dos proprietários dos estabelecimentos poderia permitir a medida extrema.

Jovem! O Exército o espera de braços abertos! Alista-te na 1.ª CR.

## AVISOS RELIGIOSOS

**A SÃO JUDAS TADEU**

Agradeço uma graça alcançada — M. C. G.

**Ao milagroso S. Judas Tadeu**

Agradeço graça alcançada — Nila.

**Aos Santos Meninos Inocentes**

Agradeço o milagre — SB.

**A TODOS OS SANTOS**

Agradeço grande graça — SB.

**A São Tiago das Sete Luas**

Agradeço o milagre — SB.

**ENG. ADHEMAR BARBOSA DE ALMEIDA PORTUGAL**

**(MISSA DE 30.º DIA)**

✚ **Espôsa, filhos, irmãos, cunhados e sobrinhos convidam seus parentes e amigos para assistirem à missa de 30.º dia que farão celebrar amanhã, dia 19, às 11 horas, no altar-mor da Igreja de Nossa Senhora do Carmo (Rua Primeiro de Março). Antecipadamente agradecem.**

# Julião em atividade na Colômbia

*Bogotá*, (FP — JB) — O diário *El Siglo* revela que o deputado brasileiro Francisco Julião, líder das Ligas Camponesas, teria decidido com dirigentes castristas colombianos o estabelecimento de um "cordão vermelho", abrangendo uma ampla zona da região central do país, que se estenderia desde Barranca Bermeja, importante centro petrolífero, até a região de Sumapaz, reduto comunista.

Informa o jornal que Julião ofereceu a vários dirigentes comunistas nacionais cursos de treinamento de guerrilhas, sabotagem, etc., no Brasil, e que pròximamente se realizará na região de Sumapaz uma "conferência de cúpula" dos chefes guerrilheiros colombianos, sob a presidência de Juan de La Cruz Varela, conhecido líder agrícola e ex-representante do PC.

Entretanto o jornal *El Tiempo* afirma que, até o momento, não se tem confirmação da visita do Deputado Francisco Julião e as autoridades parecem desconhecer sua viagem à Colômbia.

# Aprovados lutam por nomeações

Candidatos concursados a cargos em diversas autarquias estiveram reunidos, ontem à noite, no Sindicato dos Odontologistas, para discutirem o problema da sua nomeação para os cargos a que se habilitaram.

Decidiram lançar mão de todos os meios para conseguirem seus objetivos, uma vez que se acham preteridos para as vagas existentes nos órgãos federais.

O melhor investimento da atualidade
COMPANHIA MERCANTIL INDUSTRIAL
**INGÁ**
PRIMEIRA USINA DE ZINCO DO BRASIL
Fórmula e minério brasileiro. Financiada pelo Banco Nacional do Desenvolvimento Econômico
Garantia de mais de um bilhão de cruzeiros
Dividendo de 15%
Bonificação de 25%
Ações preferenciais de participação integral de ..... Cr$ 1 200,00 (Hum mil e duzentos cruzeiros)
Pagamentos em 6 prestações sem outras despesas
Procure hoje mesmo a SEGES S/A
Tels. 42-1615 e 42-3570
Avenida Rio Branco, 131, 21.º andar (P

NÃO TEM CONVERSA
**BEMOREIRA**
**VENDE POR MENOS**

Televisor PHILCO B-116-3D
Imagem tri-dimensional de maravilhosa nitidez e profundidade. Perfeição nos mínimos detalhes. Tela panorâmica de 23". Tubo de 114°, aluminizado. Seletor de canais, luminoso. Belíssimo móvel em caviúna ou marfim
ENTRADA DE: PRESTAÇÃO DE: 14.950,

Rádio PHILCO (Mod. B-460) Transistone II
Portátil. 7 transistores Philco embutidos. Em lindas e atraentes côres à sua escolha. Funciona com pilhas comuns de lanterna
ENTRADA DE: PRESTAÇÃO DE: 1.250,

Rádio portátil PHILCO B-500
O 1.º rádio portátil totalmente fabricado no Brasil. 7 transistores Philco, acompanhado de original estôjo. Alimentado, por pilhas tipo lapiseira
ENTRADA DE: PRESTAÇÃO DE: 950,

COM **PHILCO** Directa EM CASA,
É PROIBIDO LEVANTAR

Televisor PHILCO DIRECTA
Novo e belíssimo televisor Philco, equipado com o magnífico Contrôle Remoto Directa Philco. O mais perfeito Contrôle Remoto do mundo. 100% brasileiro. Faz tudo automàticamente. Liga, desliga, muda canal, aumenta ou diminui o volume do som a vontade, sem posições fixas a um leve toque de seus dedos. Modêlo Console.

**PHILCO**
De Fama Mundial pela Qualidade

**Bemoreira** VENDE POR MENOS — **PHILCO**
ENTRADA DE: PRESTAÇÃO DE: **17.950,**

**SE O PLANO É IGUAL, BEMOREIRA TEM O MENOR PREÇO TOTAL**

VENDA EXTERNA: TELEFONE PARA 43-4906 E VOCÊ SERÁ PRONTAMENTE ATENDIDO.

| OUVIDOR | CARIOCA | S. FRANCISCO | CONCEIÇÃO | MADUREIRA | NITERÓI | NITERÓI | CAXIAS |
|---|---|---|---|---|---|---|---|
| Ouvidor, 160 | Almte. Barroso, 6 | Luiz de Camões, 22 | Conceição, 11 | Maria Freitas, 73-A | José Clemente, 76 | São Pedro, 19 | Nilo Peçanha, 261 e 269 |

# AGENDA JB

## PAGAMENTO

O Tesouro Nacional paga hoje, o 11.º dia útil, fôlhas: 4 943 a 4 961, aposentados da Viação (Cx. Econômica); 7 201 a 7 204, montepio civil da Guerra; 7 301 a 7 304, montepio civil da Marinha; 7 350 a 7 351, montepio dos operários da Marinha; 8 520, pensões do Tribunal de Contas e 7 535, pensões da Guarda Civil. Pagamento externo: Serviço Nacional de Tuberculose (Curicica).

A Secretaria de Finanças paga hoje, os servidores integrantes do Lote 11.

As pensionistas do IPEG, residentes em Campo Grande e Santa Cruz, receberão suas pensões na agência n.º 1, instalada na sede da ARCG, na Avenida Cesário de Melo, 1 123, amanhã e depois, de 9 às 16 horas.

## PRÊMIO ESSO

**Quinta-feira, almoço de conraternização da imprensa, promovido pela Associação Brasileira de Relações Pública e a Esso Brasileira de Petróleo, no Clube Comercial, quando serão distribuídos os prêmios aos vencedores do VIII.º Prêmio Esso de Reportagem".**

## SEUS TALÕES

Hoje, às 16 horas, na sede da Loteria Estadual, Rua Sete de Setembro, 170, o sorteio da série B do concurso Seus Talões Valem Milhões.

## PAIS E FILHOS

**Amanhã, às 20h30m, na Associação Religiosa Israelita, Rua General Severiano, 170, o escritor Pedro Bloch fará uma palestra sôbre o têma "Pais e Filhos".**

## NAVIOS

Estão sendo esperados hoje: **Federico C**, italiano, de Buenos Aires para Cannes e Gênova; **Alberto Dodero**, argentino, de Hamburgo ~~para Santos~~, Montevidéu e Buenos Aires. Cargueiros: **Nopal Star, Cap Elanco e Guanabara**, do Norte, além do **Sea Master**, para exportação de minério.

## FARINHA NUTRITIVA

**A Campanha Nacional da Merenda Escolar instituiu concurso para escolha de uma fórmula de farinha nutritiva à base de castanha do Pará, com prêmio de 150 mil cruzeiros ao primeiro colocado, 100 mil ao segundo e 50 mil ao terceiro. Informações na Rua da Conceição, 105, 15.º andar, das 11 h às 17 h.**

## HSE

Os professôres Paul Sadoul e Jacques Lacoste farão no Hospital dos Servidores do Estado, conferências em francês sôbre **Insuficiências Respiratórias**, em um curso de vinte palestras, com início a 8 de julho. De cada palestra será distribuido um resumo em português.

## ELEIÇÕES NA USEG

**Até o dia 30, devem ser registradas as chapas que concorrerão às eleições para renovação dos Conselhos Deliberativo e Fiscal da União dos Servidores do Estado da Guanabara, marcada para 12 de julho, das 9 às 22 horas.**

## OFICIAIS MILITARES

Estão abertas, na Avenida Graça Aranha, 81, 12.º andar, matrículas ao curso de aperfeiçoamento para oficiais militares em moldes modernos, e em duas partes. A primeira estudam-se os fundamentos culturais: Sociologia, Psicologia, Biologia da Liderança. Na segunda parte, Metodologia da Chefia e Comando.

## CONTABILIDADE

**A ESPEG comunica aos interessados que a identificação das provas de habilitação (Português, Matemática e Noções de Estatística), do Concurso para Técnico de Contabilidade, será feita quinta-feira, às 12h, na Av. Graça Aranha, 416, 4.º andar.**

## PAZ NA TERRA

A Casa do Estudante do Brasil lança hoje, o livro Paz na Terra, contendo as quatro encíclicas pontifícias, prefaciada pelo Arcebispo de Aracaju.

## SOUZA AGUIAR

**O Centro de Estudos Regional do Hospital Geral Sousa Aguiar promove dia 20, às 20h30m, uma reunião organizada pelo Serviço Catta Preta, sob a orientação do Dr. Augusto Paulino Neto.**

## SANTA RITA

Dia 22, a Pia União de Santa Rita mandará celebrar missa mensal em homenagem a sua padroeira. Após o Santo Sacrifício, Bênção do Santíssimo e imposição de insígnias às novas associadas.

## TEATRO COLON

**O Teatro Colon, de Buenos Aires, abriu inscrições para provimento de vagas em sua orquestra. Os interessados deverão dirigir-se ao Teatro Colon, Calle Cerrito, 618, Capital Federal, de 12h às 18h, ou pelo telefone 35-6632, em Buenos Aires, Argentina.**

## CIÊNCIAS ESTATÍSTICAS

A Escola Nacional de Ciências Estatísticas abriu inscrições para o curso pré-vestibular, que terá início dia 4 de agôsto. Informações no Diretório Acadêmico, Avenida Presidente Wilson, 210, 2.º andar. Telefone 22-8711, com o Sr. Válter de Almeida.

## ENQUADRAMENTO

**O Clube Municipal manterá hoje, das 17h30m às 19h, um plantão em sua séde central, para informar os associados sôbre assuntos referentes a enquadramento.**

## AMES

A Associação Metropolitana dos Estudantes Secundários está convocando os estudantes da Zona Sul para uma assembléia no Colégio São Vicente de Paula, Rua Cosme Velho, 241, dia 22, ás 15 horas.

## ISJB

**O Instituto São João Batista manda rezar missa em ação de graças pela passagem do seu 5.º aniversário de fundação e páscoa coletiva dos alunos, ex-alunos, pais, professores e diretores, dia 23, às 8h45m, na Igreja Coração de Maria, Méier.**

## ACM

A Associação Cristã de Môços promove dia 27, jantar de abertura da Grande Campanha Financeira IV Centenário, em sua sede, na Rua da Lapa, 86.


# Rêde Ferroviária Federal S. A.

## Estrada de Ferro Central do Brasil

O Departamento do Material da E.F.C.B. comunica aos interessados que receberá propostas, a serem abertas às 14 horas do dia 20 do corrente mês de junho, para aquisição de toros das seguintes madeiras: Peroba do Campo; Peroba Rosa; Cedro Rosa de 1.ª classe; Jequitibá; Vinhático; Madeira de Lei.

Maiores detalhes e informações na sala 706 — 7.º andar — do Edifício da Estação D. Pedro II.

(P


# MONTOR-MONTREAL ORGANIZAÇÃO INDUSTRIAL E ECONOMIA S. A.

## Ata da Assembléia preliminar da constituição, realizada em 20 de maio de 1963

Aos 20 dias do mês de maio de 1963 reunidos em primeira convocação, na Rua São José, n.º 90, salas 604-5, às 10 horas, nesta cidade, subscritores do capital de MONTOR-MONTREAL ORGANIZAÇÃO INDUSTRIAL E ECONOMIA S/A, que representavam a totalidade do mesmo capital, conforme se verificou pela lista de presença e boletim de subscrição, assumiram a Presidência e a Secretaria dos trabalhos, respectivamente, os incorporadores e subscritores do capital social, senhores Ary Marques Jones e Roberto Bergallo que passaram a dirigir os trabalhos da assembléia. Com a palavra o Presidente, Sr. Ary Marques Jones, disse que tinha em mãos o boletim de subscrição da futura sociedade. Realizada a leitura do referido boletim, em virtude de parte do capital social ter sido subscrito em bens, pela emprêsa MONTREAL-MONTAGEM E REPRESENTAÇÃO INDUSTRIAL S/A com sede nesta cidade, na Rua São José, n.º 90, grupos 708/9, esclareceu o Sr. Presidente que, de acôrdo com a lei, deviam os subscritores escolher os nomes de 3 (três) peritos para procederem à avaliação dos ditos bens. Com a palavra o subscritor Aylton Azeredo da Silveira, propôs que a escolha dos peritos recaisse no nome das seguintes pessoas: SÉRGIO FRANKLIN QUINTELLA, brasileiro, solteiro, engenheiro CREA 9 751 D, 5.ª Região residente e domiciliado na Rua Machado de Assis, 30, ap. 801, SALVADOR NOGUEIRA DINIZ, brasileiro, casado, contador, registrado sob número 4 063 no Conselho Regional de Contabilidade (Região do Estado da Guanabara), residente e domiciliado na Rua Humberto de Campos 611, ap. 404 e AUGUSTO JOSÉ MACAMBIRA DE BORBOREMA, brasileiro, casado, engenheiro, CREA 9 682 D, 5.ª Região, residente e domiciliado na Rua Marquês de Abrantes, 127 — ap. 804. Colocada em votação, foi a proposta em aprêço aprovada por unanimidade, tendo-se abstido de votar os representantes da subscritora proprietária dos bens. Declarou, então, o Senhor Presidente que iria tomar tôdas as medidas necessárias para a realização da perícia, marcando-se, desde logo, a próxima Assembléia para o dia 27 de maio do corrente ano, às 10 horas, dispensando-se a convocação por editais em razão de se acharem presentes todos os subscritores. Nada mais havendo a tratar, foi a reunião encerrada lavrando-se a presente ata que vai assinada por todos os subscritores. Tiraram-se 6 (seis) cópias dactilografadas para os efeitos legais.

Rio de Janeiro 20 de maio de 1963.

Montreal-Montagem e Representação Industrial S/A.
(a) Derek Herbert Lovell-Parker — Roberto Bergallo, Diretores.
Ary Marques Jones, Aylton Azeredo da Silveira Derek Herbert Lovell-Parker, Thomaz Pompeu Borges Magalhães, Roberto Bergallo, Geraldo José Lins.

## BOLETIM DE SUBSCRIÇÃO

**Capital social de Cr$ 10 000 000,00 (dez milhões de cruzeiros), dividido em 10 000 (dez mil) ações ordinárias de Cr$ 1 000,00 cada uma**

| NOME — NACIONALIDADE — PROFISSÃO — ESTADO CIVIL — RESIDÊNCIA | Ações Subscritas | Integralização em Bens (Cr$) | Integralização em Dinheiro (Cr$) | Entrada em Dinheiro (Cr$) |
|---|---|---|---|---|
| MONTREAL - Montagem e Representação Industrial S/A — R. S. José, 90 - grs. 708/9 | 8 800 | 4 146 202,90 | 4 653 797,10 | 880 000,00 |
| ARY MARQUES JONES, bras., eng., cas. — R. Prudente de Morais, 251, ap. 401 | 500 | — | 500 000,00 | 50 000,00 |
| AYLTON AZEREDO DA SILVEIRA, bras., eng., cas. — R. Barão do Flamengo, 28, apto. 703 | 500 | — | 500 000,00 | 50 000,00 |
| DEREK HERBERT LOVELL-PARKER, bras., eng., cas. — Av. Epitácio Pessoa, 810, apto. 401 | 50 | — | 50 000,00 | 5 000,00 |
| THOMAZ POMPEU BORGES MAGALHAES, bras., eng., cas. — R. da Consolação, 3 617, apto. 42 — São Paulo | 50 | — | 50 000,00 | 5 000,00 |
| ROBERTO BERGALLO, bras., eng., solt. — R. Getúlio das Neves, 22 | 50 | — | 50 000,00 | 5 000,00 |
| GERALDO JOSÉ LINS, bras., eng., cas. — R. Gurindiba, 267 | 50 | — | 50 000,00 | 5 000,00 |
| TOTAL | 10 000 | 4 146 202,90 | 5 853 797,10 | 1 000 000,00 |

## Ata da Assembléia-Geral de Constituição, realizada em 27 de maio de 1963

Aos 27 dias de maio de mil novecentos e sessenta e três, na Rua São José n.º 90, salas 604/5, às 10 horas, nesta cidade, reuniram-se, na sua totalidade, subscritores do capital social da MONTOR-MONTREAL ORGANIZAÇÃO INDUSTRIAL E ECONOMIA S/A, conforme se verificou das assinaturas constantes da lista de presença, assim identificados e qualificados: 1) — MONTREAL-Montagem e Representação Industrial S/A, sediada à Rua São José n.º 90, grupos 708/9, nesta cidade representada por seus Diretores Derek Herbert Lovell-Parker e Roberto Bergallo; 2) — Ary Marques Jones, brasileiro, casado, engenheiro, residente à Rua Prudente de Morais, 251 — apt. 401; 3) Aylton Azeredo da Silveira, brasileiro, casado, engenheiro, residente à Rua Barão do Flamengo, 28 — apt. 703; 4) — Thomaz Pompeu Borges Magalhães, brasileiro, engenheiro, casado, residente à Rua da Consolação, 3617 — apt. 42, São Paulo; 5) — Derek Herbert Lovell-Parker, brasileiro, engenheiro, casado, residente à Av. Epitácio Pessoa, 810 — apt. 401; 6) — Geraldo José Lins, brasileiro, engenheiro, casado, residente à Rua Gurindiba, 267; 7) — Roberto Bergallo, brasileiro, solteiro, engenheiro, residente à Rua Getúlio das Neves, 22. Por aclamação dos presentes, assumiram a Presidência e a Secretaria dos trabalhos da reunião, respectivamente, os incorporadores e subscritores do capital social, Senhores Ary Marques Jones e Roberto Bergallo, que passaram a dirigir os trabalhos da Assembléia. Com a palavra o Presidente, Sr. Ary Marques Jones, disse que dava como instalada a Assembléia e comunicou que tinha sido dispensada a convocação pela imprensa uma vez que fôra possível reunir a totalidade dos subscritores e que, como era de conhecimento de todos, a reunião tinha as seguintes finalidades: deliberar sôbre o laudo dos peritos de avalização dos bens que deverão entrar para formação de parte do capital social e sôbre a constituição definitiva da Sociedade, com aprovação dos Estatutos, verificação da subscrição do capital social, eleição da Diretoria, dos membros do Conselho Administração, Conselho Fiscal e do Conselho Consultivo para o primeiro exercício e fixação dos respectivos honorários. Determinou, em seguida, o Presidente, que se procedesse à leitura do laudo dos peritos, o qual se achava sôbre a mesa, informando, mais, que seus autores se achavam presentes para dar os esclarecimentos necessários. Por aquele laudo, que fica desde já anexado a esta Ata, verificou-se que os peritos, à sua unanimidade, declararam, depois de longo e minucioso estudo ser justo o valor de Cr$ 4.146.202,90 (quatro milhões, cento e quarenta e seis mil e duzentos e dois cruzeiros e noventa centavos), atribuido aos bens com que a MONTREAL-Montagem e Representação Industrial S/A pretendia integralizar parte de seu capital na nova Sociedade. Finda a leitura e após os representantes da MONTREAL-Montagem e Representação Industrial S/A terem declarado que nada tinham a objetar sôbre o laudo de avaliação, e como também nenhum dos subscritores quizesse fazer uso da palavra, o Presidente submeteu o laudo à votação. Com abstenção da subscritora interessada, a MONTREAL-Montagem e Representação Industrial S/A, verificou-se ter sido o laudo aprovado por unanimidade, em razão de que declarou o Presidente que ficavam incorporados, de logo, ao patrimônio da Sociedade os bens descritos no laudo. A seguir o Presidente suspendeu a sessão, a fim de que fôsse providenciado o depósito, em estabelecimento bancário, das importâncias recolhidas dos subscritores e correspondentes a 10% (dez por cento) do capital social subscrito em dinheiro. Ultimada a providência, o Sr. Presidente disse que tinha em mãos o recibo do depósito passado pelo Banco Econômico da Bahia S/A, do seguinte teor: "Banco Econômico da Bahia S/A — Cr$ 1.000.000,00 (hum milhão de cruzeiros). Recebemos dos Senhores Ary Marques Jones e Aylton Azeredo da Silveira, que nos declararam ser incorporadores de "MONTOR-Montreal Organização Industrial e Economia S/A", a importância de Cr$ .... 1.000.000,00 (hum milhão de cruzeiros), provenientes de quantias que os fundadores receberam dos subscritores do capital da referida Sociedade e correspondente a 10% (dez por cento) do mesmo capital. O presente depósito é feito em cumprimento do Decreto-Lei n.º 5856, de 1.º de novembro de 1943, e só poderá ser levantado após o preenchimento de tôdas as formalidades legais. Para clareza, firmamos o presente em duas vias, pago o sêlo por verba especial, na ficha em nosso poder. Rio de Janeiro, 27 de maio de 1963 — Banco Econômico da Bahia S/A — Fernando Noronha e José Jesus Christão." A seguir, o Presidente declarou que se encontrava sôbre a mesa o projeto de estatutos, bem como o Boletim de Subscrição, cuja leitura foi feita. Terminada esta, foi o projeto de estatutos submetido a discussão e votação, tendo sido aprovado por unanimidade. Cumpridas as formalidades legais, declarou o Sr. Presidente definitivamente constituida a MONTOR-MONTREAL ORGANIZAÇÃO INDUSTRIAL E ECONOMIA S/A, e determinou que se procedesse à eleição dos Diretores, dos membros do Conselho de Administração e de seu Presidente, do Conselho Fiscal e do Conselho Consultivo, designados os senhores Thomaz Pompeu Borges Magalhães e Derek Herbert Lovell-Parker para escrutinadores. Realizada a eleição e apurados os votos, declarou eleitos para os cargos da Diretoria os Srs. Geraldo José Lins, brasileiro, casado, engenheiro, residente e domiciliado à Rua Gurindiba, 267, portador da carteira de identidade n.º 9.417-D 5.ª Região do CREA, para Diretor Presidente, Aylton Azeredo da Silveira, brasileiro, casado, engenheiro, residente e domiciliado à Rua Barão do Flamengo, 28 — apt. 703, portador da carteira de identidade n.º 5.774-D 5.ª Região do CREA e Ary Marques Jones, brasileiro, casado, engenheiro, residente e domiciliado à Rua Prudente de Morais, 251 — apt. 401, portador da carteira de identidade n.º 6.506-D 5.ª Região do CREA, para os dois demais cargos da Diretoria. Para o Conselho de Administração foram eleitos os senhores Derek Herbert Lovell-Parker, brasileiro, casado, engenheiro, residente e domiciliado à Av. Epitácio Pessoa, 810 — apt. 401 e Thomaz Pompeu Borges Magalhães, brasileiro, casado, engenheiro, residente e domiciliado à Rua da Consolação, 3617 — apt. 42 — São Paulo, sendo o primeiro, o Sr. Derek Herbert Lovell-Parker, para a Presidência do Conselho de Administração, do qual são membros natos os Diretores eleitos. Foram também eleitos membros efetivos do Conselho Fiscal os senhores Kalil Rubez Primo, brasileiro, casado, engenheiro, residente e domiciliado à Av. João Luiz Alves n.º 232 — apt. 201, George Reid, brasileiro, casado, engenheiro, residente e domiciliado à Rua Saint Moritz n.º 65, em Petrópolis, Estado do Rio e Marcos Eduardo Coelho de Magalhães, brasileiro, casado, oficial da Aeronáutica da Reserva Remunerada, residente e domiciliado à Rua Almirante Tamandaré n.º 50 — apt. 602 e para Suplentes os senhores Carlos Avelino de La-Rocque Martins, brasileiro, naturalizado, solteiro, contador, residente e domiciliado à Rua Pedro de Carvalho n.º 332, casa 15, Oldano Santos Borges da Fonseca, brasileiro, casado, engenheiro, residente e domiciliado à Av. Atlântica n.º 3150, apt. 901 e Alcéo Braga Lopes, brasileiro, casado, engenheiro, residente e domiciliado à Rua Lauro Muller n.º 16 — apt. 701. Quanto ao Conselho Consultivo, decidiu-se que oportunamente a Assembléia elegeria seus membros.

O Presidente declarou em seguida, que a Assembléia, uma vez que dava por empossados os eleitos nos seus respectivos cargos, deveria, nos têrmos da lei e dos estatutos, votar a remuneração da Diretoria dos membros do Conselho de Administração do Conselho Fiscal e do Conselho Consultivo. Com a palavra o subscritor Roberto Bergallo, propôs a remuneração mensal de Cr$ 80.000,00 (oitenta mil cruzeiros) para o Diretor Presidente e que aos outros membros da Diretoria fôsse paga a remuneração mensal de Cr$ 400.000,00 (quatrocentos mil cruzeiros), propôs, ainda, para cada membro efetivo do Conselho Fiscal a remuneração anual de Cr$ 20.000,00 (vinte mil cruzeiros) e para cada membro do Conselho de Administração e do Conselho Consultivo a importância de Cr$ 20.000,00 por sessão a que comparecerem. Submetida à votação a proposta, foi ela aprovada por unanimidade. Nada mais havendo a tratar e ninguém querendo fazer uso da palavra, foi suspensa a sessão e lavrada esta ata que, lida e achada conforme, vai por todos assinada. Rio de Janeiro, 27 de maio de 1963.

MONTREAL-MONTAGEM E REPRESENTAÇÃO INDUSTRIAL S/A.

Derek Herbert Lovell-Parker — Roberto Bergallo
Diretores

Derek Herbert Lovell-Parker

Geraldo José Lins

Aylton Azeredo da Silveira

Ary Marques Jones

Roberto Bergallo

Thomaz Pompeu Borges Magalhães

## ESTATUTOS SOCIAIS

### CAPITULO I — DENOMINAÇÃO, SEDE E OBJETO

Art. 1.º — A "MONTOR-Montreal Organização Industrial e Economia S. A. é uma Sociedade Anônima, de duração por prazo indeterminado, que reger-se-á por êstes estatutos e pelas leis vigentes que forem aplicáveis.

Art. 2.º — A Sede social é na cidade do Rio de Janeiro, Estado da Guanabara, podendo a Diretoria criar e extinguir filiais, sucursais, agências e depósitos, dentro e fora do território nacional.

Art. 3.º — A Sociedade tem por objeto:

a) realizar estudos, pesquisas, levantamentos estatísticos e elaborar projetos de natureza econômica, financeira ou industrial;

b) prestar serviços de engenharia e arquitetura industrial;

c) prestar serviços de consultoria, de administração e de auditoria de emprêsas além de arbitragens e avaliações;

d) promover a criação e reorganização de emprêsas, inclusive o planejamento da obtenção de financiamento e lançamento de ações;

e) recrutar, selecionar e preparar pessoal para funções de direção de emprêsas;

f) dedicar-se a quaisquer atividades correlatas que não dependam de autorização governamental, bem como participar de outras emprêsas, no interêsse de suas finalidades.

### CAPITULO II — DO CAPITAL E DAS AÇÕES

Art. 4.º — O capital social é de Cr$ 10 000 000,00 (dez milhões de cruzeiros) divididos em 10 000 (dez mil) ações ordinárias nominativas, no valor nominal de Cr$ 1 000,00 (hum mil cruzeiros) cada uma.

Art. 5.º — A Sociedade poderá emitir títulos múltiplos de ações e a cada ação corresponde um voto nas deliberações da Assembléia-Geral.

Art. 6.º — No caso de querer qualquer acionista alienar as suas ações, ou parte delas, terão os outros acionistas preferência para as adquirir, na proporção das ações que, no momento, possuirem. O direito dos que não quiserem adquirir as ações devolver-se-á aos demais acionistas que as quiserem adquirir, na mesma proporção.

§ 1.º — Dando-se a hipótese prevista neste artigo, deverá o acionista manifestar, por escrito, à diretoria, a intenção de alienar as ações e mencionar o preço que por elas pretende, e, se houver pretendente à aquisição, o seu nome, domicílio, profissão e as condições da oferta recebida. A diretoria comunicará o fato, por aviso publicado no Diário Oficial por três vêzes, e também por escrito aos acionistas, os quais terão o prazo de 15 dias para declarar se querem ou não adquirir as ações.

§ 2.º — Êsse prazo de 15 dias contar-se-á da data em que fôr pela primeira vez publicado o aviso no Diário Oficial no qual não se mencionará o nome do acionista que deseja alienar as ações.

§ 3.º — Se nenhum acionista manifestar, dentro do prazo, a vontade de adquirir as ações, fica o acionista, que pretender aliená-las, livre de as transferir a quem bem entender.

§ 4.º — O preço de cada ação, para a sua aquisição entre os acionistas, não ultrapassará o resultado da divisão do ativo líquido, constante do último balanço, aprovado pela Assembléia-Geral Ordinária, pelo número de ações em circulação.

Art. 7.º — Se os titulares das ações nominativas quiserem caucioná-las ou penhorá-las, ficarão obrigados, além da averbação do respectivo ato no livro de "Registro de Ações Nominativas" a fornecer, para o arquivo da Sociedade, um exemplar do documento ou instrumento.

Parágrafo único — Outrotanto, se ocorrer execução judicial, deverá o executado, sob pena de responder por perdas e danos, comunicar à Sociedade, antes da arrematação ou adjudicação de ações penhoradas, a execução que está sofrendo, a fim de se interessar aos demais acionistas, receber dêles, se o quiserem fazer, a importância necessária à remissão de sua dívida, com a obrigação, porém, de transferir aos mesmos acionistas as ações objeto da execução.

Art. 8.º — No caso de falecimento de qualquer acionista, sua viúva e herdeiros ficam sujeitos às normas estabelecidas no Art. 6.º supra e seus parágrafos, pelo que a alienação das ações não se dará sem a prévia consulta de que tratam os mesmos dispositivos.

Art. 9.º — Também no caso de desquite, o sócio deverá, antes de transferir as ações a seu cônjuge, em caso de partilha, dar preferência aos demais sócios na alienação das ações, tudo na forma do estabelecido nos dispositivos acima citados.

### CAPITULO III — DA ADMINISTRAÇÃO

Art. 10 — A Sociedade será administrada por um Conselho de Administração e por uma Diretoria, esta composta de 3 (três) Diretores, os quais são membros natos do Conselho de Administração.

Seção I

DO CONSELHO DE ADMINISTRAÇÃO

Art. 11 — O Conselho de Administração é composto de 5 (cinco) a 7 (sete) membros, que podem não ser acionistas, eleitos com mandato de 2 (dois) anos, pela Assembléia-Geral, que os poderá reeleger e que lhes fixará a remuneração

Parágrafo Único — Os membros da Diretoria não serão remunerados como membros do Conselho de Administração.

Art. 12 — O Conselho de Administração terá um Presidente, eleito pela Assembléia-Geral, o qual será substituído, nos casos necessários, por qualquer membro do Conselho.

Art. 13 — O Conselho de Administração reunir-se-á trimestralmente, e sempre que necessário, por convocação do seu Presidente.

Parágrafo Único — As convocações só serão válidas se delas tiverem conhecimento todos os membros eleitos, mediante recibo apôsto na carta que os convocar.

Art. 14 — As decisões do Conselho de Administração serão tomadas por maioria simples dos presentes às reuniões, cabendo ao Presidente o voto de desempate.

Parágrafo Único — Dessas decisões deve-se fazer registro em livro de atas próprio.

Art. 15 — No caso de vaga no Conselho de Administração, nôvo membro será eleito pela Assembléia-Geral.

Art. 16 — Ao Conselho de Administração compete orientar a política geral da Sociedade.

Seção II

DA DIRETORIA

Art. 17 — A Diretoria, à qual caberá a representação e administração direta da Sociedade, será constituída de 3 Diretores; um com a designação de Diretor-Presidente e os outros com a de Diretores, eleitos por 2 anos, pela Assembléia-Geral, podendo ser reeleitos.

Art. 18 — A investidura no cargo far-se-á por têrmo lavrado no "Livro de Atas de Reuniões da Diretoria", devendo, cada Diretor, antes da investidura, caucionar dez ações da Sociedade em garantia de sua gestão.

Art. 19 — Compete ao Diretor-Presidente:

A coordenação de esforços, trabalhos e atribuições das Diretorias.

Art. 20 — Compete, aos Diretores, individualmente:

1) Representar a Sociedade: a) ativa e passivamente, em juízo ou fora dêle, perante as repartições públicas federais, estaduais, municipais, autárquicas ou paraestatais; b) assinando a correspondência externa da Sociedade.

2) Administrar a Sociedade: a) Convocando as reuniões de Diretoria, fazendo cumprir o Regimento Interno.

Art. 21 — Compete aos Diretores, em conjunto e na forma do Art. 22:

a) Assinar todos os atos que onerem a Sociedade, tais como: cheques, saques, promissórias, letras de câmbio, duplicatas, ordens de pagamento, contratos de qualquer naturezas, podendo gravar com ônus reais bens da sociedade, desde que seja do interêsse da mesma; b) Constituir procuradores para, em nome da sociedade, praticar os atos que forem especificados no instrumento do mandato.

Art. 22 — Todos os atos e operações que envolvam responsabilidade para com a sociedade deverão ser assinados por dois Diretores, em conjunto, ou, por um dêles, juntamente com um procurador constituído nos têrmos da letra b do Art. 21.

§ Único — Os Diretores não podem responsabilizar a sociedade em documentos ou papéis estranhos ao seu objeto, ou de mero favor.

Art. 23 — Os Diretores, nos seus impedimentos ocasionais, serão substituídos por um procurador legalmente constituído.

§ Único — Nos casos de vaga, a substituição processar-se-á da forma estabelecida neste Artigo, até que a Assembléia-Geral eleja nôvo Diretor para completar o mandato.

Art. 24 — Os Diretores perceberão a remuneração e as gratificações que lhes fôr fixada pela Assembléia-Geral.

### CAPITULO IV — DO CONSELHO CONSULTIVO

Art. 25 — O Conselho Consultivo compor-se-á de quatro membros, eleitos por Assembléia-Geral, por um período de dois anos, podendo ser reeleitos, todos de notória idoneidade moral, financeira e técnica.

§ Único — O Conselho Consultivo designará um Presidente e um Vice-Presidente.

Art. 26 — Compete ao Conselho Consultivo orientar e aconselhar a Diretoria, sempre que esta julgar necessário ouvi-lo.

Art. 27 — O Conselho Consultivo reunir-se-á sempre que convocado pela Diretoria e deliberará, validamente, com a presença da metade pelo menos, de seus membros.

§ Único — Os membros do Conselho Consultivo poderão fazer-se representar, nestas reuniões, por qualquer dos seus colegas em exercício, por meio de carta, telegrama ou procuração.

Art. 28 — A remuneração dos membros do Conselho Consultivo, pelas reuniões a que comparecerem, será fixada pela Assembléia-Geral que os eleger.

### CAPITULO V — DO CONSELHO FISCAL

Art. 29 — O Conselho Fiscal compor-se-á de três membros efetivos e três membros suplentes, residentes no país, eleitos, anualmente, pela Assembléia-Geral Ordinária, podendo ser reeleitos.

Art. 30 — O Conselho Fiscal tem podêres e atribuições que a lei lhe confere e a sua remuneração será fixada pela Assembléia-Geral que o eleger.

### CAPITULO VI — DA ASSEMBLÉIA-GERAL

Art. 31 — A Assembléia-Geral reunir-se-á ordinàriamente, dentro de quatro meses após a terminação do exercício social, em dia, hora e local prèviamente anunciados pela imprensa, na forma da lei, e extraordinàriamente, sempre que fôr necessário, observando-se o disposto no Art. 86, e seguintes das Secções I, II e III do capítulo X do Decreto-Lei n.º 2 627, de 26 de setembro de 1940.

Art. 32 — Os acionistas escolherão o Presidente e o Secretário que formarão a mesa que dirigirá os trabalhos da Assembléia-Geral.

### CAPITULO VII — DO EXERCICIO SOCIAL

Art. 33 — O ano social coincidirá com o ano civil. Levantado o balanço, segundo as normas legais e feitas as necessárias amortizações, os lucros serão repartidos da seguinte forma:

a) cinco por cento para o fundo de reserva legal, até alcançar vinte por cento do capital social;

b) a percentagem necessária para o dividendo mínimo de seis por cento;

c) o saldo terá o destino que a Assembléia-Geral determinar após a proposta da Diretoria e parecer do Conselho Fiscal.

### CAPITULO VIII — DO REGIMENTO INTERNO

Art. 34 — Será elaborado um Regimento Interno aprovado pela Diretoria, no qual será fixada a competência dos diversos órgãos que comporão a Sociedade, a natureza das relações entre os mesmos e detalhes de seu funcionamento.

### CAPITULO IX — DA LIQUIDAÇÃO

Art. 35 — A Sociedade entrará em liquidação nos casos previstos em lei, competindo à Assembléia-Geral determinar a modalidade da liquidação.

Reaberta a sessão, foi lida e aprovada esta ata pelos presentes, que assinam, juntamente com os membros da Mesa.

Rio de Janeiro, 27 de maio de 1963.

MONTREAL — Montagem e Representação Industrial S/A.
(a) Derek Herbert Lovell-Parker — Roberto Bergallo, Diretores.
Derek Herbert Lovell-Parker, Geraldo José Lins, Aylton Azeredo da Silveira, Ary Marques Jones, Roberto Bergallo, Thomaz Pompeu Borges Magalhães.

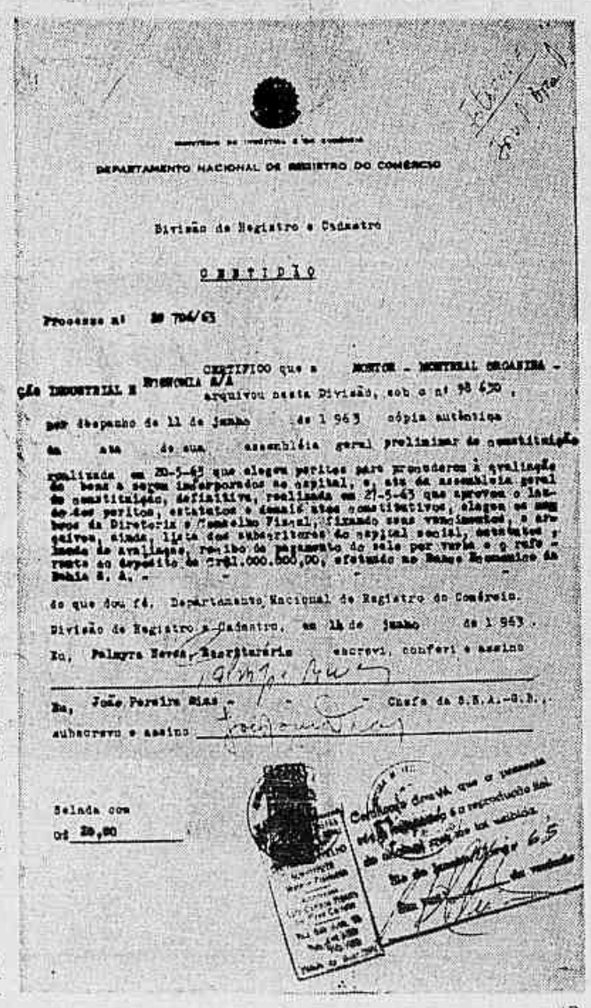
MINISTÉRIO DA INDÚSTRIA E DO COMÉRCIO
DEPARTAMENTO NACIONAL DE REGISTRO DO COMÉRCIO
Divisão de Registro e Cadastro
O B T I D O
Processo nº 20 704/63
CERTIFICO que a MONTOR - MONTREAL ORGANIZAÇÃO INDUSTRIAL E ECONOMIA S/A arquivou nesta Divisão, sob o nº 98 630, por despacho de 11 de junho de 1963 cópia autêntica da ata da sua assembléia geral preliminar de constituição realizada em 20-5-63 que elegeu peritos para procederem à avaliação de bens a serem incorporados ao capital, e, ata da assembléia geral de constituição, definitiva, realizada em 27-5-63 que aprovou o laudo dos peritos, estatutos e demais atos constitutivos, elegeu os membros da Diretoria e Conselho Fiscal, fixando seus vencimentos, e arquivou ainda, lista dos subscritores do capital social, estatutos, laudo de avaliação, recibo de pagamento do sêlo por verba e o referente ao depósito de Cr$1.000.000,00, efetuado no Banco Econômico da Bahia S. A. -
do que dou fé. Departamento Nacional de Registro do Comércio.
Divisão de Registro e Cadastro, em 11 de junho de 1963.
Eu, Palmyra Reves, Escriturário escrevi, conferi e assino
Eu, João Pereira Dias - Chefe da S.S.A.-G.B., subscrevo e assino
Selada com Cr$ 20,00
Certifico ainda que o presente foi registrado sob o número 65 do livro nº 1 de Registro de Sociedades Anônimas.
Rio de Janeiro, 11 de junho de 1963

(P

# Bob venceu a taça do Gávea e Fábio Egito, Medalha do Itanhangá

Marcando o escore de cinco *up* contra o *boogie* (nesta modalidade o golfista joga apenas com ¾ de seu handicap), Bob Falkenburg apresentou-se, domingo, no campo do Gávea, em boa forma técnica conseguindo vencer a disputa da Taça Hospital dos Estrangeiros, que o clube realizou pela sua temporada esportiva.

Entre os associados do Itanhangá, Fábio Egito ganhou a Medalha Mensal jogada na primeira categoria e Roberto Goethell, a da segunda. Fábio deu 82-12-70 tacadas *net*, e Roberto 83-22-61 *net*, o que representa um escore tècnicamente excelente.

OUTROS BONS RESULTADOS

Na Medalha Mensal, primeira categoria, conseguiram também resultados de destaque, no campo do Itanhangá, M. L. Hedighan, com um cartão de 78-7-71 tacadas **net**, ficando em segundo lugar, e Jimmy Fowler que deu 83 tacadas **gross**, menos seu handicap 11, igual a um **net** de 72 tacadas. Depois de Roberto Goethell, vencedor da Medalha na segunda categoria, classificou-se D. C. Johnson (82-16-66) e, em terceiro Artur Pôrto Pires Filho, com 83-17-68 tacadas **net**.

Na única partida realizada pelo Torneio de Duplas Mistas, o Sr. Carlos De Vincenzi e Sr.ª Betty Castro Maia eliminaram a dupla formada pelo casal Davi Moscovite (capitão de gôlfe do Clube) — Luna Moscovite por 2 **up**. O Torneio prosseguirá, sempre com partidas eliminatórias, no próximo fim de semana.

Bob Falkenburg ganhou a Taça Hospital dos Estrangeiros, ameaçado pelos resultados de Manuel Melo Machado, Gustavo Notari e Lee Smith, que fizeram, 4 up, cada um.

As Taças Arcadia Bowl, Dunlop, Cruzeiro do Sul e General Justo estão prosseguindo lentamente, pois, a data dos jogos fica a critério dos concorrentes.

## Milan diz que não quer L. Sanchez

**Milão, Itália — (AP-JB) —** O secretário do Milan, Sr. Passalcqua, desmentiu, ontem, que o seu clube estivesse interessado na contratação do ponteiro-esquerdo Leonel Sánchez, do Universidad Católica, ao comentar a chegada, amanhã, em Milão, do jogador chileno.

Por sua vez, o treinador do Milan, G. Viani, esclareceu que realmente, há algum tempo, pensara em pedir aos dirigentes do clube que tentassem a compra do passe de Leonel Sánchez, mas agora, pelo menos nesta temporada, não necessita dêle.

# *"Carrasco" venceu uma e foi segundo na outra para liderar Pingüins*

Com um primeiro e um segundo lugares, nas duas regatas iniciais disputadas no último fim de semana, o barco *Carrasco*, de Carlos Henrique Belchior, lidera a série válida para as eliminatórias do Mundial da Classe Pingüim e, também, a luta pelo Troféu William T. Moore.

A classificação para a disputa do Campeonato Brasileiro, que também seria feita nesta série de regatas, foi cancelada porque a Federação Paulista de Vela esta impossibilitada de patrocinar o torneio.

AS REGATAS

A série de regatas começou com a participação de 23 dos melhores timoneiros da flotilha de Pingüins, destacando-se os desempenhos de Carlos Henrique Belchior, George Eduardo Carvalho, Gustavo Adolfo Carvalho, Rui Vieira e Luís Carlos Rudge, que em ambas as provas estiveram presentes aos lances mais importantes.

Carlos Henrique Belchior venceu a regata de sábado, depois de um percurso duro e muito disputado. No domingo, **Rajada**, de George Eduardo Carvalho, foi o vencedor, seguido por Carlos Henrique Belchior e seu **Carrasco**.

Na prova de domingo, as principais colocações foram as seguintes: 1.º — **Rajada**, de George Eduardo de Carvalho; 2.º — **Carrasco**, de Carlos Henrique Belchior; 3.º — **Nordestão**, de Gustavo Adolfo Carvalho; 4.º — **Faísca**, de Rui Vieira; 5.º — **Lôbo Mau**, de Luís Carlos Rudge; 6.º — **Can Can**, de Carlos Metz; 7.º — **Borogodó**, de Roberto Geyer; 8.º — **Tipiti**, de Cristina Hoelck; 9.º — **Tico-Tico III**, de Paulo Barroso.

A série será encerrada no próximo fim de semana, com mais duas regatas.

Segundo o iatista Roberto Bueno, o Campeonato Brasileiro da Classe Pingüim foi cancelado neste ano, devido às impossibilidades financeiras alegadas pela Federação Paulista de Vela, que o patrocinaria. A Federação Paulista, ainda segundo Roberto Bueno, explicou que seus recursos se esgotaram com a realização dos Jogos Pan-Americanos.

— O cancelamento não chegou a causar transtornos na nossa programação, pois a série continuou valendo como eliminatória para o Mundial, mesmo considerando-se as dificuldades para enviarmos tripulações aos Estados Unidos, no momento — acrescentou Roberto Bueno, que concluiu — o grande alvo da garotada ficou sendo, assim, o Troféu William T. Moore, instituído pelo Iate Clube do Rio de Janeiro em homenagem aos norte-americanos, que muito têm facilitado o iatismo brasileiro.

# Confirmado o convite para CBB excursionar a Tóquio em outubro

A Federação Japonêsa de Basquetebol oficiou à Confederação Brasileira, confirmando o convite para participar de um torneio em Tóquio e cidades vizinhas, durante duas semanas, no mês de outubro.

O convite é para uma delegação de 14 pessoas e já fôra transmitido verbalmente, antes, pelo chefe da representação japonêsa que participou do Campeonato Mundial. Apenas não existe referência aos demais países participantes do torneio, deixando antever a possibilidade de jogos exclusivos entre brasileiros e japonêses.

LOCAIS

No ofício enviado, a Federação Japonêsa explicou que o Brasil deverá jogar nas Cidades de Osaka e Nagoya, além de Tóquio, e determinou a chegada dos brasileiros para o dia 10 de outubro, pois o torneio começará 24 horas depois. Estão previstas sete partidas, sendo quatro em Tóquio e as três restantes nas Cidades de Osaka e Nagoya.

A ida do selecionado brasileiro ao Japão ainda depende de parecer do setor técnico da Confederação Brasileira e a tendência é para que seja aceito o convite. Entretanto, o técnico Kanela já opinou no sentido de se enviar um combinado de jogadores paulistas, sob a direção do treinador Moacir Daiuto.

# Botafogo garantiu o título invicto dando no Flamengo de 6 a 0

Os juvenis do Botafogo, entrando em campo já com o título de tricampeões cariocas, venceram o Flamengo por 6 a 0, domingo, em General Severiano, numa partida em que voltaram a dar uma perfeita demonstração de bom futebol e na qual a vitória lhes valeu a invencibilidade no campeonato dêste ano.

Antes do início do jôgo os campeões receberam suas faixas, cada qual de um padrinho prèviamente escolhido, além de flâmulas e flôres oferecidas pelos jogadores e dirigentes do Flamengo. Óton (2), Roberto (2), Dedé e Mário, contra, fizeram os gols. O primeiro tempo terminou com 2 a 0.

SUPERIORIDADE TOTAL

Os quadros jogaram assim: Botafogo — Hélio, Mura, Zé Carlos, Adevaldo e Dimas; Luís Carlos e Arlindo; Jair, Roberto, Dedé e Óton.

Flamengo — Gustavo, Lima, Elci, Mário e Paulinho; Zé Roberto e Fraga; Juarez, Fio, Marco Aurélio e Osmar.

O juiz, Sr. Carlos Vidal, teve boa atuação e a renda foi de Cr$ 357 500,00.

Desde o início o andamento do jôgo foi inteiramente favorável ao Botafogo, que logo aos 2 minutos conseguiu seu primeiro gol, numa troca de passes entre Arlindo e Óton, na qual o zagueiro Mário atrapalhou-se, ao tentar cortar o lance, e acabou mandando a bola para suas próprias rêdes. Era fácil o domínio do Botafogo e seus jogadores, com trocas de passes progressivos, conseguiam com absoluta tranqüilidade ir de sua defesa até a área do Flamengo. Arlindo e Luís Carlos eram os donos do meio-campo e com categoria faziam seguidamente bons lançamentos para Jair e Óton, pelas extremas. Numa dessas descidas, Óton consegue o segundo gol, aos 24 minutos.

GOLS E MAIS GOLS

O Botafogo chegou fàcilmente aos 6 a 0, no segundo tempo, através de um entendimento amplo de seu ataque, no qual Jair, Roberto, Dedé e Óton encontravam sempre meio de ultrapassar a defesa do Flamengo, com excelentes tramas.

Gols de Roberto (aos 9 minutos), Óton (aos 15), Roberto (aos 20) e Dedé (aos 29 minutos) levaram o Botafogo à larga vantagem de 6 a 0, espelho fiel da superioridade de seu time e da mediocridade do time do Flamengo, que foi sempre um exemplo de desorganização de absoluta ausência de sentido de conjunto.

O RESTO E CLASSIFICAÇÃO

Nos outros jogos da última rodada do campeonato juvenil, o Fluminense venceu o São Cristóvão por 3 a 0, o América empatou com o Bonsucesso por 2 a 2 e o Bangu derrotou o Vasco por 3 a 2.

Com êsses resultados, a classificação final ficou sendo a seguinte: 1 — Botafogo, campeão invicto, com 3 pontos perdidos; 2 — Fluminense, vice-campeão, 7 pontos perdidos; 3 — América, 18 pontos perdidos; 4 — Flamengo e Vasco, 19 pontos perdidos; 6 — Bangu, 21 pontos perdidos; 7 — Portuguêsa — 27 pontos perdidos; 8 — Bonsucesso e São Cristóvão, 28 pontos perdidos; 10 - Madureira, 30 pontos perdidos e 11 — Olaria e Campo Grande, 32 pontos perdidos.

## T. do Govêrno já tem dois campeões

Foi disputada domingo mais uma rodada da Taça Govêrno do Estado, quando dois times, o Liberdade e o Municipal, sagraram-se campeões das regiões do Rio Comprido e de Paquetá, respectivamente, e o Grêmio 13 D. O. venceu o Cruzeiro por 20 a 3, marcador recorde até o momento.

Os clubes de Jacarepaguá homenagearam o Governador do Estado no Estádio do Parames, numa festa a que compareceram o Assessor do Governador, Dr. Armando Abreu, e os Deputados Raul Brunini, Mauro Magalhães e Edson Guimarães. Em Piedade, no campo do Esperança, os clubes do Engenho Nôvo homenagearam o ex-jogador Esquerdinha, Assessor Técnico do campeonato.

JOGOS E RESULTADOS

Foram os seguintes os jogos e os resultados de domingo:

VILA ISABEL

Skrinna 3 x Escola Técnica Nacional 3; Grajaú Olímpico (W. O.) x Rara; Vila Isabel 2 x Barão 0; Andaraí (W. O.) x Tôrres Homem; Alvorada 1 x Grajaú F. C. 6.

COPACABANA

S. C. Rio de Janeiro 15 x Associação Beneficente Esportiva 2; Cruzada do Leme (W. O.) x Mosqueteiros; Vasquinho 3 x Lasa 0; S. C. Radar 2 x Faculdade Nacional de Medicina 1 (êste jôgo foi interrompido quando faltavam 15 m para o término, por falta de luz).

TIJUCA

Paz e Amor 8 x Estrêla 0, Extra 0 x Esperança 2.

GOVERNADOR

Grêmio Z-1 6 x S. C. Galeão 2; Governador 3 x Fábrica Galeão 1; Ipiranga 1 x Cidade Universitária 3; Cruzeiro 2 x Pintangueiras 0. (Grêmio Z-1 e Cruzeiro já estão classificados.)

MADUREIRA

Inhaúmerim 5 x Estacas Frank 3; São Jorge 3 x Remo Júnior 0; Anajé 4 x Imperial 0; Brasileirinho 1 x Mocidade 1. (O Remington Rand e o Mocidade, já estão classificados para a decisão do título da região.)

SANTA CRUZ

Progressista 6 x Central 0; 7 de Abril 4 x Macapá 1; Independentes 4 x Paciência 0; Vila Sepetiba 0 x Araguaia 1; Estrêla Oriente 1 x Sta. Eugênia 2; Liberdade 2 x Veteranos da Guanabara 2; Unidos Colonial 3 x Operários 2; Alvinegro 2 x Rio Branco 1.

CAMPO GRANDE

Viana 3 x Carapiá 3; Ajurana 3 x Pedro 0.

IRAJÁ

Celeste 1 x Continental 0; Unidos do Brasil 0 x Filhos de Irajá 0; A. A. Afonso Pena 2 x Milionários 3.

ENGENHO NÔVO

Cruzeiro 3 x Grêmio 13 D. O. 20; Biologia 3 x Cruzada do Lins 3; Renascença 2 x Cruzeiro "B" 2; Esperança 6 x Biologia "A" 2.

PENHA

Vila Nova 3 x Bom Jardim 1; Timboim 3 x Independente 2; Internacional 0 x Amatari 5.

PAQUETÁ

Barreirinha 0 x Municipal 1.

## *Na grande área*

*Armando Nogueira*

Amigos, o irresistível Nélson Rodrigues apareceu, ontem, em sua coluna de *O Globo* com uma frase de fazer corar os mais reles paralelepípedos. "Amigos, diz êle, passamos um domingo sem futebol etc.", querendo, com isso, lastimar a falta de futebol na Cidade cuja paixão é o futebol. De duas, uma: ou o meu amigo Nélson Rodrigues estêve fora do Rio (o que não é verdade porque êle foi visto a vagar pelo Passeio Público às 4 horas da tarde) ou então passou o domingo no mundo da lua, com a alma pendurada na ogiva de um foguete a bisbilhotar o encontro espacial de Bykovsky com Valentina.

Pois não é possível que alguém ignore que domingo houve futebol — e do bom — nesta Cidade. Nélson Rodrigues negando o óbvio? Só por um delírio. O time de juvenis do Botafogo estava ali, em General Severiano, esfregando na cara de todos nós a sua capacidade de jogar futebol. E digo mais: há muito tempo que a Cidade não via um espetáculo tão autênticamente esportivo como o jôgo de domingo em que os garotos do Paraguaio levantaram o tricampeonato carioca invicto, derrotando o Flamengo por seis a zero, com a fúria do Apocalipse.

Nélson Rodrigues não sabe o que perdeu, por isso escreveu a frase delirante. Conheço-lhe a paixão do futebol e imagino como êle teria gostado de estar ali, na arquibancada, siderado, a contemplar a exibição de futebol dos meninos do Botafogo.

Amigos, se o Nélson Rodrigues não gostasse tanto de futebol, eu concluiria esta nota, afirmando que ignorar que houve futebol no Rio, domingo, é pior do que ser atropelado por uma carrocinha de chicabon, numa rua do Catumbi.

*A MARCA DO* PENALTY

*E, por falar em jornal* O Globo, *recebi de um de seus mais queridos colaboradores — o meu amigo Otelo Caçador — um exemplar do* Livro Negro do Penalty, *que acaba de lançar. Otelo é um homem que descobriu a arte de fazer rir partindo de um mundo essencialmente dramático que é o futebol.*

UM HOMEM SÉRIO

Está no Rio, desde domingo, o Sr. Carlos Nascimento, supervisor da seleção nacional. Pròximamente êle vai ter longa conferência com o Sr. João Havelange, Presidente da CBD. Ignora-se o que vai contar, mas, sendo, como é, um homem sério, seu depoimento sôbre a excursão do *scratch* deverá confirmar o que já foi escrito pela imprensa independente.

Não tenho maior intimidade com o Sr. Carlos Nascimento, mas tenho dêle a melhor impressão como peça decisiva nas delegações do futebol brasileiro. Impressão que me chegou, sempre, através do depoimento pessoal de jogadores responsáveis como Nilton Santos, Gilmar, Zito, Didi, Zagalo.

Carlos Nascimento é um homem que estêve no último barco da seleção e que soube guardar a seriedade e serenidade que o distinguiram nas campanhas de 1958 e 1962.

*ANIVERSÁRIO*

*Fêz ontem um ano que o Brasil ganhou, no Chile, o bicampeonato mundial de futebol. Ninguém festeja, até parece que ninguém sofreu, até parece que ninguém se lembra mais. Didi virou peruano, Gilmar está passando férias em Niterói, Zózimo comprou mais uma casa em Bangu, Amarildo comprou doze pares de sapatos em Milão, Zagalo virou meia, Garrincha virou a cabeça.*

*Bem que eu tenho saudades da emoção que tentei, em vão, esconder dos vizinhos na última fila das arquibancadas do Estádio Nacional de Santiago, na tarde de 16 de junho de 1962.*

*Chorei, pra burro.*

# *Corintians empatou e SP ganhou a liderança em seu primeiro jôgo*

O Corintians perdeu seu primeiro ponto no Campeonato Paulista ao empatar com o Jabaquara por 1 a 1, no Estádio do Santos, numa partida em que foi vaiado pela própria torcida, por ter jogado muito mal, repetindo a atuação de sua estréia, quando venceu com dificuldades o XV de Novembro.

O São Paulo fêz sua primeira partida no campeonato e assumiu a liderança, pela contagem por pontos perdidos, ao vencer fàcilmente o Noroeste de Bauru, por 4 a 0, no Estádio do Morumbi.

COLOCAÇÕES

Depois da rodada de anteontem, a sexta, ficou sendo a seguinte a colocação dos clubes que já jogaram no campeonato paulista:

1.º) — São Paulo, sem ponto perdido; 2.º — Corintians e Botafogo, com um; 3.º) — São Bento, com dois; 4.º — Juventus, com três; 5.º) — Jabaquara, Ferroviária, Guarani, 15 de Novembro e Esportiva de Guaratinguetá, com cinco; 6.º) Noroeste, com seis; 7.º) — Comercial e Prudentina, com oito pontos perdidos.

JOGOS

O Corintians jogou muito mal e chegou a estar perdendo para o Jabaquara, com um gol feito por Cabrita, aos 13 minutos do primeiro tempo. Ainda no primeiro tempo, entretanto, o Corintians conseguiu o empate, com um gol de Silva, aos 30 minutos. A renda foi de Cr$ 1 867 300,00.

Mesmo sem jogar bem, o São Paulo venceu o Noroeste de Bauru por 4 a 0, com dois gols em cada tempo, feitos por Cido e Canhoteiro, aos nove e 36 minutos do primeiro tempo, e Baiano e Leal, aos sete e 44 minutos do segundo tempo. A partida rendeu Cr$ .. 2 034 800,00.

No seu campo de Presidente Prudente, a Prudentina empatou com o Juventus por 1 a 1, gols feitos no primeiro tempo, por Clóvis, aos cinco minutos para a Prudentina, e Quarentinha aos 23 para o Juventus. A renda foi de Cr$ 413 mil.

Jogando em seu campo, a Ferroviária de Araraquara perdeu por 2 a 1 para o 15 de Novembro. Nilo fêz os dois gols do 15 de Novembro, aos nove e 44 minutos do primeiro tempo. O gol da Ferroviária também foi feito no primeiro tempo, por Teles, aos 28 minutos. A renda foi de apenas Cr$ 340 040,00.

Em Ribeirão Prêto, numa partida que rendeu Cr$ 780 mil, o São Bento derrotou o time local do Comercial por 1 a 0, gol feito por Paraná aos 20 minutos do segundo tempo.

A PRÓXIMA RODADA

São os seguintes os jogos da próxima rodada: Juventus x São Paulo, em São Paulo, no campo do Juventus; Corintians x Esportiva de Guaratinguetá, em São Paulo, no campo do Corintians; Ferroviária x Guarani, em Araraquara; Comercial x Botafogo, em Ribeirão Preto; 15 de Novembro x Jabaquara, em Piracicaba; Noroeste x Prudentina, em Bauru.

## STJD aprecia recurso do Fluminense

O Superior Tribunal de Justiça da Confederação de Basquete reúne-se hoje, às 18 horas, para apreciar apenas um recurso do Fluminense, contra ato da Federação Metropolitana.

Na reunião anterior, o STJD apreciou, em longo julgamento, a situação dos jogadores Radvilas e Mindaugas, apontados como profissionais pela CBB, mas que tiveram anuladas as respectivas cassações de registro.

## Tabela de Amadores sai hoje

A tabela para o Campeonato Brasileiro de Futebol Amador deverá ser divulgada hoje, sabendo-se que Guanabara, São Paulo e Rio de Janeiro estão classificados para fase semifinal do torneio, que será disputado por 12 Estados.

As eliminatórias serão jogadas em grupos de três Estados, saindo de cada grupo um vencedor que, juntamente com o patrocinador do campeonato, o Estado do Rio e mais São Paulo e Guanabara, disputarão o título, num só turno.


Visitas alegres merecem jovial acolhida...

merecem a deliciosa diferença do magnífico Guaraná BRAHMA

Abraços à porta, um bate-papo animado e depois... Guaraná Brahma para todos! Exigido pelos adultos e favorito da criançada, o Guaraná Brahma

contém realmente o genuíno guaraná amazônico!

Assim tão saudável, o Guaraná Brahma também oferece esta deliciosa diferença: é mais leve, puro, refrescante, tem a garantia de qualidade Brahma. Ao pedir guaraná insista na marca... exija Guaraná Brahma!

PRODUTO DA CIA. CERVEJARIA BRAHMA

*A VITÓRIA DO PERIGO*

*Christian Heins, um volante valente e hábil, que não conseguiu se livrar do perigo da pista de Le Mans*

# Heins levou para a França a consciência do perigo de Le Mans

*São Paulo* (Sucursal) — Christian Heins, que escapara de morrer na Bélgica — quando foi retirado dos restos de seu *Porsche*, pouco antes do tanque de gasolina explodir — e trazia em seu corpo as marcas das graves queimaduras sofridas neste desastre, embarcou para a França deixando palavras amargas sôbre o que viria a ser o seu destino, ao comentar com seu amigo Luís A. Grecco:

— Le Mans é uma das mais perigosas pistas do mundo. Não é raro a gente olhar para o lado, durante a corrida, e ver um corpo queimando.

A morte de Christian Heins — considerado o melhor volante brasileiro — que havia casado recentemente e deixou uma filhinha de apenas 16 meses, fêz a fábrica Willys parar ontem durante um minuto, o Automóvel Clube de São Paulo declarar-se de luto por 3 dias e as provas Aniversário da ACESP passarem a ser em sua homenagem.

LUTO E ENTERRO

Tôdas as linhas de produção da Fábrica Willys pararam ontem, um minuto, em sinal de pesar pelo falecimento do volante Christian Heins, sábado último, quando disputava a corrida Le Mans. Heins, considerado o melhor pilôto do País, era chefe da equipe de competições daquela indústria. Na Câmara Municipal, o Vereador Pereira Barreto, também corredor, fêz o necrológio de seu companheiro. No Automóvel Clube de São Paulo, a diretoria decretou luto por três dias, hasteando seus pavilhões a meio pau. As provas automobilísticas Aniversário da Acesp, programadas para os dias 29 e 30, em Interlagos, serão realizadas em homenagem a Christian Heins.

O translado do corpo, em vista de providências burocráticas, deverá ocorrer sòmente no fim da semana. Dependendo, porém, do que decidirem a espôsa e o pai de Heins, que ainda se encontram na Europa, êle poderá ser sepultado na França.

PREVIU A MORTE

— Não tenho dúvida de que era o melhor pilôto do Brasil, na atualidade — declarou o Sr. Luís A. Grecco, companheiro de equipe de Heins. Seu desaparecimento representa uma baixa irreparável nos quadros automobilísticos do País e creio que tão cedo não teremos outro com seus conhecimentos técnicos, arrôjo e habilidade no volante.

Grecco, que estêve no Aeroporto de Viracopos quando Christian Heins seguiu para a Europa, disse que na ocasião êle parecia prever seu fim, ao fazer êste comentário:

— Le Mains é a prova mais perigosa. Não é raro a gente olhar para os lados, enquanto corre, e ver um corpo se queimando.

ÀS VÊZES QUE ESCAPOU

Heins sofrera anteriormente quase uma dezena de acidentes graves. Na Europa, perdeu cinco ou seis carros saindo quase ileso. Numa corrida na Bélgica, ficou prêso entre os ferros de sua Porsche e foi salvo de morrer queimado por outro corredor que parou seu carro e o retirou pouco antes da explosão do tanque de gasolina. O fogo, porém, atingira e deformara suas costas e seus quadris.

Durante uma competição em Interlagos, com a Ferrari que o corredor Francisco Landi ganhara do Presidente Getúlio Vargas, Heins perdeu o contrôle da máquina e saiu da pista, fraturando as pernas.

INÍCIO DE VIDA

Christian Heins nasceu em São Paulo a 16 de janeiro de 1935. Casou-se, recentemente, com Waltraud Heins e deixou uma filhinha, Betina, de 16 meses de idade. Seus pais são o Sr. Carl Henrique Heins e Sr.ª Giuliana de Fiori Heins.

Com 19 anos, fêz sua estréia em competições automobilísticas, a 16 de maio de 1954, pilotando um Porsche no autódromo de Interlagos. Sua carreira no automobilismo foi rápida e brilhante.

Na Europa, cursou a Technische Hochschule, a Daimlerbenz e a Hahle K. G., tôdas em Stuttgart, na Alemanha. De 1957 a 1960, trabalhou na Porsche K. G. e durante sua estada no Velho Mundo participou com êxito de numerosas provas automobilísticas, destacando-se, na Itália, a 10 Horas de Messina, o Giro da Calábria e a Bolzanomendola, onde conseguiu o primeiro lugar.

Projetou-se, de início, como condutor do Porsche, passando posteriormente para a escuderia DKW. Em 1.º de setembro de 1961, ingressou na Willys-Overland, como supervisor do departamento de carros-esporte, ganhando depois a chefia do Departamento de Competições. Venceu, com os carros dessa fábrica, quatro importantes provas.

OS DIAS DE VITÓRIA

Heins obteve o 1.º lugar nas seguintes provas no Brasil: 15-8-54, "II Preparação do Campeonato Paulista de Automobilismo", com Porsche; 12-8-56, Homenagem a Benedito Lopes, com Porsche; 30-11-58, Prova Sul-Americana, com Porsche; 10-1-60, II Prova Sul-Americana, com DKW, 23-4-60, Grande Prêmio JK (Brasília), com Porsche (esporte até 2 000 c.c.) e DKW (turismo GEIA até 1 300 c.c.); 20-5-62, Aniversário do ACESP, com Interlagos; 10-6-62, quilômetros de aceleração, Rio, com Gordini; 19-8-62, I Circuito de Araraquara, com Dauphine (turismo até 850 c.c.) e Fórmula Junior; 7-9-63, 500 Quilômetros de Interlagos com uma Fórmula Juniors e em 8-12-62, 500 Milhas de Interlagos, com um Interlagos.

MORTES NO AUTOMOBILISMO

O acidente com Heins, em Le Mans foi o primeiro fatal ocorrido com volante brasileiro no exterior. Em 1959, o corredor Fritz D'Orey, pilotando um Porsche, foi acidentado durante a disputa da mesma prova, sofrendo grave fratura no crânio. D'Orey está recuperado e, sábado último, reiniciou treinamento, esperando voltar a competir em breve.

No automobilismo paulista, desde 58, quando as competições tomaram nôvo impulso com a implantação da indústria automobilística, faleceram, durante competições, 5 corredores, nos seguintes acidentes:

7/9/58 — 11 500 quilômetros de Interlagos, José Ferreira Guedes, pilotando uma Masserati-Ford, capotou na curva três; 18/11/58 — Jair de Melo Viana ao dirigir-se ao Autódromo de Interlagos para participar da 11 mil milhas, entrou com seu Chevrolet-Comet em excessiva velocidade num cruzamento urbano, indo de encontro a outro veículo;

13/3/60 — II Circuito de Piracicaba — Cláudio Sérgio Bere, com um Mecânica Nacional, entrou forte numa curva e caiu num barranco, morrendo a caminho do hospital;

19/11/60 — II mil milhas brasileiras, em Interlagos, Djalma Pesciato, com Chevrolet-Cordette, chocou-se com um cavalo na pista, tendo morte instantânea; 20/5/62 — I Prêmio Aniversário da Acesp", em Interlagos, Fernando Antônio Mafra Moreira, com uma Ferrari capotou na curva um, capotando-se, no mais impressionante acidente, pois o corpo do volante espalhou-se na pista em vários pedaços.

Em 1939, durante uma prova realizada na Avenida Brasil, a corredora francesa Helle Nice, foi de encontro a um fardo de alfafa. O carro saltou e, caindo sôbre a assistência, matou 10 pessoas. Os corpos ficaram horrivelmente mutilados e Helle Nice sofreu inúmeras fraturas permanecendo hospitalizada 40 dias.

# BOTAFOGO JOGA ÚLTIMA AMANHÃ E A ITÁLIA INSISTE EM GARRINCHA

*Florença*, Itália (de Sandro Moreyra, especial para o JORNAL DO BRASIL) — O Botafofo viaja hoje desta cidade para Karlsruhe, na Alemanha, onde joga amanhã a última partida de sua excursão, deixando a Itália mas mantendo aceso o interêsse dos clubes italianos por Garrincha e Amarildo, uma vez que ainda ontem emissários do Internazionale e do Juventus voltaram a fazer propostas.

De qualquer maneira, o Sr. Renato Estelita não mais tratará da transação de nenhum dos dois, tendo repetido ontem que o negócio só poderá ser discutido no Rio, para onde, segundo seu emissário, o Internazionale já enviou um representante.

JOGANDO MAL

Sexta-feira à noite a delegação do Botafogo embarca em Paris, de volta ao Rio, onde deverá ser campletada a venda de qualquer dos dois jogadores.

Embora Garrincha esteja jogando mal em tôdas as suas últimas partidas, o Internazionale e o Juventus mantêm seu interêsse em contratá-lo, porque Helenio Herrera, técnico do primeiro, e Giampiero Boniperti, diretor-técnico do segundo, estiveram presentes à última Copa do Mundo, no Chile, e afirmam que sabem estar o jogador passando por uma fase má, porém que é de qualquer maneira um elemento de valor incomparável.

QUER A ITÁLIA

Garrincha estêve longe de ser o grande Garrincha que os brasileiros conhecem, nos quatro últimos jogos do Botafogo: duas vêzes em Paris, pelo Torneio de Paris, e duas vêzes em Florença, pelo Torneio de Florença.

Mas Helenio Herrera, que estêve na última Copa do Mundo como técnico da seleção espanhola, e Boniperti, que foi vê-la como simples observador de seu clube, continuam garantindo respectivamente ao Internazionale e ao Juventus que é vantagem comprá-lo, pois será sempre um jogador para compensar de modo inestimável a transação. Garrincha, pessoalmente, permanece entusiasmado com a idéia de transferir-se para a Itália.

NADA AINDA

No Rio, ontem à noite, o Sr. Sérgio Darci, Presidente do Botafogo, disse ao JORNAL DO BRASIL que não recebeu qualquer emissário italiano — como o Internazionale afirmara ter enviado — e que, se o receber, manterá o preço de um milhão de dólares (Cr$ 700 milhões), "já fixado e do qual não nos afastaremos nem um centavo".

Reafirmou, por outro lado, a palavra do Sr. Renato Estelita em Florença, segundo a qual a venda dos passes de Garrincha ou de Amarildo só poderá ser completada mesmo no Rio de Janeiro.

## Fluminense

Jerevan, URSS (AP-JB) — O Fluminense já iniciou sua viagem de retôrno ao Rio, onde deverá chegar sexta-feira, dia 21.

Em sua última partida na Europa, o Fluminense venceu o Ararat, da cidade de Jerevan, por 5 a 2, mantendo sua invencibilidade na União Soviética, onde, em jogos anteriores, venceu o Dinamo de Moscou por 1 a 0, o Reservas do Trabalho, de Lugansk, por 2 a 1, e empatou em Volgogrado com uma seleção de novos, por 0 a 0.

## Vasco

*La Coruña* (AP - - JB) — O Vasco, que perdeu domingo para o Mônaco, campeão francês, por 3 a 2, em disputa da Taça Teresa Herrera, seguiu para Elche, onde deve jogar amanhã contra a equipe local.

No jôgo de domingo, o Vasco terminou o primeiro tempo vencendo por 2 a 1, com gols de Saulzinho e Joãozinho, mas cedeu sua vantagem no segundo tempo, quando os franceses se empregaram com maior velocidade.

## Bonsucesso

Bogotá (AP-JB) — O Bonsucesso jogará hoje novamente com o Atlântico, que derrotou no domingo por 4 a 0, em Barranquilla.

No jôgo de domingo, o Bonsucesso dominou inteiramente seu adversário e já no primeiro tempo vencia por 3 a 0, gols de Adauri (2) e Rato. No segundo tempo, o Bonsucesso diminuiu seu ritmo de jôgo, mas mesmo assim ainda conseguiu mais um gol, feito por Jofre.

## Bangu

Vancouver, Canadá (AP-JB) — Depois de estar perdendo para o Wolverhampton, da Inglaterra, por 2 a 0, em partida disputada na noite de sábado perante 20 mil pessoas, o Bangu reagiu e conseguiu os gols que lhe deram o empate final, ainda no primeiro tempo.

Chris Crowe e Jim Murray, aos 10 e 20 minutos, marcaram os gols do Wolverhampton, e Roberto Pinto e Beto fizeram os do Bangu, aos 30 e 44 minutos.

## Santos

Milão (AP-JB) — O Santos F. C., campeão mundial de clubes, fêz ontem seu treino para o jôgo de amanhã, contra o Milan, campeão da Taça da Europa, mas sòmente hoje o Dr. Dalô Salerno, médico do Santos, decidirá se Zito e Lima têm ou não condições físicas para disputar a partida, para a qual já foram aprovados Mengálvio e Laércio. É esperada para amanhã uma renda recorde no Estádio San Siro.

O Santos jogará ainda uma vez em Milão, contra o Internazionale, campeão italiano, dia 22, sábado, e depois irá a Turim, para terminar sua excursão pela Europa, jogando dia 26, quarta-feira da outra semana, contra o Juventus, vice-campeão italiano.

## Portuguêsa

*Pôrto* (AP-JB) — O treinador Oto Glória disse que a Portuguêsa de Desportos não tem qualquer problema, técnico ou físico para o jôgo de amanhã, contra o F. C. Pôrto, no Estádio das Antas.

A Portuguêsa terminará sua excursão pela Europa em Lisboa, dia 27, contra o Sporting, mas ainda tem esperanças de antes desta data conseguir algum outro jôgo.

## Palmeiras

*Florença*, Itália (AP-JB) — Por causa do mau estado físico de seus jogadores, principalmente Djalma Santos, Vava, Alencar, Julinho e Geraldo Scoto, a chefia da delegação do Palmeiras cancelou os jogos programados para Reims, Angers, Paris, Budapeste e Barcelona, e o time já embarcou de volta para o Brasil, pela Alitália, devendo chegar hoje ao Aeroporto de Viracopos às 11h 10m.

## *Aniversário sem festa*

*F. H.*

Fêz ontem um ano que a seleção brasileira, no Chile, conquistou o título de bicampeã mundial de futebol. Nenhuma comemoração, poucas as lembranças. Aniversário amargo e silencioso de uma conquista imensa, que fêz vibrar e chorar de emoção todo o País. Hoje, desgastada a glória do futebol brasileiro, abalada a fama de seus heróis, arrasado seu prestígio, a conquista do bi perde-se no tempo.

O simbólico gesto de Belini, criado pela fibra e pela emoção em 1958, foi repetido quatro anos depois, com tranqüilidade e elegância, por Mauro. Da tarde chuvosa de Estocolmo à tarde clara e fria de Santiago, a Copa do Mundo passou de mãos ansiosas a mãos calmas, de mãos emocionadas a mãos seguras. De uma conquista caracterizada pela euforia da primeira vitória, desejada e esperada há muitos anos, à confirmação da superioridade perante o mundo.

Êstes gestos estão hoje obscurecidos pelas sombras da derrota. Em menos de um ano, imunizados pelos feitos alheios, os homens que dirigem se acharam no direito de deixar o caminho certo e enveredaram pela estrada da vaidade. Pelo êrro, porém, pagam agora um alto preço. Mas que a lição, que hoje atinge todos, nos seja benéfica, e que no próximo ano as sombras da derrota estejam subjugadas de nôvo pela luz da vitória, que faz resplandecer o ouro da Copa Jules Rimet, símbolo da hegemonia mundial do futebol brasileiro.

# Nascimento entregará seu relatório dia 20 e promete contar tudo

O Supervisor Carlos Nascimento, que chegou domingo ao Rio, de volta da Europa, informou que só no próximo dia 20 entregará seu relatório sôbre a excursão da seleção brasileira ao Presidente da CBD, Sr. João Havelange, prometendo que tôdas as irregularidades ocorridas na delegação serão relatadas.

— Não darei conhecimento a ninguém do que constará meu relatório porque não é justo levá-lo a público antes que o Presidente da CBD conheça, mas tudo que se passou na excursão e as lições que aprendemos, para não cairmos nos mesmos erros no futuro, serão contadas ao Sr. João Havelange — disse o Sr. Carlos Nascimento.

DERROTAS ENSINAM

Segundo o Sr. Carlos Nascimento, o seu relatório já está quase pronto, mas não vai terminá-lo agora porque sua filha, que é freira, deverá retornar a Itália por êsses dias. Ontem, o Sr. Carlos Nascimento telefonou para a CBD, a fim de cumprimentar o Sr. João Havelange pelo primeiro aniversário do bicampeonato mundial de futebol, e lhe explicou que no próximo dia 20 entregará o seu relatório.

Apesar das muitas coisas erradas que houve na delegação, o Sr. Nascimento também considera que a excursão mostrou muita coisa útil e que poderá servir de exemplo no futuro.

— Nas vitórias não aprendemos nada. As derrotas sim, embora amargas, nos ensinam muito — prosseguiu o supervisor da seleção.

DEMISSÃO DO FLU

O Sr. Carlos Nascimento assistiu ontem à noite à sua primeira reunião, como vice-presidente de futebol, no Fluminense. O Sr. Carlos Nascimento não está propenso a continuar na direção do Departamento de Futebol do Fluminense, pois acha que é muito difícil conciliar os dois cargos que ocupa: vice-presidente de futebol do clube e supervisor da seleção brasileira.

— Para se fazer qualquer coisa bem-feita tem-se que se dedicar a ela de corpo e alma. Procurarei saber com o Presidente do clube, Sr. Nélson Vaz Moreira, se minha presença na sua diretoria é indispensável, e, caso não seja, pedirei demissão — terminou.

## América vai jogar duas em Salvador

Vitória (SP-JB) — Para jogar duas vêzes, amanhã contra o Bahia e domingo contra adversário a ser designado, o América viaja esta manhã de Vitória para Salvador, após ter vencido anteontem o Rio Branco, campeão estadual capixaba, por 5 a 1.

Esta foi a décima-segunda vitória consecutiva do América, que, nas mãos do treinador Daniel Pinto, continua invicto. Os gols dos cariocas foram marcados por Sabará (3), Carlinhos e Wellis, enquanto Ciro marcou para o Rio Branco. A renda — Cr$ 1 125 300,00 — foi recorde no Espírito Santo e o América jogou com: Ari (Pedro), Luciano, Bide (Flodoaldo), Leônidas (Wilson Santos) e Itamar; Hilton Chaves (Silvio) e João Carlos (Amorim); Carlinhos (Nelsinho), Zezinho, Sabará e Wellis.

## Mulher de Heins volta para o Rio

*Paris* (AP-JB) — A mulher do volante brasileiro Christian Heins deixou os pais do corredor ontem de noite em Paris e embarcou para o Rio onde tratará da trasladação do corpo de seu marido, que morreu durante a disputa da 24 Horas de Le Mans e está no Instituto Médico-Legal de Le Mans.

*POR ENQUANTO SÓ A CAMISA*

*Os italianos fazem tal cêrco em tôrno de Garrincha que até já conseguiram uma camisa do Internazionale para fotografá-lo — mas ainda não chegaram a um acôrdo positivo sôbre o negócio. O escudo da Federação Italiana no peito só o time campeão tem o direito de usar*

# *Otelo deu "caneco" a Havelange, mas não o deixou levar na hora*

No lançamento do *Livro Negro do Penalty*, feito ontem à noite, na boate Blue Angel, o seu autor, o humorista Otelo Caçador, entregou ao Presidente da CBD, Sr. João Havelange, o Caneco Bela Vista, troféu por êle mesmo idealizado para satirizar as más atuações de times brasileiros no exterior, e que êste ano coube à seleção nacional pelos seus resultados na excursão à Europa.

Após receber o Caneco Bela Vista, o Sr. João Havelange, demonstrando excelente espírito esportivo, disse que mandaria colocar em seu pedestal um escudo da CBD, para valorizá-lo, e perguntou a Otelo se poderia levá-lo naquele momento.

— É claro que o troféu é da CBD, mas depois eu o mando para lá. Agora, estou precisando dêle para o lançamento de meu livro — respondeu Otelo.

BOA VENDA

Muita gente compareceu ao lançamento do *Livro Negro do Penalty*, e o autor disse que, se soubesse que iriam tantas pessoas, teria levado mais livros.

— Trouxe 1 500, mas da maneira como está vendendo, acho até que poderia ter trazido mais uns 500 — disse Otelo.

Entre os presentes estavam o Deputado Raul Brunini, Presidente da Assembléia Legislativa; o cronista Paulo Mendes Campos, o Sr. João Havelange e muitas outras pessoas importantes.

FALCÃO SÓ PEDINDO

A presença do Presidente da CBD surpreendeu, de certa forma, a Otelo, pois o Sr. João Havelange e a Confederação Brasileira de Desportos têm sido alvo da ironia do autor, nos últimos meses. O Sr. Havelange, após comprar seu livro, o levou para Otelo autografar.

"Para o maior desportista do Brasil, João Havelange, com um abraço do Otelo" — escreveu o autor. Depois abraçou mesmo o Presidente da CBD, agradecendo sua presença.

O Sr. Mozart Di Giorgio, que comprara dois livros, pediu a Otelo que autografasse o primeiro, começando com as seguintes palavras: "Para o autor do prefácio...". Otelo — que dedicou o prefácio de seu livro ao Sr. Mendonça Falcão, como se êle próprio houvesse escrito — disse que não escreveria, a não ser que o Sr. Falcão, em pessoa, pedisse.

O Sr. Mozart Di Giorgio retirou-se com seus dois livros e sem autógrafos.

ENTREGA NA RUA

A entrega do Caneco Bela Vista foi feita do lado de fora da boate Blue Angel, na calçada da Rua Rodolfo Dantas. A cena foi repetida várias vêzes, para que os fotógrafos e cinegrafistas pudessem fixá-la, e Otelo estava mais acabrunhado do que o Sr. João Havelange, que na ocasião apresentava um excelente senso de humor.

O Caneco Bela Vista foi desenhado por Otelo, em 1959, após a péssima campanha da equipe mineira do Bela Vista na Europa. A partir de então, Otelo promove sua entrega simbólica, todos os anos, ao clube que, no exterior, mais perde jogos. Este ano, Otelo resolveu que o Caneco caberia à CBD se a seleção brasileira perdesse quatro ou mais jogos na excursão que fêz à Europa. E, ontem, pela primeira vez, o Caneco Boa Vista foi entregue em realidade.

*CANECO NO DIA DA TAÇA*

*Otelo Caçador entrega o Caneco Bela Vista ao Presidente João Havelange, símbolo do recorde de derrotas no dia do aniversário do bicampeonato mundial*

# Fla chegou exausto e com Marcus Vinicius a pedir punição de Dida

A delegação do Flamengo chegou aos 30 minutos desta madrugada no Aeroporto do Galeão, procedente de Roma, com todos os seus jogadores retratando um cansaço insuperável, reclamando da extensão da excursão e da seqüência de jogos, com um aspecto de exaustão em que Gérson era o pior, porque trazia um cabelo de 40 dias, "pois não o corto no exterior, mas só com meu barbeiro de Niterói".

O Sr. Marcos Vinicius, chefe da delegação, ao desembarcar e saber que Dida tinha tido sua punição colocada em suspenso pelo Presidente, disse que procurará ainda hoje o Sr. Fadel Fadel, pois afirma que a falta do jogador foi grave infração ao regulamento da excursão e que êle precisa ser punido de qualquer maneira — no que era apoiado pelo técnico Flávio Costa e pelo funcionário Aristóbulo de Mesquita.

BRIGA COM REPÓRTER

O jornalista Alvaro de Queirós, que acompanhou o Flamengo como convidado, voltou brigado com a chefia da delegação, acusando-a de autora de "verdadeiras vergonhas durante todo o tempo, sobretudo na União Soviética, onde se comportaram como péssimos hóspedes, criticando tudo e todos, o que os levou a serem tratados friamente, mais tarde, pois seus despropósitos chegaram aos ouvidos dos soviéticos através do intérprete".

Os Srs. Marcus Vinicius e Aristóbulo de Mesquita também criticaram duramente o jornalista, dizendo que o que êle escreveu para seus jornais foram "verdadeiras indignidades". O técnico Flávio Costa dizia-se surprêso com as matérias que o repórter remeteu, enquanto êste prometia contar tudo direitinho agora que chegou. Os Srs. Gunnar Goransson e Borje Lantz, segundo o repórter, também foram distratados pela chefia da delegação.

Os jogadores do Flamengo, dos quais só Luís Carlos veio contundido (distensão na coxa esquerda), apresentam-se sexta-feira na Gávea, para reiniciar os treinos. Até lá estão dispensados.

# Frases alheias

*José Carlos Oliveira*

Pierre Daninos divulga, em Paris, os aforismos que mais lhe agradam na obra dos seus humoristas prediletos. Eis alguns:

— Nada me fascina mais do que o trabalho. Posso ficar sentado, contemplando-o, durante horas (Jerome K. Jerome).

— Passeio um ano nesta cidade — um domingo (Warwick Deeping).

— Entêrro é coisa muito cômoda: a gente pode olhar as pessoas com ar chateado; elas pensam que é tristeza (Jules Renard).

— A sociedade se compõe de duas grandes classes: a daqueles que têm mais refeições que apetite e a daqueles que têm mais apetite do que refeições (Chamfort).

— Êle nasceu idiota, e teve uma recaída (Baer).

— Se o mundo fôsse bem feito, a gente teria o direito de trocar uma mulher de quarenta anos por duas de vinte (D. Jerrold).

— Para mulheres: — Antes do casamento, o homem é capaz de ficar acordado a noite inteira, pensando em qualquer coisa que você lhe disse. Depois do casamento, êle adormece antes que você termine de falar (Hellen Rowland).

— Há mulheres que se matam por amor. Mas são sempre as mesmas (Etienne Rey).

— Antes de me casar, eu tinha seis teorias sôbre a maneira de educar os filhos; agora, tenho seis filhos e nenhuma teoria (John W. Rochester).

— A juventude é uma coisa maravilhosa. Considero um crime deixar que os jovens a desperdicem (G. B. Shaw).

— Há na França quase tantos imbecis quanto na Inglaterra. Mas um imbecil inglês é simplesmente um imbecil, enquanto um imbecil francês é um imbecil que raciocina (Meredith).

Também em Paris acaba de ser divulgada uma anedota inédita atribuída a Tristan Bernard, que teria dito ao seu mordomo: — Amanhã, de manhã, tenho um encontro muito importante. Sendo assim, faça o favor de me acordar às oito horas. Mas, se eu não me levantar nessa hora, faça o favor de me acordar ao meio-dia...

**Caderno B**

JORNAL DO BRASIL — Têrça-feira, 18 de junho de 1963

## A Guerra dos 100 anos

# NEGROS DO ALABAMA se unem para a batalha final

Em 1619, um navio holandês desembarcou, na Virgínia, o primeiro carregamento de vinte escravos negros. Um ano mais tarde chegavam os peregrinos do *Mayflower* às costas de Massachusetts. Hoje, em 1963, os brancos descendentes daquela primeira expedição de perseguidos religiosos não chegam a 6 milhões de habitantes, em Massachusetts, mas os filhos dos primeiros escravos de Jamestown ultrapassam os 20 milhões.

A partir de 1619, os escravos negros procedentes do Togo e de Daomé, sobretudo, foram chegando em lotes de 10 a 200 aos dez Estados do Sul: Tennessee, Carolina do Norte, Virgínia, Carolina do Sul, Geórgia, Flórida, Alabama, Mississípi, Luisiânia e Arcansas. Os sete últimos Estados formam o verdadeiro Sul. Têm o seu hino, o *Dixie*, e não esqueceram a Guerra da Secessão (1860-64).

O último tiro de canhão da "Guerra entre os Estados", como a chamam os sulistas, foi disparado a 9 de abril de 1865, mas as ruínas fumegantes de Atlanta, incendiada pelo General ianque Sherman na sua famosa marcha, não se apagaram para os 23 milhões de sulistas brancos.

### PROBLEMA NACIONAL

O problema negro nos Estados Unidos não está limitado ao Sul. Existe em tôdas as cidades, aldeias e povoados da União, mas sua cunha é o Sul, onde adquire características mais trágicas. De cada três habitantes do Sul um é negro. A situação se agrava naqueles Estados em que a população negra quase iguala a branca. Alabama, Geórgia, Luisiânia, Carolina do Sul e Mississípi têm tantas peles negras como brancas.

Os negros vivem, no Sul, separados dos brancos. Em nenhum dêsses Estados é permitido o matrimônio misto. Os negros residem em bairros diferentes, têm suas escolas, cinemas, hotéis, restaurantes, estações de ônibus, mictórios públicos, parques de recreio, diferentes e piores do que as instalações destinadas aos brancos. Quando, em 1948, uma jovem negra pediu admissão na Universidade de Little Rock (Arcansas), sua petição foi denegada pelas autoridades universitárias. O Supremo Tribunal interveio e o Congresso de Arcansas votou a criação de uma seção especial para universitários negros em outra localidade. Êste exemplo foi imitado por outras Universidades do Sul.

O negro do Sul sente sôbre sua cabeça o perigo latente do linchamento. Êstes assassinatos populares são parte da tradição sulista. Estatísticas incompletas revelam que o número de pessoas linchadas entre 1822 e 1956 foi de 579 no Mississípi, de 534 na Geórgia, 351 no Alabama, 411 na Luisiânia, e, ainda que o número de linchamentos tenha sido reduzido a um ou dois por ano, a partir de 1930, o perigo não desapareceu e os negros sabem disso.

### A POBREZA DO SUL

O Sul é pobre. A renda anual dos Estados sulistas é a metade da dos Estados do Norte. Os campos estão superpovoados, apesar do êxodo negro para o Norte. Os lavradores brancos também não vivem como milionários. Os homens descalços descritos pela magnífica pena de William Faulkner não são ùnicamente negros. O tabaco e o algodão, principais produtos do País, são explorações pouco rendáveis porque os campos estão muito repartidos e o regime de parceria domina.

Exceto em alguns poucos casos, desapareceu a dinastia dos plantadores de algodão, milionários de dólares e de terras. E o algodão está muito repartido, ainda que 80% das granjas do Sul se dediquem à sua colheita. A industrialização é ainda lenta.

Hoje, em Birmingham (Alabama), centro metalúrgico que mereceu o título de *Pittsburgh do Sul* (180 mil negros — duas peles negras por cada uma branca) estalou a rebelião.

### A CAÇA DO HOMEM

A môça, rosto reluzente e roupas destroçadas pela pressão da água das mangueiras dos bombeiros, corria desesperadamente. A dois metros dela, com passo elástico e ar brutal, um policial branco, cassetete de madeira na mão enluvada, tentava dar-lhe caça. A jovem negra havia conseguido atravessar a barreira de policiais e agora estava na *Zona proibida*. À direita e à esquerda, armazéns, *drug-stores*, rótulos multicores e gente bem vestida que, por um momento, havia detido sua marcha para contemplar o desenlace da cena.

O cassetete se elevou três vêzes no ar e caiu sôbre a cabeça desgrenhada da jovem, que não parecia ter mais de quinze anos. O corpo negro caiu, freado, sùbitamente. A môça caiu de joelhos aos pés de seu agressor e um fio espêsso de sangue brotou por entre seus brilhantes cabelos. Um carro-patrulha da polícia aproximou-se a tôda velocidade. Dois homens musculosos vestidos com camisas azuis abriram, com rapidez, as portas posteriores do carro e jogaram como um fardo a rebelde. O policial limpou, maquinalmente, seu cassetete ensanguentado com a palma de sua mão.

As pessoas que se haviam detido retomaram sua marcha, com ar de indiferença. Um ser humano havia sido golpeado brutalmente, mas a ação do policial não havia produzido em suas consciências o menor indício de desaprovação ou repugnância. A minha esquerda, um homem já maduro, que apoiava seu corpo desasseado no portal de uma barbearia, murmurou: "Bem feito. Assim não voltará a fazer" (referindo-se à môça negra que havia penetrado na zona para brancos). A população branca de Birmingham tem o coração endurecido.

Cenas como esta e outras cem mil vêzes piores pude contemplar nesta Cidade agitada pelo ódio racial. Os negros se agruparam pela primeira vez na história do Sul. Até o dia de hoje viveram mal em bairros miseráveis e sujos rodeados pelo pior ataque que se pode fazer ao homem: o desprêzo. No Sul, um negro vale menos que um cachorro e os cachorros só recebem patadas.

### CEM ANOS INÚTEIS

Ao término da Guerra de Secessão foi abolida, de repente, a escravidão. E quatro milhões de negros, dos quais três milhões e oitocentos eram analfabetos, passaram a ser homens livres. Esta medida, contra a qual lutou o próprio Abraão Lincoln, foi mais um golpe de propaganda, já que não foi acompanhada de uma efetiva ajuda econômica aos novos cidadãos da União.

Cem anos depois, as coisas continuam mais ou menos iguais. A educação, fator essencial para uma integração de raças, é tremendamente desigual entre brancos e negros. No Sul, se lhes negam escolas e professôres e os que emigram para o Norte encontram problemas idênticos. Sua chegada em massa fêz com que se agrupassem em bairros muito parecidos com os guetos judeus. Foi o que ocorreu em Washington, Saint-Louis, Los Ângeles e Chicago.

No dia 17 de maio de 1954, o Supremo Tribunal declarou inconstitucional a segregação nas escolas públicas. Tal medida só teve efeitos práticos em casos contados; 90% dos negros do Sul e 80% dos negros do Norte continuam cursando escolas separadas. Desde pequenos se acostumam a viver separados espiritualmente dos brancos e a integração se torna, assim, impossível. Outro dado de importância é que em 43 dos 50 Estados da União é proibido o matrimônio misto.

Há solução para o problema negro nos Estados Unidos? Será apagada, algum dia, a esteira de ódios deixada pela Guerra da Secessão? Estourará no Sul uma insurreição violenta dos negros desprezados? São perguntas de difícil resposta. O que não se pode negar é que os tempos mudaram.

### OS NEGROS MUDARAM

O ator de teatro negro Dick Gregory passou quatro dias na prisão de Birmingham por ter participado das manifestações de protesto. Pôsto em liberdade, falei com êle. E suas palavras representam, hoje, o modo de pensar da maior parte dos 20 milhões de irmãos de raça.

"Estava na prisão com outras quinhentas pessoas; apertados contra a parede, suando como condenados e sem poder mover um só dedo da mão. Éramos tantos que a polícia desistiu logo de sua brutalidade. Cansaram-se de nos surrar. Finalmente, não faziam caso de nós. Foi o que mais me molestou. Sou um ser humano e necessito que me tratem como uma pessoa e não como uma coisa inanimada. Pior que cachorros. Os guardas me golpearam com seus cassetetes quatro vêzes. Rebelei-me contra os golpes e meus irmãos estão fazendo o mesmo.

## Para o branco do Sul dos EUA a Guerra de Secessão não acabou (I)

(COPYRIGHT EUROPA PRESS)

Durante 100 anos temos tido um urso debaixo da cama; agora êle despertou. Todos sabiam que estava ali, embora alguns pretendessem que não existia. Agora mostrou suas garras e sua fôrça. Estamos unidos."

Gregory falava excitado. O tom de sua voz tinha um misto de ressentimento e de amargura. Fêz uma pausa e concluiu: "Em Birmingham descobrimos algo muito importante. A situação era a mesma, na semana passada, a um mês atrás, quando o Presidente decidiu enviar tropas federais. Por que esta decisão? Você só tem de queimar alguns automóveis, apunhalar alguns brancos, incendiar várias casas e para ali irão as tropas federais..."

Amanhã: *A Semana Trágica de Birmingham.*

*CINEMA*

*Cláudio Mello e Souza*

# Cinema nacional, a vítima

*Eis que surge uma semana em que os comerciantes de nosso cinema nos entregam duas razoáveis novidades. Novidades de expressão comercial mas, acredito, de nenhum valor cultural ou artístico. Acompanham-nas alguns pequenos filmes, do gênero policial e capa-e-espada. Mas o forte da programação continua sendo as reapresentações e as continuações, sem que as autoridades disponham de meios ou simplesmente de autoridade para corrigir êsse dramático estado de coisas.*

*Enquanto isso, os filmes brasileiros de maior categoria — resultados do esfôrço heróico dos homens que ainda acreditam ser possível fazer cinema no Brasil — continuam esperando que os distribuidores e exibidores lhês dêem a graça de sua atenção. O talento dos jovens e independentes realizadores brasileiros permanecem debaixo do pó das prateleiras.*

*A desproteção ao filme nacional é de pasmar. E de irritar. Para não exibir os novos filmes brasileiros, e para atender, hipòcritamente, a lei, os exibidores preferem lançar mão de velhas chanchadas, de bilheteria mais ou menos certa, a apresentar ao público as mais recentes realizações. Os exibidores brasileiros lutam contra o cinema brasileiro. Criam-lhe tôdas as dificuldades, impedem-no de desenvolver-se, e depois, ainda hipòcritamente, argumentam que o cinema brasileiro não progride.*

*Pois o cinema brasileiro não poderá progredir enquanto perdurar, entre os comerciantes e as autoridades, o clima de discricionismo e indiferença que se registra, hoje em dia. Os exibidores sabem que o cinema brasileiro só poderá evoluir caso consiga, pelo menos, tentar a conquista do mercado que êles, exibidores, entregam, criminosamente, aos subprodutos de cinematografias estrangeiras. Mas é por saberem disso, e por não admitirem qualquer restrição a seus generosos lucros, que os exibidores impedem, ou dificultam de tôdas as maneiras, a carreira comercial de qualquer bom filme feito no Brasil, por brasileiros.*

*Quando não lhe podem roubar a um filme nacional a oportunidade de ser exibido, distribuidores e exibidores gravam-no, de tôdas as maneiras possíveis, para diminuir-lhe os lucros, até anulá-los, a fim de que o produtor fique sem condições de realizar um outro filme. Aos produtores, principalmente os independentes, os distribuidores e exibidores cobram tudo, desde o apêrto de mão até a projeção. Há por aí uma lei que os obriga a uma divisão dos lucros. Mas êles são criminosos, e aos criminosos não lhes faltam ardis e recursos para burlar e degradar a lei.*

*A situação que aí está exige uma denúncia. Já estou recolhendo todos os dados necessários para denunciar êsses homens às autoridades ou, se fôr o caso denunciar as autoridades à opinião pública. O que não se pode é assistir, indiferentemente, a êsse crime semanal, diário e metódico que se comete contra o cinema nacional. Um cinema que, depois de tantos anos de chanchadas, de burrice, de baixo-comércio, consegue um diálogo com a inteligência e com a honestidade cultural.*

*Mas se depender da máquina desumana e comercial que domina os cinemas no Brasil a cinematografia brasileira estará condenada às chanchadas. E com ela, o público.*

*Enquanto permanece essa situação criminosa, voltemos à semana cinematográfica, durante a qual ingerimos fortes e indigestas doses de cinema comercial. Temos um luxuoso safari — Határi — em que deve haver pelo menos, e como consôlo, a presença dos grandes animais, intérpretes mais sensíveis e expressivos do que os atôres que fazem o nome a custa dêles. E temos, também* O Homem de Alcatraz *que pela história que narra e pelo diretor que tem — John Frankenheimer — poderá dar-nos momentos de algum interêsse. O resto é mesmo aquela porção de subprodutos comerciais que as cinematografias estrangeiras enviam ao Brasil para ganhar uns dólares a mais, deixando-nos com alguns dólares a menos.*

*Flora Brasileira (jóia de H. Stern)*

*ARTES*

*Harry Laus*

# *Artistas novos da Bahia*

Foi propósito nosso reunir num grupo os artistas plásticos da Bahia, de menor projeção nacional. Selecionamos aquêles que assumiram a vida artística como determinação vocacional e profissional, não lhes restando outro destino senão o de serem artistas plásticos para o Brasil, e de cujo trabalho o julgamento crítico não lhes nega qualidade, consciência e mérito. Dêste conjunto afastamos os pintores, gravadores e escultores baianos já consagrados por vários prêmios e renome, inclusive na área internacional. O resultado de nossa iniciativa aí está nesta exposição do IBEU. Cada um dêsses artistas baianos mostra uma linguagem própria de seus meios expressionais. Êles vivem num mesmo ambiente, cercados numa poderosa fonte motivadora, filiados a uma produção artística tradicional de cêrca de três séculos, e, contudo, são independentes, tanto em relação ao acervo local quanto às influências dos centros hegemônicos. Alguns têm experiência européia, suficiente convívio com mestres e críticos orientadores e a esta altura já se acham em atividade de ensino para a universidade e para a escola de artesanatos do Unhão.

Sabemos e concordamos que é mais importante a análise da obra e muito menos o traço biográfico. Todavia, a condição de conterrâneo e contemporâneo dêles leva-nos ao dever de sermos o seu cronista, e a verdade é que um grande aspecto da obra há de compreender-se pelo depoimento da condição humana.

Infelizmente o mais esperançoso do grupo, pela fôrça da temática mística africana, Hélio Oliveira, morreu em outubro do ano passado (trechos da apresentação de Clarival Valadares).

IVÃ FUGIU AO CORTE

O paraibano Ivã Freitas, que ora expõe na Galeria Barcinski, foi um dos felizardos que escapou ao corte do júri da Bienal. Dizemos felizardos porque o pouco tempo empregado na seleção de tantas obras não nos parece o processo mais correto. Chega a ser desumano. Seria interessante que alguém fizesse um Salão dos Rejeitados como satisfação a alguns artistas de valor, impiedosamente *selecionados*.

Mas com Ivã Freitas, o júri andou correto. O menino tem valor. Lembramos, por exemplo, o sucesso de sua exposição em Trieste no ano passado. E também já expôs em Buenos Aires, Montevidéu e Nápoles. No momento, há telas suas em Madri, na exposição *El Arte Actual de América y España* e comparece à Bienal dos Jovens, de Paris, com quatro obras.

*MÚSICA*

*Renzo Massarani*

# *Música em casa*

Era uma vez o culto da música de câmara em casa, com os concertos entre amigos e parentes, sadia felicidade e honesto descanso depois do trabalho, e desafôgo das boas famílias burguesas. Pouco a pouco, para a vaidade do bom pai de família e a educação dos meninos, ficou só o piano. Vivaldi e Haydn foram substituídos por Diabelli e Chopin, e as casas foram adaptadas para receber não mais os conjuntos mas apenas o pianino; o pianista triunfava, pelas janelas abertas sôbre o silêncio da cidade, e os meninos mastigavam, horas a fio, escalas e arpejos na conquita de **Prière d'une Vierge** e **Danúbio Azul**. Mas, pouco a pouco, o apartamento foi estudado tão funcional e econômicamente, que nem o pianino podia mais encontrar um mínimo espaço vital; e os preços aumentavam ao ponto que, para comprar o piano, teria sido necessário vender o apartamento. As conquistas mecânicas (disco, rádio, TV.) não conseguiram substituir o amor pela execução ao vivo; e então a música em casa está descendo para instrumentos menores e mais baratos. O nobre violão luta contra possantes rivais plebeus e antimusicais — acordeão e bandolim — na defesa das tradições domésticas. Mas dia virá em que também êstes instrumentos serão substituídos por outros menores e ainda mais baratos: teremos a flauta doce, a harmônica de boca, um pandeiro; e, finalmente, reinarão o silêncio e a morte da música em casa.

Na eventualidade de tão calamitosas conclusões, nos Estados Unidos voltou o cravo. A moda está pegando também na Europa, de forma que pròximamente nossos últimos Pleyel serão substituídos, provisòriamente, por êste pequeno instrumento (pequeno, por fora; por dentro, conta com um extraordinário repertório), mesmo se apenas para tocar samba bossa nova como nos EUA se toca jazz. Para isso, havia inicialmente o obstáculo-preço, pois um cravo decente valia 6 000 dólares. Entretanto, o cravo encontrou seu salvador num velho afinador de pianos, Wallace Zuckermann. Zuckermann conseguira fabricar bons cravos ao preço de 500 dólares e agora, inspirando-se no **Do it Yourself** — o grande **hobby** norte-americano — lançou uma perfeitíssima caixa de montagem para cravo, pondo-a à venda por apenas 90 000 cruzeiros e incluindo as necessárias instruções. O instrumento pode ser construído em 125 horas; os LPs da Landowska, de Wolfe, Kirkpatrick, Gillespie multiplicam-se, e o mesmo diga-se dos tratados para o uso do cravo, depois de construído.

O Davi-Cravo vinga-se da secular vitória do Golias-Piano; Zuckermann está matando Cristofori. A música em casa continuará.

NOTICIÁRIO — Hoje, às 21, **Iris** de Mascagni no Municipal, regendo o maestro Guerra e com Clara Marisi, Assunta Minerva, Ana Maria Silvestro, Marques, Fortes, Válter, Crimi e Chagas. — Hoje, às 21, na Maison de France, concerto do Quarteto da Rádio MEC e da pianista Miriam Lucci, em obras de Vila-Lôbos e Fauré.


Casa de modas vende TRATOR ?

Nem vende, nem ninguém vai lá para isso. Igual absurdo é pretender "vender" equipamentos industriais em publicações que nada têm a ver com o assunto. Sempre que quiser "falar" com os homens mais importantes na indústria, homens que querem e podem comprar, lembre-se que todos êles são assinantes de O DIRIGENTE INDUSTRIAL. Recebem e lêem pontualmente uma revista feita por profissionais para profissionais.

Anuncie em

O Dirigente Industrial

*Jardel Filho, que iniciou sua vitoriosa carreira teatral no Teatro Copacabana, lançado por Henriette Morineau, retornou àquela casa de espetáculos na engraçadíssima comédia francesa de Marc Camoletti, Boeing-Boeing. O ator, aparece na foto cercado por Ilca Soares, Marília Celi e Eva Vilma, que interpretaram papéis de aeromoças, está conquistando um nôvo êxito na encarnação de um homem provinciano envolvido com problemas sentimentais da era do jato*

*TEATRO*

*Yan Michalski*

# *Barrabás* no Tablado (1)

Michel de Ghelderode é uma das personalidades mais fortes na dramaturgia do nosso século. A fauna humana que povoa as suas peças, grotesca, alucinada, em permanente estado de exacerbação e angústia, possui uma notável dimensão teatral. Em qualquer texto de Ghelderode manifesta-se uma excepcional noção visual do espetáculo, da luz, das côres, noção inspirada nitidamente na pintura, principalmente na de Bosch e Breughel, que tanto influenciaram o autor belga. A linguagem de Ghelderode é de uma enorme riqueza de imagens e de recursos verbais, musicalíssima, comovente na sua fôrça lírica, e conserva sempre, apesar de tôda a sua prolixidade verbal, uma dignidade quase clássica. Os problemas tratados por Ghelderode, a angústia existencial dos seus personagens, dizem respeito a todos nós, são importantes, atuais para todos, mesmo quando a ação se situa longe de nós, no tempo e no espaço. O que pode haver de hermético ou de mórbido na sua poesia dramática é atenuado pela autenticidade, apesar de tudo popular da sua inspiração, profundamente ligada à terra e ao povo.

Tôdas estas qualidades somadas nos dão uma obra insólita, extremamente pessoal, cuja poesia brutal e agressiva coloca o autor num lugar inteiramente à parte na literatura dramática contemporânea. Pode-se considerar, todavia, que esta obra peca por um excesso de riquezas, ou, em todo caso, pela incapacidade de apresentar estas riquezas de um modo mais ordenado, o que tornaria o texto muito mais eficaz. A prodigiosa imaginação de Ghelderode inspira-lhe a todo instante idéias válidas, freqüentemente fascinantes, mas não lhe deixa tempo de desenvolvê-las, de transformá-las num arcabouço de uma construção dramática. *Barrabás* — sem dúvida uma das peças mais densas de Ghelderode — também sofre dêste mal. Senão vejamos: cada um dos três atos é pràticamente uma peça à parte, com os mesmos protagonistas, é claro (embora alguns personagens interessantes só apareçam num dos três atos), mas partindo de uma idéia central diferente.

O primeiro ato estabelece o conflito entre duas atitudes revolucionárias, a de Barrabás e a de Cristo; o segundo ato é uma crítica amarga à hipocrisia da política e dos julgamentos políticos; o terceiro, já quase vazio de ação dramática, é um comentário, entre poético e fantasmagórico, sôbre a Crucificação. Esta diversidade de propósitos nos três atos resulta num conjunto bastante confuso, tornando difícil para o espectador a descoberta de uma linha mestra do pensamento do autor através da peça inteira. Para aumentar a confusão, Ghelderode — que visivelmente gosta de todos os seus personagens centrais — não consegue se definir ideològicamente, e apesar da insinuação de uma posição cristã na última cena, acabamos sem saber claramente se o autor pretendeu preconizar a revolução anarquista de Barrabás, a revolução cristã de Cristo, ou até o desespêro existencial de Judas, cujo texto constitui um terrível libelo contra a negação do livre arbítrio pela doutrina católica.

No entanto, no universo caótico de Ghelderode movem-se personagens tão fortes, porta-vozes de idéias tão importantes e de palavras tão poéticas, que não podemos deixar de nos sentir atraídos pelo que êles fazem e dizem. A idéia de opor, a essa fôrça da natureza e a essa permanente torrente de palavras que é Barrabás, um Cristo mudo mas infinitamente eloqüente na sua mudez, confere ao primeiro ato um grande impacto dramático. O segundo ato, mais preocupado com os acontecimentos históricos ligados ao julgamento de Jesus e o menos subjetivo dos três, é também o melhor, o mais conciso, o menos derramado. O terceiro quase sem razão de ser do ponto-de-vista dramático, perde-se em excessos de verbosismo, e não mantém, infelizmente, o mesmo nível.

A tradução de Mário da Silva, em que pêsem algumas frases como "uma vez Barrabás, sempre Barrabás", é de excelente qualidade, mantendo a unidade estilística, o ritmo e a melodia da linguagem correspondentes ao original, sem prejudicar com isto a fluência do texto em Português.

*COMENTÁRIO*

*Souza Brasil*

*O GOVÊRNO DO ESTADO DA GUANABARA, em sua atual fase, precisa ser extremamente cauteloso em seus atos e atitudes. Isso porque o Governador Carlos Lacerda, jornalista de méritos comprovados, era crítico impiedoso de tudo aquilo que se lhe afigurava merecedor de reparos. Quem age dessa maneira, lapidando os pecadores e apontando argueiros nos olhos alheios, necessita cautela para que não se lhe aplique a censura de Jesus, verberando hipócritas e fariseus, prontos a condenarem os outros, tendo êles mesmos culpa idêntica ou superior. Temos absoluta certeza de que o Senhor Carlos Lacerda, hoje, deve estar profundamente arrependido de muita crítica leviana que fêz a pessoas, coisas e fatos que lhe mereceram reparos quando na oposição e hoje, sendo Govêrno, viu-se obrigado a agir de maneira idêntica ou semelhante. Mas, em compensação, existem certos erros que podem ser evitados. E, não o sendo, colocam mal quem os pratica ciente e conscientemente. Louvamos os concursos públicos que o Governador Carlos Lacerda tem aberto para preencher cargos e funções. Há muito não se realizavam. Não devemos, porém, esquecer velho e sempre atual brocardo latino: summum jus suma injuria. O direito, em sua aplicação, não dispensa a equidade. A norma geral exige adaptação racional ao caso concreto, a fim de que, na prática, a aplicação do preceito normativo não implique em negação mesma do direito. Na inscrição em concursos para recrutamento de professôres, dois foram os critérios, antinômicos, adotados pela autoridade. Para contratados, o limite de idade era um. Para efetivos, outro, muito menor. Sucede, porém, que, para os contratados que desejassem passar a efetivos, êsse limite máximo era dispensado. Candidatos que se julgaram prejudicados recorreram à Justiça. Obtiveram, uns, o remédio próprio, liminarmente concedido. Outros, porém, não o alcançaram. Mesmo aquêles beneficiados pelo aresto judiciário que fizeram o concurso e nêle lograram aprovação, não foram nomeados. Bem sabemos que a superior instância resolverá o conflito. Entre nós, porém, justiça rápida é sonho até agora não realizado. Não existe critério rígido para a fixação de uma idade-limite nos concursos. Para certas e determinadas categorias, fixa-se uma norma. Para outras, a tolerância é maior. Muitos pretendem, apenas, que se lhes aplique, por equidade, o usual no serviço público. Assim como, para os funcionários estaduais contratados, não existe idade-limite, para os servidores públicos federais o critério seria idêntico. Apoia-se em boa hermenêutica essa pretensão. A lei permite a contagem do tempo de serviço público, seja êle municipal, estadual ou federal aos que desejarem se aposentar. Lógico e equitativo, pois, que exista um elastério interpretando de maneira ampla o já consagrado em texto expresso de lei. Desejam os professôres que se lhes dê uma oportunidade pública de demonstrar o que sabem. Outro não deve ser o pensamento das autoridades estaduais. E muito menos do Governador Carlos Lacerda que, quando simples jornalista, sempre se bateu para que fôssem dadas oportunidades aos mais capazes de se afirmarem e progredirem. Façamos votos para que, desta feita, não surja mais uma contradição entre Governador e jornalista...*

# ROTEIRO

## *FILMES QUE ESTÃO PASSANDO*

### Estréias

✲ HATARI — Produção americana, em côres — Direção de Howard Hawks. Com John Wayne, Hardy Kruger, Elza Martinelli — Paramount — Livre — Hor.: 12h — 15h — 19h e 22h — No Bruni-Flamengo.

✲ O HOMEM DE ALCATRAZ — Produção americana — Direção de John Frankheimer. Com Burt Lancaster, Karl Malden e Thelma Ritter — United — Proib. até 10 anos — Hor.: 13h 20m — 16h — 18h 40m e 21h 20m — No São Luis.

✲ RAPTO — Produção franco-italiana. Direção de Alberto Lattuada. Com Anouk, Aimée e Tomas Milian — Columbia — Proib. até 18 anos — Hor.: 14h — 16h — 18h — 20h e 22h. — Pathé, Veneza, Riviera, Art-Palácio Tijuca, Para Todos e Mauá.

✲ O MILAGRE DOS LÔBOS — Produção franco-italiana, em côres. Direção de André Hunebelle. Com Jean Marais, Rosanna Schiaffino — Condor — Proib. até 10 anos — Hor.: 13h 30m — 15h 40m — 17h 50m — 20h e 22h 10m — No Plaza, Astória, Olinda e Mascote.

✲ OS VALENTES NÃO SE RENDEM — Produção italiana. Direção de Leopoldo Savona. Com Jacques Palance e Giovanna Ralli — Imperial — Proib. até 18 anos — Hor.: 14h — 16h — 18h — 20h e 22h — No Rex, Miramar, América, Brasília, Rosário, Alfa, Brás de Pina, Icaraí, Alamêda e Matilde.

### Continuações

✲ ESCRAVAS DO MÉDO — Produção americana. Direção de Black Edward. Com Glenn Ford e Lee Remick — Columbia — Proib. até 14 anos — Hor.: 14h — 16h 30m — 19h e 21h 30m — No Vitória, Rian e Carioca.

✲ A MAIOR ATRAÇÃO — Produção americana em côres. Direção de Daniel Pedtri. Com Pat Boone, Nancy Kwan e Mai Zetterling — Metro — Proib. até 14 anos — Hor.: 14h — 16h — 18h — 20h e 22h — No Metro Passeio, Copacabana, Tijuca, Asteca, Pax Ricamar, Palácio Higienópolis e Coliseu.

✲ OS TRÊS ETCETERA DO CORONEL — Produção franco-italiana, em côres. Direção de Claude Boissol. Com Vittorio De Sica, Anita Ekberg e Daniel Gelin — Art — Proib. até 18 anos — Hor.: 14h — 16h — 18h — 20 e 22h — No Art-Palácio Copacabana, e Méier.

✲ PROPRIEDADE PRIVADA — Produção americana. Direção de Leslie Stevens. Com Corey Allen Warren Oats e Kate Manx — Proib. até 18 anos — No Alvorada.

✲ CANDELABRO ITALIANO — Produção americana, em côres. Direção de Delmer Davis. Com Troy Donahue, Rossano Brazzi e Suzana Pleshette — Warner — Proib. até 14 anos — Hor.: 13h 30m — 15h 45m — 19h e 21h 30m — No Império, Leblon, Madrid e Santa Alice.

✲ O MAIS LONGO DOS DIAS — Produção americana de Darryl F. Zanuck. Elenco de 42 astros internacionais — Fox — Proib. até 10 anos — Hor.: 14h — 17h 20m e 20h 40m — No Palácio.

✲ A MINHA DOCE GUEIXA — Produção americana, em côres. Direção de Jack Cardiff. Com Shirley MacLaine, Ives Montand e Edward G. Robinson — Paramount — Livre — Hor.: variado — No Caruso, Copacabana e Bruni-Saenz Pena.

✲ SUSPEITA — Produção americana. Suspense. Direção de Alfred Hitchcock. Com Joan Fontaine e Cary Grant — Proib. até 10 anos — Hor.: 14h — 16h — 18h e 20h — No Ópera, Regência e São Pedro.

✲ SCARFACE — Produção americana. Direção de Howard Hawks. Com Paul Muni, George Raft e Boris Karloff — Realizado em 1932 — No Paris Palace.

✲ CAVALEIROS TEUTÔNICOS — Produção polonesa, em côres — Direção de Alexander Ford — No Paissandu — Proib.: 14 anos — Hor.: 14h — 16h 30m — 19h e 21h 30m, no Paissandu.

✲ A MOÇA COM A VALISE — Produção italiana. Direção de Valerio Zurlini. Com Claudia Cardinale e Jacques Perrin — Proib. até 14 anos — Hor.: 12h — 16h 10m — 20h e 22h 10m — No Bruni Copacabana e Presidente.

✲ DETECTIVE MIXURUCA — Produção americana. Direção de Frank Tashlin. Com Jerry Lewis — Paramount — Livre — Inaugurando o Bruni Ipanema — Hor.: 14h — 16h — 18h — 20h e 22h.

### Reapresentações

✲ O MATADOR — Produção americana, em côres. Direção de Henry King. Com Gregory Peck e Helen Westcott — Fox — Proib. até 10 anos — Hor.: 14h — 16h — 18h — 20h e 22h — No Copacabana.

✲ DAMASCO — Produção americana. Com George Sanders, Virginia Bruce — Proib. até 10 anos — Hor.: 14h — 16h — 18h — 20h e 22h — No Odéon, Kelly, Ipanema, Tijuca, D. Pedro, Meio, Ramos e São Jorge.

✲ SAMAR, ILHA DO DESESPÊRO — Produção americana. Direção de George Montgomery. Com George Montgomery, Ziva Rodann — Proib. até 10 anos — Hor.: 14h — 16h — 18h — 20h e 22h — No Roxy e Odéon (Niterói).

## *PEÇAS EM CARTAZ*

BÔLSO — 27-3122 — Um americano em Moscou — 21h 30m — Sábado 20h e 22h 15m. Vesp. quintas e domingos, 16h 15m.

CARLOS GOMES — 27-7391 — Minha Querida Lady — 21h — Vesp. quintas, sábados e domingos, 16h.

DULCINA — 32-5817 — Tchin-Tchin — 21h. — Sábado, 20h e 22h 30m — Vesp. quintas e domingos, 16h.

GINÁSTICO — 42-4521 — Meu Amor é Traiçoeiro — 21h — Sábado 20h e 22h. — Vesp. quintas e domingos, 16h.

Vem Mulher — 20h 40m e 22h 30m Vesp. quintas sábados e domingos, 16h 20m.

JARDEL — 27-8712 — Ôba LÁ

JOVEM — 46-3166 — Aonde Vais, Isabel? — quarta e domingo, 21h 30m — Vesp. sábado, 18h.

MAISON DE FRANCE — 52-3456 — A Mandragora — quarta e sexta, 21h 15m — Sábado, 20h e 22h 15m — Vesp. quintas, 16h. Domingo, 17h e 21 h.

MEIA NOITE — 57-1818, ramal teatro — Desde os Tempos de Eva — 21h 45m. Sábado, 20h 30m e 22h 30m — Vesp. quinta, sábado e domingo, 16h 15m.

MESBLA — 42-4360 — Três em Lua-de-Mel 21h — Sábado, 20h e 22 — Vesp. quintas e domingos, 16h.

RIO — 45-9051 — Relêta Paulista — 21h 15m — Sábado, 20h 15m e 22 h 30m. Vesp. quinta, 16h. e domingo, 18h.

RIVAL — 22-2721 — Pelés e Peladas — 20h e 22h — Vesp. quintas, sábados e domingos, 16h.

## PROGRAMAS

### PARA HOJE

#### Canal 6

16,00 — AS MÁSCARAS FALAM — S/ teatro.
16,20 — TRIBUNA MÉDICA.
16,40 — CINEMA — Notícias.
17,00 — SUPERBAZAR — Programa feminino.
17,50 — FILMELÂNDIA.
18,25 — OS TRÊS MOSQUETEIROS — Filme.
19,00 — VIGILANTES RODOVIÁRIOS.
19,35 — GRANDES ROMANCES RICHARD HUDNUT — Teatro em TV.
19,55 — DIÁRIO DE UM REPÓRTER.
20,00 — REPÓRTER ESSO.
20,20 — PASSOS DA LEI — Filme.
21,00 — O REI DOS DIAMANTES — Filme policial.
21,30 — HEBE CAMARGO.
22,10 — ÍDOLOS DE TODOS OS TEMPOS — Esportes.
22,30 — HISTÓRIAS DE...
22,40 — MESA REDONDA DO CAFÉ.
23,00 — BAR DE MELODIAS — Rep. Ap. Show.
00,00 — ENCERRAMENTO.

#### Canal 9

17,35 — LET'S LEARN ENGLISH — Aulas de Inglês p/ TV.
18,00 — NO MUNDO DOS BROTOS — Musical.
18,30 — DE BRAÇOS ABRAÇOS.
19,00 — TV DE BRINQUEDO.
19,30 — CONCURSO TV GUIA.
19,45 — REPÓRTER CONTINENTAL.
20,00 — CASA DO CASEMIRO — Musical.
20,30 — A VIDA TEM DESSAS COISAS.
21,05 — SHALOM — Programa cultural.
21,35 — ARTIGO 99.
22,05 — HISTÓRIA DA LIBERDADE.
22,30 — PAULO ROBERTO CONTA UMA HISTÓRIA.
22,35 — MESAS REDONDAS — De Gilson Amado.
00,05 — ENCERRAMENTO.

#### Canal 13

16,35 — DESENHOS ANIMADOS.
16,50 — TV ESCOLA.
17,55 — LANCEIROS DE BENGALA — Filme de aventuras.
18,35 — O ÚLTIMO DOS MOICANOS — Filme de aventuras.
19,00 — A MULHER E O TEMPO — Feminino.
19,10 — DOM PIXOTE — Desenhos.
19,45 — SHOWZINHO KELLOG'S.
19,55 — TELEJORNAL.
20,20 — GENTE COMO A GENTE — Comédia.
20,40 — SHOW DOÇURA — Humor musical.
21,10 — GARÇOM GARANTE O ESPETÁCULO.
21,40 — OS INTOCÁVEIS — Filme policial.
22,50 — CAUSA E EFEITO — Comentários.
23,00 — VIP — Programa jornalístico.
23,10 — PERISCÓPIO.
00,00 — REPORTAGEM DUCAL.
00,10 — ENCERRAMENTO.

# Passarela

*Gilda Chataignier*

## Gotinha chorosa no sapato nobre

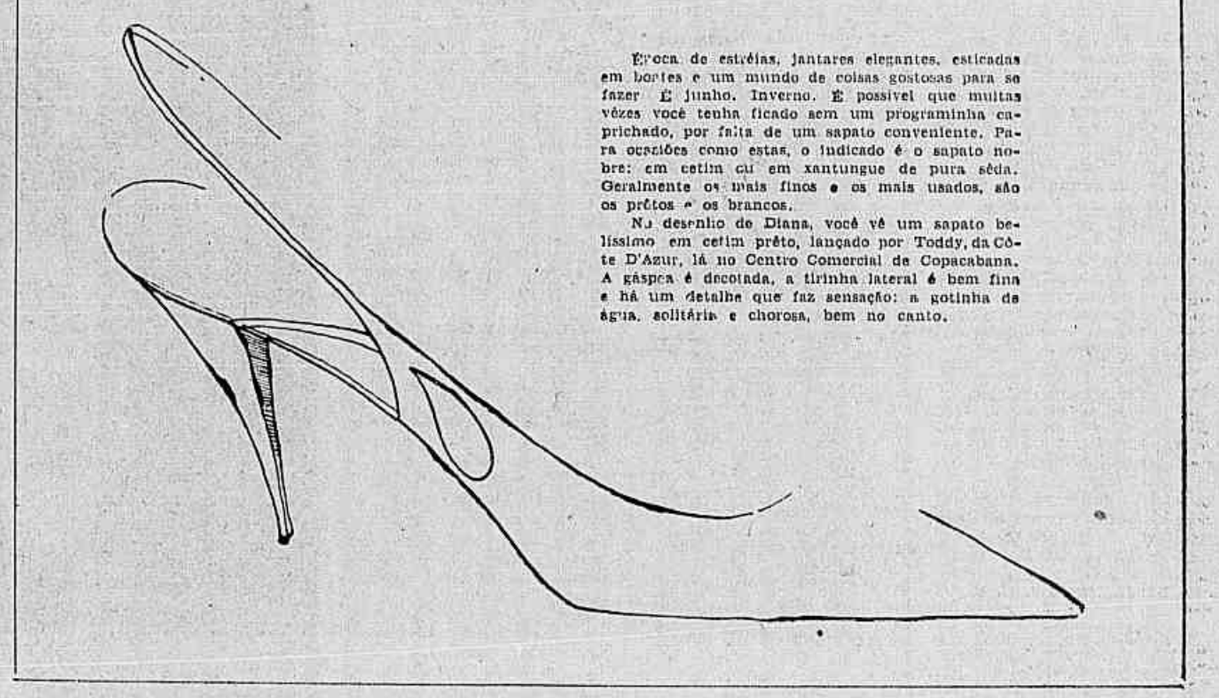

Época de estréias, jantares elegantes, esticadas em bortes e um mundo de coisas gostosas para se fazer. É junho. Inverno. É possível que muitas vêzes você tenha ficado sem um programinha caprichado, por falta de um sapato conveniente. Para ocasiões como estas, o indicado é o sapato nobre: em cetim ou em xantungue de pura sêda. Geralmente os mais finos e os mais usados, são os prêtos e os brancos.

No desenho de Diana, você vê um sapato belíssimo em cetim prêto, lançado por Toddy, da Côte D'Azur, lá no Centro Comercial de Copacabana. A gáspea é decotada, a tirinha lateral é bem fina e há um detalhe que faz sensação: a gotinha de água, solitária e chorosa, bem no canto.

# Trabalhos domésticos, uma questão de método

*Da Socila para o JORNAL DO BRASIL*

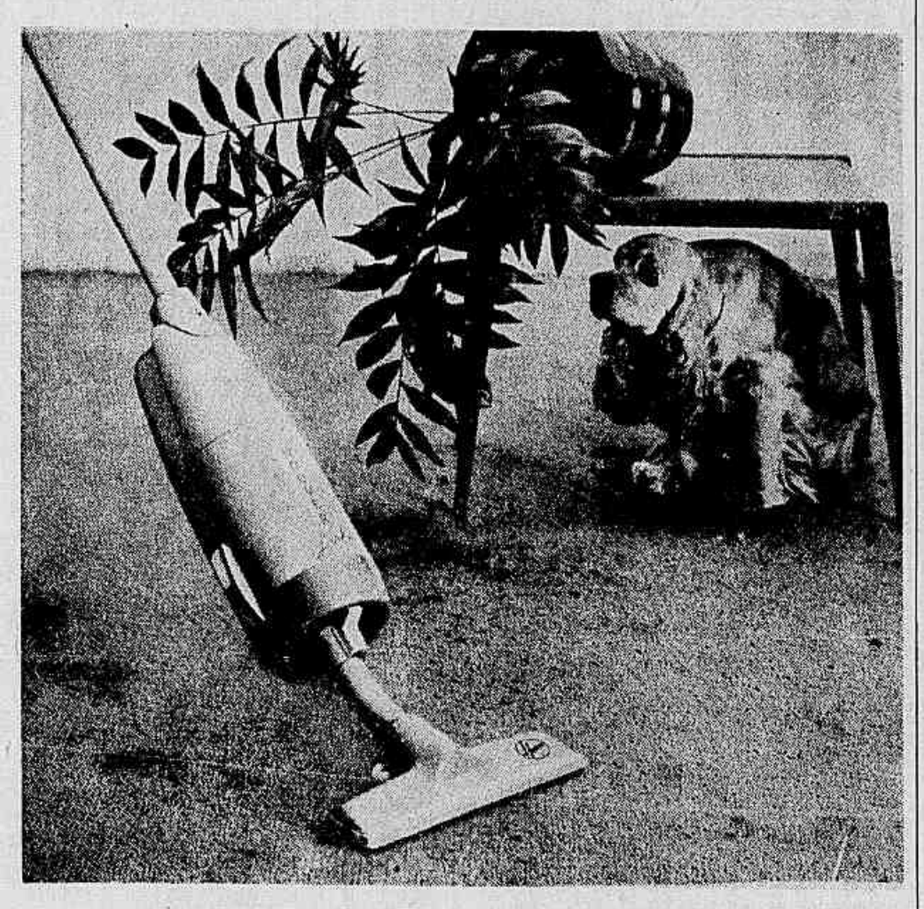

Sem dúvida alguma esta é uma época difícil para a dona-de-casa. Racionamento de luz, falta de água, os alimentos tornam-se de repente raridade, sendo necessário permanecer horas em uma fila para conseguir um quilo de açúcar ou arroz.

Entretanto, se há um serviço que cada dia se torna menos disponível no mercado é o das empregadas domésticas. Estão ficando cada vez mais raras e em conseqüência mais caras. A qualidade dos serviços piora também a olhos vistos e é difícil encontrar as boas empregadas de outros tempos.

O jeito é fazer o possível para encarar as tarefas domésticas com coragem e bom humor e prescindir das domésticas na medida do possível. Aliás, nada mais justo do que a dona da casa zelar por ela e a mãe de família cuidar do bem-estar de seu marido e de seus filhos. Para a mulher americana fazer todo o serviço da casa não constitui mais nenhum bicho de sete cabeças. É bem verdade que elas têm as coisas muito mais facilitadas, pois a indústria americana tenta substituir o trabalho das empregadas por máquinas e aparelhos domésticos. E se nós caminhamos para isto, muito longe estamos ainda de chegar à perfeição de ver as máquinas trabalharem por nós.

Entretanto, tudo é uma questão de hábito. Elas têm, apesar dos avanços da técnica, muita coisa ainda para fazer. Na maioria dos casos são mesmo môças que trabalham fora e lutam com dificuldade. O que nós estamos é mal habituadas ou, para não ser tão severa, pouco habituadas.

A boa e rápida execução das tarefas domésticas é uma simples questão de ordem e método. Algumas regras práticas, para você que tem pouca experiência, serão de muita utilidade:

1 — Não economize no preço dos utensílios domésticos. Uma panela ordinária, uma vassoura de má qualidade serão perda de tempo, de energias e portanto de dinheiro.

2 — Possua os instrumentos adequados, no número que fôr necessário. Uma vassoura para varrer tapêtes não servirá evidentemente para lavar a cozinha.

3 — Seja rigorosamente arrumada. Tenha tudo lugar adequado e economizará tempo e bom humor.

4 — Os detergentes ou saböes em pó são mais eficientes para tirar a gordura da louça e para clarear a roupa.

5 — Um carrinho de chá é muito útil para quem não tem uma empregada para servir à mesa.

Kiki

# ZUNZUNZUM

Fiquei surprêsa ao verificar nos jornais, noticiários radiofônicos e outros veículos de comunicação, meu nome como participante do júri que escolheria *Miss* Guanabara. Acontece que a comunicação só foi feita por volta de meio-dia... Um compromisso anterior e a falta de um preparo necessário, impediram a minha ida ao Maracanãzinho.

*Vera Lúcia Maia, a* Miss *Guanabara, merece bem o título. É longa, esguia, bem lançada, desfilou com muita classe, seu vestido simples e elegante, seu modo de falar natural. O Rio vai ter uma concorrente forte ao* Miss *Brasil.*

Ainda sôbre o concurso: porque o público não dispensa umas vaiazinhas tão antipáticas? Se o resultado não ficou de acôrdo com o índice palmatório, o melhor seria que ficassem calados. As môças, coitadas, entram na passarela por esportividade e nada têm com decisões de terceiros.

*As tapeçarias de Rubico na Galeria Montmartre George, são belíssimas. Parecem aquêles tapêtes alados das histórias de Sheerezade, com galhos perdidos de luz em noite de luar. Vale a pena, ver, olhar e comprar.*

Feliz aniversário à Jehô Sousa, que apagou velas ontem!

*Alfredo Souto de Almeida está rodando um curta-metragem em casa de Sônia Cattoni. Sôbre seus quadros, objetos de arte e outras coisas bonitas que Souzinha tem.*

Você já viu o *Boeing-Boeing*? Não? Então vá. Comédia alegre, gostosa, *relax* para quem tem a cabeça cheia de problemas. E o uniforme de Eva Vilma, que faz o papel da aeromoça da Air France, é o mais bonito. Azul-céu e etiquêta dioríssima.

*A época movimentada das misses está chegando. De cá e de lá. Elas vêm e vão. E quem já está preparando seus vidrinhos, para as misses brasileiras que sempre dão um pulo a Paris, é M. Addy da Trébel. Juntamente com perfumes, a Trébel tem clube e boutique.*

A passarela onde desfilarão as vinte debutantes de outubro do Iate Clube do Rio de Janeiro, já está sendo construída. Vai ser sôbre a piscina, será enorme e todos os seus detalhes decorativos estão a cargo de José Ronaldo.

*No fim de semana, comendo fondue no Le Mazot, Belmondo e um grupinho existencialista.*


agora no Mês Du-Crediarista
compre sua roupa Ducal em
6 meses sem juros! pelo preço de à vista
12 prestações iguais! 1 ano para pagar
e ganhe 1 lt. de whisky Queen's Crown
Na compra de uma roupa ou conjunto esporte (calça e paletó) de qualquer tipo ou preço, à vista ou a crédito, Ducal oferece 1 lt. de whisky Queen's Crown.

*Roupa Selecta de tropical. Qualidade Vicunha. Padronagem bastonete.*
entrada de prestações de 2.270,

*Roupa Selecta de cambraia Pirituba padrão filetado. Tecido de alta qualidade.*
entrada de prestações de 2.750,

ganhe 1 SIMCA da Simcar
Exposição e Vendas: Av. Atlântica, 3.092

Em cada 5 mil cruzeiros de compras na Ducal - à vista ou a crédito, você recebe um cupão numerado que lhe dá direito a ganhar um Simca (Chambord) da Simcar. O concurso se realiza pela Loteria Federal. Compre agora em qualquer departamento da Ducal e no próximo dia 6 de julho ganhe um Simca (Chambord) da Simcar.

V. tem crédito instantâneo, sem fiador. V. sempre encontra um plano de crédito que mais se ajuste às suas conveniências pessoais.

Carta Patente 214 da Rádio Globo

Ducal o primeiro nome em roupas

DENISON

# Montarias quinta-feira

1.º PAREO — As 20h 30m — 1 300 metros — Cr$ 200 000,00

Kg

1—1 Nemésia, J. Silva ..... 58
2 Aloana, M. Silva ..... 58
2—3 Quincha, J. Fagundes .. 58
4 V. Olinda, F. Estêves ... 54
3—5 Euclídia, F. Maia ..... 58
6 Isobel, J. Sousa ..... 54
7 Juvita, O. Ricardo ..... 54
4—8 Good Eyes, não corre .... 58
9 Orion Star, A. G. Silva .. 54
10 Melodista, não corre ... 58

2.º — PAREO — As 21h — 1 200 metros — Cr$ 200 000,00

Kg

1—1 Meu Colega, A. M. Caminha ..... 58
2 Gororó, não corre ..... 58
2—3 Zanzalá, não corre ..... 58
4 Agulhão, A. Ramos ..... 58
3—5 D. Karadagian, F. Pereira 58
6 Xalum, M. Andrade .... 58
7 Rubi-Negro, P. Lima .... 54
4—8 Monteimperial, J. Portilho ..... 58
9 Nardal, I. Oliveira ..... 54
10 Quilt, J. Veiga ..... 58

3.º PAREO — As 21h 30m — 1 000 metros — Cr$ 180 000,00

Kg

1—1 M. Money, J. G. Martins 56
2 Chesterfield, P. Fontoura 52
3 Mágico, A. Hodecker .... 58
2—4 Jonarcon, M. Silva ..... 58
5 Versátil, M. Andrade .... 56
6 Pintado, J. Pedro ..... 56
3—7 Sol da Vila, F. Maia .... 58
8 J. Glox, I. Sousa ..... 54
9 Pacará, M. Niclevisk .... 58
4-10 Pepe Legal, S. M. Cruz .. 58
11 Tio Ricardo, A. M. Caminha ..... 58
12 Jimbo, J. Barros ..... 58
" Don Alex, G. Sancho .... 52

4.º PAREO — As 22h — 1 300 metros — Cr$ 200 000,00

Kg

1—1 Estácio, M. Silva ..... 58
2 Caçula, L. Carvalho ..... 54
3 Q. Look, J. Veiga ..... 58
4 El Darwin, J. Sousa ..... 54
2—5 Macknever, J. M. Santos 58
6 C. Park, I. Oliveira ..... 58
7 C. de Saudade, J. Marinho ..... 54
8 Corot, A. Leite ..... 58
3—9 Zanzo, A. Ricardo ..... 58
10 Lord Rhum, F. Estêves .. 58
11 Tição, não corre ..... 54
" Dourado, A. G. Silva .... 58
4-12 Juca Pato (*), M. Andrade ..... 58
13 Dark Orion, S. M. Cruz .. 58
14 Jabalin, J. Ramos ..... 54
15 Decolar, J. Tinoco ..... 58
" Tote, não corre ..... 54

(*) — Ex-Nesper

5.º PAREO — As 22h 40m — 1 600 metros — Cr$ 180 000,00 — (BETTING)

Kg

1—1 Palospavos, A. Barroso .. 58
2 J. de Paz, I. Oliveira .... 54
3 Glenmore, J. Negrello .. 56
2—4 Sadu, A. Ricardo ..... 54
5 Satanaz, I. Sousa ..... 56
6 Tarso, A. Ramos ..... 56
7 Emir, O. Machado ..... 54
3—8 Zéo, C. R. Carvalho ..... 58
9 Gigi, M. Silva ..... 56
10 Zás, F. Pereira ..... 54
11 Phoebus, J. Veiga ..... 56
4-12 Proconsul, J. Silva ..... 54
13 Frater, H. Cunha ..... 52
14 Hontem, não corre ..... 54
" Maçarico, não corre ..... 54

6.º PAREO — As 23h 10m — 1 900 metros — Cr$ 216 000,00 — (BETTING)

Kg

1—1 Devoto, M. Andrade ..... 56
2 Tenace, F. Estêves ..... 56
3 Pé de Grilo, J. Portilho . 54
4 Gay Love, J. Sousa ..... 54
2—5 Bambolaio, P. Lima .... 54
6 Ambar, M. Silva ..... 56
7 Lingote, J. Santos ..... 54
8 Rinlinda, E. Furquim ... 54
3—9 Lyrnos, M. Henrique .... 58
10 Airways, J. Quintanilha . 58
11 Van Chang, L. Acuña ... 56
" Lady Tamar, L. Carvalho 54
4-12 Curriculum, A. Ricardo .. 58
13 Cantineiro, I. Sousa ..... 58
14 Teimosa, não corre ..... 52
15 Pelisco, A. M. Caminha .. 58
" Ourobriga, F. Pereira .... 52

7.º PAREO — As 23h 40m — 1 300 metros — Cr$ 180 000,00 — (BETTING)

Kg

1—1 Voador, O. Machado ..... 52
2 Ptolomeu, J. Silva ..... 54
3 Donaldo, J. Ramos ..... 52
2—4 Exchange, J. Negrello ... 56
5 Medlar, A. Ricardo ..... 54
6 Risón, C. R. Carvalho ... 58
3—7 Vaporetto, I. Oliveira ... 60
8 Zélo, H. Cunha ..... 54
9 Big Nelson, A. M. Caminha ..... 54
10 Leonardo, A. G. Silva ... 52
4-11 Armendáriz, J. Tinoco ... 58
12 Zil, A. Ramos ..... 56
13 Estelo, P. Lima ..... 60
14 Margarita, J. Sousa ..... 54

## *Binóculo*

*1) A próxima apresentação de Don Bolinha deverá ocorrer no dia 30, na disputa do G. P. Osvaldo Aranha, programado para 3 000 metros.*

2) Válter Aliano informou à reportagem que recebeu os animais Helius, Hamita e Helenica, que estavam com Alcides Morales, e embarcou Negrucho para São Vicente, onde será preparado para o Grande Prêmio.

*3) O aprendiz Mauro Andrade foi barrado da direção de Nemesia, inscrita na corrida de 5.ª-feira. José Silva assinou compromisso para conduzir a filha de Guaicuru.*

4) Ricardo justificou a derrota de Imbros, alegando que o cavalo negava-se a correr em todo o percurso. No final, tirou-o para fora, mas não deu jeito.

*5) Mário Mendes espera melhor atuação de Quilt, que na última largou com sensível atraso.*

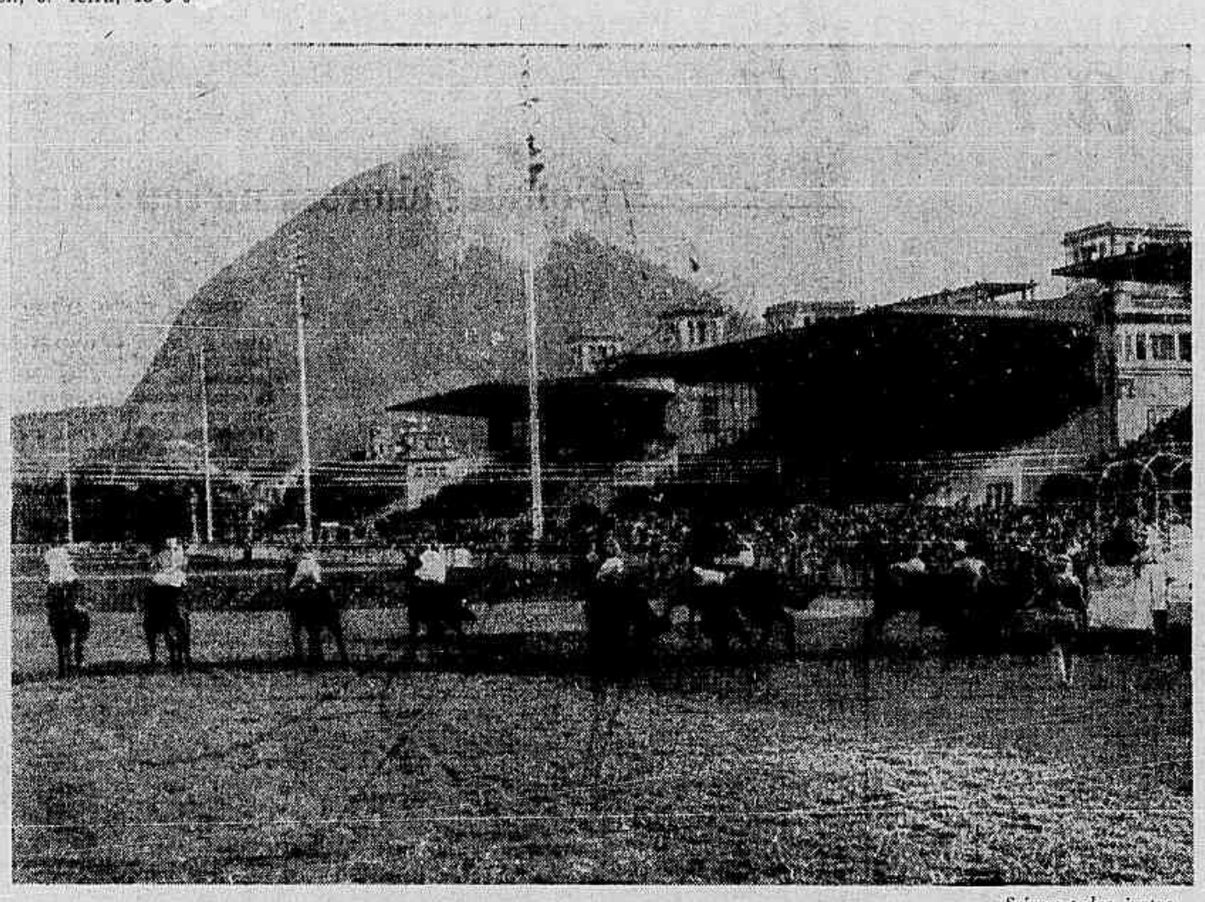

*Saíram todos juntos*

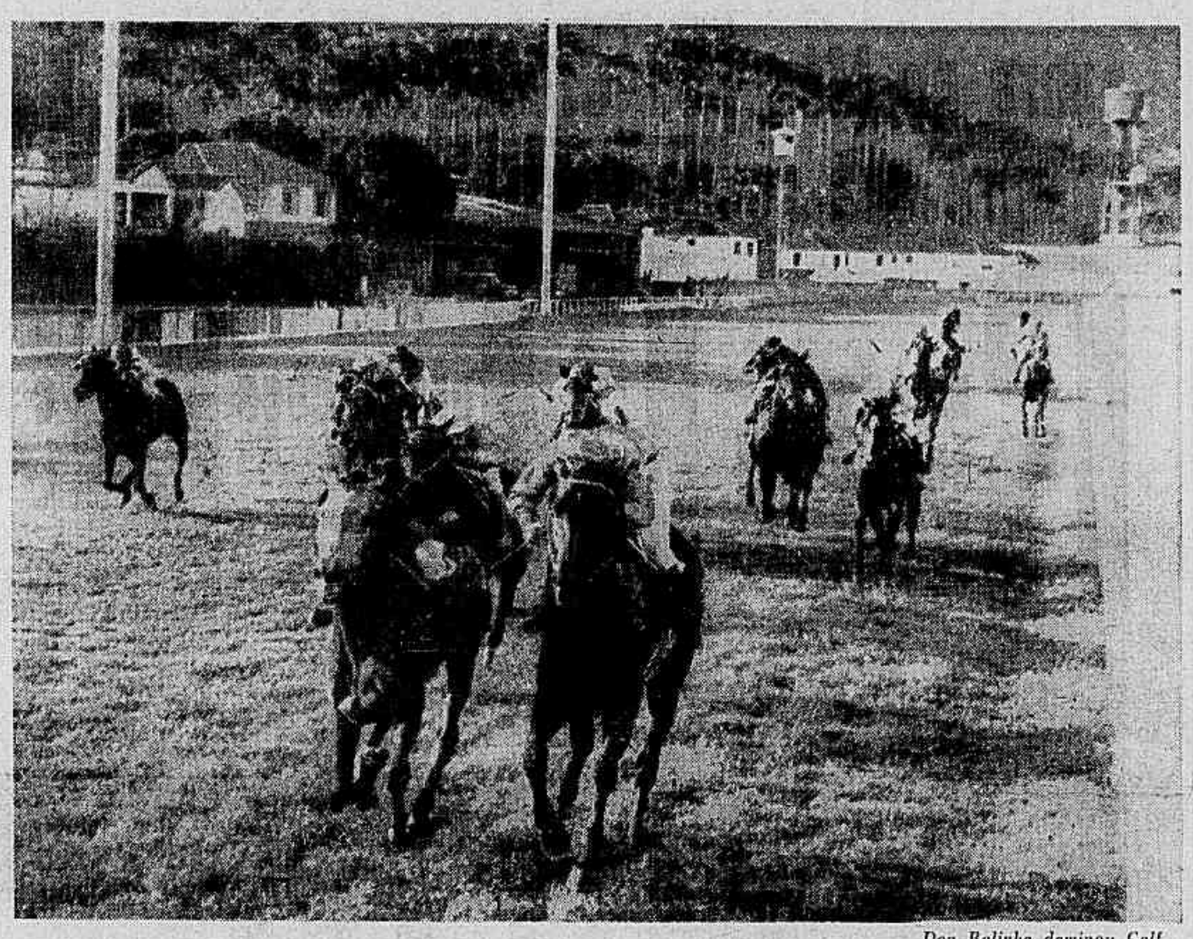

*Don Bolinha dominou Golf*

# Denver trabalhou ao lado de Dominó

Denver, na condução de Manoel Silva, trabalhou 1 300 metros em 86", ao lado de Dominó (J. Silva). Os dois deixaram boa impressão no arremate final. Outros bons exercícios, anotados por nosso observador de pista, nas matinais, foram os de Cambraia, Ibicus, Bogardo, Anzac, Praça Valente, Pinheiral, Dala, Crooner, Marilina, Olhada, Bedel, e a parelha Badajós-Camboim.

Eis os demais trabalhos:

DECIL

NESPLEL — A. Leite — 1 200 em 89" 3/5; GOOD EYES — A. Ramos — 1 400 em 98"; CRISALIDA — S. Guedes — 1 200 em 80"; DEGANHA — J. Sousa — 1 300 em 88" 3/5; BOYFRIEND — S. Guedes — 1 400 em 96"; DAUPHINE — J. Sousa — 1 200 em 79" 3/5; GOOD YEAR — J. M. Santos — 1 200 em 77" 3/5; DECIL — J. Portilho — 1 300 em 88" 3/5; QUERELUA — J. Silva — 1 000 em 67".

IBICUS

DINGO — O. Machado — 1 900 em 134" — 1 600 em 110"; CAMBRAIA — S. Guedes — 1 400 em 92" 3/5; IARA — J. Negrello — 1 500 em 102"; VALLAURIAS — A. Olivares — 1 600 em 110"; IBICUS — A. Tôrres — 2 040 em 140" 3/5 — 1 600 em 108" 3/5; PREDILETA — J. Fagundes — 1 500 em 105"; LE GARÇON — A. Ramos — 1 600 em 106"; ARGOT — S. Fraga — 1 200 em 78" 1/5; BOGARDO — A. G. Silva — 1 300 em 86" 2/5; SUCRE D'ORGE — A. Barroso — 1 200 em 79" 3/5.

ANZAC

BEAUJOLAIS — J. Silva — 1 400 em 91"; QUIET BOY — J. G. Silva — 1 300 em 86" 3/5; REIMS — O. Serra — 1 400 em 96"; ANZAC — A. Ricardo — 1 300 em 86"; MISTER HOUDINI — I. Sousa — 1 400 em 97"; TONY — A. Barroso — 1 300 em 92"; VAN GOG — A. M. Caminha — 1 300 em 89"; ALBENIS — D. Neto — 1 400 em 95" 3/5; PRINCIPE ROGÉRIO — J. Correa — 1 400 em 95"; DALA — J. Ramos — 1 300 em 85" 3/5.

CROONER

TENDER — A. Ricardo — 1 400 em 96"; LE GIRANDE — J. Corr— A. Barroso — 1 400 em 95"; SOROR — J. Portilho — 1 300 em Barros — 1 400 em 97"; ALESSIO rea — 1 200 em 80"; POMIRA — J. 92"; ENGENHOCA — A. M. Caminha — 1 400 em 98"; CROONER — J. A. Silva — 2 040 em 137" — 1 600 em 107"; BRIGAO — S. Guedes — 1 400 em 92"; J. I. — B. Santos — 1 400 em 95".

MARILINA

LONG LINE — J. Baffica — 2 040 em 149"; MONCINELI — F. Pereira F.º — 1 200 em 84"; ESTRO — H. Lima — 1 200 em 84"; PEARL HARBOR — D. Moreno — 1 400 em 100"; MARILINA — J. G. Silva — 1 400 em 93" 3/5; BOM TOM — M. Silva — 1 400 em 104"; ZE' VALENTE — J. Tinoco — 1 200 em 79" 3/5; QUERINDA — A. Barroso — 1 000 em 65"; NAVARONE — I. Sousa — 1 400 em 94" 3/5.

OLHADA

OLHADA — J. G. Silva — 1 600 em 104"; PRETEND — A. Ricardo — 1 400 em 95" 2/5; BEWITCHED — J. Sousa — 1 900 em 139" — 1 600 em 113"; DESTAQUE — J. Marchant — 1 000 em 67"; ORION BOY — W. Andrade — 1 500 em 102"; GÊNIO — J. Sousa — 1 400 em 88"; SOWMAN — A. Barroso — 1 200 em 79" 2/5.

PARELHAS

CLICE' (J. Negrello) e HOMERICO (O. Machado) — 1 400 em 95"; PAVLOVA (J. Sousa) e HEURE GRISE (E. Gibson) — 1 300 em 89" 1/5; BADAJÓZ (D. P. Silva) e CAMBOIM (O. Moura) — 2 040 em 137" 3/5 — 1 600 em 106" 3/5; J. PRINCE (J. Sousa) e P. FLEUR (G. Sancho) — 1 300 em 86" 3/5; PRAÇA VALENTE (F. Pereira) e PINHEIRAL (J. Veiga) — 1 500 em 98"; NECTAR DOURADO (D. P. Silva) e VALEZKA (O. Machado) — 1 300 em 87"; DIOLAN (O. Machado) e MONTEIMPERIAL (P. Tavares) — 1 300 em 86" 3/5; VAPORETO (J. Fraga) e ARABESCO (I. Oliveira) — 1 300 em 87"; DENVER (M. Silva) e DOMINO' (J. Silva) — 1 300 em 86"; BEDEL — J. G. Silva — 1 400 em 90" 1/5.

# *Inscrições recebidas para sábado e domingo*

A Secretaria da Comissão de Corridas recebeu, na tarde de ontem, as seguintes inscrições para as corridas de sábado e domingo na Gávea:

SÁBADO

1) — (GRAMA) — 1 500 — Cr$ 300 000,00 — Indian Brave 55, Despacho 55, Jouleur 55, Sonâmbulo 55, Le Cuisinier 55, Dentola 55, Estibordo 55 e Debo 55.

2) — (GRAMA) — 2 000 — Cr$ 300 000,00 — Lord Rico 55, Dialon 55, Dominó 55, Anzac 55, Evreux 55, Quadriátero 55, Dag 55 e Tamborim 55.

2) — (GRAMA) — 1 300 — Cr$ 290 000,00 — (HANDICAP ESPECIAL) — Abril 50, Argonaço 52, Dingo 52, Lord Vermouth 54, Lady Champagne 50, Martinet 50, Olhada 53 e Gallieu 53.

4) — (GRAMA) — 1 500 — Cr$ 220 000,00 — Rocaille 57, Kumi 57, Minha Morena 57, Risha 57, Oretama 57, Hoirié 57, Petite Fleur 57, Soirée 57 e Roseclair 57.

5) — 1 400 — Cr$ 220 000,00 — Bartok 57, Bluebell 57, Idália 57, Bela Praça 53, Valeska 53, Abrideira 57 e Orelana 57.

6) — 1 200 — Cr$ 220 000,00 — Merry 57, Dozé 57, Oligarca 57, Mancinelli 57, Meu Neguinho 57, Luxford 57, Michigan 57, Mahomé 57, Tio Américo 57, Príncipe Jose ex-Le Girande 57, Rio Tigre 57, Serra Grande 57, Befa 55, Draquel 55, Blanche du Bois 55, Pedra Preta 55, Ondina 55, Drabela 55, Trofa 55 e Chuninha 55.

7) — 1 400 — Cr$ 220 000,00 — Bedel 57, Mar Verde 57, Adereço 57, Brâmane 57, Triangulum 57, Pingolinho 57, Springfire 57, Beaujolais 57, Navarone 57 e Gênio 57.

8) — 1 200 — Cr$ 200 000,00 — Russinha 58, Nova Serra 58, Palamota 58, Niguita 58, Bomarcunda 54, Fagulha 54, Nagmar 58, Negramina 58, Kikinha 58, Querinda 58, Dauphine 58, La Guaira 56, Suzuki 54 e Sidarta 58.

DOMINGO

1) — 1 500 — Cr$ 300 000,00 — Deganha 55, Lady Madrid 55, Samira 51, Quiçamã 55, Pearl Harbor 55 e Diafa 55.

2) — 1 300 — Cr$ 300 000,00 — Diese 55, Joelle 55, Dala 55, Samira 55, Pylore 56, Dercy 55, Santa Marguerita 55, Decani 55, Soror 55 e Nabua 55.

3) — 1 300 — Cr$ 200 000,00 — Astória 54, Kochana 58, Clicé 54, Negélia 58, Ahman 54, Giant Star 54, Queen Iseult 54, Agripina Augusta 58 e Bomardonita 54.

4) — 1 300 — Cr$ 200 000,00 — Red Gavion 58, Areslo 58, Good Year 54, Quiet Boy 54, Quickstep 54, Pargo 54, Arguapo 54 e Quarante 54.

5) — 1 500 — Cr$ 220 000,00 — Orion Boy 57, Sizudo 57, Gamão 57, Baimaz 57, Montejota 57, Boa Vida 57, Príncipe Rogério 57, Hudu 57 e Esquecido 57.

6) — PRÊMIO LUÍS ALVES DE ALMEIDA — 2 000 — Cr$ 400 000,00 — Long Line 55, Crooner 57, Big Nélson 57, Springfire 56, Redway 56, Lord Sabiá 53, Badajoz 53, Scoubidou 56, Clorito 56 Abril 57, Praça Valente 53, Umdo 57 e Cê-Cê 54.

7) — 1 600 — Cr$ 250 000,00 — Intocável 56, Ciclona 56, Satchmo 56, Siam 56, Atala 56, Iago 56, Caro Nome 56, Pinheiral 56, Praça Valente 56, Praça Velha 56, Chico Prêto 56 e El Condor 56.

8) — (AREIA) — 1 600 — Cr$ 250 000,00 — Itiroito 56, Vocábulo 56, Inox 56, Arabutan 56, Homel 56, Imbros 56, Olaré 56, Poppy 56, Paiquerê 56, Lord Pinguim 56 e Sanjo 56.

O TREM FOI COMPRADO PARA SERVI-LO
CENTRAL DO BRASIL

Todos os dias
O JORNAL DO BRASIL INFORMA
Dias úteis: às 7h55m - 12h30m - 19h
21h55m e Domingos: às 12h30m - 19h
RÁDIO JORNAL DO BRASIL
ondas médias 940 kc.
entretenim exclusivo da VEMAG

projetores e iluminação sub-aquática
Peterco
Av. Franklin Roosevelt, 115
tel. 52-3545 - Rio

# *Briga de chicote deu 30 dias a C. R. Carvalho*

A briga de chicote, entre C. R. Carvalho e A. M. Caminha, jóqueis de Bomarbelo e Pingolinho, na reunião de domingo no Hipódromo da Gávea, deu motivo a suspensão dos profissionais, de 30 dias, após a resolução de ontem dos Comissários de Corridas. Motivo: indisciplina.

A C.C. resolveu, ainda, anotar nas fôlhas de assentamento dos treinadores Roberto Morgado e Mário Mendes, as diversidades de atuações dos animais Juiz de Paz e Grande Praça.

Eis as demais resoluções:

a) — Notificar os treinadores dos animais Niguita, Patolou e Acalanto (1.ª vez) e Intercâmbio, Abrideira e Idália (2.ª vez) (indocilidade)

b) — Chamar a atenção do treinador do cavalo Tote (balda);

c) — Proibir de correr os animais Kibamba e Qualopa (indocilidade) condicionando as inscrições, passados 30 dias, a parecer favorável do starter;

d) — Suspender, por infração do artigo 59, do Código de Corridas (indisciplina), os profissionais
Adival Saldanha, Carlos R. Carvalho e Antônio M. Caminha até o dia 17 do próximo mês de julho e Francisco Conceição até o dia 25 do corrente;

e) — Suspender, por infração do parágrafo 1.º, do artigo 154, do Código de Corridas (dificultar a partida) o aprendir Mauro Andrade (Agripina Augusta) até o dia 22 do corrente.
(Essa punição sòmente entrará em vigor a partir do dia 21).

f) — Estender, por infração do artigo 162, do Código de Corridas (prejudicar os competidores) a suspensão do jóquei Carlos R. Carvalho (Araticum) até o dia 21 de julho próximo.

g) — Suspender, por infração do artigo 164, do Código de Corridas (prejudicar os competidores), os profissionais: Dario Moreira (Complot) até o dia 29 do corrente e Luís Vieira (Flora Aranha) e Manuel B. Silva (Don Castilhos) até o dia 27;
(Essas punições sòmente entrarão em vigor a partir do dia 21 do corrente).

h) — Multar, por infração do artigo 165, do Código de Corridas (desvio de linha), os seguintes profissionais:
Juan Marchant (Don Bolinha) em Cr$ 3 000,00, Gastão Massoli (Golf) em Cr$ 2 000,00, Carlos R. Carvalho (Aracena), José Corrêa (Marco Túlio) e Jefferson Baffica (Bomardonita) em Cr$ 1 500,00 e Mauro Andrade (Glória Carioca), João Pedro Filho (Floramour), Hélio Cunha (Báculo) e Israel Oliveira (Boliviana) em Cr$ 1 000,00;

i) — Multar, por infração da alínea D, do artigo 35 Código de Corridas não apresentar a blusa com que devia correr seu pensionista), o treinador Roberto Morgado (Nova Palma) em Cr$ ..... 1 000,00;

j) — Multar por infração da alínea D, do artigo 54 do Código de Corridas (não comparecer à pesagem com o pêso prèviamente ajustado), o jóquei Luís Vaz (El Emir) em Cr$ 1 000,00;

k) — Multar, por infração do artigo 147, do Código de Corridas (perda de boné) os jóqueis Albenzio Barroso, (Rose Tatoo), Francisco Pereira Filho (Springfire) e Carlos R. Carvalho (Aracena), em Cr$ 1 000,00.

l) — Multar, por infração do artigo 168, do Código de Corridas (uso imoderado do chicote), o jóquei João de Barros (Espanhol), em Cr$ ... 1 000,00.

m) — Anotar nas fôlhas de assentamentos dos treinadores Roberto Morgado e Mário Mendes as diversidades de atuações dos cavalos Juiz de Paz e Grande Praça respectivamente;

n) — Ordenar o pagamento dos prêmios das corridas dos dias 6, 8 e 9 de junho de 1963.

# Raça de Don Bolinha e inspiração de Marchant

Raça de Don Bolinha e Inspiração de Juan Marchant decidiram na tarde de domingo o Grande Prêmio Presidente Vargas, disputado em 2 400 metros, em pista de grama pesada, com a dotação de Cr$ 1 200 mil ao vencedor. O tordilho treinado por Valter Aliano estêve sempre na expectativa, e, mesmo prejudicado por Golf na entrada da reta, mostrou valentia ao voltar para dominar o adversário e reservas para manter escassa vantagem até cruzar o espelho de sentença.

CARREIRA

A partida foi rápida, apanhando Geitoso virado. Despontou Forrestal junto aos paus, seguido de Viejo Coracero, Bonjardim, Heros, Don Bolinha e Gárrulo. Na metade da reta oposta, Viejo Coracero dominou o ponteiro, melhorando Bonjardim e Golf. Na entrada do direito, Golf desgarrou Don Bolinha, correndo para dentro, onde tentou fugir. Marchant ajustou seu pilotado e foi brigar pela liderança, conseguindo *quebrá-lo* próximo à meta, ainda com reservas para conter a volta de Golf. Atramo, prejudicado durante o percurso, atropelou forte, arrematando em terceiro, próximo, deixando Viejo Rincón no 4.º lugar.

Don Bolinha, filho de Quixu e Croquete, marcou para a milha e meia, em raia pesada, o tempo de 151"2/5.

Os resultados técnicos de domingo na Gávea foram os seguintes:

1.º —AREO — 1 300 METROS — PISTA — AP. — PRÊMIO — CR$ 300 000,00

Kg
1.º Lady Madrid, O. Machado ..... 55
2.º Pyloro, F. Pereira Filho (ap.) ..... 54
3.º Rose Tatoo, A. Barroso . 55

Diferenças — 3|4 de corpo e 3|4 de corpo — Tempo — 85" — Venc. — (2) 200,00 — Dupla — (13) 61,00 — Placês — (2) 29,00 — (5) 14,00 e (3) — 13,00 — Movimento do páreo — Cr$ ..... 7 343 450,00.

LADY MADRID — F. C., 2 — anos — R. G. do Sul — Filiação — Lord Antibes e Fair Cleópatra — Propr. — Roberto Gama e Abreu — Treinador — J. S. Silva — Criador — Serafim Dorneles Vargas.

2.º PAREO — 1 600 METROS — PISTA — AP. — PR MIO — CR$ 300 000,00

1.º Royal Prince, J. Silva .. 55
2.º Dragueur, M. Silva .. ... 57
3.º Trovão, P. Lima ..... 55

Não correu Querion

Diferenças — Vários corpos e 3|4 de corpo — Tempo — 102" — Venc. — (2) 31,00 — Dupla — (23) 52,00 — Placês — (2) 18,00 e (4) 23,00 — Movimento do páreo: Cr$ 8 304 000,00.

ROYAL PRINCE — M. A., 2 anos — São Paulo — Filiação — Pharas e Sweetheart — Prop. Stud 20 de Janeiro — Treinador — Luís Tripodi — Criador — José Paulino Nogueira.

3.º PAREO — 1 200 METROS — PISTA — AP. — PRÊMIO — CR$ 220 000,00

1.º Florana, J. Tinoco ..... 57
2.º Boliviana, I. Oliveira .. (ap.) ..... 54
3.º Bluebell, J. Silva ..... 57

Não correu: Risha.

Diferenças — 1|2 corpo e 1|2 cabeça — Tempo — 73"4|5 — Venc. — (1) 22,00 — Dupla — (14) 35,00 — Placês — (1) 12,00 — (8) 15,00 e (5) 13,00 — Movimento do páreo: Cr$ 9 366 200,00.

FLORANA — F. A., 4 anos — Rio de Janeiro — Filiação — Inshalla e Coadrina — Prop. — Stud Zé e Flora — Treinador — Antônio Barbosa — Criador — Haras Vargem Alegre.

4.º PÁREO — 1 500 METROS — PISTA — AP. — PRÊMIO — CR$ 250 000,00.

1.º Aracena, C. R. Carvalho 56
2.º Helen Dear, P. Vaz ..... 56
3.º Estrêla do Beduino, M. Silva ..... 56

Não correram: Skindô, Helia, Riquinha e Bongarina.

Diferenças — Vários corpos e 3|4 de corpo — Tempo — 97"1|5 — Venc. — (1) 24,00 — Dupla — (12) 33,00 — Placês — (1) .. 16,00 e (3) 17,00 — Movimento do páreo: Cr$ 9 504 000,00.

ARACENA — F. C., 3 anos — R. G. do Sul — Filiação — Aram e Alceste — Prop. — Stud Sidi — Treinador — Francisco Abreu — Criador — Indemburgo de Lima e Silva.

5.º PÁREO — 1 500 METROS — PISTA — AP PRÊMIO — CR$ 200 000,00

1.º Marco Túlio, J. Correia . 58
2.º Maná Foloriano, M. Andrade ..... 55
3.º Rompante, O. Machado . 58

Não correram: Extend, Dudgel, Violenta, Gepeto, Crooner e Nova Serra.

Diferenças — 3 corpos e vários corpos — Tempo — 96"1|5 — Venc. — (7) 30,00 — Dupla — (23) 37,00 — Placês — (7) 17,00 e (6) 18,00 — Movimento do páreo: Cr$ 9 960 950,00.

MARCO TÚLIO — M. C., 4 anos — São Paulo — Filiação — Úgelo e Oreja — Proprietário: — Stud Dois Meninos — Treinador — O. F. Reis — Criador — Haras Tamboré.

6.º PÁREO — 2 400 METROS — PISTA — GP. — PRÊMIO — Cr$ 1 200 000,00
(GRANDE PRÊMIO PRESIDENTE VARGAS)

1.º Don Bolinha, J. Marchant ..... 57
2.º Golf, G. Massoli ..... 60
3.º Atramo, J. Correia .... 61

Não correram: Belasco, Lord Sabiá, Argonaço e Gurango

Diferenças — 3|4 de corpo e 1 corpo — Tempo — 151"2|5 — Venc. — (5) 19,00 — Dupla — (12) 29,00 — Placês — (5) 12,00 — (1) 15,00 e (14) 31,00 — Movimento do páreo: Cr$ ..... 13 464 400,00.

DON BOLINHA — M. T. 3 anos — Paraná — Filiação — Quixu e Croquete — Prop. — Stud Quiproquó (São Paulo) — Treinador — Válter Aliano — Criador — Haras Santa Marieta.

7.º PÁREO — 1 200 METROS — PISTA — AP. PRÊMIO — CR$ 220 000,00.

1.º Retilíneo, A. Ricardo ... 57
2.º Pingolinho, A. M. Caminha (ap.) ..... 56
3.º Black-Tie, M. Silva .... 57

Não correram: Hudu e Calinan.

Diferenças — 3|5 de corpo e vários corpos — Tempo — 75" — Venc. — (1) 17,00 — Dupla — (12) 36,00 — Placês — (1) 10,00 — (3) 12,00 e (6) 11,00 — Movimento do páreo: Cr$ ..... 11 102 300,00.

RETILÍNEO — M. C., 4 anos — R. G. do Sul — Filiação — Nogare e Rosilda — Prop. — Stud Violon — Treinador — Paulo Morgado — Criador — Haras Vacacaí.

8.º PAREO — 1 500 METROS — PISTA — AP. — PRÊMIO — CR$ 250 000,00.

1.º El Tango, J. Silva .... 56
2.º Censor, P. Vaz ..... 56
3.º Lord Pinguim, J. Portilho ..... 56

Não correram: Touch me Not e Balmain.

Diferenças — 3|4 de corpo e pescoço — Tempo — 97"2|5 — Venc. — (11) 83,00 — Dupla — (24) 24,00 — Placês — (11) 32,00 — (4) 16,00 e (8) 65,00 — Movimento do páreo: Cr$ 13 121 050,00.

EL TANGO — M. C., 4 anos — Paraná — Filiação — Bambino e Valsa — Prop. — Tino Pareto — Treinador A. V. Neves — Criador — Luís G. A. Valente.

Mov. de apostas Cr$ 83 171 450,00
Concursos ..... Cr$ 1 520 860,00
Total: ..... Cr$ 84 692 310,00

# Cante com a Rádio JB

Letras das músicas que serão transmitidas pela Rádio JORNAL DO BRASIL, hoje, entre às 15h 5m e 15h 30m.

## Olhou pra mim

Ed Lincoln e Silvio César

Olhou pra mim
Sorriu pra mim
Fêz tanta coisa pra chamar
Minha atenção
Mandou dizer
Fingiu sofrer
Fêz tudo, tudo
Pra ter meu coração
Eu quis olhar
Eu quis sorrir
Eu quis dizer
Tanta coisa bonita de agradar
Porém não sei
Me atrapalhei
Perdi a voz
Perdi até meu coração
Perdi a voz
E o coração.

## Melodie d'amour

Leo Jones e Henri Salvador

Melodie d'amour
Take the song to my lover
Shoo, shoo little bird
Go and find my love
Melodie d'amour
Serenade at her window
Shoo, shoo little bird
Sing my song of love
Go, tell her, I will wait
Till she'll names a date
Tell her that I care
More than I can bear
For when we are apart
How it hurts my heart
So fly, oh fly away
And say I hope and pray
This lover's melodie
Oh, will bring her back to me
Melodie d'amour
Take the song to my lover
Shoo, shoo, little bird
Go and find my love
Melodie d'amour
Serenade at her window
Shoo, shoo little bird
Tell her of my love.

## Evolução

Geraldo Cunha e Peri Ribeiro

Tem que balançar
Pra justificar
Que a situação é de confusão
Quem não balançar
Vai ficar pra trás de uma vez
Tem que acompanhar a evolução
Pois quem não balança
Não tem coração
Vamos balançar de qualquer ma-
[neira
Pra poder viver...
Preste atenção
Pois quem vive bem
Tem que balançar nesse vai e
[vem
Mesmo que ninguém ligue pra
[você
Pode começar
Mesmo que o quadrado
Não consiga ver
Pode ser que um dia
Venha a entender
Que ficou pra trás
Não tem chance mais
Vai sofrer.

## From here to eternity

Robert Welles e Fred Karges

You vowed your love
From here to eternity
A love so true, it never would die
You gave your lips
Gave them so willingly
How could I know
Your kiss meant goodbye?
Now I'm alone with only a me-
[mory
My empty arms will never know
[why
Tho you are gone
This love that you left with me
Will live from here to eternity.

## Consolação

Baden Powell e Vinicius de'Morais

Se não tivesse o amor
Se não tivesse essa dor
E se não tivesse sofrer
E se não tivesse chorar
Melhor era tudo se acabar
Melhor era tudo se acabar
Eu amei, amei demais
O que eu sofri por causa de amor
Ninguém sofreu
Eu chorei, perdi a paz
Mas o que eu sei
É que ninguém nunca teve mais
Mais do que eu.

## Take these chains from my heart

Fred Rose e Hyhearth

Take these chains from my heart
And set me free
You've grown cold
An' no longer care for me
Oh, my fade in you is gone
But the heartaches linger on
Take these chains from my heart
And set me free
Just a spark of the love
That you used to be
If you love somebody new
Let me find a new love too
Take these chains from my heart
And set me free,
Give me heart just a word of
[sympathy
Dear as fair to my heart as you
[can be
Then, if you no longer care
Farther love that's virgin there
Take these chains from my heart
And set me free.

## Alucinado

Bert Kaehpfert e Esther Delamare

Chega mais pra lá
Não fique assim tão perto, por
[favor
Pois quero explicar, meu amor
Fico alucinado no ouvir
Vozes a chamarem por mim
Que vêm bem lá do fundo e assim
Não posso descobrir de quem são
Tanta confusão e, então,
Vou dizer que sim quando é não

2.ª parte

Chega mais pra lá
A calma vou perdendo, meu bem
Chega mais pra lá
Desejo vai crescendo, também
Quero um beijo, quero um beijo
Que desejo, que desejo
Quero um beijo mais
E vou ficando louco assim

3.ª parte

Amor dá um jeito em mim
Que eu já não posso ficar assim
Quero fugir, não posso ir
Quero ficar, mas ouço alguém fa-
[lar
"Vá-se embora, se puder
Para não cair, se não quiser
Ser escravo, ser de uma mulher!"
Pois se tua bôca de mel
Me atormentar, eu sou batel
Chega-te à mim
Pertinho assim
Eu não vou ligar
Posso até ficar apaixonado e ca-
[sar...
Casar? Será que vou
Vou dar pra trás, já é demais...
Eu quero paz.

(Volta à 1.ª parte)

*NA REGIÃO DOS CÂNDIRUS (I)*

# Na Cidade da Angústia a casa balança quando as meninas amassam açaí

TEXTO DE HAMÍTON ALMEIDA

COM FOTOS DE VÁLTER FIRMO

O candiru, peixe miúdo que não tem mais de cinco centímetros e cuja característica principal é a de ficar na tona da água procurando algo para beliscar, vive, em grandes cardumes, por baixo da Cidade Flutuante de Manaus. Os habitantes daquelas bandas contam que êle não pode ver gente parada dentro da água, vindo logo em cima, querendo entrar na carne do afoito, fazendo "uma comichão sòmente igualada à do beijo".

Êle por ali já existia quando nas margens do Negro, perto do Mercado Municipal, apenas havia dois flutuantes: um era atracadouro de motor e o outro um pequeno bar que servia caldo de cana e cachaça da boa aos pescadores e canoeiros. Isto, entretanto, foi há quinze anos passados. Aos poucos foram chegando os primeiros invasores, que, sem cerimônia alguma, arranjavam duas toras de madeira para servir de alicerce e sôbre elas construíam com tábuas de caixote suas futuras residências flutuantes.

Hoje, vinte e cinco mil pessoas moram naquele local, em casas que na sua grande maioria não possuem mais do que um compartimento, dividido ao meio por uma grande cortina de chita. Cêrca de cinco pessoas vivem, em média, nestas habitações e as condições de higiene são as mínimas possíveis. No interior dos labirintos que formam a cidade há quase que de tudo: tendinha, médico, farmácia, boate e mercadinho. Sua fama cresceu muito e, além de receber vários outros nomes, atualmente turistas nacionais ou estrangeiros não deixam de visitá-la, quando aparecem por Manaus.

Vindos do alto e baixo Rio Negro, das proximidades da Ilha da Paciência, Caldeirão, Costa do Aruná, Janoacá, Lago do Calado e Terra Nova, chegaram, há cêrca de 15 anos, as primeiras famílias que passaram a construir, ao lado dos dois únicos flutuantes existentes ao lado da cidade, suas residências de madeira, sôbre duas toras de lenha, exatamente no local onde na época da vazante se formava uma grande praia. Chegaram em pequenas canoas, trazendo muito pouca coisa além da vontade de trabalhar e ganhar uns cruzeirinhos, vindos, ainda, alguns dêles, de locais mais distantes, como Solimões, Purus, Garapiri, Manaquiri, Sarapó e Charuto.

Nos lugares onde moravam anteriormente viviam primitivamente, pescando, caçando e poucos "capinavam uma rocinha para comer". Os mais favorecidos, que estavam localizados mais próximos da cidade, conseguiam ainda trabalhar em algum seringal, em troco de casa e comida.

A construção das casas, segundo os moradores mais antigos, era feita ràpidamente e uns iam ajudando os outros na tarefa. Quando estabelecidos mandavam buscar os parentes que não haviam tido coragem de vir logo e, com isso, a Cidade Flutuante começou a crescer. Os que haviam chegado primeiro foram conseguindo emprêgo na medida do possível: no mercado municipal, nas casas dos mais ricos etc. A luta pela subsistência, entretanto, começou a ficar bem mais dura quando a cidade já tinha quase seis anos de vida e já havia crescido o suficiente. Mesmo assim, não parou de chegar gente.

O primeiro golpe de esperteza a surgir por ali foi, então, o da construção de casas: os mais vivos passaram a erguer várias casas e quando chegavam os novos pretensos moradores êles ofereciam moradia pronta, em troca de aluguel, naquela época razoável. Isto foi-se alastrando e, hoje, embora ninguém consiga precisar o tamanho da cidade ou mesmo o número de casas existentes, afirma-se que não mais de dez pessoas são as donas de tudo, vivendo muito bem, à custa dos aluguéis, que agora chegam a atingir 15 mil cruzeiros, em média, fora da Cidade Flutuante e em residências com um certo luxo. Outros moram mesmo naquele local, mas exibem um confôrto bem avançado, com geladeira, rádio, vitrola (algumas estereofônicas) e mobília bem arrumada, formando um terrível contraste com seus inquilinos, cujas casas têm apenas mesa de caixote, banco e rêde para dormir, quando chega a hora.

Ao lado disso, surgiram as tendinhas, casas abertas na frente, que vendem bolinhos, balas, doces, peixes fritos e outros tira-gostos para o caboclo comer depois de tomar uma boa talagada de Cocal, cachaça mais vendida na região e o forte do movimento das tendinhas. Hoje são incontáveis os estabelecimentos dêste gênero na Cidade Flutuante, pois quase tôdas as casas vendem alguma coisa, sendo que raramente o homem toma conta, sendo esta tarefa entregue à mulher que, enquanto limpa a casa, cozinha e olha o filho, vende uma coisinha ou outra.

Apareceram, também, nos últimos tempos, os barquinhos que vendem pão e café ao longo da cidade, percorrendo todos os labirintos que a formam, não precisando os fregueses sair de dentro de casa para comprar: o fazem da janela mesmo. É só estender o braço, apanhar o pão ou o café e dar o dinheiro para o vendedor.

Em cada casa moram, em média, cêrca de cinco pessoas, mas os velhos observadores afirmam que o recorde existente até hoje foi o conseguido por uma família vinda de Sarapó, que, em residência de um só compartimento, moravam dezoito pessoas: dez adultos e oito crianças. O desenvolvimento da cidade, segundo os mesmos, se deu definitivamente nos últimos cinco anos, quando tomou características definitivas, alastrando-se em quase todo o redor da Capital. O centro da Cidade Flutuante fica ao lado do Mercado Municipal, onde o movimento é bem maior, com a chegada e saída dos motores quem vêm do alto e do baixo Negro e a existência, também, do mercadinho flutuante.

Os motores fazem o transporte para os vilarejos próximos nas margens do Negro, levando os moradores da Cidade Flutuante e da Capital para visitar parentes e amigos em Carreiro, Terra Nova, Anaquiri, Curari, Varrevento e a outras bibocas que nem nomes possuem. Uma passagem custa em média 250 cruzeiros, enquanto que uma canoa, com pouco uso ou mesmo nova, é vendida por cêrca de 12 mil cruzeiros. Um motor de porte regular pode ser encontrado nas casas especializadas da região por 450 mil cruzeiros. Na Cidade Flutuante existe, também, casas mecânicas para consêrto exclusivo de motores. São concorridas e seus donos prosperam ràpidamente, abandonando o local.

Atualmente existe de tudo na cidade em matéria de coisas de utilidade, inclusive médicos, drogarias e escolinha, dentro das mínimas condições de higiene. As crianças vão ao médico e a escola com as vestes que usam hàbitualmente: trapos. Na Cidade Flutuante não há nada oficial, nem o Estado, nem da municipalidade. Não existe mesmo um só Pôsto Policial, havendo apenas o Cabo Joaquim, que dá ronda no mercado e vez por outra entra pela cidade para dar um passeio.

Na época da seca do rio, em outubro, as casas da cidade, que possuem dois assoalhos retiram o de cima, e acompanham as águas lá para o meio. Onde existiu cidade flutuante durante o período de abril a setembro, passa haver, então, apenas lôdo. No período da cheia, colocam novamente o assoalho superior e voltam as casas para mais próximo da cidade, ficando, embora externamente não pareça, bem menor a altura no seu interior, do chão ao teto.

A distância entre uma margem e outra do Negro, em frente da Cidade Flutuante é de dois quilômetros e meio, havendo no meio do rio a Ilha dos Cachorros. Seu nome se justifica por ser ali o depósito de todos os cães loucos da região. Quando o animal de algum morador da cidade não agüenta mais viver em sã consciência por aquelas bandas, seu dono pega da canoa e o leva para Ilha. Lá êle descansa em paz.

Apenas um jôgo campeia durante o dia por tôda a Cidade Flutuante: o do bicho. Os apanhadores correm livremente, fazendo jôgo a domicílio ou de barraca em barraca, escrevendo com a mesma agilidade de qualquer bicheiro carioca. Há dois tipos de apostas: uma que corre de acôrdo com o resultado de Belém e outra exclusivamente de Manaus. Os bicheiros são de confiança da população e, conforme os mais viciados, nunca falharam no pagamento de qualquer prêmio, mesmo que êste estoure a banca.

O Homem da Cobra é a outra atração diurna da cidade. Quase tôdas as manhãs êle é visto em pontos diferentes, com sua mala, onde está confortàvelmente instalada uma enorme cobra sucuri, que atende, como não podia deixar de ser, pelo nome de Catarina. Com sua fala carregada de sotaque êle diz das maravilhas de seu produto, vende alguns e obriga a cobra a fazer algumas evoluções. Depois, vai cantar noutra freguesia.

A menina desconhecida que amassa o açaí na ponta da casa, estremecendo-a tôda, é ainda uma atração da cidade. Ela compra a fruta no mercado, coloca dentro de uma bacia e põe uma chaleira com água para ferver, no fogareiro de carvão. Depois joga água quente em cima do açaí e de joelhos no chão começa a amassá-lo, para fazer um delicioso refresco. Ela com sua fôrça, ajuda a balançar a Cidade da Angústia.


Mais de 1001 noites! muito mais... de confôrto incomparável!

compre o seu sofá-cama Luiz XV

NO 4º FESTIVAL DO CREDIÁRIO D'A Exposição

EM 18 MESES

SOFÁ-CAMA LUIZ XV LUXO, em plástec
CREDIÁRIO 4.340,

SOFÁ-CAMA LUIZ XV JUNIOR, em plástico
CREDIÁRIO 3.810,

POLTRONA FIXA LUIZ XV LUXO, em plástec
CREDIÁRIO 2.110,

POLTRONA FIXA LUIZ XV JUNIOR, em plástico
CREDIÁRIO 1.980,

ATENÇÃO!
Ouça o Broadcast Matinal d'A Exposição pela Mayrink Veiga, diàriamente às 9 horas.
E ganhe, tôda semana, uma coleção de long-plays, inteiramente grátis!

A Exposição
PARA VOCÊ - PARA A FAMÍLIA
PARA O LAR
CARIOCA - Largo da Carioca esq. G. Dias
FLORIANO - Ao lado do Itamarati
SÃO JOSÉ - Av. esq. São José

DENISON

*Historinha*

## *O Sonho do Saci*

# O LAÇO DO SACI

por *Walmir Ayala*

72

Um papagaio passou voando, abrindo o seu verde contra o sol, era dia pleno, e dizendo: "Poti está triste, muito triste, Poti vai morrer." Vocês se lembram de Poti? Há pouco o deixamos em sua aldeia, depois de tantas aventuras com a sereia, o dragão chinês. Mas Poti não se conformou com a vida de plantar aipim, pescar e aprender a atirar com arco e flecha. Então começou a ficar muito triste, muito triste, e o pajé da tribo disse que êle ia morrer. Deitaram o nosso amiguinho numa esteira, perto da janela, de onde êle podia ver a lua. E a lua espiava tôdas as noites e via Poti de ôlho fechado, respirando fundo, a pele côr de poeira. Mas quando o papagaio passou pelo mato anunciando que Poti ia morrer, Saci se virou dentro de sua casca de noz, de um sonho para outro, e escutou. Escutou e esfregou os olhinhos. Sentou no seu ninho do tamanho do pé de um mico e atentou para o que ouvia.

O sonho que abrira a porta para o Saci entrar reclamou: "Como é, vem ou não vem." Saci olhou para aquêle sonho lindo, coroado de jasmins, com uma vara de ouro cravejada na mão. Quanta coisa linda lhe reservava. Não quis

73

perder aquêle sonho, nem queria perder o amigo. Disse para o sonho: "Antes de entrar eu quero te dar um presente. Espera aqui. Vou no mato fazer um laço com cipó de parasita. Já viu?" O sonho matutou, não sabia o que fazer com aquilo, mas seria lindo. E como era muito ambicioso e precisava de muita coisa para mostrar a tanta gente que queria porque queria sonhar, o sonho resolveu esperar: "Mas não demore, fico aqui até a noite que vem, depois me vou. E você vai perder uma aventura maravilhosa. Olhe."

O sonho levantou a capa e Saci viu uma escuridão, depois uma luz fraca, fraca. Por fim a luz se coloriu, era o arco-íris. Saci estremeceu de alegria, há quanto tempo queria conhecer o arco-íris: "Prende êle, prende êle..." — suplicou. E o sonho riu e deixou cair a capa de sêda. Apenas disse: "Prendo até amanhã de noite, nem mais um minuto."

Saci prometeu: "Estarei de volta."

— Não esqueça o laço de parasita...

E lá se foi o nosso amigo Saci, na sua perna só, pitando nervoso, olhando para trás a tempo de ver que o sonho se sentava pacientemente num tronco à beira do rio.

(Continua)

74

*Dona Doninha Daninha assim denominou seu desenho o menino Jorge Rogério Francisco (10 anos).*

### CENTRO

APARTAMENTO — Sala, qt., banh., coz., fundos, Av. Fátima, 50, ap. 204, 900 000,00 na escritura, restante em 5 anos. Preço 2 400 000,00.

A CINCO met. da Mesbla — Rua Lapa, 120, ap. 804. Nôvo. Frente, c| banh. e kit. O port. Chave port.

BAIRRO DE FÁTIMA — Vende-se na Rua Cardeal D. Sebastião Leme, apartamento com sala, quarto, banheiro, cozinha, corredor e pequena área. Largo de São Francisco 26, s| 1 116. Tel.: 43-0519. Cart. Creci 42. (P

BAIRRO DE FÁTIMA — Vende-se 1 ap. conjugado, de frente. Entrada 1 000 000,00 — Tel. 54-3893.

CENTRO — Vende-se ap. qt., sala, kitch. banheiro na Rua Carlos Sampaio, 26, 2 200 000, com 50% à vista. Saldo 3 anos — 43-1075.

CENTRO — Salão grande e 4 salas andar inteiro, total 180 m2, parte financiada, entrega-se vazio. Av. Almirante Barroso, 2-17.º andar.

CENTRO — Aps. com sala e quarto conjugados, banheiro social completo, pequena cozinha — Obra em ritmo acelerado. Praça da República, n.º 13 — Sinal Cr$ 200 mil — Prest. mensal Cr$ 20 mil. Não há parcelas intermediárias — Detalhes e informações p| tel.: 32-3238 — Rua Gonçalves Dias 85, 2.º andar. (P

CENTRO — Um lançamento vantajoso — Rua Sampaio Ferraz n.º 49|51 — Edifício Rosa. Apartamentos de sala, 2 quartos banheiro, cozinha e dependências de empregada por apenas Cr$ 125 000,00 de entrada, prestações mensais de Cr$ 37 301,00. Ver no local. Vendas com a Imobiliária Nova York S. A. — Av. Rio Branco, 131 — 14.º — Tel. 31-0060 CRECI n. 3. (P

CENTRO — Gamboa, vendo terr. c| três casas, Rua Conselheiro Zacarias, 117. Aceito ofertas. Tel.: 38-1086.

CENTRO — Aps. de quarto e sala separados com banheiro e cozinha. — Entrega em 60 dias — Rua do Riachuelo, 119 — Tratar na Av. Rio Branco, 131 — 14.º andar. Tels.: 52-4903 e 31-0060, ramal 12 — Cart. Creci n.º 3. (P

FÁTIMA — Apartamento pronto, nôvo e vazio. Vende-se na Rua Tadeu Kosciusko (entre Praça Cruz Vermelha e Rua do Riachuelo). Andar alto, quarto e sala conjugados, banh. e kit. Tratar tel: 42-4497. Sr. Severo. Preferência das 7.30 às 9h e 17 às 18h.

VENDO uma casa de frente e outra de fundos, ou troco por carros. Urgente. — Avenida 13 de Maio, 23 — Caldo de Cana, loja.

### GLÓRIA - S. TER.

TERRENO em Santa Teresa, Rua Joaquim Murtinho, entre os ns. 435 e 471, com 23x50 metros. Vende-se — Tratar Rua do Carmo, 64. Banco do País.

### CATETE — FLA. - LARANJ.

APARTAMENTOS de quarto e sala conjugados, no melhor ponto do Catete. Rua do Catete, esquina de Alm. Tamandaré. Preços a partir de Cr$ .. 1 210 000,00, com Cr$ ... 152 800,00 de entrada e .. Cr$ 19 500,00 por mês — Oportunidade como esta não aparecerá mais. Informações e vendas no local ou na IMOBILIÁRIA NOVA YORK S. A. — Av. Rio Branco, 131 — 14.º. Telefone 31-0060 — CRECI n. 3. (P

ATENÇÃO! — Catete, esquina 2 Dez. Vendo ap. de 2 quartos, 1 sala, ambos de frente etc., 1.ª locação. Entrada de Cr$ 2 500. Telefones 25-3430 e 42-3553.

CATETE — Apartamentos de sala e quarto separados na Rua do Catete, esquina de Alm. Tamandaré — Ótima oportunidade de adquirir neste ponto, por apenas Cr$ 264 420,00 de entrada e Cr$ 28 830,00 mensais. Obra garantida p| Beton Engenharia Arquitetura. Vendas e informações no local ou na Imobiliária NOVA YORK S. A. — Av. Rio Branco n. 131 — 14.º and. Tel. 31-0060 — CRECI n. 3. (P

CATETE — Vendem-se excelentes unidades funcionais no EDIFÍCIO SOCICO DO CATETE (Rua do Catete, 90), por Cr$ 1 106 000,00, em prestações de Cr$ 10 260 mensais sem juros. Um empreendimento com a garantia da SOCICO — Informações no local, diàriamente, das 9 às 22 horas. Vendas exclusivas de F.C.I. — FERNANDO CARRILHO IMÓVEIS - Av. Rio Branco, 151 - 11.º andar — Grupos 1 110 e 1 111-A — Tels.: 42-7810 e 22-7289 — CRECI 116. (P

CATETE — Ap. nôvo e vazio, 55 m2, sala e qto. separados, cozinha, banh., qt. e W. C. de emp. e área c| tanque. Rua Correa Dutra, 166, ap. 408, 50% em 30 meses. Graça Aranha-Imóveis — Uruguaiana, 104, 1.º. — Tels. 42-2658 e 42-4556.

FLAMENGO — Ap. — Vdmos., sala, 2 qts. e dep. Rua Correa Dutra, 56. Cr$ 4 700 000,00, c| 50% em 5 anos. Graça Aranha-Imóveis. Uruguaiana, 104, 1.º. Tels. 42-2658 e 42-4556.

FLAMENGO — Apartamentos de alto luxo na Av. Osvaldo Cruz n. 28. Todos de frente, com plantas modernas de 3 e 4 quartos, 2 banheiros sociais, copa, cozinha, dependências completas de empregada. Vagas na garagem. Salão social de 800 m2, hall em mármore legítimo, play-ground, parque recreativo interno — Construção e incorporação garantidas pela Imobiliária e Construtora Abbade Vinci. Informações e vendas no local ou nos escritórios da Imobiliária Nova York S. A. — Av. Rio Branco, 131 — 14.º. Telefone: 31-0060. (P

LARANJEIRAS — Cobertura, ótimo ap. pronta entrega. — Entrada 2 500 000,00 e saldo financiado. Ver na Rua das Laranjeiras, 529, ap. C-01 — Venda exclusiva — WALDEMAR DONATO — R. S Set. 124, 8.º. Tel. 43-8000 CRECI n.º 5.

LARANJEIRAS — Vende-se na R. Alvaro Chaves, 28, ap. 207, c| sala, qt. sep., coz., banheiro, área c| tanque e dep. emp. Tratar R. Candelária n.º 80. Tel. 23-2250.

LARANJEIRAS — RARA OPORTUNIDADE - RUA IPIRANGA N.º 111. — Vendemos os ÚLTIMOS pequenos aps. de j. inverno, quarto e banheiro. Preços a partir de Cr$ .. 1 390 000,00 c| apenas Cr$ 358 000,00 de sinal e o saldo muito facilitado. ALUGADOS COM CONTRATOS VENCIDOS, ficando as despesas de desocupação por nossa conta. — Maiores detalhes na Av. Rio Branco n. 108 - salas 201|2 — Tels. 22-4003 e 42-3617 com a COMITE LTDA. Para ver no local procure no ap. n.º 105 zelador Sr. Aristides. (P

RUA PAISSANDU 94, ap. 601 — Vendo ótimo ap| c| elev. privativo, de frente e| pilotis c| living, 3 grandes quartos, banh. em cor, cozinha, área c| tanq. dep. emp. Chaves c| porteiro Benedito. Tratar tel. 52-9231. Ed. Av. Central s| 1507. Tribuna Brasileira de Imóveis.

SALA E DOIS QUARTOS banheiro, cozinha e dependências no Catete. — Rua do Catete, esquina de Almirante Tamandaré, — Ótima oportunidade de adquirir neste valorizado ponto o seu apartamento por apenas Cr$ 533 600,00 de entrada e Cr$ 55 275,00 por mês. Informações e vendas no local ou na IMOBILIÁRIA NOVA YORK S. A. — Av. Rio Branco n. 131, 14.º. Tel. mo. 9, s| 1 104|9 Tel.: 31-0473 31-0060. CRECI n. 3. (P

SILVEIRA MARTINS, 157, ap. 701 — Vendo, frente, vazio — Tel. 52-7059. 3 milhões. João Magon.

VENDO ap. vazio, quarto e sala conjugados, kitchnete e banho. De frente. Cr$ ..... 2 000 000,00 — 50% financiados, na Rua 2 de Dezembro, 22 - ap. 403. Tratar telefone 57-4203.

### BOTAF. - URCA

APARTAMENTO — Vendo vazio, quarto, sala coz., banheiro. 2 milhões 200 — Rua Passagem. 50% financiado. 42-3355.

BOTAFOGO — Prédio em terreno de 9,40x31,00 m. vendo. R. Visc. de Ouro Prêto, 75. Ver no local. Tratar na Org. Orlando Manfredo, R. Barão de Iguatemi, 184, sala 103. Tel. 48-0804 — CRECI n.º 82.

BOTAFOGO — Apartamento desocupado. Vende-se c/ 2 quartos, 1 sala grande, cozinha, 2 banheiros, dependencias empregados, area. Grande oportunidade. Quatro milhões facilitados. Tel. 46-0841.

BOTAFOGO — Rua São Clemente, ap. de frente, c| sala, 2 quartos, cozinha, dep. empregada. Chaves na Av. Rio Branco 131, 14.º andar. Tel.: 52-4903. Cart. Creci n.º 3. (P

BOTAFOGO — Aps. de sala, 2 quartos, banheiro, cozinha e deps. de empregada. Entrada Cr$ 2 500 000,00 e restante em 4 anos. Rua Alvaro Ramos, 235. Vendas exclusivas: WALDEMAR DONATO - Rua 7 de Setembro, 124, 8.º andar — Telefone: 43-8000. (CRECI 5).

INCORPORADORES DE GABARITO — Vendo, Botafogo, 6 000 m2, 2 frentes, 45 metros frente, praia, negócio de vulto, dispenso intermediários. Cartas para 0 299 na portaria dêste Jornal.

RUA VOLUNTÁRIOS 25 — Vendo, ap. cobertura com 150 m2 por 4 700 000,00 — Entrada 50%. — Ver no local c| corretor e tratar na Rua Alvaro Alvim, 21, sala 1 404.

RUA JOAQUIM NABUCO — Ap. fim constr.; sala, 2 qts., dep. emp., 6 200 mil, 3.º and. frente. — 37-6523. — Vieira Sobrinho.

SALA, 2 qts., comp. dep. novo, 8 900 — Financ. 40% 40 meses — Ronald Carvalho 265.

TENHO condições p| vender o seu ap. até em 48 hs. — 37-6523. Vieira Sobrinho.

### LEME - COPAC.

APARTAMENTO Copacabana permutam-se dois apartamentos no Pôsto 6, sendo um de 2 salas, 3 quartos, cozinha, banheiro e outro de sala, 2 quartos, coz., banheiro, deps., ambos de frente, por um apartamento com 2 salas grandes ou salão, 4 quartos, copa-cozinha, 2 banheiros, deps. e garagem, de frente. Tratar Av. Rio Branco, 18, s| 1 209. Telefone: 43-2102.

APARTAMENTO — Copacabana. Vende-se: sala e quarto conjugados bem amplos, banh. completo e kitch., andar alto, de frente, bem claro e arejado — Ver c| port. Av. Prado Junior, 135, ap. 1 203. Tratar 25-0079.

COPACABANA — Conjugados grandes c| banheiro e cozinha. N. S. Copacabana 819 (quase esq. de Constante Ramos). Obra em revestimento. Tratar na Av. Rio Branco 131, 14.º andar. Tels.: 52-4903 e 31-0060, ramal 12. Cart. DA CRECI n.º 3. (P

COPACABANA — Apartamento conjugado, entrega imediata. Cr$ 1 700 000,00 à vista. — Tratar Av. Rio Branco 131, 14.º andar — Tel.: 31-0060, r| 12 e .... 52-4903, r| 12. Cart. Creci n.º 3. (P

COPACABANA — Djalma Ulrich, quase esq. de Copacabana, conjuntos de frente, com 2 peças, banheiro e kitchnette. Construção por administração. Entrada de Cr$ 323 000,00 e prestações de Cr$ .... 21 050,00. Informações e vendas no local ou na Imobiliária Nova Iorque - Av. Rio Branco 131, 14.º. Tel.: 31-0060. Creci n. 3.

COPACABANA — A 100 metros da Barata Ribeiro! Rua Gastão Bahiana, 151 (continuação da Djalma Ulrich), vendemos esplendidos aps. c| ótima sala r óleo, 2 amplos dormitórios, banheiro completo em côres, copa-cozinha, área c| tanque, quarto e W. C. de criada, garagem, obra já iniciada. Escritura publica imediata. Cr$ 310 000,00 de entrada e Cr$ 35 000,00 mensais. Ver no local das 9 às 22 horas. Tratar na PREDIAL AQUARELA — Rua 7 de Setembro, 88, gr 406. Tel. 52-3612. (P

COPACABANA — Ap. vazio, térreo, vendo, de 2 qtos., sl., coz., banh. compl., deps. de empreg., área c/ tanque, arm. embut. Rua Sá Ferreira. Infs. Org. Orlando Manfredo, Rua Barão de Iguatemi, 184, sala 103. Tel.: 48-0804 — CRECI n.º 82.

COPACABANA — Ap., sala e quarto separados, banheiro completo e kitch., de frente, nôvo, na Av. N. S. Cop., alugado s/cont. Três milhões, facilito um milhão sem juros. Tel. 22-8192.

COPACABANA — Living, sala de jantar, vestíbulo, 3 banheiros sociais, quatro quartos, copa-cozinha, 2 quartos de empregada, luxo, 1 por andar, garagem, início de construção. Tratar na Av. Rio Branco, 131, 14.º andar. Telefones 52-4903 e 31-0060, ramal 12. Cart. Creci 3. (P

REPÚBLICA DO PERU, nôvo luxo, 2 qts., dep. compl. Sinal 3 milhões. 32-8308.

SALA, quarto, cozinha e banheiro compl., novo, armários embutidos, prédio luxo. Vista magnífica. — 3 200 000 em 2 anos. Ver diariamente das 14 às 18 horas. Rua Gomes Carneiro, 138, Posto 6. Portaria, com Lourdes. Tratar 22-2376.

VENDE-SE o apartamento 907 da Rua Domingos Ferreira, 171, — 2 quartos, sala e demais dependências. Alugado sem contrato — Tratar com Paulo Freire: 52-4128 — Av. Erasmo Braga, 255, s| 904. (P

VENDE-SE ap. próximo praia, 2 qts. armários embutidos — Cr$ 8 000. Domingos Ferreira, 108, ap. 203.

### IPAN. - LEBLON

APARTAMENTO (final construção), s. q. banheiro, kit. conjugado. Ver R. Saint Roman, 480, ap. 816. Infs. tel. 23-9201 — Sr. Lauro.

LEBLON — Último prédio com preço fixo no Leblon. Vendemos magníficos apartamentos em final de construção, na Av. Ataulfo de Paiva n.º 470, com salão, jardim de inverno, 3 amplos dormitórios, banheiro completo em côr, ótima cozinha, área com tanque, quarto e W. C. de criada e garagem. Pinturas a óleo. Cr$ 132 000,00 por mês. Visitas no local das 9 às 20 horas. Tratar na PREDIAL AQUARELA — Rua Sete de Setembro, 88, grupo 406 — Tel. 52-3612.

PRAÇA GENERAL OSÓRIO — Ipanema. Quarto e sala separados, varanda, cozinha, banheiro completo e área com tanque, de frente. Ver hoje. — Preço: 3 500 000,00. Rua Jangadeiro, 15, na portaria, com VERÇOSA, ou pelo telefone 22-4631. (P

TERRENOS antes de São Conrado. Vendem-se a pessoas modestas. Posse imediata. Sinal 40 mil, trinta prest. de 8 000. Ônibus à porta. — Inf. Rua do Carmo, 6, s| 804, Sr. Cândido.

VENDE-SE terreno Recreio Bandeirantes, 572 m2. Domingos Ferreira, 108/202. Telefone 36-1846. Cr$ 1 200. Combinar.

### GAVEA - J. BOT.

VENDE-SE casa moderna de 2 pavs., na Rua Oliveira Rocha n. 25, Jardim Botânico, em centro de terreno de 12m por 31,50 m, com 2 salas, terraço, banheiro, copa-cozinha, despensa, depósito, quarto e banheiro de empregados; no 2.º pav.: seis quartos, terraço e banheiro. Chaves na Rua Jardim Botânico 534. Telefone 26-4647. Tratar na Administradora de Imóveis Masset Ltda., Av. Erasmo Braga 277, s. 101. — Tels.: 42-0081 e 42-6728.

VENDE-SE uma parte de 2 prédios, sendo padaria e um açougue e 1 casa. Tratar por tel. 32-0311, depois das 15 horas.

### PÇA. BANDEIRA - S. CRISTÓVÃO

PRAÇA DA BANDEIRA — R. Hilário Ribeiro, 32, casas 16 e 17, vendo, de 2 qtos., 2 sls., coz. e banh., em terr. de 5,50x14. Ver no local. Tratar na Organ. Orlando Manfredo, Rua Barão de Iguatemi, 184, s/ 103. Telefone: 48-0804 — CRECI 82.

### TIJ. - R. COMP.

APARTAMENTO de 2 qtos., sl. e demais deps. compls., compro, na Tijuca, V. Isabel, Andaraí, Grajaú. Dou de entrada 800 000, 4 parcelas de 400 000 e o resto a combinar. Tel.: 32-8803 ou 22-2671, Sr.

APARTAMENTO X TERRENO — Tenho aps. novos, 3 qts., na Tijuca, na Rua Visconde de Figueiredo, e troco por terreno na Tijuca em local bom p| constr. de edifício. Tel. dias úteis 29-2304.

APARTAMENTO — Vende-se na Rua Pereira Barreto n.º 14, ap. 201, com sala, 2 quartos, dependencias. Alugado c| contrato vencido. Ver no local e tratar na Av. Graça Aranha, 174, 8.º, salas 917/18.

AVALIAMOS seu imóvel s| compromisso — IMOB. INTERNACIONAL — Tel. 22-1441 ou 32-6737. Rua México, 31, g. 603. (P

APARTAMENTO TIJUCA — Compro. Dou de entrada um automóvel americano, ano 1956, no estado, valor Cr$ .. 2 200 mil, saldo a combinar, possível Caixa etc. — Tratar Hélcio, tels. 30-3406 ou .... 23-1733, ramal 19.

APARTAMENTO X AUTOMÓVEL — Dou de entrada em apartamento, um automóvel americano, 1956, valor 2 200 mil, em ótimo estado. Preferência Tijuca e adjacências. — Tratar com Hélcio, tels. 30-3406 e 23-1733, ramal 19.

ATENÇÃO! B. da Tijuca. — Vende-se ótimo terreno com 12x36. Trat. c| Moreira, R. Lucídio Lago, 138, s| 6. Telefone 49-9907.

APARTAMENTO — Sala ampla, 2 quartos, banheiro completo, coz., área c| tanque, quarto e banheiro de empregada. — Rua Silva Guimarães, 2, apartamento 103. — Preço Cr$ 6 000 000,00, sinal 50%. Ver depois das 19 horas.

ATENÇÃO! — Vendo todos de frente, já em construção adiantada, defronte da Rua Professor Gabizo, edifício de só 4 pavimentos c| elevador, play-ground, comp. de: hall, ampla sala, varanda, 2 quartos, banheiro, cozinha, área, banheiro de empregada. Sinal Cr$ 100 000,00, promessa .... 10 000,00, prestações: 20 mil, o saldo em pequenas parcelas. Preço Cr$ 1 600 000,00. Tratar tel.: 46-7603 ou 26-0281, com Anita Gelbert. Raro negócio.

ATENÇÃO — Vendo, na Rua Conde de Bonfim no melhor ponto residencial, em edifício de alto luxo, sôbre pilotis, com play-ground, aps. de alto luxo, todos de frente, compostos de: hall, ampla sala, varanda envidraçada, 3 amplos quartos c| armários embutidos, copa e cozinha, 2 banheiros sociais em côr, área, deps. de empregada e garagem. Sinal de 100 mil. na promessa 100 mil, prestações de 20 000,00 e o saldo em parcelas. Preço 2 900 mil. Tratar tel.: 26-0281 ou 46-7603, com Anita Gelbert. Raro negócio.

CATETE CENTER

APARTAMENTOS

DE SALA E QUARTO CONJUGADOS

A PARTIR DE

1.210.000,

COM

152.800,

DE ENTRADA E

19.500,

POR MÊS

Um negócio idealizado para homens de visão e comerciantes progressistas

RUA DO CATETE
esq. de Alm. Tamandaré

Construção de
BETON ENGENHARIA ARQUITETURA E URBANISMO LTDA.

Lançamento da
IMOBILIÁRIA NOVA YORK S.A.

Av. Rio Branco, 131 - 14.º and. — Tel. 31-0060

Corretor Resp. José Sylvio Magalhães Cart. CRECI N.º 3

APARTAMENTO 302, R. Conde de Bonfim, 890, S. dupla, 2 qtos., coz., banh., dep. serv. Chaves zelador. Tratar R. Cd. Bonfim, 383. Douek.

ÁREA — Vendo — Largo de Catumbi, para 80 aps., garagem, pôsto de gasolina ou mercado. Tem 2263. Informações p/ encontro telefone 38-4486.

APARTAMENTOS no melhor trecho da Tijuca, ed. em pilotis. 2 e 3 qts., deps. completas. Preço fixo, sem reajustamento. R. Almte. Cochrane, 56, Francisco.

APARTAMENTOS jto. Praça Saens Pena, R. Conde Bonfim, 383, 1 e 3 salas, 2 e 3 qtos., 1 e 2 banhs. Dep. serv. Ver 9 às 17 h. Douek.

À VISTA — Procuro ap. na Tijuca, Vila Isabel ou Grajaú — Tels: 22-0472 ou 23-9201, D. Cora, das 7 às 19 horas.

EDIFÍCIO do Cine Brunt. Próximo Pça. Saens Pena. Ap. sala, 2 qts., coz., área, deps. e garagem em final de acabamentos. 2.º andar. frente Cr$ 3 300 000,00. Saldo a combinar. Tel.: 28-9836.

APARTAMENTO na Tijuca — 1 ampla sala, 1 bom quarto, deps. completas de serviço e empregada. Sinal 220 mil, por mês 20 mil. Rua Conde de Bonfim, 1322-26. Inf. pelo tel. 32-3238. (P

ATENÇÃO Tijuca, vende-se um luxuoso apartamento na R. Uruguai, tr. Moreira, R. Lucídio Lago, 138, s| 6. Tel. 49-9907.

CASA NA TIJUCA — 600 ou troco por automóvel Rua Castelo Nôvo, 96, com Antônio Minheiro.

QUARTO E SALA separados, coz., banh., dep. serv. Rua Conde Bonfim. Inf. p. ver. R. Conde Bonfim, 383. Douek.

RUA URUGUAI 74 — EXCELENTE OPORTUNIDADE! — Ótimos aps. de sala, 1 quarto, living, espaçosa cozinha, banheiro social completo, quarto e WC de empregada, área c| tanque. Prédio sôbre pilotis c| play-ground e garagem, magnífica disposição das peças. Sinal: Cr$ 100 000,00, saldo amplamente facilitado — Construção de BUARQUE DE MACEDO ENG. E ARQUITETURA LTDA. Infs. e detalhes no local da obra até às 22 h, ou em nossos escritórios, à Rua da Alfândega, 98, sobreloja. Tel. 23-4314. (P

RIO COMPRIDO — Área c/ casas, fte. p/ 2 ruas, terr. de 14x22x100. Ver na Av. Paulo de Frontin, 405 e Rua Aristides Lôbo, 146-8. Tratar na Org. Orlando Manfredo, Rua Barão de Iguatemi, 184, s/ 103. Tel.: 48-0804 — CRECI n.º 82.

RUA BARÃO DE MESQUITA 98 — (Em frente ao Colégio Militar) — Apartamentos com 2 e 3 quartos, 1 ampla sala — copa, cozinha — dependencias completas de serviço e empregada — Obra em início de construção — Sinal Cr$ 200 mil por mês Cr$ 38 mil — Visite o local diàriamente até às 22 horas — Detalhes e Informações pelo tel. 32-3238, Rua Gonçalves Dias, 85 — 2.º andar. (P

RIO COMPRIDO — Ap. de 4 quartos e demais dependências. Vendo na Rua Barão de Petrópolis, n.º 972, ap. 201. Chaves no ap. 102. Telefone 31-2851.

RUA BARÃO DE MESQUITA 48, em frente ao Colégio Militar, amplos apartamentos de sala, quarto sep., banh., copa, cozinha e completas dependências para criada — Construção em ritmo acelerado. Entrada 438 000,00. Prestações de 15 400,00. — Inf. no local com corretor ou na Rua Alvaro Alvim, 21, sala 1 404.

TIJUCA — Rua Uruguai — Tel.: 58-2068 — Vende-se um apartamento de sala, 3 quartos e dependências completas de empregada, conversíveis. 50% à vista e o saldo longamente facilitado e financiado.

TIJUCA — Uma residência por andar. Rua Barão de Mesquita 476, com três amplos quartos, salão, jardim de inverno, copa e cozinha, banheiro social, terraço de serviço, quarto e W.C. de criada e garagem. Todos de frente. Sinal Cr$ 100 000,00 e prestações de Cr$ 39 000,00. Informações e reservas na ORIEL — ELIZEU DE ALMEIDA. Av. Rio Branco 131 — Gr. 802. Tels. 22-6205 e 42-0998 - (Cart. da CRECI n.º 16). (P

TIJUCA — Sem entrada — Sem parcelas intermediárias, sem juros — Apartamentos de grande sala e 2 ótimos quartos. Todos de frente — 60 prestações mensais de 50 mil cruzeiros. Esta é a sua chance de adquirir seu apartamento. Rua Barão de Mesquita, 891, esquina de Paula Brito. Informações e vendas: Rua Gonçalves Dias, 89, gr. 811. Tel.: 22-6578. No local diàriamente até às 21 horas. (P

TIJUCA — AV. EDSON PASSOS, ESQ. DE DR. CATRAMBI — Vendemos os 2 últimos aps., em ed. de alto luxo, sôbre pilotis, compôsto de: salão de 40 m2, 3 grandes qts., 2 banheiros sociais em côr, copa-cozinha 20 m2, e dependências compl. de emp. e garagem. Tôdas as peças de frente, inclusive as de serviço. Sinal Cr$ ........ 300 000,00 e prestações de Cr$ 55 000,00. — Tratar no Consórcio Marabá São Pedro — Av. Rio Branco, 108, 13.º and., grupo 1 309. Tel. 42-5115. (P

TIJUCA — Urgente. Vendo casa na Rua José Higino, n.º 38, c. 3, c/ 2 quartos, 2 salas, dep. de empregada, 1 quarto externo c/ área. Preço a combinar. Ocasião. Visitas o dia todo.

TIJUCA — R. Aristides Lôbo, 50 (esquina da R. Barão de Itapagipe), todos de frente Sala ampla, 2 e 3 quartos, local para armários embutidos, cozinha, banheiro completo, área de serviço com tanque, quarto e WC de empregada. Prédio de apenas 4 pavimentos com garagem e elevador — Construção de BUARQUE MACEDO, ARQUITETURA E ENGENHARIA LTDA. Sinal Cr$ 200 mil e saldo amplamente facilitado. Informações e detalhes no local diàriamente, entre 8 e 22 horas, ou em nosso escritório, na Rua da Alfândega, 98 — sobreloja. Tel.: 23-4314. (P

TIJUCA — Vendo em final de construção aps. c| 2 qts., sala e demais depends. Rua Oto de Alencar, 26. Tratar na Rua Gonçalves Dias, 89, gr. 811, tel.: 22-6578.

TIJUCA — Vende-se casa grande na Rua Olegário Mariani s|n.º, antigo n. 553 da Rua Uruguai — área de terreno 500 m2 — parte alta. Preço de Cr$ 8 300 000,00 com 50% de sinal e 50% a combinar. Ver no local com o Sr. Vitorino e tratar na Av. Rio Branco n. 136, gr. .. 734. (P

TIJUCA — V. ót. ap. fte, s, 2 qts etc. entrada 900. Pça. 2 800 e fin. 42-1337.

TIJUCA — Aps. prontos, com sala, 2 e 3 quartos, banheiro, cozinha e dependências de empregada. Ver no local, na Rua Gen. Roca 575. Apenas dois por andar. Preço Cr$ ...... 850 000,00 de sinal, e o restante facilitado e financiado. Vendas na Imobiliária Nova York — Av. Rio Branco 131, 14.º. Tel. 31-0060. Creci n. 3. (P

VENDE-SE o ap. 102 da Rua Barão de Petrópolis n.º 532, c| entrada principal, sala e quarto separados, banheiro e cozinha, copa, dep. empregada. C| 2 áreas externas. Ver das 11 às 15 horas, c| o Sr. Antônio. Tratar na Administradora de Imóveis Masset Ltda. Av. Erasmo Braga 277, s. 101. Tels. 42-0081 e 42-6728.

VENDE-SE ótima casa. Rua de Uruguai. Tratar 11 às 12 — Tel.: 58-1336. Carvalho.

### AND. - GRAJAÚ - VILA ISABEL

AGORA NO GRAJAÚ — Rua Itabaiana, 293. Sinal Cr$ 100 mil. Prestações mensais Cr$ 38 mil. Ampla sala, 2 bons quartos, deps. completas de serviço e empregada, copa, cozinha. Pilotis, play-ground e garagem. Detalhes e informações MARCO S. A. — Engenharia e Arquitetura. R. Gonçalves Dias, 85, 2.º and. Tel.: 32-3238. (P

APARTAMENTOS — Em edifício nôvo, aluga-se c/ saleta, sala, 2 qts., dep. empreg. R. Araripe Júnior, 19. Inf.: 26-4665.

À VISTA — Procuro ap. na Tijuca, Vila Isabel ou Grajaú, tels: 22-0472 ou 23-9201, Dona Cora, das 7 às 19 horas.

ATENÇÃO — Vendo na Rua residencial do Grajaú junto à Praça Edmundo Rego. Edifício Mimo, aptos. todos de frente, edifício sôbre pilotis, com garagem, compostos de: hall, ampla sala, varanda, ótimo quarto, mais um quarto reversível, banheiro, copa e cozinha, área c| tanque banheiro de empregada. Sinal sòmente 50 mil, na promessa 50 mil, prestações de 15 mil e o saldo em pequenas parcelas. Preço 1 400 000. Tratar tels.: 26-0281 ou 46-7603 com ANITA GELBERT.

GRAJAÚ — Magníficos apartamentos de sala, 2 e 3 quartos, 1 e 2 banheiros sociais, cozinha e dependências de empregada. Obra por administração. Ver no local na Rua Grajaú. 206. Vendas com a Imobiliária Nova York S. A. Av. Rio Branco 131 — 14.º. Tel. 31-0060. — CRECI n. 3. (P

GRAJAÚ - RUA TEODORO DA SILVA, 785. Ap. de 1 e 2 quartos. ampla sala e demais dependências. Apenas Cr$ 17 200,00, mensais sem juros. Sinal f-a-c-i-l-i-t-a-d-o. Acabamento de luxo c/ elevador, pilotis, play-ground e garagem. Projeto aprovado. Escritura imediata. Conta vinculada em nome do comprador no Banco de Crédito Sete de Setembro Soc. Coop., na Rua 7 de Setembro, 81 - 5.º and. Garantia de construção e vendas da Construtora Jomar Ltda. Tratar no local diàriamente até às 21 horas ou na Rua da Assembléia, 11 - gr. 1 103. Tel. 31-0775. (P

GRAJAÚ — Rua Bicuíba, 301, próximo à Rua Grão Pará e Cine Santa Alice. Local privilegiado — Vendemos os últimos apartamentos, com grande sala, 1 e 2 ótimos quartos. Ampla cozinha, 2 banheiros (social e de criada), grande área com tanque. Edifício Barão de Bicuíba. Sôbre pilotis. Fachada moderna, com elevador e garagem incluída no preço. Todos de frente; ótimo acabamento. Preço a partir de 1 440 mil, com 160 mil de entrada, Cr$ 30 mil mensais. — Construção de PESSET & TEIXEIRA LTDA. Vendas exclusivas da Adm. VICTOR GOTELIP LTDA. Av. Pres. Vargas, 417-A, gr. 1 304. Telefone 43-8463. Plantas no local até às 20 horas. (P

GRAJAÚ — Vendo linda casa c| 3 quartos, saleta, varanda, 2 banhs. sociais, 2 salas, dep. comp., coz., copa — quintal — armários embutidos em tôda a casa. Ver na Rua Alfredo Pujol n.º 359. 27-7326 — Cesar.

MARACANÃ — Oportunidade única, ap. pronto, todo de frente. De 1 s., 3 qts., 2 var., coz., banh. compl., depend. de empreg. e área de serviço, preço abaixo do valor. Ver hoje na parte da manhã e trat. c| proprietário Jaime, telefone: 30-1628.

VILA ISABEL — Magnífico edifício com piscina e play-ground de 1 000 m2. Situação privilegiada. Sinal de Cr$ 50 000,00 e prestações mensais de 15 000 cruzeiros. Apartamentos c| dois amplos quartos, espaçosa sala e demais dependencias e garagem. — TODOS DE FRENTE. Depósitos no Banco Moreira Sales (Agência São Cristovão). Informações e reservas no local: R. Oito de Dezembro, 642, até às 17 horas ou na ORIEL — Elyseu de Almeida. Av. Rio Branco, 131, 8.º andar, grupo 802. Tel. 42-0998 ou 22-6205. (Cart. da CRECI n. 16). Poucas unidades à venda. (P

VILA ISABEL — Vendo ter. 11x25, R. Conselheiro Correia n. 67. 1 550 mil. 43-4205, Sousa.

VENDO aps. ns. 301 e 303 Rua Heber de Boscoli, 86, chaves no local, 2 q., s., coz., dep. e garagem. Base 4,5 com 2. Tel. 31-0479, pro.

VENDO na Rua Amaral esquina de Maxwell, ap. 1 de frente, com sala, dois quartos e deps. Cr$ .... 500 000,00 de sinal e Cr$ 35 000,00 por mês. Helvécio de Gusmão F. CRECI 136, na Av. Rio Branco n. 108 — 17.º andar, s| 1 704 — Tel. 22-4141.

VILA ISABEL — Vendo apartamento de sala, 2 quartos, banheiro completo, área de serviço com tanque e banheiro de empregada. Ver na Rua Pereira Nunes, 250, diàriamente, das 9 às 11h 30m. Tratar: CIBRALCO — Rua México, 119 - gr. 1 302 — Telefones: 32-0264 e 32-0591. (P

VILA ISABEL — Vende-se ap. 2 qts., 1 s., cozinha, dep. emp. e garagem. Preço Cr$ 3 800 000,00 à vista ou Cr$ 3 000 000,00 à vista e Cr$ .. 1 000 000,00 em um ano — 28-9190.

### LINS - B. DO MATO

ATENÇÃO Lins, R. Eden n.º 14. Vende-se ótima casa, ver no local. Trat. Moreira. Rua Lucídio Lago, 138, s| 6. Tel.: 49-9907.

LINS — V. ap. nôvo, c| 2 qts., s., c., b. e terraço. Ver R. Heráclito Graça, 55, c| 3, ap. 201 — Sr. Amaro.

LINS DE VASCONCELOS — Aps. e lojas. Vendemos as últimas unidades, Rua Vilela Tavares, 374, tel. 43-6255 — Sr. Meyer.

LINS — R. Cabuçu, 92, ap. 105, vendo, de qto., sl., coz., banh. compl. e área c/ tanque. Ver no local. Tratar na Org. Orlando Manfredo. Rua Barão de Iguatemi, 184, sala 103. Tel.: 48-0804 — CRECI n.º 82.

LINS — R. Caiapó, 92, 94 e 96 — Vendo casas de fte. e vila, já desmamb., de 2 e 3 qtos., sl. e 2 sls., coz., banh. compl., c/ 50% de entr. e o rest. em 5 anos. Ver das 14 às 17 e dom. das 10 às 12 h. Trat. Org. Orlando Manfredo, R. Barão de Iguatemi. 184, s/ 103. Tel. 48-0804 — CRECI n.º 82.

LINS — V ót. ap. 3 qts., etc. vazio, 1 500 sinal; rest. fac. e finc. 38-3340 — 42-1337.

### JACAREPAGUÁ

JACAREPAGUÁ — V. ót. ap. fte., sl., 2 qts., etc. Pço. 2 500 entr. 700 e fin. 42-1337.

JACAREPAGUÁ' — Terrenos — 11 000 cruzeiros mensais, SEM ENTRADA E SEM JUROS. Aprovado no Registro Geral de Imóveis da GB — Financio material de construção — V. Sas. receberá grátis, uma planta para a construção da mesma. Vendas a cargo do Sr. Cipriano. Visitas diàriamente. Tratar na Av. 13 de Maio n. 23 — 7.º andar, sala 703 — Tel. 42-5197, das 17 às 19 horas — Aceito corretores. (P

JACAREPAGUÁ — Vendo terr. 19 mil m2. Dez min. Taquara. Aceito carro parte — Facilito. Estr. Boiúna. Tel.: 49-4179.

JACAREPAGUÁ — V. ap. 201, c| 2 qts., s., c., b. Ver Rua Barão, 775, c| 14, c| Sr Manuel, tel. 30-3480 — Osmário.

JACAREPAGUÁ — Vendo casa em terreno de 120 m. de fundos. Rua Japurá, 115. Tel.: 38-1086.

### CENTRAL

ATENÇÃO — Cascadura - No ponto mais privilegiado: RUA CERQUEIRA DALTRO, 255. Você tem tudo perto sem precisar de condução: cinemas, escolas, supermercados e farto comércio. Ótimos apartamentos de 2 e 3 quartos, ampla sala, varanda, banheiro, ampla cozinha, quarto e WC de empregada e área de serviço com tanque. SINAL: Cr$ .. 175 750,00. Prestações mensais de Cr$ 22 725,00. Prédio de fachada moderna, play-ground, elevador, sôbre pilotis, garagem. Incorporação e vendas: CENTRO COMERCIAL DE IMÓVEIS — AV. RIO BRANCO, 185, 21.º and., gr. 2113. Telefone: 32-4657. — Informações e plantas no local, até às 20 horas.

A PRAZO, 650 000 de entrada, saldo em 5 anos, vendo aps. prontos, 2 quartos e dependências, novos e vazios. Tratar no local D. Fany, Travessa Bernardo, 95 (Encantado), junto à R. Dois de Fevereiro. Tel. 23-9201.

ATENÇÃO! Quintino — Perto da condução, luxuoso ap., c| 1 000 000,00 de entr. e o restante a combinar. Trat. Moreira, R. Lucídio Lago, 138, s| 6. Tel. 49-9907. Ótima oportunidade.

A PRAZO — Cascadura — Via C. dos Afonsos, Sulacap. Vdmos. casas c| varanda, sala, 3 qts. etc., centro de terreno 12x40. Entr. Cr$ 1 000 000,00, saldo 5 anos — Rua Pacífico Pereira, 335 e Alberico Diniz, 1 423. Graça Aranha-Imoveis. Uruguaiana, 104, 1.º. Telefones 42-2658 e 42-4556.

A PRAZO — Cascadura — Campinho — Vdmos. as últimas casas da vila 287 da Estr. Intendente Magalhães — sala, 2 qts. etc., teto de laje e taqueadas. Sinal Cr$ 200 000,00, parte na escrit., saldo Cr$ 15 000,00 s| juros 60 meses. Procurem no local o Sr. Pinheiro, das 10 às 17. Graça Aranha-Imoveis, Uruguaiana, 104, 1.º. Tels. 42-2658 e 42-4556.

ATENÇÃO — Vendo mag. ap. c| 2 qts., sala, coz., ban., área, varanda p| fazer ent. p| carro. Preço 2 600 mil c| 1 000 000,00 de entrada e prest. 35 mil. Ver na Rua Monsenhor Jerônimo, 672. Trat. tel. 49-5217.

ABOLIÇÃO — A 300 metros do Largo — Rua Engenheiro Nazareth, 113, quase esq. da Av. Suburbana. Vendo os 3 últ. aps. c/ var., 2 qtos., sl., copa-coz., banh. compl. e gde. área. Const. de 1.ª, posso entr. vazios. Apenas 2 350 000 c/ 350 000 de entr. e o saldo em forma de peq. alug. de 20 000,00. Ver hoje no local c/ o Sr. Manuel. — Vendas El-Dourado. Av. B. de Pina, 59. Penha. 30-5172.

ATENÇÃO! Cascadura. — Terreno 22x48. Vdmos. na Rua Felício, próximo da Av. Suburbana. — 50% à comb. Graça Aranha-Imoveis. Uruguaiana, 104, 1.º. Tels. 42-2658 e 42-4556.

ATENÇÃO — Casas. Construção nova, na Estação de Realengo, 5 minutos a pé. 2 qts. sl. coz. banh. jardim e quintal. 500 mil entrada e rest. a prazo. Inf. e vendas Av. Suburbana, 10 432, 2.º andar. — Cascadura.

ATENÇÃO! — A 15 minutos de Cascadura e 600 metros do bonde, ônibus e lotações, vendemos terrenos SEM ENTRADA, SEM JUROS, em 100 prestações, c| escola pública, ginásio, bom comércio, lotações diretos para a Cidade, pode construir e morar, sito a 15 minutos de Cascadura a Jacarepaguá. Ver e tratar diàriamente — Telefone 29-9849 e à noite até 21 horas. Visitas ao local diàriamente, inclusive sábados, domingos e feriados, às 8 h 30 m na Av. Suburbana n. 10 092 — Bar Progresso, com o Sr. Dante — Ao lado do Cinema Monte Castelo. (P

ATÉ MADUREIRA — Possui prédio? Ap.? Precisa de dinheiro? Não venda!... Faça uma hipoteca do mesmo. — Solução em 3 dias. S. Vieira — Rua Senador Dantas, 39, 4.º. Tel. 22-4337, 12 às 18 h.

ABOLIÇÃO — 7 resids. c/ 1, 2 e 3 qtos., sl., copa-coz., banh. compl. e gds. áreas. Posso entr. vazias. — Preço desde 880 000, c/ 350 000 de entr. e o saldo em forma de alug. de 12 000,00. Ver hoje a 200 metros do Largo dos Pilares, na R. Francisca Zieze, 69, quase esquina. Av. João Ribeiro. Vendas El-Dourado. Av. B. de Pina, 59. — Penha, 30-5172.

BENTO RIBEIRO — A 300 metros da estação, p/ R. Pacheco da Rocha. Vendo na R. Paramirim, 509, gde. terr. c/ 600 m2, todo murado, plano. Apenas 320 000 à vista e 60 prest. de 7 000 s/j. Vendas da El-Dourado. Av. B. de Pina, 59. Penha. 30-5172.

CASCADURA — Rua Barão do Bananal, casa de luxo, salão, 3 qts., etc. — Mais um ap. nos fundos terreno 11 x 31. Livre Cr$ 6 milhões, c| 50% em três anos. IMOB. INTERNACIONAL — Tels. 22-1441 e 32-6737 e aos domingos: tel. 29-9931. (P

CAMPO GRANDE — Vendo casa grande, centro terreno. Aceito Caixa ou Instituto — 52-5352. Hermes.

CASCADURA — Rua Barão do Bananal, 140, fte., c/ 600 mil de entr. e o rest. em prests., vendo, de 4 qtos., 2 sls., coz., banh. e quintal. Ver das 10 às 12 horas. Tratar na Org. Orlando Manfredo, Rua Barão de Iguatemi, 184, s/ 103. Tel. 48-0804 — CRECI n.º 82.

CASAS na Estação de Cascadura, 2 qts. sl. coz. banh. jardim e quintal. Entrada de serviço. Entrega a partir de 10 meses. 400 mil cruz. entr. rest. a prazo. Inf. e vendas: Av. Suburbana n. 10 432, 2.º and. Cascadura.

CAMPO GRANDE — Monteiro. Vendo terreno, 20 x 92, água e luz. Tratar 7 de Setembro, 67, s| 1 102. Telefone 42-2835.

CASAS PRONTAS — Entrega imediata — Campo Grande — Pequena entrada, prestações como aluguel, casas com 2 quartos, sala, cozinha, banheiro, quintal com água, luz, condução à porta. — Ver na Rua Joari n.º 181 — 181-F — 215 — 215-F — 219 — 219-F — 223. — Informações e vendas: Beco das Cancelas n.º 1. 1.º andar, sala 1. Tel. 43-7096 p| f. Com Lourival do Carmo — (Esquina de Buenos Aires). (P

CENTRAL — Ampla resid. de laje, de qto., sl., copa-coz., banh. compl. e quint. Entrega vazia. Apenas 730 000 s/ 270 000 de entr. e saldo em alug. de 12 500,00. Ver a 300 metros da Estr. da Pavuna, p/ R. Comendador Guerra. R. Nina Ribeiro, 640, c/ 3. Vendas El-Dourado, Av. B. de Pina, 59. Penha. — 30-5172.

CASA, lotes e área no Realengo. Infs. Lauro Freire — 23-9201.

ENGENHO NÔVO — Vdo. casa de vila, max. conf. .. 1 700 000,00, com 50% fin. Rua Visconde de Sta. Cruz 70, das 9 às 13h.

ENGENHO DE DENTRO — Apartamentos vendem-se, na Rua Venâncio Ribeiro, 131. Uma realização de Pinhas Scolnik. — 2 quartos, sala, copa, cozinha, banheiro com boxe e WC. de empregada, — Ver no local e tratar na Rua Lucídio Lago, 96, sala 409. — Tel. 29-7004.

ENGENHO DE DENTRO — Vendo um ap. completo, frente Rua Adolfo Bergamini 316, ap. 408. Não vendo pela Caixa.

MÉIER — CACHAMBI — APARTAMENTOS - Edifício Gal. Duque Estrada — Com apenas Cr$ 13 mil mensais e entrada a partir de Cr$ 126 mil - tendo sala, 3 quartos, banheiro, cozinha, área e W. C. de serviço, tanque. Elevador, pilotis, jardim e garagem. Obra já começada — Vá ainda hoje ao local Rua Tenente França, 45, esquina da Rua Honório. CORRETORES ASSOCIADOS — Av. Alm. Barroso 90, s| 801. Tels. 32-6750 e 42-0425. (P

MÉIER. OBRA JÁ I-NI-CI-A-DA, no local de maior valorização. Rua Silva Rabelo, 167 (Radial Oeste). Ap. de 2 quartos, ampla sala e demais dependências. Edifício Isaura Jooris, com 80 metros de fachada, pilotis, play-ground e garagem — Preço excepcional de Cr$ 1 990 000, sem juros. Condições suaves de pagamento através do plano "O.P.". Escritura pública imediata. Não perca as vantagens dêste fabuloso lançamento imobiliário. Ver no local diàriamente até às 21 horas ou na Construtoar Jomar Ltda., na Rua da Assembléia, 11 - gr. 1 103. Tel. 31-0775. (P

MADUREIRA — Centro. Vende-se terreno 9x22,50, em rua calçada. Entrada 400 mil e o rest. em 5 anos. Ver no local: Rua Guanabara, 244. Tratar Rua Euclides Farias, 40, sala 204. Ramos.

MADUREIRA — CASAS. Vendemos na Estrada do Portela n. 388, ótimas casas, c/ sala, 3 quartos, banheiro, cozinha, área com tanque, jardim e quintal. Prontas ou em construção adiantada — AGORA MELHORES condições de pagamento. Vá ver ainda HOJE — Onibus na porta (Candelária—Madureira — 80) Tratar c/ CORRETORES ASSOCIADOS — Av. Alm. Barroso n. 90, s/ 801. Tels. 32-6750 e 42-0425. (P

MADUREIRA — Centro. Vende-se casa de quarto, sala, cozinha e banh., pequeno quintal. Entrada 350 000,00, prestações 20 020,00. Ver no local: Rua Guanabara, 244, das 9 às 18 horas. Tratar Rua Euclides Faria, 40, s/ 204, Ramos.

MÉIER — Rua Padre Ildefonso Penalba, 498/510 — Entrada de Cr$ 100 000,00 e prestações mensais de Cr$ 17 600,00 sem juros. Prazo certo de entrega garantido em escritura. Aps. de 2 salas e 2 quartos, 1 sala e 2 quartos, j. de inverno, banheiro, cozinha, quarto e W. C. de empregada, area com tanque e vaga na garagem. Edifício s/ pilotis, com play-ground, piscina, garagem, 2 elevadores, incinerador. Acabamento de 1.ª qualidade. Compre seu ap. e você será automaticamente inscrito no sorteio a realizar-se na TV Tupi, em presença do fiscal do Govêrno e dos proprietarios. O contemplado, que só poderá ser você ou outro comprador, terá quitada sua escritura. Informações no local diariamente das 9 às 22 horas. Planejamento, Construção e Vendas de ORTECOL — Rua dos Arcos, 55, 1.º andar. Telefones 32-7968 e 52-8657. (P

MADUREIRA — Vendem-se magnificos aps. de 2 quartos, demais dependências. Centro de Madureira. Sem entrada, sem juros. 23 prestações de 100 mil cruzeiros ou a combinar. Tratar Estrada do Portela n. 45, salas 104 e 109.

MADUREIRA — Vendo explêndida casa, construção nova, 10 minutos do Largo. Entr. carro, jardim e quintal, 3 qts., sl. coz. banh. — 1 200 mil entr., rest. a prazo. Informações e vendas c/ o proprietário, na Av. Suburbana, n. 10 432, 2.º and. — Cascadura.

NOVA IGUAÇU — V. casas, R. Paranapiacaba, 42 e 107 — B. Chacrinha — 36-2783.

NILÓPOLIS — Vendo casa Av. Gen. Mena Barreto n. 229, tel. 23-6389, c/ Ant. Luis.

ÓTIMA CASA — Vende-se uma, bem localizada, com 2 quartos, sala, cozinha, banheiro, varanda, jardim de frente e entrada para automóvel, com terreno de 12 x 30, na Rua Mataúra, 126, à margem da Estr. Intendente Magalhães, distante apenas 5 minutos de lotação da estação de Cascadura. Preço básico: 3 600 000,00 com 50% de entrada e o restante em prestações suaves, sem juros. Ver aos domingos, ou melhores informações com o Sr. Paschoalini, pelo tel. 22-2386.

OSVALDO CRUZ — Vendo prédio com 2 pavimentos novos e vazios. Preço Cr$ 5 000 000,00 com Cr$ 500 000,00 entrada e o saldo em 5 anos, sem juros. Ver na Estrada Henrique de Melo n. 536. Tratar tel. 32-4930 — Mahmoud.

OSVALDO CRUZ — Terrenos a prazo c/ 20% de entrada, saldo em 60 prestações sem juros. Ver na Rua Pereira de Figueiredo c/ Luiz, junto ao número 960.

PIEDADE — Vendo, R. Torres de Oliveira, 295, casa tipo ap., nova, de luxo, p. morar, jard. inv., sala 20 m2, 3 qrs., coz. e fogão. Com 800 entr., 400 a comb. até escrit. Prest. 35 000,00 e a comb. — Ver no local com proprietário.

PIEDADE — Vendo casas e aps. de 1 e 2 qts., sl., coz., banh. compl., area c/ tanque. C/ entr. a partir de 600 mil. Rest. em prest. Ver Rua Padre Nobrega, 358/362, das 10 às 12. Tratar Org. Orlando Manfredo. Rua Barão de Iguatemi, 184, s/ 103. Telefone 48-0804. CRECI 82.

PIEDADE — Vendo ap. vazio. Rua Clarimundo de Melo, 262 - 201 — Financio gr. part. Vintena — 49-4179.

PIEDADE — R. Paraná, 23 — 101 e 102. Facil. financ. gde. parte — Vintena — 49-4179.

QUINTINO — A 300 metros da estação. Vendo 2 gds. aps. c/ 3 qtos., sl., var., jard., copa e coz., separadas, banheiro compl. e gde. área. Entr. vazios. Preço: 2 900 000 c/ 1 200 000 de entr. e o saldo em alug. de 30 000,00. — Ver hoje na R. Garcia Pires n.º 70. Vendas: El-Dourado. Av. B. de Pina, 59. Penha — 30-5172.

RIACHUELO — Rua Francisco Bernardino, 82 — Vendo casas de 2 e 3 qtos., sl., coz., banh. compl., var. e área c/ tanque. Ver das 14 às 17 e aos dom. das 10 às 12 horas. Tratar na Org. Orlando Manfredo, R. Barão de Iguatemi, 184, s/ 103. Tel. 48-0804 — CRECI n.º 82.

SAMPAIO — Vendo aps. de luxo, 1.ª locação — 2 qtos., gde. sala, cozinha, copa, dep. empr. garagem. R. Palm Pamplona, 238.

TERRENO — Próximo ao Cinema Santa Alice, com projeto aprovado para 13 apartamentos, (licença paga em vigor). Vendo ou dou de entrada em apartamento bem localizado. Tel. 22-2695.

VENDE-SE casa c/ sobrado na Rua Clapp Filho, 77. C/ jardim de 5m frente, 3 quartos, 2 salas, banheiro, cozinha e demais dep. Ver no local. — Tratar Administradora de Imóveis Masset Ltda., na Av. Erasmo Braga, 277, sala 101. Tels. 42-0081 ou 42-6728.

VENDEM-SE 2 aps. semi-construidos. Rua Francisco Portela, lote 3, quadra 10 — Guadalupe.

VENDO ap. na Est. Intendente Magalhães (Capelinha) — Tel. 48-5666, Hélio.

VENDE-SE um terreno com 22x60, com cinco casinhas nos fundos, próprio para fábrica ou conjunto de apartamentos na Rua Cardoso Quintão n. 197, Piedade, ônibus 241 na porta. Tratar na Avenida Suburbana n. 8 886-A.

VENDE-SE casa s/ contrato. 3 qts. sl. etc. 31-0917 — 47-2488. Eng. Nôvo.

VENDO terreno 10 m por 40 m de fundos. Rua Portela — Tratar Carolina Amado, 140, c/ 10, Vaz Lobo.

VENDE-SE apartamento em construção adiantada, na R. das Laranjeiras, 487, esquina com a Rua General Glicério. Tratar com o proprietário, no local, até ao meio-dia.

## LEOPOLDINA

A ORG. LIRA vendo em Ramos ed. novo, 1.ª locação, 6 aps. e 5 lojas. Estuda propostas. R. Uranos, 497, s. 1. Bonsucesso.

APARTAMENTO vazio em Higienópolis. Vendo, de s. e qto. Org. Lira, R. Uranos, 497, s. 1.

AQUI — V. Jardim da Penha, ter. 10x30, p. 950 mil J. M. Padilha, Av. Brás de Pina, 1 485-D.

AQUI — Penha, ter. 10x50, c/ galpão, 4 500, c/ 2 500 e 20 x 100 mil. J. M. Padilha, Av. Brás de Pina, 1 485-D.

AQUI — V. da Penha, casa vazia, 2 qts. etc. 3 milhões c/ 1 200 e 25 p/ mês. J. M. Padilha. — Av. Brás de Pina 1 485-D.

ATENÇÃO — JARDIM AMÉRICA — Temos 12 lotes para transferir no melhor ponto do loteamento, juntos ou separados. Entradas facilitadas. Preços antigos, saldo na Cia., a partir de Cr$ 2 700,00 sem juros. Tratar dentro do loteamento no Escritório de vendas da Cia., em frente à escola. Diariamente: ônibus 47 — Praça Tiradentes—Jardim América — Agora também lotações: Bonsucesso—Jardim América com pontos finais dentro dos terrenos — Informações tels. ...... 31-0804 e 31-0994. (P

ATENÇÃO — Bonsucesso — Ótimo negócio, vendo uma casa c/ 2 qts., sala, coz., banheiro, var., mais um ap. de qto., sala, coz., tudo por apenas 2 500, com 1 200 de entr., prest. de 35 s/j. Ver e tratar na Rua Bento Cardoso n.º 721, 1.º andar. B. de Pina Imob. União.

ATENÇÃO!!! — Vendo de frente, apartamentos com vista para Lagoa, no melhor ponto da Rua Humaitá, obra já em construção, composto de hall, ampla sala, 2 quartos, banheiro, copa-cozinha, área e banheiro de empregada. Sinal de 100 mil; na promessa 100 mil; prestações de 25 mil. O saldo em parcelas. — Tratar tels.: 26-0281 ou 46-7603, c/ LOURDES. Preço: Cr$ 1 900 000,00. — Raro negócio.

ATENÇÃO! V. Penha. Vdo ap. novo, vazio, na Av. B. Pina, c/ 2 qts., sl., coz., banheiro social. Entr. 800 mil, prest. 25 mil. Tratar na Trav. Brandura, 516. L. do Bicão. Vitalino.

ATENÇÃO — V. da Penha, v. 4 casas c/ 1 e 2 qts., sala, coz., banh. Ent. 1 400 mil, prest. 35 mil. Tratar Trav. Brandura, 516, L. Bicão — Vitalino.

APARTAMENTO VAZIO. — Vendo na Penha. Ver no local, Rua do Couto n.º 387. Preço Cr$ 2 500 000,00, com 800 mil de entr., rest. em aluguel. Inf. na Ag. Im. N. S. das Graças — Rua dos Romeiros, 145, 1.º and. — Penha. Tel. 30-3823.

ALÔ V. DA PENHA vendo, ap. terreo c/ 2 qts., 800 de ent. e 23 mil p/ mês. Imob. Cremilda. Av. B. de Pina, 837 — 30-3196.

ATENÇÃO! Vendo urgente, por motivo justificável, ap., edifício moderno, sôbre pilotis, com play-ground, na Rua São Clemente, 105, ap. 311, comp. de hall, ampla sala, quarto, varanda, cozinha, banheiro. Preço de oportunidade 1 950 000,00. Raro negócio. Tratar 26-0281 ou 46-7603, c/ Lourdinha.

AMPLO ap. V. Penha, 3 q., s., c., m., varanda, área serv. Total 3 500 c/ 1 200 prest. 30 mil. Tratar R. José Maurício, 101, s/ 212. Penha (Salgado).

ATENÇÃO — Vende-se em Olaria lindo ap. c/ garagem, trat. Moreira. R. Lucidio Lago, 136, s/ 8. Tel. 49-9907.

BRÁS DE PINA — Vendo ter. Rua Oricá, 10 x 35, próximo do n. 351, tel. 23-6389.

CASA OU TERRENO — Avalio, valorizo e vendo rápido — ETIL — 30-7582 — Praça das Nações, 56.

CASA nova, vazia, em 90 dias, s., 2 qtos. Preço à vista, 1 600 mil. Org. Lira, R. Uranos, n.º 497, s. 1, Bonsucesso.

CAXIAS — Vendo casas e apartamentos novos, vazios, 250 de entrada e 12 por mês. Av. Rio-Petrópolis, 1 673, sala 7.

CAXIAS — V. casa, 2 qts., s., mais 4 nos fundos. Entr. 300 mil, 10 mil mensal. Trat. Av. Castro Alves, 25-A, café. Parque Araruama — Geraldo.

CAXIAS — V. casa 2 qts., s., mais uma nos fundos, ter. plano, água e luz. Entr. 130 mil; 8 mil, vazia. Trat. Av. Castro Alves, 25-A, café. Parque Araruama, c/ Geraldo.

CAXIAS — V. av. 7 casas, vazias; Entr. 250 mil, mensal 10 mil. Trat. Av. Castro Alves, 25-A, café. Parque Araruama — Geraldo.

CORDOVIL — V. 2 casas de laje. R. C. Camisão, no lado da Escola T. Av. Antenor Navarro, 170-C, tel. 30-3480 — Osmário.

CAXIAS — Parque Comercial — Vendem-se duas casas, pagamento a combinar: — Tel. 22-0363 — Santos.

CASA PENHA 2 q., s., c., b., em cór e q., s., c., b., indep. nos fundos, tudo 3 600 c/ 1 200 prest. 35 mil. Tratar C. Suburbana, R. José Mauricio, 101, sl. 212. Penha. Sr. Salgado.

CASA EM LAGE. V. Penha 3 q., s., c., b., var. etc. 4 500 c/ 1 000 entr. Tratar C. Suburbana. R. José Mauricio, 101, sl. 212. Penha, Sr. Salgado.

CASA V. Penha, vazia c/ 2 q., s., c., b., var. e nos fundos indep. uma de q., s., c., b., tudo em laje, muro c/ grades etc. 5 000 c/ 1 500 prest. 50 mil. Tratar C. Suburbana, R. José Mauricio, 101 s/ 212. Penha. — Salgado.

ESTAÇÃO DE BONSUCESSO — Vende-se ótima casa. Aceita-se automóvel. Tel.: 58-1336.

EMBARIÊ — Centro, vendo terr., 10 x 50, esq. R. Bráulio Muniz, 69, lote 37. Org. Lira, R. Uranos, 497, s. 1, Bons.

HIGIENÓPOLIS — Com entr. a combinar, vendo aps. de fte., 2 qtos., sl., saleta, copa, coz., banh. compl., deps. de empreg. e área c/ tanque. Ver na Rua Frederico de Albuquerque, 94, das 14 às 17 e dom. das 10 às 12 horas. Trat. na Org. Orlando Manfredo, Rua Barão de Iguatemi, 184, s/ 103. Telefone: 48-0804 — CRECI 82.

JARDIM VISTA ALEGRE Vendo casa nova, vazia p/ fino gôsto. Mais um apartamento nos fundos. Rua calçada. Preço de Cr$ .... 4 500 000, c/ 1 500 000 de entrada, res. em aluguel de laje c/ garagem. Inf. na Ag. Im. N. S. das Graças. — Rua Romeiros, 145, 1.º and. Penha, Tel. 30-3823.

JARDIM AMÉRICA — Casas de 1, 2 e 3 quartos e demais dependências. — Vendem-se com entradas a partir de Cr$ 750 000,00 e prestações de Cr$ .... 15 000,00. Condução: Ônibus 47 Praça Tiradentes-Jardim América e lotação Bonsucesso-Jardim América com ponto final no Jardim América. — Também todos os ônibus da Praça Mauá a Nova Iguaçu, Belfort Roxo e Nilópolis passam na frente do Jardim América, dentro do Estado da Guanabara. — Tratar no escritório da Cia., dentro do loteamento, em frente à escola. Informações p/ telefones 31-0994 e 31-0804. (P

JARDIM AMÉRICA — V. 1 terreno atrás do Pôsto Presidente, tel. 30-3480. Osmário.

OLARIA, junto da linha do bonde. Vendo ótima casa de laje, c/ 2 qts., sala, coz. grande, banh. compl., jardim e quintal. Dou vazia. Preço 4 000 000,00 com 2 000 000 de entrada e o rest. em aluguel. — Inf. na Ag. Im. N. S. das Graças — Rua Romeiros, 145, 1.º andar, Penha, telefone 30-3823. Facilito a entrada.

PENHA — V. 2 casas, c. 2 qs., s., c., b. Ent. 2 000. T. Av. B. Pina, 849 30-3062.

PRAÇA DO CARMO — V. 2 casas, c/ 2 qtos., sl., banh. Entr. 1 500 000 — Tr. Av. Brás de Pina, 849. Tel. 30-3062.

OLARIA — Vila de 3 resids. de qto. e sl. e demais deps. Vendo no fim da R. Antônio Rêgo, na R. Santa Terezinha, 6. Preço de tudo. Apenas 700 000 a vista e 50 prest. de 20 000,00. s/j. Vendas: El-Dourado, Av. B. de Pina, 59 — Penha. 30-5172.

PENHA — Centro comercial. 3 resids. de laje, c/ 1 e 2 qtos., sl., var., jard., copa-coz., banh. compl. e quint. Entr. vazias. Preço 1 700 000, s/ 800 mil de entr. e o saldo em forma de alug. de 17 000. Ver hoje na altura do n.º 370 da Av. Brás de Pina, R. Dr. Wenchenck, 69. Vendas: El-Dourado. Av. B. de Pina, 59 — Penha, 30-5172.

PRAÇA DO CARMO — V. R. Tomas Lopes, 2 casas, uma de 2 qts., s., coz., banh. e outra de qto., s., coz., banh. Ent. 1 500 mil, prest. 30 mil. Trat. Trav. Brandura, 516. L. Bicão. Vitalino.

VILA DA PENHA — A 300 metros do Cine Melo. Rua Tranquilidade, 29, esq. da Av. B. de Pina. Vendo ót. resid de laje, c/ qto. e sl. amplos, copa-coz., banh. compl. e quintal. Está vazia. Apenas 630 000 à vista e 60 alugs. de 10 000,00 s/j. Chaves hoje na El-Dourado. Av. B. de Pina n.º 59. Penha. 30-5172.

VILA DA PENHA — Próx. ao Largo do Bicão, na Estr. do Quitungo, 803, a 400 metros da Av. B. de Pina. Vendo 5 aps. e 2 lojas, c/ 1 e 2 qtos., sl., var., copa-coz., banh. compl. e gde. área. Posso entregar uns vazios. Preço desde 1 430 000, c/ 520 mil de entr. e o saldo em forma de alug. de 15 000,00. Ver hoje no local c/ o Sr. Abel. Vendas: El-Dourado, Av. B. de Pina, 59. Penha, 30-5172.

VILA DA PENHA — Terr. 10x30, v. ent. 300 mil, prest. 12 mil. Trat. Trav. Brandura 516. L. Bicão. Vitalnio.

VILA DA PENHA — V. casa c. 2 qs., s., c., b. Ent. 700. T. Av. B. Pina, 849. 30-3062.

VISTA ALEGRE — V. 2 casas qt., s., coz., banh., ter. 10x25. Ent. 900 mil, prest. 20 mil. Trat. na Trav. do Brandura, 516, L. Bicão, com Vitalino.

VILA DA PENHA — Vendo ter. de esq. Rua Bequimão, c/ 378 m2. tel. 23-6389.

VENDE-SE um terreno em Caxias, de duas frentes. Preço de ocasião. 25-0630. Rio.

## AUX. - R. DOURO

ATENÇÃO — S. J. Meriti — Vendemos 1 casa c/ 7 moradias e 2 terrs. juntos, ent. 150 rest. a comb. Tratar na R. S. Pedro, 24, Fernandes.

ALÔ V. LOBO, terr. 12x50, p/ comerc. c/ 9 moradias de tijolo 900 de ent. e 20 p/ mês. Imob. Cremilda. Av. B. de Pina, 837 — 30-3196.

CASA VAZIA, nova, V. Cosmos, s., 2 qtos., quintal. Estudam-se propostas. Org. Lira. R. Uranos 497, s. 1, Bons.

CAVALCANTI — Jt. a Cancela. Vendo casas de 1 e 3 qts., sl., e 2 sls., copa, coz., banh. compl., tacos e laje bom ter. Ver Rua Maria Passos, 539, das 10 às 12 horas. Tratar Org. Orlando Manfredo, Rua Barão de Iguatemi, 184, s/ 103. Tel.: 48-0804. CRECI 82.

IRAJÁ — Vdo. terreno industrial, mede 24 x 46, a 200 metros da estação. — Entr. 700 mil, parte a combinar. Saldo em prest. Ver Av. Automóvel Clube, junto e depois do n.º 2 740. Tratar tel. 42-4556 42-2658. Rui.

MARIA DA GRAÇA — Rua Conde de Azambuja, 301 — Vendo casas de 2 quartos, sala, cozinha, banheiro completo, laje e tacos, c/ terreno. Entradas a partir de 450 000, parte em 120 dias, e o rest. em prests. Ver no local. Tratar na Org. Orlando Manfredo, Rua Barão de Iguatemi, 184, s/ 103. Tel. 48-0804 — CRECI 82.

ROCHA MIRANDA — V. ap. novo e vazio, c/ peq. ent. e rest. a comb. T. R. São Pedro, 24, S. J. de Meriti, c/ Fernandes.

VICENTE DE CARVALHO — A 200 metros da Praça. Vendo em gde. terr. de 10x40, murado. Ótima resid. c/ jar., var., 2 qtos., sl., copa-coz., banh. e gde. quint. Entr. vazia. Preço 2 600 000, com 900 000 de entr. e alug. de 30 mil. Ver hoje: El-Dourado. Av. B. de Pina, 59. Penha. 30-5172.

VENDE-SE 11 lotes dentro de S. J. de Meriti, a 1 300 o metro quadrado, fac. T. R. São Pedro, 24, c/ Fernandes.

VILA KOSMOS — V. casa, 3 qtos., sl., coz., banh. Entr.: 1 700 000. Tr. Av. Brás de Pina, 849. Tel. 30-3062.

VICENTE CARVALHO — V. 4 casas, 2 vazias, ter. 10x40; entrada 1 500. 38-3340 — 42-1337.

VENDE-SE ou aluga-se casa, aluguel Cr$ 10 000,00, Rua Lúcio de Araújo, 225, Irajá.

VENDO ap. de 2 q., s., coz., banh., j. inverno. Ent. 1 500, rest. financiado. Tratar Im. Jamaica. 7 de Setembro, 67, s/ 1 102. Tel.: 42-2635.

VENDEM-SE 2 casas na Rua Monteiro de Barros — Vila Rosaly. Terreno de 10x50. — Rende cada uma: Cr$ .... 10 000,00. Preço à vista: .... Cr$ 820 000,00. Tratar na R. N. Senhora das Graças, 24, sala 107.

VENDEM-SE 2 casas na Av. Canal, lote n. 18-C. Rocha. Rende cada uma: Cr$ ...... 10 000,00. Terreno de 10x40. Preço à vista: 1 200 000,00. — Facilito. Tratar na Rua N. Senhora das Graças, 24, sala 107.

VENDEM-SE um ap. e uma loja junto ou separados c/ 2 quartos, ótimo ponto comercial. Ver e tratar c/ proprietário, na Av. Monsenhor Félix n. 649, ap. 201. Irajá.

ZONA INDUSTRIAL. — Vende-se, Est. Honório Gurgel, lado Cia. Brás. Est. João Paulo, lotes planos 10 x 39. S. BOSELLI, Praça Pio X, 78, sala 807. (Creci 86).

## DIVERSOS

A COMBINAR vendo 4 aps. novos, vazios, c/ 2 quartos e dependências. Tratar 23-9201.

ARARUAMA — PRAIA — Lotes de 600 m2, 80 prest. de 1 325. Melhores infs. Aldea Imóveis. Rua Senador Dantas, 117, sala 506. Telefone 52-3327. (P

CABO FRIO — Terrenos e ca- CABO FRIO — Terreno e casas financiadas, hotel e restaurante funcionando. Restam poucos lotes. Tratar 7 de Setembro, 67, sala 1 102, Tel.: 42-2835.

CABO FRIO — Vende-se casa moderna, em centro de terreno 15x37 — Luz, água e gás — Facilito — Tel.: 28-0767.

ORGANIZAÇÃO ORLANDO MANFREDO — Corretores de imóveis. R. Barão de Iguatemi, 184, s/ 103. Tel.: 48-0804 — Avalia imóveis grátis sem compromisso. Aceita p/ vender vilas, casas e aps. mesmo alugados ou incorp. Também compra. Cart. CRECI 82.

VENDO casa antiga de 2 sls. 2 qts., quintal. Preço só à vista. 2 700. Infs. 42-1337.

## NITERÓI

NITERÓI — Vendo terreno em Alcantara. Aceito ofertas. Tel.: 39-1086.

NITERÓI — Vendo, de qto. e s. conj., kitch., banh. compl. Ver Av. Amaral Peixoto, 327, ap. 628, até ao 10 horas. Tratar Org. Orlando Manfredo, R. Barão de Iguatemi, 184, s. 103. Tel. 48-0804. CRECI 82.

## ILHAS

ILHA DO GOVERNADOR — Freguesia — Vende-se terreno 28x24,50, ótima vista. Entrada 350 000,00 e o resto a combinar. Tratar Rua Euclides Farias, 40, s/ 204, Ramos.

ILHA DO GOVERNADOR — Centro comercial de Cocotá, vende-se ótimo lote de terreno R. Mutupana, junto ao prédio n.º 20, bem em frente à Cia. Telefônica. Preço Cr$ 1 500 000,00, tratar telefone: 22-9192 ou 6006 — Niterói — Moysés.

PRAIA DAS PITANGUEIRAS — Vendo ótimo terreno com 360 m2. Preço Cr$ 800 mil. Ent. 300 000,00, restante financiado s/ juros. Telefone: 42-9282. Wilbert ou Alberto.

## INDÚSTRIAS E C. COMERCIAIS

AÇOUGUES, quitandas e armazens, com boas férias e bons contratos, para todos os preços. Av. Pres. Vargas, 446, 2.º and., na A CONFIDENTE, com A. Queiroz.

AÇOUGUE em Ramos, féria de 900 mil, bom contr., bom ponto. Tratar na Pioneira, Av. Sub., 6 570, s/ 207.

AÇOUGUES em Bonsucesso, temos 2, féria de 1 600. Outro de 3 milhões, bons contratos, instalações de 1.ª — Tratar na Pioneira. Av. Sub., 6 570, s/ 207.

ARMAZÉM c/ copa — Vendo abaixo do valor. Mót. operação, gde., esq., 4 portas. Rua Palm Pamplona, 293. E. Novo.

ARMAZÉM, bebidas, moradia, f. 1 milhão e meio, Mesquita. Inf. c/ Lima. R. João Vicente, 657. Osvaldo Cruz. bar.

ARMARINHO, moradia, moderno. Inf. c/ Lima, R. João Vicente, 657, Osvaldo Cruz, bar.

ARMARINHO — Vende-se um no melhor ponto do Engenho Nôvo, sito à Rua Barão do Bom Retiro, 765-B, com tôdas as instalações, inclusive telefone. Ver e tratar no local.

ATENÇÃO! — Café e bar. — Vende-se. R. Bulhões Marcial, 55, junto à Estação de Cordovil. Entr. base 800 mil.

AÇOUGUE — Vende-se, montagem nova, aluguel barato, grande moradia, tudo em primeira mão, a abrir em 60 dias. Local: Rua Iraçu, 399-A, Parada de Lucas. Inf. Cabugi Xarques Ltda. Laranjeiras 90.

ATENÇÃO — Bar, compro. Dou de entrada 2 terrenos de esquina. Valor 1 500. Melhores informações, S. Silva. Tel. 49-1115.

ARMARINHO — Vende-se. Rua Ministro Moreira de Abreu, 166-B. Onibus S-23 e S-24.

AÇOUGUE — V. Bonsucesso, boa freguesia, tel. 30-3480 — Osmário.

ARMARINHO — Vendo ou alugo, t. moradia, 5 a. cont. Caminho do Itararé, 74.

AÇOUGUE — Vende-se. Ver e tratar Av. Gomes Freire, n.º 745.

ATENÇÃO — Vendem-se casas comerciais de qualquer tipo, Moreira. Tel.: 49-9907.

BAR — Vende-se, contrato recente. Ver e tratar R. Sto. Amaro, 5. Chatuba—Mesquita.

BARES, cafés, rest., padarias, armarinhos, postos de gasolina etc., só A CONFIDENTE, poderá lhe assegurar bons negocios. Transações imediatas. Segurança absoluta. Av. Pres. Vargas, 446 - 2.º and. — A Queiroz, na A CONFIDENTE.

BAR em Bonsucesso, feria de 700 mil, contrato 5 anos, não dá comida. Tratar na Pioneira. Av. Sub., 6 570, s/ 207.

BAR na Teixeira de Castro, em Bonsucesso, feria de 800 mil, tem residencia, bom contrato, c/ apenas 2 milhões dos compradores. Tratar Av. Sub., 6 570, s/ 207.

BAR em Cavalcante, feria de 500 mil, não dá comida, bom ponto, pode melhorar. Tratar Av. Sub., 6 570, s/ 207, na Pioneira.

BAR na Praça Mauá, feria 1 800 mil, horario comercial, bom contrato, instalação de 1.ª. Tratar na Pioneira, Av. Sub., 6 570, s/ 207.

BAR — Vende-se na Rua Prefeito Olimpio de Melo n. 1 249 — Feria 500. Tratar no local ou na Av. Subur., 6 570 - s/ 207, c/ Marinho.

BAR E ARMAZEM em Jacarepaguá, feria de 800 mil, tem boa residencia, contr. 7 anos. Tratar na Pioneira. Av. Sub., 6 570, s/ 207.

BAR c/ minutas em São Cristovão, feria de 1 300 mil, bom contrato, boas instalações — Vende-se. Tratar na Pioneira, Av. Sub., 6 570, s/ 207.

BAR c/ moradia. Osvaldo Cruz, féria acima de 400 mil. Sinal 500 mil. Al. 6 mil. A Lisboeta. Av. Brás de Pina, 295, sob. — Penha.

BAR c/ moradia. Osvaldo Cruz, féria 300 mil só de bebidas, sinal 400 mil ou a comb. Al. 5 mil, prest. 15 mil. Cont. 5 anos. A Lisboeta. Av. Brás de Pina, 295-S — Penha.

BAR — Praça do Carmo. Féria 250 mil, só de bebidas, entr. 400 mil, ou à vista Cr$ 1 200 mil, al. 4 mil, cont. 5 anos. Empresta-se dinheiro. A Lisboeta. Av. Brás de Pina, 295, sob. Penha.

BAR — Penha. Féria acima de 650 mil, sinal 700 mil, al. 5 mil, cont. 5 anos. A Lisboeta. Av. Brás de Pina, n. 295-S — Penha.

BAR c/ moradia, Penha, féria 500 mil, só de bebidas. Entr. 1 300 mil, al. 11 mil, cont. 5 anos. A Lisboeta. Av. Brás de Pina, 295, sob. — Penha.

BARBEARIA — Vende-se com 5 cadeiras, em Jacarepaguá. Tratar Av. Ernani Cardoso, 77, sala 204. Cascadura. Sr. Mollica.

BAR — Vendo urgente, motivo viagem, ótimo ponto. Ver e tratar na Rua da Matriz, 464, em frente ao Cinema Cairo. S. João de Meriti.

BAR E CAFÉ — No Centro. Vende-se por desinteligência entre sócios. Contrato a começar. Aluguel antigo. Boa féria, grande moradia, c/ telefone. Tratar c/ Fernando na Rua da Relação, n.º 55, sala 304/306. N. B.: Não sou corretor. Facilita-se.

BAR E MERCEARIA — F. 500 mil. Preço à vista 1 500 mil. Org. Lira. R. Uranos, 497, s. 1.

BAR CAIPIRA no melhor ponto da Esplanada do Castelo. Féria: 1 700 mil, com possibilidade de fazer o dobro. Com pequenas obras — Temos mais de 50 nos melhores pontos do Centro, c/ horário comercial, caipiras ou com minutas. Férias até 3 milhões, com grande facilidade nas entradas. — Av. Passos n. 92, no Café Fernandes ou Alves.

BARES CAIPIRAS e com minutas, nos melhores pontos do Méier, Tijuca, Grajaú, Rua 24 de Maio, Penha, Ramos e Bonsucesso. Outros bairros. Férias de .. 600 até 2 milhões. Com boas moradias. Empresta-se dinheiro. Av. Passos, 92, no Café, Fernandes ou Alves.

BARES CAIPIRAS e c/ minutas, nos melhores pontos da Zona Sul. Laranjeiras, Catete, Botafogo e Copacabana. Férias até 1 800 mil. Empresta-se. Av. Passos, 92. Fernandes ou Alves.

BAR — V. Geral — Perto estação, n.º 889, toda ou parte socio, aluguel 6 000, contrato 5 anos, feria 600. A combinar no local.

BAR CAIPIRA — Méier, fér. 700, ótima casa, contr. 5 anos — Entr. facilitada, financiamos. Senador Dantas, 14, 16.º and., s/ 1602, c/ Silva ou Roma.

BAR CAIPIRA — TIJUCA — Vende muita cachaça, fér. 900, entr. 3 200, contr. nôvo, edif. inst. mod. — Senador Dantas, 14, 16.º, s/ 1602, com Silva ou Roma.

BAR CAIPIRA — Rio Comprido. Fér. 900, mal trabalhada, entr. 3 500, contr. nôvo, alug. 12 mil. Senador Dantas, 14, 16.º, s/ 1602, c/ Silva ou Roma.

BAR CAIPIRA — Praça da Bandeira, ótima casa, fér. 900, entr. 3 000, inst. mod., alug. 11 mil. Senador Dantas, 14, 16.º, s/ 1602, c/ Silva ou Roma.

BAR CAIPIRA em Bonsucesso. f. 1 milhão. Org. Lira. Rua Uranos, 497, s. 1, Bonsucesso.

BAR CAIPIRA — Botafogo, fér. 650, contr. nôvo, edif., tudo em pé, entr. 1 900; outro c/ fér. de 850, contr. nôvo, edif., entr. 2 900. Senador Dantas, 14, 16.º, s/ 1602, c/ Silva ou Ribeirinho.

BAR CAIPIRA — Centro, Chope Ant., féria 850, tudo em pé, contr. nôvo, edif., alug. 10 mil, entr. 3 000. — Senador Dantas, 14, 16.º, s/ 1602, c/ Silva.

BAR CAIPIRA - Centro, chope da Brahma, hor. com. fér. 900, entr. facilitada. Senador Dantas, 14, 16.º, s/ 1602, c/ Silva, Roma ou Ribeirinho.

BAR CAIPIRA — Cinelândia. Chope da Brahma, fér. 1 400, tudo em pé, entr. 6 000. Ótimo ponto — Senador Dantas, 14, 16.º, s/ 1602, c/ Silva.

BAR CAIPIRA — Copac., féria 1 400, inst. de primeira, entr. 4 500. Senador Dantas, 14, 16.º, s/ 1 602, c/ Silva ou Ribeirinho.

BAZAR de louças vende-se bom estoque, bom ponto, motivo ter outro negócio, só vendo a vista. Av. Dr. Arruda Negreiros 45. São João de Meriti, com Orlando.

BAR CAFÉ — Vende-se. São Cristóvão, féria 1 200 000,00. Entrada 3 000 000,00 - Tratar Oliveira Campos Rua Andradas, 96, 9.º andar.

BAR CAIPIRA — Vende-se, Méier, féria 1 000 000,00 — Chopp da Brahma. Entrada facilitada. — Tratar Oliveira Campos, Rua Andradas, 96 — 9.º andar.

BAR CAIPIRA — Vende-se, Penha, féria 350 000,00, com moradia. Entrada 600 000 00. Tratar Oliveira Campos, Rua Andradas, 96, 9.º andar.

BAR CAIPIRA — Vende-se, Centro, ótima esquina, féria 1 700 000,00, Oliveira Campos empresta dinheiro para entrada. Tratar Rua Andradas, 96, 9.º andar.

BAR CAFÉ — Vende-se, Centro, instalações modernas c/ moradia féria 1 100 000,00 — Entrada 2 500 000,00. Tratar Oliveira Campos, Rua Andradas, 96, 9.º andar.

BAR CAIPIRA — Vende-se, junto ao Centro, féria 750 000 — Entrada 1 500 000 00. Oliveira Campos financia restante. Tratar Rua Andradas, 96 — 9.º andar.

BAR CAFÉ — Vende-se, Engenho Nôvo, com moradia — Féria 800 000,00, Entrada Cr$ 1 500 000 00. Tratar Oliveira Campos, Rua Andradas, 96 — 9.º andar.

BAR CAFÉ — Vende-se, Tijuca, rua principal, féria de 800 000,00. Entrada 2 000 000. Oliveira Campos financia restante. Tratar Rua Andradas, 96 — 9.º andar.

BAR CAIPIRA — Vende-se, Olaria, féria 400 000 00, casa lucrativa. Entrada 800 000,00 — Tratar Oliveira Campos — Rua Andradas, 96, 9.º andar.

BAR CAFÉ — Vende-se, Vila Isabel, contrato 5 anos, féria 400 000,00. Entrada Cr$ 800 000,00. — Tratar Oliveira Campos Rua Andradas, 96 - 9.º andar.

BARES CAIPIRAS — Temos em todos os bairros com férias de 400 mil até 3 milhões com entradas de 800 mil até 20 milhões. Inf. Rua Mayrink Veiga, 11, sala 902, com Rodrigues.

BAR moderno, edif., cont. nôvo, féria 1 000, ent. facil. R. Acre, 55, s/ 904, c/ Araujo.

BAR — Só salgadinhos, inst. novas, féria 400, pouca ent. R. Acre, 55 s/ 904.

BAR moderno, boa féria, alug. não paga, ent. 1 300. R. Acre, 55, s/ 904.

BAR — V. Caxias, tel. 30-3480 — Osmário.

BARBEARIA — Vende-se no melhor ponto da Tijuca, Rua Barão de Mesquita, 365.

BAR c/ minuta no Centro, contrato nôvo, embaixo de edificio, féria 1 800 mil, vende-se, com 6 000 mil de entrada. Empresta-se dinheiro para ajuda compra, Av. Pres. Vargas 446-8.º, s/ 807, c/ Magalhães.

BAR Caipira no Centro, aluguel barato, féria 600 mil — vende-se com 2 milhões entrada. Empresta-se dinheiro ajuda de compra. Av. Pres. Vargas, 446-8.º, s/ 807, c/ Magalhães.

BAR c/ comida no Centro, féria 1 milhão, vende-se, com 2 500 mil de entrada. — Empresta-se dinheiro ajuda de compra. Av. Pres. Vargas n.º 446-8.º, s/ 807, c/ Magalhães.

BAR c/ minutas no Maracanã, contrato nôvo, féria 1 300 mil, vende-se com 4 milhões de entrada. Empresta-se dinheiro ajuda compra, na Av. Pres. Vargas, 446-8.º, s/ 807, com Magalhães.

BAR tipo Caipira na Estação do Rocha, contrato nôvo féria 550 mil, vende-se c/ 1 500 mil de entrada. Empresta-se dinheiro para ajuda de compra. Av. Pres. Vargas, 446, 8.º, s/ 807, com Magalhães.

BAR Caipira no Engenho Nôvo, instalações novas, féria 500 mil, vende-se com 1 500 mil de entrada. Empresta-se dinheiro para ajuda de compra. Av. Pres. Vargas, 446, 8.º, s/ 807, com Magalhães.

BAR c/ refeição e grande ap. moradia em Bonsucesso, féria 750 mil, vende-se com 2 milhões de entrada. Empresta-se dinheiro para ajuda de compra. Av. Pres. Vargas n.º 446-8.º, s/ 807, com Magalhães.

BAR c/ refeição em Ramos — contrato nôvo, féria 600 mil, vende-se com 2 milhões de entrada. Empresta-se dinheiro ajuda de compra. Av. Pres. Vargas 446-8.º, s/ 807, c/ Magalhães.

BAR Caipira em Botafogo — aluguel barato, féria 1 milhão, vende-se com 3 500 mil de entrada. Empresta-se dinheiro para ajuda compra — Av. Pres. Vargas, 446-8.º, sala 807, com Magalhães.

BAR em Botafogo, contrato a começar, féria de 1 400 mil, vende-se com 5 milhões de entrada. Empresta-se dinheiro ajuda compra. Av. Pres. Vargas 446-8.º, s/ 807, c/ Magalhães.

CAIPIRAS, bares c/ chope e salgadinhos, c/ moradias. S. Cristóvão, Benfica, Méier, Praça da Bandeira, Estácio, Tijuca, Centro e da Glória até Copacabana, c/ férias de 500, 700, 900, 1 200 até 1 500, c/ entrada bem facilitadas. Ajuda-se na compra, venha fazer-nos sua visita antes de outras não se arrependerá. — Rua S. Januário, 28, sob., c/ Acácio ou Paiva.

CANTINA — Centro. Féria: 1 000 000,00. Tratar diretamente, Barata, R. Imperatriz Leopoldina, 24. Ferragem Monteiro.

CAIPIRAS — Centro, com instalações de 1 800 mil. R. Imperatriz da Leopoldina n. 24. Tel: 43-7153. Tratar com Ferraz Monteiro.

COMERCIO industria — Quer comprar ou vender? Org. Brasília aceita encomenda qualquer ramo. Tratar Rua da Conceição, 105 s/ 310. Valter.

CAFÉS, padarias, rest., bares, armarinhos, açougues, postos de gasolina, lanchonetes, só A CONFIDENTE poderá lhe assegurar bons negocios. — Transações imediatas, segurança absoluta — Av. Pres. Vargas, 446 - 2.º and. Antonio Queiroz, na A CONFIDENTE.

CADEIRA DE ENGRAXATE — Vendo c/ ponto. Rosário, 93. Tratar R. Júlio Carmo, n.º 230.

CAFÉ E BAR — Leblon, c/ contr. 5 anos novo, alug. 50, recebe 90. Vendo com 4 de entrada. Tratar c/ Santos, R. Humaitá, 109-D.

CAFÉ E BAR — Vendo junto do Curtume Carioca, — Rua Montevidéu, 872.

CAFÉ BAR — Vendo, c/ instalações novas. Féria 700 mil. Ent. 1 500. Sr. Agenor, na Rua Visconde do Rio Branco n.º 377-A, s/ 3 — Niterói.

CAFÉS — Casas com ótimos contratos e aluguéis baratos. Preços para fazer negocio — Ferias boas e entradas bastante facilitadas. Tratar com Gilson ou Geraldo, na Pça. Tiradentes, 9 - 4.º - s/ 403 e 408, ao lado do Cinema São José.

CAIPIRA — Vendo c/ instalações novas. Féria 600 mil. Ent. 1 200. Sr. Agenor, na Rua Visconde do Rio Branco n.º 377-A, 2.º, s/ 8. Niterói.

CARPINTARIA — Marcenaria, galpão c/ girau, fôrça em ótimo local, maquinaria completa. Possibilidades de contratos p/ instalações. Vendo facilitado. Tel. 43-3516. Carlos.

CAMISARIA — Vendo no Grajaú, ótimo ponto. Féria acima de 700 000,00. Contrato de 7 anos. Aluguel Cr$ 10 000,00. Ver e tratar na R. Gurupi, 186-A — Praça Malvino Reis. Sr. Jorge.

CAIPIRA — Proximo ao Catete. Féria 1 000. Cont. 5 A. Al. 10, em edificio. Preço 9.5 c/ 4 de entrada. Tratar Rua Humaitá 109-D.

CASA de Calçados finos de senhora — COPAC — Motivo de viagem, féria 900. Preço 5 500 à vista, grande estoque, contr. 5 anos nôvo, alug. 25 mil, ótimo ponto, inst. luxuosas. Senador Dantas, 14 16.º, s/ 1602 com Silva ou Ribeirinho.

CARPINTARIA — Vende-se com máquinas, 5 bancadas, fôrça e telefone à Rua Visconde de Pirajá n. 332, loja 7.

FARMÁCIA E DROGARIA — Vendo Zona Sul, feria mensal 4 milhões e 500 mil, ótimas instalações, aluguel barato. Preço total 25 milhões, c/ 50% financiados. MINERVINO, 14 às 17h — 22-8801. Av. Rio Branco, 108, s/ 603.

FARMÁCIAS, DROGARIAS — MINERVINO. — Único especializado no ramo, vende c/ férias mensais até 12 milhões, 14 às 17 horas — 22-8801 — Av. Rio Branco, 108, s/ 603.

LANCHONETE. Centro. Vendo 18 milhões c/ 7 de entrada. Tratar R. Humaitá 109-D.

LATICINIOS em Copacabana. féria 1 200. Vendo por 5 500, com 2 000 de entrada. Tratar com Santos. Rua Humaitá, 109-D

NILÓPOLIS — Vende-se bar nôvo, entr. 300. Mena Barreto, 236.

OFICINA MECÂNICA E DE ELETRICIDADE. Tôda aparelhada, em pleno funcionamento. Vendo. Telefone 32-4075. João Marinho.

PEIXARIA em Copacabana. Vendo junto c/ a loja. 1 500 de entrada. Tratar c/ Santos. R. Humaitá 109-D.

PASSA-SE um ótimo ponto com todo estoque. Rua Manoel Telis, 789, Caxias. Motivo viagem.

PASSO, urgente, loja, serve para casa de modas ou outro ramo, no Eng. Nôvo. Rua Barão de Bom Retiro, 109-A. Tel. 23-0024. Chaves na loja 102-A, ao lado.

PADARIA — Vendo. Feria garantida só balcão 1 900. Ent. 4 500. Sr. Agenor, na Rua Visconde do Rio Branco n.º 377-A, 2.º, s/ 8 — Niterói.

PÔSTO DE GASOLINA — Vende-se. P. Bandeira, 355. Tel. 28-3410. Em virtude de demolição total, vendem-se: 3 propulsores de graxa aro americano, 8 carreteis para ar e água, 8 carreteis para óleo e graxa aro americano, 2 máquinas para lavagem de carros, 2 propulsores de óleo aro americano, 2 aparelhos para carga, baterias lento e rápido, 1 aparelho Champion limpeza velas americano. Tratar com Darcy.

PADARIAS — Temos diversas para vender, com bons contratos e aluguéis baratos. Inf. Rua Mayrink Veiga, 11, sala 902, com Rodrigues. Financia-se.

PENSÃO tipo rest. vendo ou aceito socio (a), não paga aluguel. Rua Haddock Lôbo n. 85, sob.

PADARIA — Vende-se barato, bem montada, boa féria, na Rua Paranapiacaba, 91-A — Piedade.

PENSÃO — Vende-se, dando muito lucro (barato). — Rua Riachuelo, 26, (Bar).

POSTOS DE GASOLINA e garagens — Se pretendem comprar ou vender, não percam tempo, nem dinheiro fazendo um mau negócio. Comprem ou vendam seus postos e garagens por intermédio do Sr. Castanheira, o único corretor especializado. — N.B.: 90% dos postos e garagens vendidos na GB. e Est. do Rio foram por nosso intermédio. R. Haddock Lôbo, 75, sob. Auxilio técnico e financeiro. — Tel.: 48-9405.

PADARIA — Zona Sul, feria 2 400, balcão, vendo por 10 000, c/ 6 à vista, c/ 9 anos. Tem 7 e 6 meses. Trat. c/ Artur, R. Alcindo Guanabara, 17, 1 303. Cinelandia.

QUITANDA — Brás de Pina, c/ moradia, bal. frigorifico. Entr. 300 mil ou à vista 600 mil, cont. 5 anos, al., 2 mil, empresta-se dinheiro. A Lisboeta. Av. Brás de Pina, 295-S — Penha.

QUITANDA c/ moradia, Vila da Penha, féria 800 mil, sinal 600 mil, contr. 5 anos. A Lisboeta, Av. Brás de Pina, n. 295-S — Penha.

QUITANDA E MORADIA — Vende-se ótima p/ casal, negócio de futuro é adaptar mercadinho. Ver Rua Quito, 141. Penha.

QUITANDA E MERCEARIA — Vende-se. 1 800 financiados, feria 300 mil, moradia de três comodos. Rua Vaz de Toledo, 416. Engenho Novo.

QUITANDA — Vende-se com balcão frigorifico e pequena residencia. Rua Clarimundo de Melo, 1 116. Quintino.

QUITANDAS — Temos em todos os bairros, com férias de 300 mil até 1 600 com entradas de 400 mil até 3 milhões. Inf. Rua Mayrink Veiga, 11, sala 902, com Rodrigues. Financia-se.

QUITANDA — Vendo com moradia. Rua Barros Barreto, 117 — Bonsucesso.

SALA COMERCIAL. Copacab., vazia, c/ tel., banh., kitch. Vendo urgente. Preço inacreditável — 27-4995.

SALÃO DE CABELEIREIRO E BELEZA — Pronto p/ inaugurar, vende-se com apenas Cr$ 400 000,00 de entrada e o restante bem facilitado. — Av. Pres. Vargas. 446 - 2.º and., na A CONFIDENTE.

SAPATARIA de consertos. Vende-se, motivo viagem. R. Barata Ribeiro, 302-A — Copacabana.

TIJUCA — Passa-se o contrato de 2 apartamentos em construção no melhor ponto, próximo à Praça Saenz Pena, R. Cons. Zenha. Edifício sôbre pilotis. Tratar com Rocha — Tels. 34-3229 e 28-8513.

VENDE-SE um bar na Rua Sebastião Lacerda, n.º 304 — Bairro K II — N. Iguaçu — Preço à vista, por motivo de viagem. Contrato nôvo.

VENDE-SE um café e bar na Rua São Januário, 523. É uma boa oportunidade. Falar com o proprietário.

VENDE-SE um armazém c/ copa, ou troca-se por caminhoneta ou automóvel. R. Piraquara 422-A. Realengo, c/ Sr. Joaquim.

VENDE-SE mercearia e quitanda com balcão-frigorífico, vende muita bebida, faz boa feria, em frente à Estação de Anchieta. E' por causa de outro negocio. Avenida Nazaré n.º 2 544, Anchieta.

VENDE-SE oficina de sapateiro. Contrato nôvo. Leopoldina Rêgo, 858 L-3.

VENDO barbearia c/ boa freguesia. Trat. na mesma, Rua Virgilio Varzea, 16-B. Olaria. Tel. 30-4454, por favor.

VENDO barbearia em Copacabana. Tratar R. Jangadeiros, 15-A. Loja de Bolsas.

VENDE-SE um armazém com ou sem estoque, casa grande, servindo para banco e organização. Ver e tratar na Av. Automóvel Clube n. 675-B. Inhaúma, com Sr. Afonso.

VENDE-SE um bar, na Rua Marquês de Sapucaí, 78 — Bom preço, contrato nôvo — Motivo de falecimento.

ZONA PORTUÁRIA — Vende-se armazém cimento armado, 1 700 m2. 57-6443.

## ESC. - CONSULT.

CASTELO — Rua Anfilófio de Carvalho n.º 29, grupos 1 411 e 1 412 com 70 m2 e dois reservados. Vende-se. Ver e tratar no local. (P

ESCRITÓRIO — Centro, Rua Mayrink Veiga — Vendo ótimas salas para escritório com banheiro privativo. Prédio nôvo. Entrada 850 000. Diretamente com proprietário, tel. 42-8653.

SALAS esq. Av. Rio Branco, vazias. Preço inacreditável. — 27-4995.

SALAS COMERCIAIS NO CATETE — Rua do Catete, esquina de Alm. Tamandaré. Um ótimo negócio no ponto de maior afluência do bairro. CATETE CENTER — Obra garantida por Beton Engenharia e Arquitetura. — Preço a partir de Cr$ ... 1 210 000,00 com Cr$ .... 138 160,00 de entrada e prestações mensais de Cr$ 20 625,00. Vendas e informações no local ou na IMOBILIÁRIA NOVA YORK S. A. — Av. Rio Branco, 131 — 14.º Tel. 31-0060 — CRECI n. 3. (P

VENDO escritorio mobiliado c/ telefone, frente para Av. Rio Branco. Tratar Ed. Av. Central, s/ 2 101.

VENDEM-SE sala amplas, e conjuntos. Ver e tratar na Rua Gonçalves Dias, 89, na portaria.

## SÍTIOS — CHÁCARAS E FAZENDAS

ATENÇÃO! Sítios, granjas e fazendas. Vendem-se ótimas terras a uma hora da Praça Mauá — Prestações desde Cr$ 18 000,00. Area minima: 50 mil m2 — ORMAG LTDA. Creci n.º 88, Av. Presidente Vargas, 529, sala 311. Tel. 43-9230. (P

NITERÓI — Fonseca — Vende-se, por motivo de viagem, uma bela chácara, com grande casa, na Rua São José, n.º 281, com 100 metros de frente e grande extensão nos fundos. Propostas para Gerandy Rodolfo, na Rua Iguapé, n.º 10, s. 303. Largo de Cascadura, das 10 às 11 h.

BOTAFOGO — Aluga-se casa. Fins comerciais. Tel. 32-9738 e 26-3161.

SÍTIO em Tinguá. Vendo um sítio c/ 3,5 alq. com nascentes de água, muita fruta, com escritura definitiva do INIC. Tratar com Coutinho na R. 7 de Setembro 81, 5.º andar, sala 504.

SÍTIOS — Nova Iguaçu, a menos de 1 hora da Praça, todos plantados de laranjeiras em franca produção, com ônibus à porta de 10 em 10 minutos; áreas de 1 000 a 5 000 m2, em 84 prestações sem juros e sem entrada, prestações a partir de 3 400, condução grátis para visitar, todos os sábados e domingos. Tel. 58-4862, com Almeida.

SÍTIOS — CHÁCARAS — Vendemos sítios e chácaras na Estrada do Contôrno, próximo ao asfalto, medindo: 15 x 40, 30 x 70, 30 x 100, 60 x 240 etc., todos planos, a 50 minutos da Praça Mauá, sôbre asfalto, com ruas abertas, água nascente em abundância e luz; ônibus, trens e lotações cortando o loteamento. Ótimas terras p/ plantação e criação — Todo o comércio no local. É realmente dentro da Cidade. Ver para crer, muita gente construindo e morando no local. — Faça sua casa de campo próxima de linda praia. — A partir de Cr$ 1 500,00 mensais, sem entrada, sem juros, posse imediata e construção livre. — Facilitamos a construção. Contrato pelo dec. lei 58. Condução para visitar o local sem despesas — Vendas e informações na R. Visconde de Inhaúma n.º 134, sala 423. Tel. 43-8046. (P

SÍTIO. Estrada de Nova Friburgo. — Transfiro todos os meus direitos de um sítio, com frente para o asfalto, com 26 000 m2, por Cr$ ...... 150 000,00, sendo que o preço é de Cr$ 650 000,00 e prestações de Cr$ 6 500,00 — Tratar Rua Uruguaiana n. 55 - 8.º - s/ 808. Tel. 23-9453.

SÍTIO — 11 000 m2, com casa de campo, água e luz própria, casa de caseiro, fruteiras e outras benf. 50 min. de Niterói. Cr$ 2 700 000,00. Vendo mais dois de menor preço. — Inf. 32-9211. — Max.

VENDE-SE sitio 10 000 m2 em frente Granja Paraguaçu, Guaratiba, prox. ao lg. da Ilha uma bela res., 6 milhões, 50% à vista. Laranjeiras, Rua Alice, área 22,00 frente e 230 fundos 22 milhões, 50% Vista. Tel. 32-4992. Elvira.

## LOJAS

CATETE — Sobrelojas servidas por escadas rolantes! no melhor ponto do bairro, Rua do Catete esquina de Alm. Tamandaré. Preço: Cr$ 182 000,00 de entrada e Cr$ 22 125,00 por mês. Uma obra garantida por Beton Engenharia e Arquitetura. Informações e vendas no local ou na IMOBILIÁRIA NOVA YORK S. A. — Av. Rio Branco, 131, 14.º, tel. 31-0060. Creci n.º 3. (P

CASCADURA — C/ 650 mil de ent., rest. em prest. Vendo lojas c/ moradia. Ver na R. Cerqueira Daltro, 986-A e B, das 14 às 17; dom. das 10 às 12 hs. Org. Orlando Manfredo. R. Barão de Iguatemi, 184, s/ 103. Tel. 48-0804. — CRECI 82.

CATETE — Magnificas lojas na Rua do Catete, esquina de Alm. Tamandaré, onde surgirá o maior centro comercial do bairro — CATETE CENTER — Cr$ 1 078 000,00 de entrada e prestações de 26 625 cruzeiros por mês. Informações e vendas no local ou na Imobiliária Nova York S. A. — Av. Rio Branco, 131, 14.º. Telefone 31-0060 — Creci n.º 3. (P

LUCAS — V. 1 grupo de 2 lojas 3 casas e 2 aps. tudo por 6 000 Ent. 2 000, prest. 60, s/ juros T. Av. Antenor Navarro, 170-C, tel. 30-3480 — Osmário.

LOJA — 120 m2. Rua do Resende 139 — Frente 7,15 m. — Tratar na Av. Rio Branco 131, 14.º andar. Tels. 52-4003 e 31-0060, ramal 12. Cart. Creci n.º 3. (P

## CASAS FINANCIADAS

EM SEU PRÓPRIO TERRENO
PREÇO FIXO SEM JUROS

Com pequena entrada facilitada durante a construção. — É necessário, apenas, a promessa de venda do seu terreno. — Construímos em qualquer ponto do Estado do Rio e Guanabara. — Projetos e emolumentos junto à Prefeitura ficarão sob a nossa responsabilidade. Tratar na

**PREDIAL CETRO LTDA.**

AVENIDA RIO BRANCO, 156 — 13.º — GRUPO 1 331
Telefone: 42-4754 — Edifício Avenida Central

## ÓTIMA OPORTUNIDADE!

**VOCÊ TEM 100 MESES PARA PAGAR**

A 35 minutos da PRAÇA MAUÁ vendemos em prestações de Cr$ 3 200,00 sem ENTRADA e sem JUROS lotes RESIDENCIAIS e COMERCIAIS, de 12 x 30 e 12 x 34, com ÓTIMO CLIMA, no km 17 da ESTRADA RIO—PETRÓPOLIS. PRÓXIMO À REFINARIA, com FÔRÇA, LUZ E ÓTIMA ÁGUA, com ÔNIBUS PARA A CIDADE de 10 em 10 minutos. INFORMAÇÕES: AV. MARECHAL FLORIANO, 155, 1.º andar — CENTRO — TELEFONES 43-0229 e 34-9404.

## ÁREAS – urbanas e rurais

Compram-se ou negociam-se, excelentes condições, áreas grandes e bem situadas. Proposta por escrito para URBA — Arquitetura, Construções e Urbanismo — Rua Senador Dantas, 20 11.º andar, sala 1 101. (P

## GALPÃO COM ESCRITÓRIO

VENDE-SE

Galpão c/escritório, 2 andares, 4 banheiros, área superior a 400 m2, acabamento de 1.ª qualidade. Ver na Rua Filomena Nunes, 773 — Olaria.

## LOJA-COPACABANA

Vazia. Vende-se, 65 m2, com telefone. Rua Barata Ribeiro, 406-B, entre Siqueira Campos e Figueiredo Magalhães. Ótimo local, em frente ao Banco Nacional de Minas Gerais. Tratar tel. 57-6229, c/Magalhães.

## Poços de Caldas

Vende-se organização de lojas para presentes e fábrica de colares e ainda indústria de sabonetes. Esplêndido negócio facilitado. Cartas para FERMOI PUBLICIDADE — Rua São Paulo, 15 — 1.º andar, Poços de Caldas.

## Terreno para fazenda

Vende-se área de 2 520 hct. na divisa de Mato Grosso com Goiás, abaixo da Ilha do Bananal. Servida por estrada e próxima à cidade. — Inf. Praia de Botafogo, 462, casa 3.

LOJA — Passa-se, confecções e armarinho, fs. magnífico. T. Rua Regente Feijó, 62, s. 3.

SÃO CRISTÓVÃO — Vendo loja, R. Figueira de Melo, n.º 375, em terr. 5 x 50, está alugada, próx. ao campo. Infs. Org. Orlando Manfredo, Rua Barão de Iguatemi, n.º 184, s. 103. Tel. 48-0804. CRECI 82.

URGENTE — Passa-se uma loja no centro comercial de Nilópolis. Tratar Av. Mirandela, 253.

## Loja com tel. e moradia

Passo contrato ótima loja c/ jirau, própria p/ grandes organizações, bancos etc. Dois aps. nos fundos vazios. Telefone 43-3516 — Carlos.

LOJA — Botafogo, transfiro contrato de 9 anos, c/ fôrça, tel. Aluguel 6 000,00. 46-2537.

## ÁREA

**30 000 m2**

Vende-se. São Francisco Xavier (R. Nazario), elevada com bastante aproveitamento. Facilita-se o pagamento. Detalhes Sr. Cabrera. Tel. 48-1370.

## PRAIA

A partir de 1 500,00 em 30 meses. Vendem-se junto à Lagoa de Araruama e à Rodovia, terrenos com 600 m2. Tratar tel. 22-1225, 22-7683 ou 22-1224. Nei.

## TERRENO

Vende-se em Laranjeiras, 700 m2, plano ótimo local. Tratar tel.: 29-6378.

# ALUGUEL

## CENTRO

ALUGA-SE 2 vagas para moças que trabalhem fora e 3 para rapaz. Rua do Livramento, 139.

ALUGA-SE um quarto para rapazes ou senhores, e vagas. Rua Benedito Hipólito n. 60. Centro. Procurar D. Carmem.

ALUGA-SE 1 sala grande para casal. Av. Gomes Freire, 791.

ALUGA-SE quartos e vagas. R. Luiz de Camões 101, sob. c/ Paulo.

ALUGA-SE ap. da Av. N. S. de Fátima, 73 — c/ sala e quarto separados, banheiro e cozinha. Chaves c/ porteiro. Tratar na ADMINISTRADORA DE IMÓVEIS MASSET LTDA Av. Erasmo Braga, 277, s/ 101 — Tels. 42-0081 ou 42-6728. Alug.: Cr$ 30 000,00.

APARTAMENTOS Botafogo, desde 25 000,00, sem fiador. Solução rápida. Tratar na R. Senador Dantas 117, s/ 516.

APARTAMENTOS — Centro, desde 25 000,00, sem fiador. Solução rápida. Tratar na Rua Senador Dantas 117, s/ 516.

ALUGAM-SE sala e quarto. Moradia ou comércio. Ladeira João Homem, n.º 22, 1.º and.

ALUGA-SE um quarto mobiliado a 2 rapazes, na Rua Afonso Cavalcante, 134.

ALUGA-SE casa pequena, a casal sem filhos. Infs. Rua do Proposito, 23. Praça Harmonia — Saude.

ALUGA-SE um quarto c/ móveis, a 1 ou 2 rapazes. — Rua Sacadura Cabral, 231, sob.

ALUGA-SE quarto, casal que trabalhe fora. Fiador. Cr$ 10 000,00. Av. Pres. Vargas, 2 651.

ALUGAM-SE quartos e vagas, com refeições. Rua da Relação n. 31.

ALUGAM-SE quarto para casal e vagas a moças — Av. Henrique Valadares n. 35 - ap. 203.

ALUGA-SE quarto grande — Praça Tiradentes, 33, 2.º and.

APARTAMENTOS no Centro, Copacabana e Flamengo, alugo com somente 1 mês adiantado. Tratar c/ Sr. Pereira, tel. 22-5501.

CENTRO — Alugamos ap. de quarto, sala, separados, banheiro, coz. na Rua Carlos de Carvalho, 34, ap. 915. Chaves c/ o porteiro e tratar na Imobiliária Sagres Ltda. Largo da Carioca, 3, s/ 401/2. Tel. 42-0072.

CENTRO — Alugam-se qts. e vagas. 12 000,00 c/ refeições e roupa lavada. Ed. nôvo, R. dos Andradas, 161 P. Av. Mar. Floriano.

CASTELO — Vagas c/ refeições. Av. Beira Mar, 216 — ap. 303.

CENTRO — Aluga-se ou vende-se apartamento, na Rua Riachuelo, 307. Ver e tratar no primeiro andar.

CENTRO — Zona bancaria — Aluga-se predio 3 pavimentos, com elevador, 300 m2 area total. Rua 1.º de Março, 115. Tratar R. Buenos Aires, 17, 3.º, gr. 33 — 31-3232.

CENTRO — Próx. à R. Riach. Alugo ap. nôvo. S., qto., kitch., banh. 29 mil. Telefone 47-0072.

CENTRO — Apartamentos p/ alugar. Indico; dou fiador Senador Dantas 39 s/ 205.

ESTÁCIO — Alugo vários quartos para casais. Rua Correia Vasques 50.

LARGO SÃO FRANCISCO — Edif. Patriarca. Al. ap. de frente, 10.º and. Chaves na portaria.

QUARTO bom p/ casal, com móveis, não falta água. Rua Moncorvo Filho 54, sob.

QUARTOS — Alugo no melhor ponto do Bairro da Saúde. Não falta água. Prefiro casal que trabalhe fora ou dois rapazes. Rua Leôncio de Albuquerque, n.º 40, telefone 22-5501.

QUARTO — Casal. Senhor. R. Aníbal Benévolo, 363. Estácio.

QUARTO — Aluga-se a casal sem filhos, podendo lavar e cozinhar. — Rua Santana, 189.

MOÇA, c/ ap., proc. mais 2. Pode lavar e cozinhar. Sen. Dantas, 117, ap. 412.

VAGAS, ótimas refeições, senhoras, cavalheiros, 7 Setembro, 211, 1.º.

## GLÓRIA - S. TER.

ALUGA-SE vaga a moça. Cr$ 6 000,00. Rua Benjamim Constante, 135, ap. 703. 26-6650 — Valdemiro — Glória.

VAGA, ap. conj., santa Teresa. Tel: 23-2281 ou R. Oriente, 366, SS-107, depois das 19 horas.

ALUGO conf. casa, 1.ª locação, bela vista 60 000. — D. Frida: 42-7581. R. Aarão Reis.

SANTA TERESA — Aluga-se quarto mobiliado para rapaz que trabalhe fora, na Rua André Cavalcante, 230 — Telefone 32-1801.

SANTA TERESA — Rua Oriente, 120 — Aluga-se quarto bem mobiliado, terreo, em casa familia, fartura luz e agua. Mensalidade Cr$ ...... 18 000,00. Tel. 32-3314. Floriano

## CATETE — FLA. - LARANJ.

ALUGA-SE confortável casa. Rua das Laranjeiras n. 512, c/ varanda, 2 salas, copa, cozinha, 2 qts. empregadas, 4 qts. amplos, 2 banheiros sociais, demais dependências. Ver no local e tratar p/ telefone 45-1661. Sr. Ubaldo.

ALUGAM-SE 3 vagas, s/ refeições, p/ rapazes de respeito. Preço módico. R. Paissandu, 191. Boa moradia.

ALUGA-SE ótima vaga, 1 moça, mobiliado. R. Silveira Martins 20, 4.º, Flamengo.

ALUGA-SE magnifico ap. n. 501, da Rua das Laranjeiras, 527, c/ sala, 2 quartos, c/ armários embutidos no quarto e sala, quarto e banheiro de empregada, área de serviço c/ tanque. Chaves no local — Tratar ADMINISTRADORA DE IMÓVEIS MASSET LTDA. Av. Erasmo Braga, 277, s/ 101. Tel. 42-0081 e 42-6728.

FLAMENGO, apartamentos p/ alugar. Indico, dou fiador. Senador Dantas 39, s/ 205.

APARTAMENTOS — Catete, Flamengo, desde 25 000,00, s/ fiador. Solução rápida. Tratar Rua Senador Dantas 117, s/ 516.

ALUGO diversos quartos, p/ casais. R. Bento Lisboa, 132.

ALUGA-SE na Rua Buarque de Macedo, 15, ap. 302, c/ sala, quarto, banh., coz. e área. Chaves c/ port. de 10 às 17 h. Tratar Banco Irmãos Guimarães S. A., Quitanda, 80, tel. 31-3860, depois das 9 horas. CRECI 183.

ALUGA-SE 1 vaga p/ rapaz que trab. fora. Casa de família. Rua do Catete, n.º 355.

ALUGA-SE na Rua Paissandu, 46, ap. 102, c/ sala, 3 qtos. e demais deps. Chaves c/ port. Tratar Banco Irmãos Guimarães S. A., Quitanda, 80, tel. 31-3860, depois das 9 horas. CRECI 183.

ALUGAM-SE confortáveis vagas a moças de tratamento c/ refeições. Cr$ 18 000,00. Telefone: 25-3471.

ALUGA-SE na Rua Pereira da Silva, 444, ap. C-01, Laranjeiras, de 2 qts., sala e demais dependências grande terraço. Informar telefone — 32-7222. Sr. Geraldo.

ALUGO vagas a rapazes, sob., café, r/cama, 5 500, amb. familiar. R. Pedro Américo, 276 — Tel. 25-6936. Catete.

ALUGA-SE 1 quarto p/ 2 rapazes, com refeição completa, na Rua Bento Lisboa, 69, casa 13, Catete.

ALUGA-SE quarto na Marquês Abrantes, 201. Tratar tel. 45-6479.

ALUGO vaga a rapaz que trabalha. 45-9733.

ALUGA-SE vaga a uma moça. Catete, 66, ap. 401.

A RAPAZ, alugo quarto mob. que dá para 2. Catete, 110, 1.º. Preço 5 000 cada.

LARANJEIRAS — Vaga para moça, ap. família, refeições compl. 1 qto. peq. 23-2376.

MOÇA honesta, procura outra ou 2 q., trabalhe fora p/ direitos ap. 12 mil cada. — 45-7106, c/ ref.

QUARTO — Aluga-se, pode lavar e cozinhar, por 12 000, com 2 meses em dep. Ladeira do Russel, 39, Flamengo.

TEMPORADA — Aluga-se um grande quarto de frente, mobiliado com luxo, colchão de molas para casal, por 1 a 3 meses. Banhos quentes, telefone e roupa de cama. Preço Cr$ 30 000,00. Rua General Glicério, 440, ap. 402. Laranjeiras. Tel. 45-5830.

VAGA — Aluga-se com refeições para moças, casa familia. Flamengo. 45-2449.

VAGA, ótima para rapaz em apartamento sossegado. Rua Santo Amaro, 39, ap. 705, 7.º and. — Catete.

VAGAS para moças — Alugam-se com moveis, por 2 800 — Ladeira do Russel, 33, Flamengo.

## BOTAF. - URCA

ALUGA-SE vaga a rapaz — Tel.: 26-9720.

AMPLO ap. Gen. Polidoro n. 183, Sl. 3qts. e deps. Tratar 26-9189. Oscar.

ALUGA-SE um quarto, moça que trabalhe fora. Praia do Flamengo, 12-312, 2.º B.

ALUGO qt. c/ mov. roupa de cama, rapaz. Pr. Botaf. 360 — 1 020.

ALUGO qto. mob., banhos qtes., roupa de cama, tel., a senhor ou senhora q. trabalhe fora. 18 mil. Praia de Botafogo, 428, ap. 508. Exigem-se referências.

ALUGO vagas a rapazes na R. Martins Ferreira n. 81 — Botafogo.

ALUGAM-SE confortáveis vagas a moças de fino trato, c/ refeições. Cr$ 20 000,00. Rua Voluntários da Pátria, 196.

AMPLO QT. VAZIO — Salão, tel., como em s. casa. 25 mil. Só a sras. distintas. 26-2638.

BOTAFOGO, Flam Cop., Aps desde 25 mil. Indico e dou fiador. S. S. José 46, s/ 501.

BOTAFOGO — Alugam-se ótimas vagas a cavalheiros, c/tôdas as refeições. Exigem-se referências. Rua Voluntários da Pátria, 97. — Telefone 46-6472.

VAGAS p/ rapazes c/ refeic. Dona Mariana 77.

## LEME - COPAC.

APARTAMENTO — Cop., c/ tel., banh. e kitch., alugo — 27-4995.

ALUGA-SE quarto, bem mobiliado, a uma pessoa de respeito, perto da praia. Tem telefone. Rua Duvivier, 16, ap. 603.

ACEITO casal de turistas em qto. de luxo, c/ refeições. Diária Cr$ 3 500,00. Uma pessoa Cr$ 2 500,00. Tel.: 57-7106.

ALUGO quarto de frente, mob., a senhor de respeito. Duvivier, 18/301 — Pôsto 2.

APARTAMENTO — Aluga-se. Tratar N. S. Copac., 420, ap. 1 201.

ALUGA-SE ap. 309 da Rua Décio Vilares, 300, c/ quarto e sala conjugado, banheiro e cozinha. Chaves c/ porteiro. Tratar ADMINISTRADORA DE IMÓVEIS MASSET Ltda. — Av. Erasmo Braga, 277, s/ 101. Tels. — 42-0081 e 42-6728.

ALUGA-SE ap. 3 a 4 m. — mob., c/ gel., ar, r. 45 mil — P. m. e taxas, perto Cine Metro, Travessa Angrense n. 14 — 906 — P. 4.

ALUGO um quarto. Copacabana, 20 mil. — 57-2014.

ALUGA-SE uma grande sala mobiliada, por temporada para casal. Tels. 27-2201.

APARTAMENTOS — Copacabana, desde 30 000,00, sem fiador. Solução rápida. Tratar Rua Senador Dantas 117, 1516

ALUGA-SE quarto, a uma senhora. Copacabana, 115, ap. 412.

APARTAMENTOS em Copacabana, Botafogo, Centro, com um mês adiantado e tôdas as facilidades. Tratar com Sr. Pereira, tel. 22-5501.

ALUGA-SE na Av. Cop. Pôsto 3, a senhor de responsabilidade, ap. mob., tel., para descanço. Cartas para o n.º 3 470, na portaria dêste Jornal.

ALUGO quarto. Barata Ribeiro, 211, ap. 701.

ALUGAMOS, Pôsto 6, apartamento de frente, luxuosamente mobiliado com hall, 2 salas, 3 quartos, 2 banhs., cozinha, área, deps. empregada e garagem. Aluguel mensal 200 mil cruzs. Barros Filho & Cia. Ltda. (Administradores desde 1920), Av. Rio Branco, 108, sala 811. Telefones 42-1040 e 42-0812.

ALUGA-SE vaga a moça. — Telefone 37-4360.

ALUGA-SE gde. qto., mob., c/ uso de tel. Rua Constante Ramos, 36—1 003.

ALUGO indep., quarto frente, bem mob., senhor todo respeito. — Rua Bolívar, 35, ap. 701.

ALUGO ap. mobiliado, a sr. distinto, sala, quarto, banh. 35 mil. Dep. 3 meses, Djalma Ulrich. 217—401.

ALUGA-SE quarto mobiliado com refeições, a casal ou 2 moças ou rapazes respeito. Hilário Gouveia, 87.

ALUGO quarto de frente. — Santa Clara, 246, ap. 701.

COPACABANA — Proprietário! Alugamos o seu imóvel — cobramos os aluguéis, zelamos pela conservação, garantimos o pagamento providenciamos novos contratos de escala móvel (Lei 30 404), e cobramos impostos municipais, despesas de condomínio, taxas de luz, água e saneamento sob contratos antigos. Banco Itabira — Rua Barata Ribeiro, 672, V. S. pagará sòmente Cr$ 50,00 (cinqüenta cruzeiros) por imóvel administrado.

COPACABANA — Alugamos ap. de qt. e sala conjugados, mobiliado, para 2 ou mais meses, na Av. Prado Júnior 135, ap. 321. Chaves c/ o porteiro e tratar na Imobiliária Sagres Ltda., Largo da Carioca, 5, salas 401-2. Telefone: 42-0072.

COPACABANA, apartamentos para alugar. Indico, dou fiador. Senador Dantas 39, s/ 205.

COPACABANA — Al. metade de 1 quarto sem mob. 12 000,00. 42-1109.

COPACABANA — Alug. vaga conf. p/ moça. 37-6011.

COPACABANA — Aluga-se o ap. 802, Rua Santa Clara, 403. Ver com o porteiro e tratar com Vargas, das 14 às 17 horas, na Rua Senador Dantas, 117, 6.º andar, sala 644. Tel. 42-8735.

**COPACABANA — Preciso para alugar, por um ano, ap. de 2 quartos, dependencias empregada e garagem. Preferencia quadras da praia, lado sombra, andar alto. Paga-se bem — Tel.: 31-0994.** (P

...TRANGEIRO, de respeito, ...ura c/ urgência, na Zona Sul, pequeno apartamento mobiliado ou bom quarto ...ndente, c/ banheiro — ...ko, telefone — Tele-...0115.

...A que viaja aluga ap. ...3 qts., s., dep., 3 meses — 27-1174, v. mar.

...TOS — Alugo 2 indep. ...cavalheiros de pref. estrangeiros. Pedem-se ref. R. ...ta Ribeiro, 264, ap. 101.

...RTO — Copacabana, ...a-se a Sr. q. dê referen... Rua Barata Ribeiro, 32, ...502, Lido.

...RTO pequeno — Aluga-se ...paz ou moça que trabalha fora. Pedem-se referen... Cr$ 5 000,00. Av. Automóvel Clube, 2 978, sob. Irajá.

...ARTO p. moça distinta ...fora, colchão mola, esq. ...ia. Tel. 36-7672.

...PAZ só aluga 2 ótimas vagas, 10 mil cada. Barata Ribeiro, 200 — 643.

RUA JULIO DE CASTILHOS, 35, ap. 1 104 — Aluga-se com aparelhos de ar condicionado, arm. emb., etc., ap. sala e quarto conj., ban., coz., por Cr$ 45 000,00. Chaves c. porteiro. Administradora Nacional, Av. Pres. Antônio Carlos, 615, 2.º pav. Tel. 42-1314.

TEMPORADA — S.-qto. Alvres Saldanha, 24, ap. 702.

TEMPORADA — Lindo ap. mobil. p/ 100 mil mensais — 57-7262.

VAGA a moça. Barata Ribeiro, 344, ap. 308.

VAGA — Aluga-se, a moça que trabalhe fora, em casa de família. Tel.: 57-4901.

**IPAN. - LEBLON**

ALUGA-SE — Vaga na Av. Ataulfo de Paiva 566, ap. 201.

ALUGO ap. 402. Rua Aperana, 57, Leblon. 2 qts., sala, cozinha, dep. emp., 45 000,00 e taxas. — 47-4458.

ALUGA-SE grande sobrado com 4 quartos grandes, 2 salas e deps. de empregados, p/ família de tratamento ou p/ fins comerciais, na Rua Visconde de Pirajá, 414-A — Ipanema.

IPANEMA — Aluga-se ótimo apartamento, com quarto e sala separados, banheiro e kitchenette, na Rua Garcia d'Avila, 173, ap. 304-B. Aluguel: Cr$ 28 000,00, acrescido de taxas. Tratar na Rua do Carmo, 38, s/ 703. Telefone 32-9689.

**GAVEA - J. BOT.**

ALUGA-SE ap. 301, da Rua Jardim Botânico, 171, de sala, 3 quartos, banheiro, e cozinha área c/ tanque e dependências de empregada — Tratar, ADMINISTRADORA DE IMÓVEIS MASSET LTDA. — Av. Erasmo Braga, 277 — s/ 101. Tel. 42-0081 e 42-6728.

ALUGA-SE ap. 201 da Rua Oitis, 17 — C/ sala, quartos, banheiro, cozinha, área de serviço c/ tanque quarto e banheiro de empregadas — Chaves c/ porteiro — Tratar: ADMINISTRADORA DE IMÓVEIS MASSET LTDA. — Av. Erasmo Braga, 277, s/ 101. Tel. 42-0081 e 42-6728.

ALUGO quarto p/ 2 rapazes. Rua Oitis, 19, Gávea.

**PÇA. BANDEIRA - S. CRISTÓVÃO**

ALUGA-SE ap. c/ 1 quarto e sala separados, na Rua Barbosa da Silva, 95, próximo à Rua Ana Néri.

ALUGA-SE ap. c/ 1 quarto e sala separados, na Rua General Argôlo, 72.

ALUGO um quarto e vagas, c/ móveis, a rapazes, na Rua Pessoa de Barros, 31, Estácio.

ALUGA-SE, em casa de família, linda sala de frente, mobiliada, a casal distinto. Pode lavar Cr$ 16 500,00 — Tel.: 28-3738 — P. Bandeira.

ALUGA-SE quarto grande a casal. Benfica. Tratar na R. Licínio Cardoso, 221.

ALUGA-SE quarto a rapaz. R. General Padilha, 249.

CASA — Alugo, 3 qts., sl., coz., wc, zona da enchente, Rua Lopes de Sousa, 43, P. da Bandeira.

CASAL s/ filhos, procura ap. de s. e qt. separados, em S. Cristóvão, Tijuca ou Grajaú, até 26 000,00 Fiador proprietário. Tel. 45-3593.

SÃO CRISTOVÃO — Alugo casa na Rua Araruá, 201 e 2 qts. de p. comp. 42-3534. Francisco — Cr$ 30 000.

SÃO CRISTOVÃO — Aluga-se linda sala de frente, para moradia ou comércio. Al. Cr$ 15 000. São Januário, 93.

**TIJ. - R. COMP.**

ALUGA-SE um quarto, Avenida Paula Sousa, 253. Para casal ou rapaz que trabalhe fora. Próximo ao Colégio Militar. Tijuca.

ALUGA-SE ap. c/ 2 quartos, sala e dependências de empregada, na Rua Conde de Baependi, 59.

ALUGAM-SE quarto mobil. a casal e vagas p/ moças. Rua Haddock Lôbo, 191, ap. 504.

ALUGAM-SE quartos para casal, com pensão. Av. Paulo Frontin n. 465-A.

ALUGA-SE o andar térreo, amplo, do prédio na Rua Barão de Ubá, 93, casa para família.

ALUGA-SE quarto p/ casal. Tratar Av. Maracanã, 1 001, ap. 504, Tijuca. Cr$ 12 000,00.

ALUGO quarto a senhor de respeito. Rua Felix da Cunha n. 24-201. Tijuca.

ALUGO quartos. Rua Conde Bonfim, 84. Tel: 54-1147.

ALUGA-SE ap. 2 qts. sala, cozinha, banh. c/ boxe e área. Rua Santa Catarina n. 206. — Catumbi.

ALUGA-SE o ap. 403 da Rua Paulo de Frontin, 365, com 2 quartos, sala, coz., banheiro e deps. de empregada. Chaves no ap. 401. Tratar na Rua da Alfândega, 336-A, 1.º andar, com Guedes, Telefone: 23-9805.

ALUGA-SE sala e quarto, pode lavar e cozinhar, Cr$ ..... 20 000,00, Rua José de Alencar, 53 — Catumbi.

ALUGA-SE ótimo ap. sala, 2 var. fechadas, 2 qts. e dep. comp. R. 13 Outubro, 61, ap. C-01. Tratar pessoalmente, R. S. José, 50, gr. 501. Chaves com o porteiro.

EM APALACETADA residência, distinta família oferece vagas a rapazes de fino trato, com referências. Ambiente seleto aliado a mesa de 1.ª ordem. Araújo Pena n. 58, Haddock Lôbo.

PROCURO quarto e cozinha independente na Tijuca ou próximo. Dou referência. Tel. 48-0613.

QUARTO, peq., s/ móv., alugo a moça ou rapaz. Rua Itapiru, 1 108, ap. 106.

QUARTO arej. c/ móveis à moças finas, q. trab. fora R. Cons. Barros, 32 — T. 34-5328.

QUARTO — Al., ind., a moças ou moços. Rua Dr. Satamini, 81.

QUARTO PEQUENO — Aluga-se por 5 000,00 com dep. R. Conde de Bonfim, 924-A.

QUARTO — Alugo 7 000 cruzeiros, 3 meses dep. Rua Uruguai, 110.

QUARTO — Aluga-se, mobiliado, com todo confôrto, a pessoa de responsabilidade. Pedem-se referências. Praça Saens Pena, Tel. 34-7942.

QUARTOS, 1 no quintal, c/ cozinha, 13 mil, 1 de frente 10, na Rua Haddock Lôbo 209.

QUARTO — Aluga-se, Rua Delgado de Carvalho, 36. Cr$ 11 000, depósito de 3 meses. Tel. 52-1557.

RUA Prof. Gabizo, 281, ap. 202 — Sal, 2 quartos, banh., coz., dep. emp., área, Cr$ 45 000,00. Chaves c/ zelador. Administradora Nacional. Av. Pres. Antônio Carlos, 615, 2º pv. Tel. 42-1314.

SAENZ PENA — Quartos para casais sem filhos e môças que trabalhem fora. 28-3639.

SAENZ PENA — Alugam-se quartos e salas, na Av. Maracanã, 651, sob., das 10 às 12 horas.

TIJUCA — Aluga-se ap. com saleta, quarto, banheiro, pequena cozinha e área com tanque, na Rua Sampaio Ferraz 8. Aluguel Cr$ ..... 25 000,00. Chaves na portaria. Tratar Lg. Carioca 5, sala 804 — Tel. 42-0487.

TIJUCA — Aluga-se na Rua Conde de Bonfim, 500, ap. 301, de frente, ótimo ap. de luxo, todo forrado c/ 16, vaga garagem, edifício poucos aps., três qtos., sala, 2 banhs., dependências amplas e claras. Chaves c/ o porteiro. Tratar ACIR — Administração, Av. Pres. Antônio Carlos, 615, gr. 402, tels. 52-5320 e 32-9738.

**AND. - GRAJAÚ - VILA ISABEL**

ALUGA-SE — VILA ISABEL — Ap. de qto., s., banh. coz. e quintal. Cr$ 25 000,00 — Ver no local. Teodoro da Silva n. 620/106.

ALUGA-SE ótimo quarto a rapaz. Tel. 48-5944. — Vila Isabel.

APARTAMENTO, no Andaraí — Aluga-se 1 bom apartamento de frente, no 1.º andar, com 2 quartos, sala, cozinha, banheiro e quarto de empregada, por 35 mil e mais as taxas. Tratar com Lindaura, na Rua Debret, 23, 8.º, s/ 801.

ALUGA-SE quarto mobiliado, com ou sem refeições, a uma pessoa de fino trato. — Casa pequena família distinta. Rua Barão de Mesquita, 1 015. Tel: 38-1264.

GRAJAÚ — Alugo ap. c/ quarto, sala, conjugado, banheiro Kitchnette na Av. Eng Richard, 260, ap. 307. Tratar pelo tel. 42-3574, c/ Francisco.

QUARTO — Alugo a 2 rapazes. — Barão de Itaipu, 245. — Andaraí.

**LINS - B. DO MATO**

LINS — Transfere-se contrato de apartamento de 2 quartos (aluguel 12 mil), ricamente mobiliado. Tratar 23-4866.

**JACAREPAGUÁ**

ALUGA-SE casa tipo apartamento, de sala, quarto, cozinha e banheiro. — Rua Maranga, 148-A, Praça Sêca — Jacarepaguá.

ALUGA-SE casa de quarto, sala, cozinha, Estrada do Guerengué, 630, c/ 1, Taquara — Jacarepaguá.

JACAREPAGUA — Alugam-se apartamentos novos, c. três quartos, sala e demais dependências. Ver e tratar no local, na Estrada Rodrigues Caldas, 815.

JACAREPAGUA — Vila Valqueire, aluga-se a casa 3 da Rua dos Jasmins, 45, 2 qts., sala, banheiro, cozinha e entrada de serviço. Chaves na casa 6. Aluguel Cr$ 25 000,00. Tratar tel.: 23-2900 — 34-1671.

**CENTRAL**

ALUGA-SE comodo independente. — R. Joaquim Meier, 446.

ALUGO ou vendo o ap. 201 da Rua Joaquim Martins n. 421, Piedade. Sala, 3 quartos e dependências.

ALUGA-SE — Sala, qt., coz., banh. R. Abolição, 159, c/ 5.

ALUGO ap. 401, frente, na R. do Souto, 520, Cascadura, c/ sala, 2 qtos., por Cr$ 40 000 00 e taxas. Tel.: 36-7416.

ALUGA-SE quarto, Rua Amaro Cavalcanti, 417. 38-3597.

ALUGA-SE uma casa, na R. Batista das Neves, 642, em Olinda, com luz e água, por 11 000 cruzeiros.

ALUGA-SE, Travessa Santos, 109, ap. 202, Entrar Rua João Vicente, Madureira, 2 quartos, sala, demais dependências. Primeira locação. Preço 23 000,00.

ABOLIÇÃO — Aluga-se quarto grande. Cr$ 10 500,00. Rua Oliveira de Andrade, 193.

ABOLIÇÃO — Alugo 2 quartos, sala, coz. banh. área, varanda. Rua Jacarei, 65 ap. 101, 49-4282.

ALUGA-SE uma casa Rua Mambares, 63, qt., sala, coz. e ban., em M. Hermes.

ALUGAM-SE apartamentos Rua Assis Carneiro, 32, Piedade. Primeira locação. Tratar no local no ap. 401.

ALUGA-SE 1 ap. Rua Garcia Redondo, 116, tipo casa.

# Hotel Pedras Brancas

Em Petrópolis, Independência, 984. Instalações moderníssimas. Mobiliário nôvo, de estilo, play-ground, lago, rinque de patinação. Tratar: Botafogo n.º 522.

# PRÉDIO

**(Rua Senador Vergueiro, 111/113)**

**Aluga-se com dois pavimentos. Chaves no 111-A.**

**Informações na PREDIAL ANDORINHA LTDA. — Tel. 52-1433.**

ALUGA-SE 1 quarto. — Rua Conde de Pôrto Alegre, 204. — Rocha.

ALUGO, indico casas e aps. do Rocha a Austin. Triagem a Caxias de 10, 15, 20 mil s/ fiador. Av. Amaro Cavalcanti, 31, s/ 4, Meier, até 17h.

ALUGO casa nova a casal que trabalhe fora, preferência c/ tel. R. Assaré, 100.

ALUGA-SE casa quarto, sala, cozinha etc. na R. Jacuaribe n. 121, fim de Maria José.

ALUGO casas, R. Taciba, 65, Quintino. Alug. Cr$ 18 e 20 mil.

ALUGA-SE apartamento no Méier, Rua Medina, 5, P. Cr$ 35 000,00.

ALUGO casa 15 mil (mensais) e vendo os móveis, geladeira, radiovitrola, ventilador, um rádio 10 mil. Ver diàriamente na Rua José Domingues, 176, c/ 2, paralela Rua Angelina — Encantado.

BENTO RIBEIRO — Alugo casa na Rua Calenu, 106. — Tratar das 8 às 11, c/ proprietário.

CAMPO GRANDE — Aluga-se ou vende-se ótima casa em centro de terreno todo arborizado, c/ três qtos., sala, varanda e dependências. Ver na Estrada das Cachoeiras, 312, c/ Sr. Ribeiro — Rio da Prata. Tratar na ACIR — Administração. Av. Pres. Antônio Carlos, 615, gr. 402-A. Telefones 52-5320 e 32-9738.

CASAS E APS. de S. F. Xavier a Nilópolis e outros bairros, sem fiador, 1 mês adiantado. Rua Miguel Couto, 33, sala 403, das 8 às 18h.

**ENGENHO DE DENTRO. — Alugo ap. de 2 qts., sala, varanda, área, banheiro quarto de banho empregada — Rua das Oficinas n. 6 — 302 — Desconto em fôlha — Cr$ 30 000,00.**

ENGENHO NOVO — Aluga-se c/ 4 qts. etc. — 31-6917.

MEIER — Aluga-se ap. 203 da Rua Arquias Cordeiro, 548 — c/ V. c/ 3 quartos, sala etc. — Tratar Coop. Banco de Crédito Federal Ltda. Rua Buenos Aires, 17, 1.º andar. Tel. 31-3266. Aluguel: 40 000,00.

MEIER — Cachambi — Aluga-se um apartamento. — Rua Clapp Filho 465. Chaves no térreo. Tel. 48-1139.

MEIER — Alugo lindos apts. de qts. — dep. comp., 1.ª locação — de frente — Ver na Rua Intendente Cunha de Menezes, 46, aps. 401 e 402 — 42-5554. Hamilton.

MEIER — Cachambi — Rua Basílio de Brito, 210, ap 301, alugamos êste ótimo ap. c/ sala, 2 qts., dep. de empreg. Aluguel: Cr$ 25 000, mais taxas. Chaves c/ zelador. Fiador comerciante. Tratar: R. México, 70, 10.º, s/ 1 007/8.

MEIER — Quarto aluga-se para rapaz que dê referências. — Rua Padre André Moreira, 170. Bem no centro do Méier.

PIEDADE — Alugo ap. 2 qts., s., coz., banh., com saacas e florões. Rua João Pinheiro n. 521.

PROPRIETÁRIOS DA CENTRAL — Aluguem s/ imóveis c/ garantia e s/ despesas. Aumentem suas rendas. Adiantam-se aluguéis. Empresta-se dinheiro. A Lisboeta. Av. Brás de Pina, 295, sob. Penha.

QUARTO — Alugo 6 500 cruzeiros, 3 meses dep. Rua Goiás, 442.

QUARTO a rapaz, Rua Boipeba, 113, Marechal Hermes.

QUARTO — Aluga-se, Rua Coração de Maria, 313. Cr$ 7 000, 3 meses de depósito.

QUARTOS — Alugam-se, Rua Ceará, 146. Cr$ 6 300,00; depósito de 3 meses.

TERRENO — Aluga-se para depósito de materiais, com telefone. Tratar com o Sr. Ébio, Av. Suburbana, 10 450, 1.º andar, sala 6.

**LEOPOLDINA**

ALUGO ap. de luxo, c/ salão, 3 quartos e deps. de empreg. Ver e tratar na Avenida Brás de Pina, 415, ap. 202.

ALUGA-SE casa nova, frente Estação da Penha, 2 qts., sl., W. C. compl. 36 mil, fiador. Praça Americana, 45, ap. 101, das 9 às 15 horas.

ALUGAM-SE aps. em 1.ª locação, 2 quartos, sala e mais dependências. R. Iporanga, n.º 100, Ramos. Tratar Av. Presidente Vargas, n.º 435, s. 707, das 9 às 11 e das 18 às 20 horas.

ALUGO ap. 2 qts., sl., coz., banh. Av. São Felix, 25, Vista Alegre.

ALUGO ap. p/ casal s/ filhos. Albertino Araújo, 49. Tel.: 30-0457.

ALUGO barracão c/ 1 qto., coz., por 8 mil. 1 mês adiantado. Parte alta, c/ água e luz. Tratar: R. Flora Lôbo, 184. C. da Penha.

ALUGO quarto e cozinha, a duas pessoas que trabalhem fora. Cr$ 4 200,00, c/ dep. de 2 meses. Caxias, R. João Ribeiro, 611.

ALUGO ap. 202 de luxo — 2 qts., s., coz., banh. em cor. R. Leopoldina Rego, 879 — Penha. Chaves na loja. Tratar R. Carolina Machado n. 1 010, ap. 301. O. Cruz.

ALUGAM-SE em Caxias, próximo à Estação, 2 casas de quarto, sala, cozinha, w.c., aluguel: 10 mil, depósito. R. Reis Júnior, 111, entrar pela R. Bittencourt, frente da fábrica de manilhas do Lira.

APARTAMENTO — Aluga-se ótimo, de saleta, sala, três quartos, banh. e dependências de emp. com área, de frente para Av. Brasil. Ver na Rua da Regeneração n. 156, ap. 204. Tratar pelo telefone 28-1610.

ALUGA-SE ap. 102 da Rua Manuel Cavanelas, 526, c/ sala, 2 quartos, banheiro, cozinha, área c/ tanque. Chaves c/ porteiro. Tratar na ADMINISTRADORA DE IMÓVEIS MASSET LTDA. — Av. Erasmo Braga, 277, s/ 101. — Tels.: 42-0081 ou 42-6728.

BRÁS DE PINA — Alugam-se casas e aps. de 20, 25 e 40 mil. — Tratar c/ despachante. Chaves na Av. Antenor Navarro, 99, sob. Tel. 30-7311.

CASAS E APS. de Higienópolis a V. Geral e outros bairros. Sem fiador 1 mês adiantado. Rua Miguel Couto, 33, s/ 403, das 8 às 18h.

HIGIENOPOLIS — Alugo lindo ap. Rua Francisco Medeiros, 184, ap. 103. Cr$ .... 23 000,00. Proprietário tel.: 22-5828.

HIGIENÓPOLIS — Aluga-se casa de 2 quartos, sala, cozinha, banheiro completo, quintal, jardim e varandas. Trata-se pelo telefone 52-4067.

OLARIA — Apartamento c/ 2 quartos, sala, banheiro completo, cozinha, área, com tanque, lugar para carro. — Tudo muito grande. Alugo. Tel: 26-6889.

OLARIA — Aluga-se casa, com 2 quartos, 20 mil. R. Jorge Siqueira, 6.

QUARTO mob., rapaz. — Av. Democráticos. Tel. 30-1491.

PROPRIETÁRIO DA LEOPOLDINA aluguem s/ imóveis c/ garantia e s/ despesas. Aumente suas rendas, adiantam-se aluguéis, empresta-se dinheiro. A Lisboeta. Av. Brás de Pina, 295, sob. Penha.

PENHA CIRCULAR — Casa. Aluga-se, 4 quartos, 2 salas, 2 banheiros, bom quintal e jardim. Rua Acaraú, 25. Aluguel 40 mil e taxas e fiador. (Salta Av. Brás de Pina, 611). Tratar tel.: 30-5193.

QUARTO — Vaga cap. c/ refeição. R. Uranos, 1 165-F, Ramos.

**RAMOS — Ap.: 2 qts., sala e dep. Cr$ 28 000,00, mais as taxas. Chaves com o Sr. Antonio. Rua Uranos, 1 245.**

RAMOS — Admito sócio ap. Tôda liberdade Cr$ 5 000,00. Tel. 34-6078, Valter.

**AUX. - R. DOURO**

ALUGA-SE casa 3 quartos e demais dependências. Ver na Rua Vicente Machado 55 — Chaves 58 — V. Marítimos — Tomás Coelho. Preço de 25 000,00 — Tratar telefone 38-5306.

ALUGA-SE na Rua Veríssimo Machado, 466, fundos — Casa c/ quarto, sala, banheiro e cozinha. Chaves no local. Tratar na ADMINISTRADORA DE IMÓVEIS MASSET LTDA. Av. Erasmo Braga, 277, s/ 101. Telefones 42-0081 ou 42-6728.

ALUGAM-SE duas casas pequenas e mais 3 cômodos independentes a famílias distintas, Preço Cr$ 6 000,00, 9 000,00 e 12 000,00. Luz, água etc. Tratar com Rezende, Rua Citéria, 140, Irajá, próximo à igreja.

ALUGA-SE uma casa c/ sala, 2 quartos, cozinha, banheiro e grande quintal — Aluguel: Cr$ 15 000,00 — Rua 16, n.º 440, Jardim Meriti, São João de Meriti. Telefone: 32-3746.

ALUGAM-SE 2 casas, sendo 1 por 18 mil, na R. Mangaíba, 35, Rocha Miranda. Esta rua fica perto da fábrica de tecidos.

ALUGA-SE boa casa, na R. D. Emília, 228, Inhaúma.

ALUGA-SE uma casa grande, Rua Vaz da Costa, 100 casa 1. Informa Pilares.

ALUGA-SE um quarto por Cr$ 5 500,00. Rua Vieira do Couto, 135 ap. 202. Rocha Miranda. Tratar Diamante, 93-B.

ALUGO casa, 2 qts., sala. R. Rio Claro, 5. Rocha Miranda, das 9 às 11 hs.

ALUGO casas qt., sl., coz., wc. Inf. R. Agrário Meneses, 640 — Vaz Lôbo.

ALUGA-SE qto. e casa, pr. 9 mil. Rua Aquirás, 109, Cavalcânti, s. qto., coz. e banh.

BELFORD ROXO — Alugo casa qt., s., 8 mil, c. loja 10 mil. Rua Mauá, 25, Parque S. Bernardo, 57-7085.

COELHO DA ROCHA — Aluga-se sala com varanda, de frente. Aluguel Cr$ 8 mil. Desconto. Ver na Rua Prata, 581. Depois da Igreja.

IRAJÁ — Alugo aps. novos, Av. Monsenhor Félix, 349.

**DIVERSOS**

ALUGA-SE temp/ de 3 a 6 meses, ótimo ap. de sala e dois quartos e de mais dependências, todo mobiliado. Tratar tel. 27-7891.

**PETRÓPOLIS — TERESÓPOLIS**

TERESOPOLIS — Aluguel casa moderna, mobiliada, c/ geladeira Gasbrás, 1 000 metros terreno gramado, 3 qts. 2 salas, com lareira e dependências, tem ap. ao lado para hóspedes. Rua Tatana n. 330, Várzea. Chaves ao lado Sr. Jovino — Mais detalhes 26-7050.

**INDÚSTRIAS E C. COMERCIAIS**

ALUGA-SE em Eden, barracão para fins industriais, com água e fôrça ligadas. Aceitam-se propostas. 26-0003.

ANDAR — Centro — Aluga-se todo ou parte, a indústria ou comércio, na Rua do Rosário, 136, 2.º, Silva.

GALPÃO — Bonsucesso. Aluga-se um com 220 m2, coberto, um grande terreno nos fundos. Rua Pesqueira n. 42. Tratar pelo tel. 38-6545.

PRAÇAS — Alugo a indústria. R. S. L. Gonzaga, 867, m2 Cr$ 390.

SALÃO — 2 alugo, bem claro 100 m2, indústria leve, contrato s/ luvas. Tratar Av. Suburb., 2 510. Tel. 30-7029, Sr. Nelson — 3.ª a 6.ª-feira.

TIJUCA — Salas comerciais de frente, sobreloja, alugam-se — Rua Conde de Bonfim, 270-S.

**ESC. - CONSULT.**

ALUGA-SE s/ 701 — da Rua Juan Pablo Duarte 40/42 — Sala para comércio ou escritório — Chaves c/ porteiro — Tratar Administradora de Imóveis Masset Ltda. — Av. Erasmo Braga, 277 — s/ 101. Tel. 42-0081 e 42-6728.

ALUGA-SE três salas em magnífico Edifício na Rua da Quitanda. Tel. 42-7058 — Sr. Reginaldo.

ALUGA-SE 1 loja na Rua Bela, 323, para indústria ou comércio. Telefone 34-1325.

CENTRO — Alugamos a sala 804 da Rua da Quitanda, 11, esquina de Assembléia, para escritório. Ver no local e tratar na Imobiliária Sagres Limitada. Largo da Carioca, 5, salas 401/2. (Tel. 42-0072).

ESCRITÓRIO — Ed. Avenida Central — Dou sociedade (único inquilino), alug. 9 000, passando os móveis. Base de 350 000. Atapetado, móveis de luxo. Cartas para o n.º 922, na portaria dêste Jornal.

MADUREIRA — Alugamos salas c/ sanitários privativos, para escritórios, consultórios, ateliers etc., na Rua Carvalho de Sousa, 247, salas 402-5-7. Chaves c/ porteiro. Tratar Imobiliária Sagres Ltda., Largo da Carioca, 5, s/ 401-2. Telefone: 42-0072.

PASSA-SE contrato andar no Centro; s/ colunas, com jirau (2) próprio para escritório, 4 banheiros, luz, fôrça. Aluguel Cr$ 7 500,00. Próximo ao Largo de S. Francisco. Base Cr$ 4 000 000,00. Tratar Sr. Domingos. Tel. 52-5615.

**SALAS E GRUPOS DE SALAS — Alugam-se os últimos na Rua da Relação n. 53. Sr. Estêves. - Telefone 32-8902.** (P

SALAS, esq. Av. Rio Branco, alugo. Tel. 27-4995

SALA pequena — Alugo. Alcindo Guanabara, 15 — 9.º Manuel.

**LOJAS**

ATENÇÃO! — Alugo loja, 1.ª locação, de luxo, na Av. Copacabana, esquina — Tratar pelo tel. 26-0281 ou 46-7603, c/ ANITA GELBERT.

ALUGA-SE loja, com residência. Avenida Salzado Filho, n. 279, Olinda. Procurar Guaraci

ALUGAM-SE 2 lojas próprias para comércio, com residência. Primeira locação. Contrato 5 anos. Aluguel ........ Cr$ 15 000,00. Apanhar o ônibus na R. São Pedro, em Niterói, linha 104, Mutuá. Ver e tratar Av. São Miguel, n.º 720, com Sr. Severino, diàriamente. São Gonçalo.

ALUGAM-SE as lojas 29 — 68 — 69 — 70 — 71 e 72. — Aluguel: 12 000,00, no Centro Comercial de Olaria. — Rua Tenente Pimentel, 140. Tratar no local, das 8 às 12 hs., todos os dias.

COPACABANA — S/loja, passa-se, com as instalações, em ponto ótimo, contrato nôvo de 5 anos. Av. Copacabana, 838, s/loja 202.

CENTRO — Aluga-se loja e sobrado na Rua do Livramento, nos. 73 e 75. Tratar telefone 57-1012. D. Adv.

ENGENHO DE DENTRO — Aluga-se uma loja na Rua Ana Leonídia, 259-B, por favor, D. Maria. Chaves e tratar, 43-0233.

LOJA — Passa-se contrato, decoração apurada. Edifício Central, loja XI, galeria, térreo. Tratar tel. 43-0296 — Eduardo.

LOJA COM MORADIA — Girau — 60 m2. Aluguel barato, ótimo ponto p/ qualquer negócio. 42-4570 — R. Marquês de Sapucaí, 351.

LOJA peq. Passa-se cont. p/ qualquer neg. ou peças de aut. R. Riachuelo, 60, esquina Gomes Freire, L. C.

LOJA — Meier, 15 000,00. — Passo contrato, com 2 portas, de frente, 35 de fundos. Vitrines e armações, faço qualquer negócio, por motivo de viagem. Ver e tratar no local. — Rua Constancia Barbosa, 152. Ponto Comercial. Venha ver.

LOJA — Passo contrato de 5 anos, fôrça, 5 cavalos ligada. Rua Araújo Lima n. 101-A.

**LOJA — Copacabana, vazia. Vende-se. 65 m2, c/ telefone. Rua Barata Ribeiro n.º 406-B, entre Siqueira Campos e Figueiredo Magalhães, ótimo local, em frente ao Banco Nacional de Minas Gerais. Tratar telefone 57-6229, com Sr. Magalhães.** (P

LOJA — Passa-se contrato 5 anos. Rua D. Francisca, n.º 20. Barbearia. Cabuçu.

LOJA — Barata Rib. — Alugo, nova, grande, para qualquer ramo. Tel. 27-4995

LOJA com 32 m2, ótima para oficina, c/ amplo jirau e meio fio largo para estacionar autos. Cede-se, base 500 mil. Tratar R. Anibal Reis, 90-B na Real Grandeza — Botafogo

PRAÇA DA BANDEIRA - Alugo loja nova, entrega 30 dias. R. Barão de Iguatemi. Próx. esq. Matoso. Contrato de 5 anos. Infs. tel. 48-0804.

TIJUCA — Alugo loja na R. Uruguai n. 194-A — Cr$.. 16 000. 42-5554. Hamilton.

## Mudanças

**Rápidas e eficientes**

**28-7649**

**DINH. - SOC. - CAUT. - FIANÇAS**

A JUROS, empresto, sob hipotecas, podendo amortizar ou liquidar antes do vencimento. Adianto dinheiro. — S. BOSELLI — Praça Pio X, 78, sala 807. — CRECI, C/ 86.

**ACIMA DE 300 MIL — Emprestimos sob hipoteca de predios ou aps. na GB. Solução em dois dias — S. VIEIRA — R. Senador Dantas, 39, 4.º. Telefone 22-4337, das 12 às 18h.**

**A JUROS MINIMOS, empresto sob hipoteca de predios, mesmo em construção, adianto dinheiro para certidão — Tratar na Av. Pres. Vargas, 290, s/ 918 — Morais.**

CAUTELAS — Compro jóias objetos. R. Senador Dantas, 117, sala 310.

CAUTELAS DE JÓIAS — Compro, pago bem. México, 41, s/ 805.

CAUTELAS — Compro de mercadorias. 22-0009.

DINHEIRO — Adianto a proprietários; aluguéis de casas, prest. de imóveis a receber e hipotecas. Telefone 31-1101.

DINHEIRO s/ hip. retro. GB. Nit. Petróp. J. 12%. 22-0764.

**DINHEIRO X AUTOMOVEL — Freitas. 52-2516.**

EMPRESTO dinheiro garantido por entrega de objetos ou mercadorias do dôbro do valor do empréstimo. Cartas sob n. 0 216 neste Jornal.

GÁVEA TOURIST HOTEL — Vendo quota urgente, somente à vista, Cr$ 400 000,00. — Tel.: 52-4242. João.

HIPOTECA, juros de lei, só Guanabara, 52-3352, Ferreira, 9 às 12 horas.

HIPOTECA — Empresto dinheiro em hipoteca predial, Rua do Carmo, 71, gr. 801. Antônio José Cepeda, Membro do Conselho Regional dos Corretores de Imóveis.

PRECISA-SE de um sócio para tinturaria. Tratar na Rua Fernando Guimarães n. 99-A — Botafogo.

PARTICIPAÇÃO Industrial — 4/6% mensal. Indústria tradicional da praça necessita financiamento a prazos curtíssimos (20 a 60 dias). Tendo duplicatas aceitas de grandes firmas para dar em garantia. Marcar entrevista com o Sr. Augusto. Telefone 22-2202.

RETRO HIP. J. 12%, compro ap. pag. à vista. 42-5641.

SÓCIOS — Precisa-se p/ entrar numa sociedade de caipira, com Cr$ 1 500 000, ótimo negócio, casa muito lucrativa. Av. Pres. Vargas n.º 446, 2.º andar. Na Confidente.

SRS. PROPRIETÁRIOS — Empresto até 10 milhões. Av. Brás de Pina, 295, sob. Penha.

SÓCIO — Tenho loja p/negócio. Tr. R. Fig. de Melo, 333, ap. 201, fundos.

SÓCIO para caipira, c/ apenas 600 mil. Tratar c/ Fernandes Monteiro. R. Imperatriz Leopoldina, 24.

URGENTE — Preciso de 700 mil cruzeiros. Dou garantia, juros a combinar. — 42-5380.

TRADICIONAL firma que opera com os principais bancos abrita cotas a partir de 100 mil. Renda de 4% paga mensalmente, máxima segurança e imediato resgate — Av. Rio Branco, 156, s/ 1718. Tel. 22-5356. Sr. Nasser.

## Brilhantes e cautelas

Brilh. brancos ou amarelos, puros ou defeit. pago até 300 mil por quilate! — Compro jóias e cautelas. Pagto. até 200%.

Atendo a domicílio. Rua do Ouvidor, 169, 3.º andar, sala 301. Tel. 43-5233 — Sr. René.

## CAUTELAS JÓIAS

**BRILHANTES**

**atendo a domicilio**

Compro e pago o máximo por quilate em seu brilhante. Cautelas e jóias finas. Moedas. Não venda sem me consultar. R. Uruguaiana, 86, 7.º andar, s. 703. Tel. 43-2312. Esq. Ouvidor.

## CAUTELAS

**JÓIA E MERCADORIA**

Compro, pago até 100%. Não venda s/ nossa oferta. Ouro e brilhantes. Rua 7 de Setembro, 73, 1.º andar, sala 5. J. Batista.

## CAUTELAS

Da Caixa Economica — Compro. Pago bem. Rua 7 de Setembro n.º 181, 1.º andar. Entr. pela loja. Telefone 43-3468.

## CAUTELAS Compro

Jóias de ouro, platina, brilhantes, moedas de ouro e de prata. Ouro velho. Avaliações sem compromisso. Pago bem. Av. 13 de Maio n.º 47, sala 610, 6.º andar. Edifício Itu (Alfaiataria Silvio).

## CAUTELAS

Compro. Pago o máximo. Rua Senador Dantas, 117, sala 733.

Telefone: 32-2546.

Ótimos rendimentos

**CAUTELAS**

**Jóias e mercadorias** da Caixa Econômica, compro, pago o máximo. Ouvidor, 169, s. 505. 43-6823.

**DINHEIRO É O SEU PROBLEMA?**

Se alguém lhe deve duplicatas, promissórias, L. de Câmbio, aluguéis, cheques sem fundo, vales — venha ao nosso escritório e transforme tudo em dinheiro VIVO. Cobramos ràpidamente, exclusivamente à base de comissões.

Rua dos Andradas, 96 — 4.º andar, sala 402-B. Escritório Técnico de Cobranças. (P

## DÍVIDAS INCOBRÁVEIS

Quer receber ou vender? Procure escritório técnico especializado. R. Gonçalves Dias, 84, 6.º andar, salas 602-3. Tel. 52-0982. — Das 8 às 18 horas. Fundado em 1940.

## FIADOR

Comerciante e proprietário também arranjamos casa ou apartamento. Contrato grátis. Rua Imperatriz Leopoldina, n. 8, 13.º andar, sala 1 303. Praça Tiradentes, por cima da Loja Ducal.

## FIADOR

Comerciante e proprietário. Idôneo. Solução rápida. Arranjamos casas e aps. onde V. desejar — Rua 7 de Setembro, 176, 1.º andar, sala 10. Em frente à Cxa. Econômica.

## HIPOTECA IMÓVEIS

A melhor colocação para o seu dinheiro — o maior juro e a máxima garantia. Quantias acima de 500 mil. Com "S. Vieira". R. Senador Dantas, 39, 4.º, tel.: 22-4337, das 11 às 18 horas.

**MÁQUINAS DIV.**

BOMBA DE AGUA, ¾, usada, barata. Tel. 52-3110, Dona Vera.

COMPRESSOR para pedreira, Broom Wade, 420 RPM, 170 pés. Depósito de 3m3 de ar. Tel.: 42-5375.

ENVIRUD — Vende-se motor de popa, marca Envirud, totalmente revisionado. — Preço base Cr$ 400 000,00. Ver e tratar na Rua Pereira de Siqueira, 79. (P

**GRUPO GERADOR, motores, maquinas. Vendemos de todos os tipos. R. Sac. Cabral, 230. Tel. 23-5251.**

**GRATIS 1 aparelho Zig-Zag Singer, comprando na Casa Delta. Vigorelli, Pfaff ou Singer. R. Conceição, 26. Tel. 43-9283.** (P

MÁQUINA SINGER, portátil, antiga, manual, 12 mil, urgente. — 46-0600.

## CAUTELAS E JÓIAS

Se deseja vender suas cautelas ou suas jóias não perca tempo, compro tudo, inclusive ouro velho, prata e moedas antigas, também negócios de vulto em brilhantes.

Quem paga o melhor preço é na Praça Tiradentes, 9, sala 503, 5.º andar, ao lado do Cinema São José.

## CAUTELAS E JÓIAS

Brilhantes grandes, jóias antigas ou modernas, moedas, pratarias etc. Compro. Preferência negócio de vulto. Pago realmente mais. Atende-se a domicilio. Rua da Carioca, 59, 1.º andar, sala 1. Tel. 42-5400.

**SÓCIO PARA INCORPORAÇÃO**

Possibilidades além de 8 x 2 em 1 ano. — Capital necessário Cr$ 2 000 000,00. Dr. Cícero. Fone 22-5431 (depois das 17 horas) e 46-1018 (Residência). (P

# No mundo dos animais

*Melhor cão de caça em São Paulo — Apresentado pela Sr.ª Anita Weber, Yuri Gagari (Guri), da criação do Canil Cineblu, da Sr.ª Amélia Isoletti de Oliveira, obteve o título de melhor cão do 1º grupo, na Exposição Internacional de S. Paulo, realizada pelo Kennel Clube Bandeirantes em colaboração com o Brasil Kennel Clube*

# ENTRE BICHOS

*Kubitschek, na FAO, sem veterinário* — No discurso que pronunciou sexta-feira última no encerramento do Congresso Mundial da Fome, o ex-Presidente brasileiro disse: "É necessário a formação de um exército mundial de técnicos, escolhidos independentemente de ideologias e de grupos regionais, mas selecionados exclusivamente pelo valor que representam, a fim de iniciar a orientação da luta em prol da erradicação da miséria". Acontece que em sua seleta comitiva faltou exatamente o técnico responsável pela formação da proteína nobre, a carne, que é o veterinário.

*Canários na TV representando a CRAC* — Está em funcionamento no 2.º andar da Mesbla a Exposição Anual de Canário, promovida pelos Canaricultores Roller Associados Cariocas (CRAC). Estará aberta ao público até o dia 21. No Consultório Veterinário do Super-Bazar da TV Tupi foram apresentados, canários premiados, pelos Diretores, Vice-Presidente, Zeferino Catta Preta de Faria, Diretor Técnico, Luís Cláudio Gama e Silva e Juiz Internacional, Silvio Lopes Cardoso.

*Clube dos Gatos para breve* — Ainda esta semana serão recebidos os pedidos de inscrição para ser sócio fundador do Clube dos Gatos. Basta telefonar para 25-4645 ou escrever para Dr. Barone, Catete, 274, sob 215, GB, dando nome, endereço e telefone. Hoje às 17 horas na TV Tupi serão apresentados gatos.

*Criador carioca foi buscar filhos da Princesa Ira* — O criador de pastor alemão, Carlos Peixoto, que é o diretor-geral das emprêsas do Grupo Pignatari no Brasil, seguiu para Madri, a fim de trazer Humbert e Chirstopher filhos da Sr.ª Pignatari, Princesa Ira, e que foram seqüestrados pelo seu ex-marido, Príncipe Alfonso Maximiliano Hohenlohe e Iturbi. O Carlos, que é de briga, disse ao embarcar que "vai brigar para valer", e sem dúvida usará alguns de seus pastores que com ajuda da Interpol, localizarão as duas crianças.

*Ministro Ermírio, amigo dos veterinários* — Demonstrando reconhecer o valor dêstes técnicos, o Ministro da Agricultura há dias atrás solicitou da Sociedade Brasileira de Veterinária um trabalho sôbre as funções a serem executadas por veterinários no seu Ministério (muitas das quais são erradamente executadas por bacharéis, economistas, militares ou apenas burocratas). A semana passada, pessoalmente e em nossa presença, corrigiu telefônicamente falhas que estavam sendo cometidas em Brasília, nas leis salariais em andamento (o veterinário estava fora do enquadramento). E para completar a sua prova de interêsse pela classe, doou de seu próprio bôlso 100 mil cruzeiros, para auxiliar o pagamento final da compra da sede da SBMV.

*Cães de criadores podem ser notícia* — Basta nos enviarem fotos e dados do registro no Brasil Kennel Clube, para que seja feita a divulgação em *No Mundo dos Animais*.

*Inaugurada a Exposição de Animais, em Cordeiro* — A tradicional exposição que se organiza naquele tradicional recanto fluminense foi inaugurada esta semana.

*A Clínica BB em preparativos* — Instalada na Rua Bartolomeu Mitre 533, no Leblon, está sendo decorada por Benê (My Fair Lady), a Clínica Veterinária que será sem dúvida a mais exclusiva do Estado da Guanabara.

*Novas seções caninas em diários* — Às Sextas feiras no *Diário de Notícias* assinada por Lourenço Mônaco (Secretário do Embaixador João Dantas) e aos domingos no Suplemento Feminino o *Consultório Veterinário*, são mais duas colunas de divulgação cinófilas em jornais cariocas.

*Janete prepara cães do Pet KC* — Um total de 10 *poodles*, dos criadores Mostardeiro e Sá Leitão, foram todados domingo último por Janete. Está em franca atividade o Petrópolis Kennel Clube, com reuniões semanais progamadas pelo presidente Getúlio da Silva. Os criadores de Petrópolis podem ser orientados sôbre o Pet KC, telefonando para 3770.

*Karin do Old Vienna, já tem casa* — O famoso *irish setter*, filho de Betina, que tanto sucesso fazia na boate *Blue Angel*, em Copacabana, agora mora em Petrópolis com seus donos, o casal Stauber, e tôdas as tardes está no *Old Vienna*, no Arcádia. Karin agora tem uma casa com amplo jardim.

## *A veterinária informa...*

— Que, no Canadá, existem exercendo a profissão de veterinária, em clínicas particulares, 1 308 médicos veterinários.

— Que, a República Árabe Unida, RAU, possui o mais elevado potencial técnico da África e do Oriente Médio, sendo grandes as suas possibilidades de emancipação, agrícola, pecuária e industrial. Existem na RAU 1 200 veterinários.

— Que, o IV Congresso Pan-Americano de Medicina Veterinária e Zootecnia, será em novembro (11 a 17), na Cidade do México.

— Que, a Sociedade Brasileira de Medicina Veterinária, de acôrdo com as deliberações havidas nos últimos congressos nacionais, é entidade representativa da veterinária brasileira. Sua sede provisória é no Edifício de Caça e Pesca, na Praça 15 de Novembro, Estado da Guanabara. Ainda em 1963, estará instalada na sede própria da Avenida Presidente Vargas.

— Que, será de 1 bilhão de dólares, os prejuízos, se o foco de febre aftosa, proveniente da África do Norte, e que foi localizado na Grécia, se espalhar pela Europa, como aconteceu, com o tipo O, em 1952.

— Que, a SBMV está mantendo contatos, com as autoridades estaduais e federais que controlam as drogas e medicamentos, para facilitar aos veterinários clínicos o exercício profissional sem problemas quanto às prescrições medicamentosas.

**LAVADORAS — Bendix, Brastemp. Westinghouse, Torga — Lojas Elétricas. Rua Buenos Aires n. 159. Tel. 43-2311.** (P

MAQUINAS — Vendem-se: 1 comprimidor 16 ponções, estufa, alambique mignon, prensa sabonetes manual e 1 forma retangular, broyeuse desmontada, prensa plastico 70x70 cent., prensa pedal, motor 1/2 HP 110/220, alternador 20 KVA, gerador galvano 100 amp., balança relogio 100 kg, outra Filizola 15 kg aut., grampear Bremer 24 m/ms, autoclave vertical, arquivos fatura 5 gavetas, fichario 2 gavetas, tico-tico, serra circular Acerbi, balanca açougue Berkel 20 kg tipo relogio, furar ferro 5/8" e 1 coluna 1", desengrosso 80 e motores. B. Camargo — R. Lino Teixeira, 11. Tel. 28-8411.

MÁQUINA BENDIX ECONOMAT — Tampa fórmica, nova, 5 anos de garantia, o menor preço da praça, Rua Evaristo da Veiga 35, s/ 1 013. Tels.: 22-6017 e 34-3656

MÁQUINA Singer — Vende-se uma em perfeito estado, Cr$ 15 000,00, Rua Aristides Lobo, 134, R. Comprido.

MÁQUINA para ceramica — na Estrada do Porto Velho, 51 c/ Miro. Ver na Ceramica Belisário, Belfort Roxo, Estrada do Babi L. 553.

MÁQUINA DE LAVAR, Easy, vende-se em bom estado, Cr$ 20 000,00 Av. Delfim Moreira, 662-A, ap. 306

MÁQUINA de costura com motor, gabinete marfim, — completamente nova, Singer. Cr$ 60 000,00. Tel: 45-0442.

MÁQUINA DE COSTURA — Vende-se Elgin, c/ motor Arno, 10 meses de comprada, s/ uso. 45 000,00. — R. Eng. Manuel Segurado, 181, Ramos.

MÁQUINAS DE COSTURA — Vendem-se. Singer, Gresler, Philips, Minerva e outras, a partir de Cr$ 20 000,00. Rua Regente Feijó, 90

**MÁQUINA REGISTRADORA NATIONAL — Registra até 999,90. Ver e tratar na Av. N. S. Copacabana 71-A, esq. c/ Princesa Isabel (loja).** (P

**REFORME sua maquina de costura usada, que tem muito valor. Garantia total. Rua da Conceição, 26 Tel. 43-9283.** (P

SINGER PORTÁTIL BABY — Americana. Vendo. Rua Alvaro Ramos, 512.

SINGER — Vende-se uma com 3 gavetas. Cr$ 16 000,00, Rua Adolfo Bergamini, 325 — Eng. Dentro.

VENDO 1 máquina Minerva, est. novo, c/ motor. Leopoldina Rêgo 228, ap. 203

VENDE-SE tôrno mecânico Inmor 1m e 1/2, 1 divisor, 1 placa de 4 castanhas emaletada, 1 máquina de furar de 6x8. Falar com Sr. Emílio — Rua Moncorvo Filho, 23. Garagem

**B O M B A S**

**DANCOR**

VENDAS A PRAZO

Descontos especiais para revendedores, eletricistas e bombeiros

EMP. PAULICÉIA LTDA

RUA BUENOS AIRES, 158

**ANIMAIS**

PEQUINÊS, pura raça. Tenho nova ninhada. Fêmeas. Vende-se. Tel. 29-3639, D. Eliete.

PASTOR alemão. Excelente pedigree de campeões, 3 meses, prêto, com pedigree. Já registrado no BKC. Telefone 47-3802.

**INST. MUSICAIS**

ACORDEÃO — Scandalli, um 80 e outro 120 baixos. Tel. 34-6748.

ACORDEÃO E PIANO — compro, qualquer estado. Tel. 46-8698.

ACORDEÃO P. Soprani, importado, 80 baixos, nôvo. — Vendo 50 mil. R. Marq. de Olinda, 39.

ACORDEÃO SCANDALLI — Vende-se Tel.: 42-5963

ACORDEÃO Scandalli 80 baixos, 7 registros, vermelho, nôvo, c/ estojo, importado — Vende-se urgente, por Cr$ 55 000,00. Telef. 57-0060.

PIANO — Blutner. Vende-se um, maravilhoso, moderno. Cr$ 350 000,00. R. Figueiredo Magalhães, 38 ap. 405.

PIANO — Vendo Cr$ 120 000, ótimo p/ estudos em perfeito estado urgente. Gustavo Sampaio, 508 ap. 604 — Leme.

PIANO Pleyel em jacarandá ótima sonoridade. Vendo Cr$ 150 000,00. Tel 36-3652.

PIANO — Vendo Steinway, novo — 42-2208.

PIANO francês, cepo de metal, cordas cruzadas, teclados marfim, tipo ap. custou 450, vendo por 110. Telefone 27-1167.

PIANO alemão, maravilhoso, 1/4 de cauda — Vende-se R. Sorocaba n. 277.

PIANO, chegado da Europa — Vende-se, 3 pedais, 88 notas. Facilito o pagto. Tel.: 46-4424.

PIANO — Vai comprar? — Venha ver, nacionais e estrangeiros, novos e usados. Preço de ocasião e facilita-se. Rua Laranjeiras 143, galeria.

PIANO ALEMÃO FRIST DOBERT, cordas cruzadas, cêpo metal. 3 pedais, 88 notas, teclas marfim, vendo urgente, facilito, Av. Rio Branco, 185, grupo 224, 2.º andar.

PIANO SCHUBERT, nôvo, cêpo de metal, cordas cruzadas, 3 pedais, teclas marfim, 88 notas. Cr$ 260 mil. Facilito. Rua Barata Ribeiro, n.º 103, ap. 703.

**PIANO ALEMÃO, nôvo, moderno, de alta qualidade, modêlo apartamento. Urgente. 330 000,00, facilito. R. Pompeu Loureiro, 120 — 804. Elevador dos fundos. — Copacabana.**

PIANO LUX — Vendo, pouco uso, maq. alemã, sonoridade fabulosa, 3 pedais, 88 notas, em excepcional estado. Preço ocasião, Av. Henrique Valadares 41, ap. 606.

VENDO — Acordeão Scandalle, 80 baixos, 7 reg. 4 Abf. 80 mil, procurar o porteiro. Rua Dias Ferreira, 25 — Leblon.

VIOLÃO italiano — Procurar Sr. Raul. Tel. 26-3220 ou 46-6080.

**ATENÇÃO**

**COMPRO 1 PIANO**

**À vista - 45-1130**

SOLUÇÃO RÁPIDA HOJE

**ATENÇÃO**

**COMPRO**

**1 piano: 57-0960**

Particular, tem urgência

**ATENÇÃO**

**COMPRO HOJE**

**1 piano - 36-3652**

**Qualquer marca ou preço**

**ATENÇÃO**

**COMPRO**

**1 piano: 57-1596**

SOLUÇÃO RÁPIDA HOJE

**ATENÇÃO**

**COMPRO**

**1 piano: 52-7589**

EM QUALQUER ESTADO

**PIANOS**

**Ocasião!**

Essenfelder, Bentley, Fritz Dobert. Vendemos e facilitamos. Rua Laranjeiras, 143, galeria.

**MATERIAL DE CONSTRUÇÃO**

CIMENTO Paraíso, Barroso. Vendo. Tel.: 30-7225

MATERIAIS — Vendem-se ótimos; demolições. Conde Bonfim 834 e Visconde de Itamarati 67.

VENDE-SE material usado, em quantidade: tijolos maciços, azulejos, ladrilhos, soleiras de mármore, escadas carrinhos de mão e demais. Diàriamente. Rua D. Mariana, 60, Botafogo.

**CASAS DE MADEIRA**

Montamos em seu terreno, à vista e a prazo. Veja exposição na Rua Leonídia n. 2. Ramos — Uranos.

**TIJOLOS FURADOS**

Cr$ 15 500,00 milheiro, tipo 20x20 obra: areia Cr$ 1 200; pedra 1-2 Cr$ 2 400; vergalhão 3/16, quilo Cr$ 150,00. Vendo todos materiais de construção. Depósito: Rua Ibiapina, 137, Penha. Tel.: 30-3129.

# EMPREGOS

## AUXILIARES DE ESCRITÓRIO

CORRESPONDENTE FRANCÊS — Moça. 75 mil. Ed. Av. Central, s. 519.

CONTADOR (A) — Precisa-se p/ algumas horas diárias. Av. Pres. Vargas, 529, s. 1 108. Só das 16 às 19 horas.

CONTADOR CRC prt. S. A., ót. sal. Z. N. R. Alcindo Guanabara, 17, sala 1 609.

CONTABILIDADE 1 moça bem prática p/ Gávea, forma ou não 60-70 000. Av. Rio Branco, 151 s/ loja s/. 209.

CONTADOR c/prát. 100. Av. P. Vargas, 435, s/605.

CORRESPONDENTE moça — Em português e alemão, que fale e escreva corretamente. Com redação própria, ótima dactilógrafa p/ Centro. Salário inicial 45/50 mil. Av. Pres. Vargas, 529, sala 1811. TED.

CAIXA MOÇA com prática, boa dactilógrafa e com noções de serviços de escritório. P/ Botafogo. 25/30 000. Av. Pres. Vargas, 529, s/ 1811 — TED.

COPISTA inglês 40 mil. Ouvidor, 169 s/ 809.

COPIADOR faturas. Ouvidor, 169 s/ 809.

CORRESPONDENTE EM PORTUGUÊS — Rapaz. Bom datilógrafo, redação própria e conhecendo serviço geral de escritório. Inicial. 40/45 000. — Av. Pres. Vargas. 529 — 18.º.

DACTILÓGRAFA — 35 mil. Ouvidor, 169 s/ 809.

DESENHISTA. Proj; Mec. Pr. at/serralheria/caldeiraria — Av. P. Vargas. 435, s/605.

DACTILÓGRAFAS p/ Cia. Seguros c/ prática. 25 000. Av. Rio Branco, 151 s/loja s/ 209.

DACTILÓGRAFAS 2 c/ prática e rápidas, 40 000. Av. Rio Branco, 151 s/lj. s/ 209.

DEPARTAMENTO pessoal, 1 rapaz p/ chefiar firma pequena, conhecimentos seguros, casado, 50 000. Av. Rio Branco, 151 s/loja s/ 209.

DACTILÓGRAFOS (as) prt. ót. sal. R. Alcindo Guanabara, 17, sala 1 609.

DACTILÓGRAFO 40 mil urgente. Av. R. Branco, 185 g. 1 223.

DACTILÓGRAFAS — Maior, menor, c/ prática, na Rua do Carmo, 3, 2.º, s/ 6.

DACTILÓGRAFA — Moça menor com prática de escritório. Tratar na Av. Suburbana, 7471 sala 203. Abolição.

DACTILÓGRAFAS — Várias. Av. Pres. Vargas, 529, 8.º.

DACTILÓGRAFO (A) — 25/40 mil. Ed. Av. Central, s. 519.

EMPREGOS em escritório, todos os cargos, p/ profissionais, môças e rapazes, prática mínima 1 ano. A ATA emprega s/ demora. Bons salários, ótimas firmas do Rio. — A ATA, 15 anos de cortesia e eficiência. — Av. Rio Branco, 151, s/loja, sala 209.

ESTENO PORTUGUÊS — 60 mil. Ed. Av. Central, s. 519.

EMPREGOS EM ESCRITÓRIO — C/ boa aparência e curso primário completo S/ prática, após estágio. Rua Frederico Méier, 15/401.

ESCRITURÁRIO dactilógrafo prática de 2 anos, 3.º ciclo, Centro e Caju 40 000. Av. R. Branco, 151 s/loja s/ 209.

ESCRITURÁRIO c/ prática contabilidade, livros 45 000. Av. R. Branco, 151 s/ loja sala 209.

ESTENO, Inic. Dat/a/o 45 — Av. P. Vargas, 435, s/605.

ESTENO em inglês — Moça, boa aparência, bem desembaraçada, boa dactilógrafa e estenógrafa, com muita prática. De preferência estrangeira. P/ Centro. Salário inicial 100 000. Av. Pres. Vargas, 529, s/ 1811. TED.

ESTENÓGRAFA — 50 mil. Ouvidor, 169 s/ 809.

ESCREVENTE cont. c/ científico. Ouvidor, 169 s/ 809.

FATURISTA e aux. escrit. p/ F. Melo, prática dact. gin. 30 000. Av. Rio Branco, 151 s/loja s/ 209.

FATURISTA, arquivista, dactilógrafo. R. México, 111 sala 605.

INFORMANTE comercial e aux. importação 30-45 mil. R. México, 111 s/ 605.

ITALIANO, contador, falando e escrevendo Inglês, Francês e Português, c/ carteira 19, correspondente, dactilógrafo c/ prática, vendedor de alto gabarito, disposto a viajar e transferir-se, c/ referências italianas e brasileiras, oferece-se como secretário ou funcionário. Ordenado: Cr$ 70 000,00. Cartas p/ a Rua Barata Ribeiro, 537/702 — Tel.: 57-9735.

MOÇAS MENORES — Precisamos de cinco com boa aparência, bom desembaraço pessoal ,até 16 anos de idade, para trabalhar em meio expediente no Centro, Méier e Tijuca. Não exigimos prática, ensina-se o serviço. Ord. Cr$ 15 000,00 mais estudo pago pela firma. Apresentar-se ao Sr. Júlio, na Av. Pres. Vargas, 529, 18.º, s/ 1 807.

MOÇA SECRETÁRIA — Para Madureira. Grande estabelecimento de ensino escolar, precisa de uma acima de 30 anos de idade, para trabalhar em contato com público. Não exigimos prática, basta que possua bom desembaraço pessoal e apresentação. Ord. 30 a 35 mil. Meio expediente. Apresentar-se ao Sr. Júlio, na Av. Pres. Vargas, 529, 18.º, s/ 1 807.

MOÇA — Auxiliar de escritório, com alguma prática bater à máquina. Precisa-se da Av. Copacabana, 690, sala 702 — Hor.: 10 às 14 horas.

MOÇA MENOR — P/ Madureira. Com boa aparência, noções de dactilografia. Salário a combinar. Av. Pres. Vargas, 529, s/ 1311. TED.

MOÇAS menores dact. acima do 1.º gin. 15 000 bem prática em dactilografia 22 000. Av. R. Branco, 151 s/lj. s/ 209.

MOÇAS dact. bem regulares p/ V. Isabel gin. prática fats. 30-35 000. Av. Rio Branco, 151 s/ loja s/ 209.

MOÇAS contabilistas formadas ou não prática. 40 000. Av. R. Branco, 151 s/lj. s/ 209.

MOÇA escrit. p/ V. Fazenda escrit. 25 000. Av. Rio Branco, 151, s/loja s/ 209.

MOÇAS p/ escritório em São Cristóvão, firma importante. Dact. corresp. 45 000, recepcionista notista 30 000 aux. cont. 40 000. Av. Rio Branco, 151 s/lj. s/ 209.

MOÇA até 15 anos, p/ escritório, c/ boa letra. Preciso. Rua Adolfo Bergamini, 216.

**MOÇA — Admite-se c/ boa aparência, dactilografa c/ ótima letra e noções gerais de escritorio. Ótimo salario e ambiente. Av. Rio Branco, 156, s/ 1718.**

MOÇAS E RAPAZES — Sem prática, sab. ler e escrever. Estágio. Salário: 25. Av. Pres. Vargas, 529, 8.º — UNIVERSAL.

MOÇA — Precisa-se de moça c/ muita prát. em dactilografia, boa letra e firmeza em cálculos. Apresentar-se na Pça. Tiradentes, 9, s. 1 011/12, das 10 às 12 horas.

MOÇA menor de responsabilidade, preciso, auxiliar de escritório. Praça Floriano, 55, 3.º andar, Cinelândia. Sr. Irany.

MOÇAS sem prática. p/ empregos, somente escritório — Tendo ginasial, cient., clássico, ter normal superior. Salários de 25/35 000. n/ sistema. Av. R. Branco, 151, S/loja, sala 209.

NOTISTA b/ letra. Ouvidor 169 s/ 809.

OFERECE-SE moça maior, Estudante de Contabilidade. — Tel. 34-3360. Diva.

OPERADOR RUF — Escritório Contábil admite rapaz, máquina de Saldo — Duplex — conhecimentos de contabilidade Av. Rio Branco, 277, 1 204 — das 9 às 11 hs.

OPERADORES P. Feed National, Olivetti, 50 mil. R. México, 111 s/ 605.

OPERADORES ruf. 50-60 000 f. feed 40-45 000 prática contábil. Av. Rio Branco, 151 s/ loja. s/ 209.

OPERADOR National principiante. Ouvidor, 169 s/ 809.

OPERADORES — Minerva e Olivett. Com boa aparência e prática. Para trabalhar Centro e São Cristóvão. Salário inicial 40 000. Av. Pres. Vargas, 529, s/ 1 811. — TED.

PRECISA-SE moça c/ prática serviços gerais. Rua Ferreira Pontes, 182, Andaraí. Ord. a combinar.

PESSOAL depart. aux., rapaz, Zona Norte, na Rua do Carmo, 5, 2.º, s. 6.

PRÁTICO DE FARMÁCIA — Precisa-se de prático de farmácia. Tratar na Farmácia Fleming, Av. Getúlio Moura, 1 635. Nilópolis.

PRECISA-SE de uma moça menor para serviços de escritório. Tratar Av. Nova Iorque n.º 657, s/loja.

PRECISO de dactilógrafa eficiente para pequeno escritório na Cidade. Telefonar para 42-0030. Procurar Dr. Melo.

RAPAZ MENOR, dactilógrafo, boa letra. Precisa-se. R. Visconde Inhaúma, 134, s. 222. 18/18 horas.

PRECISA-SE de um dactilógrafo menor, com bastante prática, e boa aparência. — Tratar na Av. Rio Branco n.º 133, 9.º andar.

SECRETÁRIA — Dact. cop. em Espanhol. 70 mil. Ed. Av. Central, s. 519.

SECRETÁRIA prt dact. red. próp. 50 mil R. Alcindo Guanabara, 17. s. 1 609.

SECRETÁRIA c/ red. port. 50 mil. Av. R. Branco, 185 g. 1 223.

SECRETÁRIA falando inglês. Av. R. Branco, 185 g. 1 225.

SECRETÁRIA menor, com boa aparência, boa dactilógrafa desembaraçada. Para trabalhar no Centro. Salário inicial 18/20 000. Av. Pres. Vargas, 529, sala 1811.

SECRETÁRIA — P/ Centro, Jardim América, Botafogo e Madureira. Com boa aparência, boa dactilógrafa, boa caligrafia e desembaraço pessoal. Salário inicial 32/60 000. Av. Pres. Vargas, 529, s/ 1811. TED.

SECRETÁRIA Estenógrafa — Para trabalhar no Centro. Boa aparência, boa dactilógrafa, e caligrafia regular. 45 000. Av. Pres. Vargas, 529, s/ 1811. TED.

VENDEDORES — Precisa-se com prática no ramo de móveis. Rua S. Cristóvão 779, Fábrica de Móveis Bella Vista.

## ALFAIATES E COSTUREIRAS

ALFAIATE — Precisa-se oficial de paletó trazer amostra. Av. Alm. Barroso, 6, s/ 1 402. 23-3573.

AJUDANTE de costureira, menor, precisa-se para casa de modas, na Rua Conde Bonfim n. 446-A.

**ALFAIATES INTERNOS com prática de fábrica de confecções finas, precisam-se p/ tailleurs, mantôs e vestidos. Semana de cinco dias. Paga-se bem. — Apresentar-se com carteira na Av. Nilo Peçanha 12, 13.º andar, sala 1.**

BUTEIRO — Precisa-se um competente. Rua Gonçalves Dias, 64, 3.º.

**BORDADEIRAS DE MÁQUINA — Procuram-se — Trazer amostras, 9h às 12h, R. Hilário de Gouveia, 43, casa. Copacabana.**

COSTUREIRAS EXTERNAS — Serviço fácil. Ensina-se. — Rua São Francisco Xavier n.º 874.

COSTUREIRA E AJUDANTES, com prática, oficinas de alta costura, precisam-se, na Rua das Laranjeiras, n.º 144, 10.º andar.

CORTADORES — Fábrica de roupas, (calça e paletó) precisa de diversos cortadores e ajudantes. Tratar na Avenida Ministro Edgar Romero, 955, Largo de Vaz Lobo, Sr. Fernandes.

COSTUREIRAS — Precisam-se com prática, p/ oficina de alta costura. Tonelero, 213, ap. 203.

COSTUREIRAS de crianças, preciso. Tel.: 57-9095, após às 9 horas.

COSTUREIRA — Precisa-se para confecções de senhora, só com prática, começar 3.ª-feira. Rua Carlos Carvalho n.º 34, s/ 603. Cruz Vermelha.

COSTUREIRA AJUDANTA — Precisa-se de competente p/ serviço fino. R. Paissandu, 111 — 403.

COSTUREIRA para camisas, com muita prática de máquina Torpedo, precisa-se p/ lugar efetivo Av. Copacabana 661, sala 203.

COSTUREIRAS — Precisam-se acabadeiras para serviço de mão e máquina de chulear Owerlock. R. Gonçalves Dias, 30, 5.º andar.

GOLEIRA — Precisa-se com muita prática em golas simples. Produção. Serviço externo, Exige-se carta fiança. R. Senhor dos Passos, 93, sob.

MOÇA até 16 anos para serviços de escritório com alguma prática de máquina de escrever, apresentada pelos pais ou responsáveis. Travessa do Ouvidor, 36, 5.º andar, sala 1.

PRECISA-SE de um ajudante de buteiro. Rua Senador Dantas, 117, s. 303. S. Giudice.

PRECISA-SE de costureira e ajudante. Santa Clara 220, ap. 102.

PRECISA-SE de oficiais de paletós de menino, para alfaiataria. Rua 7 de Setembro, 81, sala 503.

PRECISA-SE de calceiro competente Rua Conselheiro Josino, 29 — Centro.

PRECISA-SE môça para massa de cortador de roupas p/ senhoras. Rua Carioca, 40, sobrado.

PRECISA-SE colarinheira c/ bastante prática de camisas sport e de passeio. — Av. Mem de Sá, 124.

PRECISA-SE de um oficial de paletó. Rua Alcindo Guanabara, 21, sala 913. Vivaldo.

PRECISA-SE de ajudante de modista. Av. Ataulfo Paiva, n. 50, ap. 303, Bloco C-1 — Leblon.

PRECISO de costureira prática vestidos finos. Largo do Machado n. 21, ap. 921.

PRECISA-SE ajud. de costura. P. Botafogo, 356/758.

PRECISAM-SE costureiras p/ roupas de senhoras. Dá-se serviço para casa e exige-se boa produção. Rua Senhor dos Passos, 105, 2.º andar.

PRECISA-SE ajudante alta costura R. Constante Ramos 30, ap. 603.

PRECISA-SE de costureiras com prática para fazer cuecas no domicílio. — Traver fiança. R. Dr. Pache de Faria 15-A, Méier.

## BARB. - MANIC.

AJUDANTE DE CABELEIREIRO — Av. Copacabana, 427, ap. 301.

BARBEIRO — Precisa-se, que trabalhe bem, Rua Japurá, 255 Ricardo de Albuquerque.

BARBEIROS (2) e (1) manicura, dia e noite. Av. Copacabana 1 241, loja H. Telefone 47-7191.

BARBEIRO — Precisa-se de um bom oficial de barbeiro para efetivo na Rua S. Francisco Xavier n. 507 — Maracanã.

BARBEIRO — Precisa-se de um competente, podendo tirar muito mais do que o salário mínimo. Av. Suburbana, 4 414, Del Castillo.

BARBEIRO, com máquina elétrica. Garante-se ordenado R. Pedro Américo, 225, Catete.

BOMBEIROS — Precisa-se. Que tenha lamparina. Rua da Assembléia, 93, s/ 703. Sr. Tinoco.

BARBEIRO — Precisa-se, que trabalhe bem. Paga-se bem — Rua Marechal Cantuária, 132, Urca.

BARBEIRO — Precisa-se de um oficial que trabalhe bem, para efetivo, na R. Almirante Mariath, 406, São Cristóvão. Pagam-se 50%.

BARBEIROS — Precisam-se 2 bons oficiais. Garante-se o salário. Visc. de Pirajá 333.

BARBEIRO — Precisa-se, casa de 1.ª. Rua Senador Vergueiro 123, loja 1.

BARBEIRO — Precisa-se um para efetivo. Ordenado ou comissão. — Rua S. F. Xavier, 916.

BARBEIRO — Precisa-se bom oficial. Estrada do Porto Velho, 1036, Cordovil, perto da Av. Brasil. — Afonso.

BARBEIRO - Precisa-se com. Hoje. Garanto salário. Estrada do Saco, 173. P. Penha.

CABELEIREIRAS, manicura, pedicura, limpeza de pele etc. ensina-se rápido, aulas diurnas e noturnas, diàriamente, — Rua Arquias Cordeiro, 596. Tel. 49-9189. Méier. Todos os Santos, com o Prof. Macedo.

CABELEIREIRA competente e de boa aparência e que faça unhas. Rua Real Grandeza, 141, sob. Botafogo. Garantia Cr$ 21 000,00. Tel. 26-0395.

CABELEIREIRA — Precisa-se de uma na Rua Andrade Pertence, 42-D — Cabeleireira Mintes. Tel. 25-4117 — Catete.

EMPREGADA — Precisa-se de uma para todo serviço e que durma fora Tratar na Rua Barão da Tôrre n.º 623, ap. 105.

ESCOLA DE CABELEIREIRA, MANICURA E ALISADEIRA — Precisa-se de moças e senhoras, na Rua Azevedo Lima, 16, Rio Comprido.

ENSINO manicura em 30 dias à noite. Vol. da Pátria 354. D. Nadir.

MANICURA — Ensina-se em 30 dias. Rua Pedro Américo, 340, ap. 102.

MANICURA — Guanabara P. Hotel. Av. P. Vargas, 392. 43-8808.

MANICURA — Precisa-se de competente Salão Lido — Ronald de Carvalho 91-B — Copacabana.

PRECISA-SE 1 barbeiro efetivo. Av. Suburbana 9 344-F.

PRECISA-SE de um barbeiro na Rua Cardoso Marinho, n.º 8. Garante-se salário ou 60%. Santo Cristo. Tel. 23-3986.

PRECISA-SE garôto menor, limpeza de salão de cabeleireiro. Rua General Venâncio Flôres n. 481-B. — Leblon.

PRECISA-SE de menor para ajudante de cabeleireiro. Salão São Sebastião, na Rua Haddock Lôbo, 390-A.

PRECISO profissional de salão de beleza. Cordovil, B. V. Alegre, Rua 1, c/ 2.

PRECISA-SE de aprendizes de cabeleireira, manicuras, massagem facial. Horário das 9 às 18 horas. Grátis para modelos. D. Haidée. Largo de São Francisco, 26, sala 418.

## CHOFERES, MEC. E LANTERNEIROS

ELETRICISTA de automóveis precisa-se, 100% especializado. Rua Almirante Cocrane, 137, próximo à Praça Saenz Peña.

LANTERNEIROS — Preciso 2 oficiais. Tratar com Sr. Augusto. Rua do Senado, 329.

LAVADOR - LUBRIFICADOR — À noite. Precisa-se. Av. Brás de Pina, 1 242.

LANTERNEIROS capacitados de automóveis precisam-se. Auto Mecânica Santa Cândida Rua Marquês de Sapucaí, 263.

LANTERNEIRO — Precisa-se. Rua Montevidéu, 555, Penha.

MOTORISTA-VENDEDOR — Importante indústria produtos alimentícios, na Guanabara, precisa com prática de um ano em dirigir caminhão. Tratar na Rua Orestes 28 — Santo Cristo, parte da manhã, com o Sr. Rocha.

MOTORISTA aceita carro de praça para trabalhar depois das 16 horas, sábados e domingos o dia todo, ou outro serviço qualquer. Telefonar para Vitor 34-2085.

MOTORISTA PARTICULAR — Procura-se, idade mínima 35 anos, morando perto da Zona Sul. Apresentar-se com toda documentação entre 9 e 11 horas. Rua Aires Saldanha n.º 127, ap. 1 201.

MOTORISTA — Procura-se, para carro de passeio, de preferência solteiro ou viúvo — Telefonar para o Dr. Cunha, das 8 às 17 horas, p/ 32-2811, ou, depois das 17,30 horas, p/ 28-3632.

MOTORISTA — Família de alto tratamento precisa de um, educado, com prática mínima de 5 anos em carros particulares. Só serve se residir no Leblon ou Gávea. Preferência solteiro. Uso de boné obrigatório. Favor só se apresentar quem tenha êsses requisitos e referências de primeiríssima ordem — Tratar na Praça Pio X, 93, 9.º andar, sala 901.

MOTORISTA — Preciso urgente para trabalhar em carro nôvo, táxi, senhor com referências, preferência português — 43-2287.

MOTORISTAS PARA CAMINHÃO — Precisa-se de 3, entrega materiais construção. Carteira acima 5 anos. Rua Ibiapina, 141, fundos, Estação da Penha.

MEIO-OFICIAL de mecânico, de VW, precisa-se. Rua Leite Leal, 32.

MOTORISTA mecânico, precisa-se p/ caminhão International S-160 S-180. Exige-se referências e documentos, em ordem. Tratar R. Benedito Otoni, 45/47. Sr. José.

MOTORISTA — Vendedor — Precisa-se para massas alimentícias na Rua Ricardo Machado, 933.

**MOTORISTA — Precisa-se para ônibus. Serve quem tenha 2 anos de matrícula em caminhão. Salário de 1 500,00 diários e prêmios. Várias vagas. Tratar na Rua Viana Drumond, 45 — Vila Isabel.**

MECÂNICOS — Precisam-se para oficina de automóveis Dauphine. Gordini, Willys, profissionais especializados com bastante prática comprovada. Paga-se bem. Apresentar-se com documentos: Auto Ro-Mi, Barata Ribeiro, 750-A.

MOTORISTA — Particular precisa para serviço somente das 15 às 19 horas. Só serve com muita prática, tendo experiência com trabalho em casa de família e dando referências. Salário 15 000,00. Telefone 42-3103.

MOTORISTA para caminhão para entrega de materiais de construção. Precisa-se. Tratar na Rua Barão de Mesquita, 357.

OFICIAL e meio oficial de pintura de automóveis, precisam-se: Auto Mecânica Santa Cândida Rua Marquês de Sapucaí, 263.

OFERECE-SE um motorista c/ boas referências. — Tel. 43-3218 — Sr. Sousa.

PINTOR de automóveis — Competente, bom salário. — Precisa-se, na R. Camerino n.º 19-21.

OFERECE-SE motorista. 23 dias no mês. Tel. 34-2357. — Edson.

PRECISA-SE capoteiro. Rua Desembargador Isidro, 121.

PRECISO de um lanterneiro profissional. Tratar c/ Carvalho na Rua Carlos de Vasconcelos 138, Tijuca.

PRECISA-SE de bons motoristas; que dêem referências. Para trabalhar com carro de entrega, no ramo de confeitaria, dando preferência quem já tenha prática. — Não se apresentar não tendo condições. Confeitaria Gerbô. Rua Afonso Pena número 146.

PRECISA-SE de pintores para carro. Paga-se bem. Marquês de São Vicente, 222.

PINTOR DE CARRO — Preciso. R. Montevidéu, n.º 553, Penha.

PINTORES, de automóveis, precisam-se. Rua Bonfim n.º 379, com o Sr. Valdir.

PRECISA-SE de um motorista para caminhão Ordenado Cr$ 40 000,00 mensais — Exigem-se referências Tratar Rua Sá Freire, 60, S. Cristóvão.

PRECISA-SE motorista para táxi, com fiança, para trabalhar só — Rua Castro Alves, Garagem Real — Méier.

LANTERNEIRO — Precisa-se de um competente, na Rua Neri Pinheiro, 93 — Mangue.

LANTERNEIRO competente preciso, na Rua Pedro Alves, 75. Paga-se até 1 800 diários.

LANTERNEIRO 1/2 ofic., preciso, na R. Pedro Alves, 75.

## SAPATEIROS

**FÁBRICA DE CALÇADOS ESPORTE FINO PARA SENHORA precisa de um pespontador que saiba chanfrar à máquina e com bom conhecimento de mesa de virada. Precisa de cortadores de peles rápidos e desembaraçados. — Favor comparecer na Rua Bento Gonçalves, 87, Engenho de Dentro.**

FÁBRICA DE CALÇADOS — Precisa-se de bom modelador. Paga-se muito bem. R. Montevidéu, 1 133, Penha.

PRECISO empregado de sapateiro, para consêrto. R. Barreiros, 397. B. Ramos.

PRECISA-SE de cortador e caixeiro para limpezas de balcão. Rua Bento Gonçalves, 16. Engenho de Dentro.

PESPONTADORAS de calçados de senhora, precisa-se na Rua Costa Barros, 4, final de Alexandre Mackenzie.

PRECISA-SE de menor com prática de lixar sola para calçado de senhora. Av. João Ribeiro, 475. Terra Nova.

PRECISA-SE de balcão para Luís XV fino. Rua Santa Clara, 33/811.

PRECISA-SE de montador para obra esporte. Rua José Bonifácio, 880. Todos os Santos.

PRECISA-SE de sapateiro para consertos; que saiba trabalhar, na Rua Dr. Luís Bicalho, n.º 571, 1.ª loja, Rocha Miranda.

PESPONTADEIRA — Precisa-se na Travessa Etelvina, 35. — Olaria.

SAPATEIROS — Precisa-se de um montador para obra esporte p/ senhoras. — Rua Moreira, 611-A (próximo ao Largo da Abolição).

SAPATEIROS — Precisa-se de cortadores de forros, na Fábrica de Calçados Colonial — Rua Júlio do Carmo, 492, Estácio de Sá.

SAPATEIRO — Precisa-se para conserto de calçados, paga-se bem. Rua Brigadeiro Delamare, 137 L. 91. Marechal Hermes.

## VENDEDORES E CORRETORES

**EXCELENTE PROMOÇÃO — Temos 5 vagas em nossa firma para rapazes com instrução secundária, boa apresentação e desembaraço. Estamos organizando nôvo quadro de vendas e precisamos de elementos jovens e ambiciosos para lugar de grande futuro. Base inicial Cr$ .. 40 000,00. Tratar com Nélio, na Rua do Ouvidor n.º 86, 1.º andar.**

RAMO FOTOGRÁFICO — Elemento capaz para gêneros de vendas ou vendedor, com freguesia própria e 12 anos de experiência, oferece seus serviços. Resposta para França, neste Jornal — 0 251.

VENDEDORES INTERNOS E EXTERNOS — Para diversos ramos. Boa aparência e prática na venda. 25 000 mais comissão. Av. Pres. Vargas, 529, s. 1 811. — TED.

VENDEDORES VIAJANTES, até 35 a. Podendo dar etc. fiança, b/aparência, Av. P. Vargas, 435, s/605.

VENDEDORES — Precisa-se de 2 vendedores com prática, para trabalhar com conservas, junto a mercadinhos, mercearias, supermercados. Artigos de reputação tradicional no Brasil. Ajuda de custo, salário mínimo e comissões. Cartas para Caixa Postal 573 — Rio.

VENDEDOR — Material elétrico padrão Light. Ajuda de custo inicial, ótima comissão. Rua Frei Caneca, 275. Sr. Paulo das 8 às 12 horas.

VENDEDORES — Admitimos dois bons vendedores, para produto de grande aceitação. Fineza não se apresentarem elementos sem vocação para vendas. Marcar entrevista pelo telefone 52-2649.

VENDEDORAS — Precisam-se, boa aparência, produtos beleza a domicílio, com 20%. Av. Presidente Vargas, 529, sala 802.

VENDEDOR louças e ferragens — Precisamos, que conheça a freguesia e o artigo. Boa comissão. — Rua Riachuelo, 413.

VENDEDORES — Precisam-se de vendedores de televisores. Ótimas comissões. R. da Alfândega, 111-A s/ 405. — (Lima).

VENDEDORES — Precisa-se de vendedores, c/ ajuda de custos e comissões. Comparecer depois das 15 horas na Rua do Propósito n.º 14 — Saúde.

## AMAS - ARRUM. E COPEIRAS

ALERTA empregada doméstica — Emprega-se por 10 a 20 000. Traga documentos. — Agência Olga, Av. Copacabana, 534, ap. 402. Tel. 57-2622.

ATENÇÃO — Ofereço empregadas domésticas, escolhidas, com referências e documentos. Agência Olga. 37-7191.

ATENÇÃO — Môça, todo serviço três pessoas, precisa-se, Rua Barão da Tôrre 214, ap. 203. Ipanema.

ARRUMADEIRA — Precisa-se c/ prática, pode dormir no emprêgo. R. Correia Dutra, n.º 156.

ARRUMADEIRA — Precisa-se para casa de família. Das 8 às 16 horas. Rua Santana, 186, ap. 204.

ARRUMADEIRA — Das 8 às 12 horas. Não trabalha domingo. Lava e passa algumas peças de roupa. Exige-se carteira. Pagam-se Cr$ 6 000,00, — Rua Figueiredo Magalhães n. 108, ap. 1102. Copacabana.

ATENÇÃO! Copeira — Precisa-se moça para serviços leves em pensão. Rua São Cristóvão n. 900 e 908, sobrado da padaria.

ARRUMADEIRA — Precisa-se — 36-0430 Av. Atlântica n.º 1 166, ap. 403.

ARRUMADEIRA — Babá clara, precisa-se, com carteira. Ordenado 16 mil cruzs. Tratar tel.: 36-3693, até quinta-feira. Av. Atlântica 2 112, ap. n.º 802.

ARRUMADEIRA — C/ prática e refs. Figueiredo Magalhães, 456/801, Cop. Bom ordenado

ARRUMADEIRA — Precisa-se de arrumadeira com prática. Paga-se bem. Tratar na R. Carmela Dutra, 96. — (Tijuca).

ARRUMADEIRA e tomar conta de 1 criança. Cr$ .. 9 000,00. Av. Rainha Elizabeth, 637, ap. 202.

ARRUMADEIRA — Precisa-se moça. Sá Ferreira, 44, ap. n.º 1 002. Copac.

ARRUMADOR — Precisa-se para casa de família de um faxineiro-arrumador. É indispensável ter boas referências e prática do serviço. — Tratar na Rua Ministro Artur Ribeiro, 43.

ARRUMADEIRA-COPEIRA c/ referências Pago bem. Santa Clara n.º 47, ap. 1 201.

ARRUMADEIRA - Portuguêsa ou espanhola, preciso copeira-arrumadeira p/ pequena família. Rua Raul Pompéia 99, ap. 301. Tel. 27-9635.

ARRUMADEIRA - COPEIRA — Precisa-se com prática e referências. Paga-se bem. Av. Copacabana 860, ap. 801.

ARRUMADEIRA — Para todo serviço menos lavar e cozinhar. Ord. 7 000,00. Exige-se documento. Rua Dias da Cruz 33.

ARRUMADEIRA — Precisa-se que durma no emprego, na Rua Tonelero, 7 ap. 301, Copacabana. Paga-se bem e exige-se referências.

ATENÇÃO — Agência S. Judas Tadeu — Oferece ótimas empregadas domésticas, efetivas, diaristas, faxineiros. Telefones 57-7106 ou 57-0632.

ATENÇÃO! — Preciso de várias empregadas domésticas: Ord. de 10 000 a 30 000. Av. Copacabana, 796, ap. 504.

AGÊNCIA PEDRO PAULO oferece empregadas domésticas, diaristas e mensalistas. Telefone 36-3478 e 57-4079.

**ARRUMADEIRA — COPEIRA — Pequena família estrangeira procura c/ prática e boa apresentação. Ordenado base Cr$ .. 10 000,00. Exigem-se referências. Rua Barão de Lucena n. 48. (Botafogo) — Tel. 26-1121.**

ATENÇÃO — Precisa-se empregada para serviço doméstico. Exige-se referências. Paga-se bem. Rua Barão de Icaraí, 32 ap. 402.

**BABÁ - Precisa-se com prática, para duas crianças — Exigem-se referências. Paga-se bem. Tratar pelo telefone 36-3440 — Leme.**

BABÁ — Preciso. Ord. 10 a 20 mil. Av. Copacabana, 796 — 303.

BABÁ — Precisa-se, c/ prática e referências Av Copacabana 860, ap. 801. Paga-se bem.

BABÁ — Precisa-se, com referências. Paga-se bem. Av. Vieira Souto, 536.

BABÁ' — Cr$ 10 000,00. Precisa-se de mocinha para ajudar a olhar duas crianças — Referências. Marquês de Abrantes, 152, ap. 301.

BABÁ — Precisa-se, das 7 às 20 horas Tratar à noite, na Rua Domingos Ferreira, 123, ap. 1 230.

BABÁ — Precisa-se de pessoa de boa aparência, com prática de criança pequena Pedem-se referências. Ordenado Cr$ 10 000,00. Tratar na Rua Dona Mariana 66. Botafogo.

BABÁS E COPEIRAS — Preciso com documentos, empregos de 10 a 20 000,00. Av. Copacabana 534, ap. 402.

BABÁ para uma criança — Cr$ 9 000,00. Sacadura Cabral n.º 39 (Mauá).

COPEIRA — Precisa-se na Rua Barão de São Félix n. 38, dá moradia.

**COPEIRA — Precisa-se c/ muita prática que trabalhe com perfeição para família estrangeira de fino trato. Paga-se bem e exigem-se referências. Favor não se apresentar quem não estiver em condições. Rua Hilário de Gouveia n.º 18, ap. 501.**

COPEIRA arrumadeira. Precisa-se copeira e arrumar p/ casal sem filhos, copeirar à francesa, dormir no emprêgo. Paga-se bem, exige-se referências. Av. Atlântica n. 2 710, ap. 901, (esquina de Santa Clara).

**COPEIRA - ARRUMADEIRA — Para família de alto tratamento que apresente sólidas referências. Paga-se ótimo ordenado. Telefone 27-9664 ou 47-8622.**

COPEIRA — Para trabalhar em pensão. — Rua Barão de Mesquita, 763.

COPEIRA - ARRUMADEIRA — Precisa-se Paga-se bem, Constante Ramos 67, ap. 301. Copacabana

COPEIRA-ARRUMADEIRA — Cr$ 10 000,00 — Precisa-se, c/ referências. Rua Cupertino Durão, 45, ap. 404. Leblon

COPEIRA — Precisa-se Ordenado: 10 mil Av. Alexandre Ferreira, 123, J. Bot, Tel. 26-8068.

CASAL procura empregada, para todo serviço Almirante Tamandaré, 59, ap. 503.

**COPEIRA - ARRUMADEIRA com referências. Pago muito bem. Tel. 37-0517. R. Ronald Carvalho, 181/31.**

DOMÉSTICA — Precisa-se p/ todo serviço ap. 3 pessoas — Pagam-se 8 mil cruzeiros. Pedem-se referências, R. Professor Quintino do Vale, 22, ap. 301, Tijuca. Tel. 32-0102.

**EMPREGADA — Precisa-se com muita prática para todo serviço de casal estrangeiro com um filho. — Paga-se muito bem. Exigem-se referências. Rua Gomes Carneiro, 49-202. — Ipanema.** (P

EMPREGADA, todo serviço, 3 pessoas, sabendo cozinhar. Não lava. Santa Clara, 196, ap. 601.

EMPREGADA — Precisa-se para copa e cozinha. Rua Belfort Roxo, 128, ap. 202. — Lido — Copacabana.

EMPREGADA, p/ todo serviço de 2 pessoas, menos lavar e encerar. Ord.: 10 mil. Rua Santa Clara, 95, ap. 601.

EMPREGADA — Precisa-se, pequena família Paga-se bem. Pedem-se referências. Senador Vergueiro 123/701.

EMPREGADA — Precisa-se de uma moça para serviços domésticos Pedem-se referências Tratar Rua Santa Sofia 200. Praça Saenz Peña.

EMPREGADA — Precisa-se em apartamento de casal. Rua República do Peru, 81, ap. 1 104. Copacabana.

EMPREGADA — Precisa-se uma de confiança para serviços de um casal. Tratar na Rua Senador Vergueiro, 133, ap. 314 — Flamengo, depois das 12 horas.

EMPREGADA para limpezas e lavar roupas miúdas, Tel. 30-2501, Penha.

EMPREGADA, pessoa só, de confiança, Pago bem. — Rua Montevidéu, 470, ap. 201, — Penha.

EMPREGADA — Precisa-se para todo serviço para casal e um filho, estrangeiro. Paga-se bem. — Av. Rainha Elizabeth, 540, ap. 501.

EMPREGADA — Precisa-se. Todo o serviço, menos lavar roupas. Família 3 pessoas. Cr$ 12 000,00. Exige-se referências. Av. Copacabana n. 1 220, ap. 505.

EMPREGADA — Precisa-se, na Ilha do Gov. Tel: .... 34-3200. Cr$ 7 000,00.

**EMPREGADA portuguêsa — Precisa-se de uma para casa de casal, não precisa ter prática. Paga-se muito bem. Rua Almirante Saddock de Sá, 119, Ipanema. Tel. 47-6811.**

EMPREGADA — Cr$ 10 000,00. Serviço casal. Precisa-se na Rua Eugênio Hussak, 15, ap. 301 Laranjeiras (perto da Rua Ipiranga).

EMPREGADA — Precisa-se de uma môça, para trabalhar em casa de família, com referências Tratar na Av. 28 de Setembro, 337, loja D, Vila Isabel.

ESPANHOLA — Governanta — Necessita-se para tomar conta de apartamento de pessoa só. Tel. 57-8689, Emílio Berla, 116-F, ap. 401.

EMPREGADA POR HORA — R. Santa Clara, 177, ap. 503.

EMPREGADA POR HORA — Precisa-se. Laranjeiras, 102, ap. 205.

EMPREGADA — Precisa-se moça para todo serviço casal, dormindo no emprego — Av. Paulo Frontin, 647-A, ap. 605 — Rio Comprido. Paga-se bem — Referências.

EMPREGADA para todo serviço. Dorme no emprêgo. Pedem-se referências. Ordenado 13 mil. Tratar na Rua Santa Clara, n.º 397, ap. 401, depois das 17 horas.

EMPREGADA — Arrumar e pequenos serviços, 10 000,00 — Não lava e não cozinha, nem passa roupa de adulto. Saída todos os domingos — Referências. Marquês de Abrantes, 132, ap. 301.

EMPREGADA P/ CASAL — Precisa-se. Rua Ferreira Viana, 44, ap. 503, Flamengo. Tem máquina lavar.

EMPREGADA para arrumar e ajudar na cozinha. Dorme no emprego, Buarque de Macedo, 34, ap. 502. Paga-se bem.

EMPREGADA — Precisa-se para todos os serviços em apartamento de pequena família. Tratar na Rua Almirante Tamandaré, 36, ap. 802.

EMPREGADA — Todo serviço. Com referências e carteira. Paga-se bem, R. Ronald de Carvalho, 21, ap. 63.

EMPREGADA — Precisa-se, com carteira, três vêzes por semana, das 13 às 17 h. Rua Silveira Martins, 40, ap. 1 201.

EMPREGADA — De 40 a 50 anos, precisa-se para casa de família de 2 pessoas. Dormindo no emprego. Pedem-se informações. Tratar, depois de 10 horas. Rua Santo Afonso, 103 — Praça Saens Pena.

EMPREGADA — Precisa-se na Rua Domingos Ferreira, 22, ap. 804.

EMPREGADA serviço geral, menos lavar p/ casal, 10/12 mil cruzs. por mês. Rodolfo Dantas 87, ap. 502. Copac.

EMPREGADA — Para ajudar todo serviço Rua Domingos Ferreira n.º 28, ap. 1 004.

EMPREGADA — Família 4 pessoas. Não lava, não encera. Paga-se muito bem. Rua General Urquiza, 136, ap. 402 — Leblon.

EMPREGADA — Precisa-se p. família de trato, Cart., ref., e muita prática. Av. Atlântica, 4 112, ap. 301.

EMPREGADA — Precisa-se ap. pequeno. 7 500,00, na Rua Ferreira Viana, 55, ap. 305 — Flamengo.

EMPREGADA para todo serviço casal, sem filhos, com referências. Ord. 6 a 7 mil — Av. Engenheiro Richard, 92, c/ 1 — Grajaú.

EMPREGADA — Procura-se p/ todos os serviços, apartamento casal fino trato. — Exigem-se referências. Domingos Ferreira, 187, ap. 42.

EMPREGADA — Precisa-se para fazer limpezas e lavar peças miúdas. Trabalho sòmente 3 dias por semana, das 8 às 16 horas. Cr$ 350,00 por dia. Tratar hoje, das 8 às 11 horas da manhã, na R. General Roca, 312, ap. 201. Tijuca. Exigem-se referências.

EMPREGADA — Preciso R. Senador Vergueiro 124, ap. n. 401.

EMPREGADA p/ 2 pes. estrang. R. Glória 190, Ap. n. 602.

EMPREGADA — Precisa-se. Rua Francisco Sá 91, ap. 401 Copacabana.

EMPREGADA — Precisa-se de uma. Paga-se bem. Tratar na Rua Costa Tôrres, 24, sobrado, Rio Comprido.

GOVERNANTA — Exigem-se referências. Serviço de casa de família. Tratar depois das 9 horas. Rua das Laranjeiras, 304.

GOVERNANTA — Necessita-se de senhora educada, fino trato, para tomar conta de apartamento de pessoa só — Tel. 57-8689. Emílio Berla n.º 116-F, ap. 401.

GAROTA — Precisa-se para casa de família do máximo respeito, de 11 a 14 anos. Rua Campos da Paz, 82, sobrado, Rio Comprido.

MENINA mocinha, ajudar — 58-6754.

MOCINHA — Precisa-se para babá. Paga-se bem Rua Maria e Barros, 1 053, ap. 401.

MOCINHA — Precisa-se na Rua das Laranjeiras, 322, ap. 802, para arrumar. Telefone 45-9263.

MOÇA MENOR — Para casa de família, de preferência que goste de crianças. Telefone 43-3516. Dra. Nízia.

MENINA — Precisa-se de 2 — Cr$ 3 000,00 cada, na R. Domingos Ferreira, 155, ap. 304 — Copac.

MÔÇA, chegada do Norte, c/ prática de arrumação, oferece seus serviços, como arrumadeira, à famílias de tratamento, ou em casa de algum senhor. Dá carta de recomendação, de pessoa idônea, com firma reconhecida em Cartório. Dorme e come no domicílio. Deseja ordenado justo. Carta ou telegrama para Francisquinha. Hotel Presidente, ap. 706 nesta Capital, até o dia 20 dêste.

MÔÇA — Arrumar e ajudar na cozinha, sete mil cruzeiros, Av. Atlântica n.º 1 510, ap. n.º 503.

OFERECE-SE empregada por dia, branca, de confiança, para qualquer serviço. Diária Cr$ 850,00. Telefone 30-7540.

OFEREÇO empregada alemã c/ filho 6 anos. 52-1355.

OFERECEM-SE ótimas empregadas domésticas. Telefone 22-3813.

OFERECE-SE Sra. 34 anos p/ governanta ap. pessoa só. — Faz o serviço do mesmo, morando no local. R. Senador Vergueiro, 11. Flamengo.

OFERECE-SE para trabalhar em Brasília, em casa de família uma môça com referências, tel. 38-2319.

PRECISO de empregada, de preferência portuguêsa, para arrumar e cozinhar. Ordenado a combinar Tratar pelo telefone 42-3070, com Mme. Santoro.

PRECISO babá e coz. 15 mil cada, 7 de Setembro, 63 — 32-1595.

PRECISA-SE empregada para serviço de um casal e uma criança. Tratar na Rua Desembargador Isidro, 33, ap. 302.

PRECISA-SE môça ou senhora, não se faz questão de côr, nem idade, para todo serviço de duas pessoas (mãe e filho rapaz). Dormir no emprêgo. Pg. Cr$ 3 500,00. Tratar Rua Gruccai 361 Penha.

PRECISA-SE de uma boa empregada com referências, Rua Conde de Bonfim, 512, ap. 601. — Tijuca.

PRECISA-SE de empregada, para serviços gerais, menos lavar e cozinhar. Exige-se carteira. Rua Ministro Viveiros de Castro, 72, ap. 402.

PRECISA-SE empregada para todo serviço. Exigem-se documentos. Paga-se bem. Das 8 às 15 horas. Av. N. S. de Fátima, 88, ap. 503.

PRECISA-SE de uma empregada na Rua Santana, 178, ap. 605.

PRECISA-SE Arrumadeira e lavar roupas. Exigem-se referências. Vol. da Pátria 60, casa 6.

**PRECISA-SE de uma babá — Rua Buarque de Macedo, 50, ap. 304. Flamengo.**

PENSÃO — Môça para secar louça, precisa-se. Rua Senador Dantas, n.º 19, 7.º andar, ap. 701.

PRECISA-SE de uma empregada, na Rua General Roca n.º 801, ap. 601.

PRECISA-SE empregada para arrumar e cooperar. Exige-se carteira. Cr$ 10 000,00. Rua Araújo Lima, 28. Tel. 52-9234.

PRECISA-SE senhora ou môça sossegada para ajudar em serviços domésticos, Cr$ .... 5 000,00. R. Moreira Sampaio 15 Méier 29-3663

PRECISO empregada por hora, c/ ótimas referências. — Tratar 37-4487

PRECISA-SE de uma arrumadeira na Rua Pereira da Silva, n.º 121, e de um empregado de 14 a 18 anos.

PRECISA-SE de empregada, c/ referências Paga-se bem. Rua São Salvador, 53, ap. 102 — Flamengo — Tel.: 45-0885.

PRECISA-SE de empregada, com ref. Paga-se bem. Rua 2 de Dezembro, 23, ap. 101, Flamengo. Tel. 25-6234

PRECISA-SE de empregada, com referências, para família de 4 pessoas. Não lava nem passa. Rua Tonelero, 170, ap. 503. Copacabana.

PRECISA-SE empregada, pequena família. Rua Manuela Barbosa n.º 12, ap. 404. Méier

PRECISA-SE de uma empregada para todo serviço de um casal, que saiba lavar e cozinhar bem. Ordenado 6 500 cruzeiros. Não trabalha aos domingos, Horário das 8h 30m às 17h. Só se atende pela manhã. Endereço: Rua Pereira Franco, 70, ap. 301 .D. Rosita.

PRECISA-SE de empregada para todo o serviço de pequena família, que durma no emprego. — Rua Major Mascarenhas, 56, casa 9. — Todos os Santos.

PRECISA-SE de uma arrumadeira por hora, para trabalhar na parte da manhã, em casa de três pessoas. Rua das Laranjeiras n. 136, ap. 703. Referências. Telefone: 45-1894.

PRECISA-SE de empregada para todo serviço de duas pessoas. Exigem-se referências, Rua Barata Ribeiro n. 261, ap. 801.

PRECISA-SE de empregada, com prática de papelaria. R. Catete n. 156.

PRECISA-SE de menina de 12 anos, para serviços leves. Casa de pequena família. R. Sá Ferreira, 156, ap. 602. — Copacabana na parte da manhã.

PRECISA-SE empregada, todo serviço de casal. Ordenado: Cr$ 12 000,00. Rua Caning, 22, ap. 704, Copacabana.

PRECISA-SE de empregada para todo o serviço. — Dorme fora. Paga-se bem a desembaraçada. Rua Henório Barros, 23/601. Transv. Senador Vergueiro — Flamengo.

PRECISA-SE de mocinha — R. Barata Ribeiro, 197, ap. 1 203.

PRECISA-SE de empregada para pensão. Rua do Catete, n.º 53.

PRECISA-SE de empregada, Pouco serviço. Rua Cônego Tobias n. 130, c/ 9. Méier

PRECISA-SE de empregada, para apartamento de duas pessoas. Não trabalha aos domingos Exigem-se referências. Tratar na Rua Raimundo Correia, 35, ap. 403, no horário das 8,30 às 18 horas.

PRECISO, para todo serviço, menos lavar, só com referências. Rua Senador Vergueiro, 55/902, Flamengo.

PRECISA-SE mocinha. Telefone 45-3072.

PRECISA-SE de uma empregada para casal. Rua Figueiredo Magalhães 1 053, ap. n.º 502. Pede-se referência.

PRECISA-SE empregada na Rua Ronald de Carvalho, 233, ap. 1 002. Pede-se referências.

PRECISA-SE empregada para pequena família. — Tratar na Rua Uranos, 1127, c/ 1. — Ramos.

PRECISA-SE de uma pessoa que seja só, até 30 anos, com referências e boa aparência, educada, para ser governanta de uma casa com todo respeito. — Procurar Rua Firmino Fragoso, 26, apartamento 202 — Madureira.

PRECISA-SE empregada. — Rua Visconde de Figueiredo, 74. Tijuca.

PRECISA-SE empr. dom., c/ ref. e saúde, Rua Dr. Satamini, 57, ap. 302, Tijuca. — Paga-se bem.

**PROCURA-SE portuguêsa recem-chegada para babá. Tel. 42-3500.**

PRECISA-SE de uma mocinha para arrumar, — Rua Aguiar, 56. Tijuca.

**PRECISA-SE empregada para casal português, bom ordenado, que dê referências. Ver e tratar Rua Joaquina Rosa, 320. Lins de Vasconcelos. Tel. 29-5121.**

PRECISA-SE de empregada para serviços domésticos. Rua Visc. Santa Isabel, 427, Grajaú. Tel. 38-3593.

PRECISO empreg. 9h às 15h. Av. Osv. Cruz, 12/201. 25-2650.

PRECISA-SE babá arrumadeira, branca, para 3 crianças. Paga-se bem. Rua Sá Ferreira, 38, ap. 301.

PRECISA-SE de arrumadeira, das 7,30 às 11,30 horas, na Rua Guapeni, 61, Pça. Saenz Pena

PRECISO de empregada, para serviço de casal, no Flamengo — Tel.: 45-3294

PRECISA-SE de moça para serviço de limpeza, S. Januário, 134 — Cr$ 5 000,00.

OFERECEM-SE domésticas p/ dormir fora ou no emprêgo. 32-0584 e 32-5556, D. Conceição

OFEREÇO babás e copeiras escolhidas, uma é portuguêsa. Agência Olga — 37-7191.

OFEREÇO copeira. Serve à francesa. Ag. Olga, 37-7191.

PROCURA-SE empregada portuguêsa, com ótimas referências, gostando de crianças, disposta viajar para França com família brasileira e lá permanecer três anos. Cartas para o n.º 0 221, na portaria dêste Jornal.

PRECISA-SE uma ajudante de copeira c/ prática, para pensão comercial. R. Alcântara Machado 46, 1.º. Telefone 43-9771.

PRECISO de arrumadeiras e cozinheiras Ords. 10 a 20 000 — Rua Joaquim Silva, 123.

TODO SERVIÇO — Precisa-se empregada com prática e referências, dormindo no emprêgo. S. Clemente, 137/601. Botafogo. Tel. 26-7933.

## COZINHEIRAS

ALERTA! — Cozinheiras e babás, salários de 10 a 30 000, só na R. Joaquim Silva, 123.

ATENÇÃO! — Cozinheira, babá, copeira, arrum., preciso Ord. 10 a 25 mil. Av. Copacabana 796/303

AJUDANTA DE COZINHA — Precisa-se de uma môça com prática de pensão. Rua São Francisco da Prainha n.º 27, sobrado. Praça Mauá.

ATENÇÃO — Cozinh., cop., babás, temos empregos de 15 a 35 mil, pela Associação Auxiliadora, R. Francisco Serrador, 90/301. Cinelândia. Tel. 22-5557.

COZINHEIRAS preciso quatro sendo uma de forno e fogão, ord. 12 a 25 000. Av. Copacabana, 534 ap. 402.

COZINHEIRA, Paga-se bem. Rua Correa Dutra, 47, ap. 702. Catete.

COZINHEIRO — Precisa-se, para casa de família de fino trato Ordenado a combinar Rua Farme de Amoedo, 58, ap. 401

COZINHEIRA — Precisa-se de uma que durma no aluguel. Paga-se bem. — Telefone: 37-9715.

**COZINHEIRA — Precisa-se na Rua Sousa Lima, 345, apartamento 201. Exigem-se referências. — Paga-se bem.**

COZINHEIRA — Precisa-se c/ prática de pensão — R. Marquês de São Vicente, 18, fundos — Gávea.

COZINHEIRA — Precisa-se de uma de forno e fogão — Ordenado: Cr$ 12 000,00. — Exigem-se referências. Tratar na Rua Paul Redfern, 23, ap. 301 — Ipanema.

COZINHEIRA — Precisa-se de uma que dê referências. Ordenado: Cr$ 10 000,00. Tratar na Rua Bulhões de Carvalho, 245, ap. 1 002. — Copacabana.

**COZINHEIRA — Precisa-se para cozinhar e arrumar, Ordenado Cr$ ..... 12 000,00. Rua Raimundo Correia, 27, ap. 601. Copacabana. 37-6779.**

COZINHEIRA — Precisa-se de uma senhora de meia idade para tomar conta de casa de pessoa que trabalha fora. — Tratar no Largo do Machado, 11, loja M.

COZINHEIRA — Precisa-se para pequena família de tratamento. Exigem-se referências. Paga-se bem. R. Júlio de Castilhos, 22, 10.º and. Copacabana.

COZINHEIRA — Precisa-se. Av. Copacabana, 360, ap. 1 001. Ordenado 10 000,00.

COZINHEIRA — Precisa-se de uma com prática para trabalhar em casa de família — Tratar na Rua Prudente de Morais, 529, ap. 201. Ipanema Exigem-se referências

CASAL precisa de cozinheira para o trivial simples variado. Ordenado Cr$ 12 000,00 — Rua Sousa Lima, 410, ap. 901. Tel. 47-5236.

COZINHEIRA — Precisa-se Ordenado 12 mil Av. Alexandre Ferreira 122, J. Bot. Telefone 26-8068

COZINHEIRA — Precisa-se. 12 000,00, com carteira, lava roupa miúda. Av. Vieira Souto 272, ap. 404. Tratar das 7 às 10 horas

COZINHEIRA — Precisa-se para o trivial fino e variado e que também passe roupa. Exigem-se carteira e referência. Ordenado 15 000,00. Rua Júlio de Castilhos 56, ap. 501. Copacabana.

COZINHEIRA — Trivial fino, todo serviço 2 pessoas — Rua Constante Ramos 114, ap. 302.

COZINHEIRA — Precisa-se, para casal, trivial variado, passe a ferro, dormir no emprêgo. Carteira e referência. Paga-se bem Rua Silveira Martins 116, ap. 1 102

COZINHEIRA — Preciso — Ord. 10 a 20 mil. Av. Copacabana 796/303

COZINHEIRA — Trivial fino, refs. Rua Figueiredo Magalhães, 456, ap. 601, Cop. Paga-se bem

COZINHEIRA E ARRUMADEIRA — Para 3 pessoas. Cr$ 12 000,00 Av. Rainha Elizabeth, 559, ap. 701. Telefone: 27-7027

COZINHEIRA — Cozinhar e pequenos serviços. Cr$ .. 8 000,00. Rua Voluntários da Pátria, 236, ap. 41. Botafogo.

COZINHEIRA — Precisa-se de uma boa cozinheira do trivial fino, competente em doces. Cr$ 20 000,00. Não dorme no emprego. Rua Álvaro Alvim n.º 24. Tel. 22-7286. Tratar depois das 15 horas.

COZINHEIRA — Precisa-se para todo o serviço, ap. de 2 pessoas. Folga 2 domingos inteiros por mês. Rua Barão Flamengo n. 23, ap. 104.

COZINHEIRA — Precisa-se, Constante Ramos, n.º 90, ap. 1 001. Cop. 57-5450.

COZINHEIRA que lave roupa. Casa de duas pessoas. Exigem-se carteira e referências de casa onde tenha trabalhado pelo menos seis meses. Tratar das 8 às 13 horas, na Rua Constante Ramos, n.º 93. Não se atende pelo telefone.

COZINHEIRA por hora. Rua Santa Clara, 177, ap. 503.

COZINHEIRA competente. — Telefone: 26-3441.

COZINHEIRA — Precisa-se com prática para pensão. Rua da Alfândega n. 191, 1.º.

COZINHEIRA, Cr$ 10 000,00, Av. Rainha Elizabeth, 637, ap. 801.

COZINHEIRA e lavar peças miúdas, que durma. Carteira. Cr$ 10 000,00. Rua Gustavo Martins, 48. Irajá. Saltar na Estrada do Quitungo n. 1 553.

COZINHEIRA — Precisa-se, competente e de confiança, para casal sem filhos, de alto tratamento. Apresentar referências. — Rua Hilário Gouveia, 15, ap. 801. Copacabana. Ord. 10 000,00.

COZINHEIRA — Preciso do trivial fino, com prática e durma no emprego. Bom ordenado. Tratar com Sr. Adolfo — Rua Joaquim Palhares, 603, Tel. 28-1213, na parte da tarde.

COZINHEIRA — Precisa-se de uma cozinheira e um menino para fazer limpeza, que durma no emprego. Só serve dando referências. Rua Adalberto Aranha, 21. Tijuca.

COZINHEIRA — Precisa-se, que cozinhe e lave. Ordenado a tratar. Rua Senador Vergueiro, 35, ap. 304. Tel.: 25-3280 Dorme no emprego

COZINHEIRA — Só para o serviço de cozinha, precisa-se de uma, com referências, do trivial fino Rua Voluntários da Pátria, 423 Tel. 26-2394

COZINHEIRA — Cr$ 12 000,00 — Pequena família precisa p/ cozinhar o trivial variado e passar, dormindo no emprêgo e dando referências. Rua Dr. Sousa Lopes, 8. Telefone 26-9664. Principia na Rua Marechal Bento Manuel, a terceira rua à direita, entrando na Rua Farani, pela Praia de Botafogo.

COZINHEIRA — Pequena família, Cozinhar, Passar. Cr$ 10 000,00. Rua Pereira Nunes, 418, Vila Isabel.

COZINHEIRA, competente, precisa-se, Rua Dr. Satamini n.º 94, ap. 302, Tijuca

COZINHEIRA, ou cozinheiro, exigem-se referências, serviço de casa de família. Tratar depois das 9 horas, na Rua das Laranjeiras, 304

COZINHEIRA — Arrumadeira — Precisa. Não lava nem passa Apartamento pequeno 8 000,00. Pode referências. Rua Marquês de Abrantes 147, ap. 601.

COZINHEIRA. — Precisa-se de senhora educada e de responsabilidade que dê referências e durma no emprego, para começar imediatamente. Folgas durante o mês de 2 domingos e 2 dias úteis alternadamente — Salário Cr$ 8 000,00. Apresentar-se na Rua Campos Sales, 102 - ap. 606, Tijuca.

COZINHEIRA — Precisa-se, só para cozinhar para casal. Paga-se bem Constante Ramos 67, ap. 301. Copacabana.

COZINHEIRA — Precisa-se, Cr$ 10 000,00, referências e carteira Rua Miguel Lemos n.º 21/302

COZINHEIRA — Precisa-se para bar Rua Ana Neri 514.

COZINHEIRA — Precisa-se para trivial variado em casa de tratamento. Exigem-se referências e carteira Ordenado de Cr$ 12 000,00. Tratar na Rua Saint Roman, 16, esquina de Sá Ferreira, depois de 10 horas.

CASAL procura cozinheira para trivial fino. Ordenado a combinar. Tel. 27-1171.

COZINHEIRA — Precisa-se na Rua H. Lobo, n. 100. Café e bar.

COZINHEIRO bar lanchonete, c/ prática de lanches, referências. Paga-se bem Rua Conde de Bonfim n. 446-B

COZINHEIRA competente — Precisa-se na Rua dos Araújos, 64, ap. 101. Tijuca. Exigem-se referências. Dorme no emprego. Cr$ 6 000,00 a Cr$ 7 000,00.

**COZINHEIRA — Precisa-se, do trivial fino, para 4 pessoas. Referências Rua Codajás n. 179 — Leblon. Tel. 47-4984.**

**COZINHEIRA — Precisa-se que durma no emprego. Bom ordenado. Pedem-se referências. Tel. 47-1664.**

COZINHEIRA arrumadeira — Precisa-se de uma para casal de tratamento. Telefone: 27-3213.

COZINHEIRA e arrumar para casal, R. S. Salvador, 53, ap. 401. Competente, durma no emp. 10 mil.

COZINHEIRA — Precisa-se, na Praia de Botafogo, 22, ap. 902.

COZINHEIRA — Ordenado Cr$ 10 000,00. Precisa-se com prática do trivial variado, que more no emprego. Exigem-se referências Tratar na Av. Maracanã, 1 322 (próximo à Rua Uruguai)

COZINHEIRA forno e fogão — Precisa-se que conheça o trivial fino. Apresentar-se na Rua Álvaro Alvim, 24, 13.º and. Tel. 22-7286, após às 15 horas.

**COZINHEIRA - Para forno e fogão, ótimo salário, precisa-se para trabalhar em clube de campo no km 84 da Presidente Dutra — Tratar R. Mariz e Barros, 554-C e D, Sr. Pedro.** (P

COZINHEIRA — Em ap. de três pessoas. Pagam-se Cr$ 8 000,00. Exigem-se referências. Sá Ferreira, 19, ap. 501.

DONAS DE CASA grandes, coz. babás, cop. selecionadas mensais, diaristas. 53-1595.

**EMPREGADA — Precisa-se para todo o serviço em apart. de casal. Pedem-se referências e carteira. Rua Gustavo Sampaio, 700, ap. 204. Tel. 57-7431. Leme.** (P

EMPREGADA — Precisa-se, que saiba cozinhar, para trabalhar das 8 às 19 horas — Tratar na Rua Voluntários da Pátria 178, ap. 701. Exigem-se referências

EMPREGADA — Cr$ 11 000,00. Precisa-se p/ cozinhar e lavar p/ peq. família. Nascimento Silva, 461, Ipanema. 47-5876.

**EMPREGADA — Trivial fino. Cr$ 15 000,00. Rua Sá Ferreira, 115, ap. 301. Copacabana.**

EMPREGADA — Precisa-se para cozinhar, na Av. Amaral Peixoto, 386, Nova Iguaçu.

EMPREGADA para cozinhar o trivial fino e p/ pequenos serviços. Ótimo quarto. — Paga-se bem. Tratar na Rua Cândido de Oliveira, 37 casa. Tel: 34-3781. Rio Comprido.

EMPREGADA — Em casa de um casal precisa de cozinheira, que durma no emprêgo. — Rua Santa Luísa, 173, ap. 402 — Maracanã.

FAMÍLIA de tratamento precisa de cozinheira do trivial fino que lave peças miúdas. Pedem-se referências. Rua Domingos Ferreira n.º 175, ap. 301 — Copacabana.

OFEREÇO cozinheiras e arrumadeiras. 32-5556 e 32-0584, com Dona Conceição.

OFEREÇO três boas cozinheiras. Uma é de forno e fogão. Agência Olga, 37-7191.

OFEREÇO coz. forno fogão gaúcha e mais 2 mocinhas do Sul. 52-1595.

OFERECE-SE cozinheira com bastante p. no ramo, p/ diarista. D. Luísa, tel. 29-9458.

PRECISA-SE de cozinheiro competente, urgente. R. Senador Dantas, 33, sob.

PRECISA-SE 1 cozinh. trivial fino, p/1 casal. 15 mil. R. Francisco Serrador, 90-501. — Tel. 22-5557.

**PRECISA-SE de cozinheira de forno e fogão. Pagam-se Cr$ 15 000,00. Exige-se carteira. Tratar na Rua Hilário de Gouveia, 18, ap. 701.**

PRECISA-SE de cozinheira c/ referências, Est. Portela, 21, loja — Madureira.

PRECISA-SE de uma boa cozinheira para pequena família. Pagam-se Cr$ 10 000,00 — Av. Pres. Vargas, 3 415, ap. 301.

PRECISA-SE de cozinheiro, Rua Bela n. 607, S. Cristóvão.

PRECISA-SE de cozinheira Telefone: 54-0820.

PENSÃO — Precisa-se cozinheira desembaraçada e uma môça para todo serviço que durmam (as duas) no emprêgo. Av. Amaro Cavalcante n. 425, Méier.

PRECISA-SE cozinheira, de preferência senhora. R. Constant Ramos 120/801

PRECISA-SE de empregada, que saiba cozinhar o trivial variado, com referências, para pequena família. R. Santa Clara, 313, ap. 605. Copacabana

PRECISA-SE de cozinheira que lave, passe e saiba ler. Exigem-se referências, Família de 3 pessoas. Ordenado Cr$ 12 000,00. Rua General Glicério, 335, ap. 1 104, Laranjeiras.

PRECISA-SE uma empregada boa, que saiba cozinhar para um casal estrangeiro, idade 25 a 35 anos, que durma no emprego, com referências, no Bairro Glória. Trata-se: Rua Álvaro Alvim, 21, s. 307. Tel. 52-0751, c/ D. Anna.

PRECISA-SE de uma empregada que saiba cozinhar na Rua Tenente Vieira Sampaio, 158, ap. 302. Rio Comprido.

PRECISA-SE de uma empregada para ajudante de cozinha. Não trabalha domingo nem feriado. Cr$ 6 000,00. Rua da Alfândega, 256, 3.º.

PRECISO coz. p/ 1 senhor. 16 mil. Paissandu, 148. 52-1595.

PRECISA-SE de uma ajudante de cozinha com prática de pensão. Rua Barão de São Félix, 53, 2.º andar.

PRECISA-SE de cozinheira com prática de pensão. Rua Beneditinos n 27. Praça Mauá

PRECISA-SE de cozinheira, do trivial simples Ord.: Cr$ 10 000,00. Rua Domingos Ferreira, 41, ap. 609. Copacabana.

PRECISA-SE de cozinheira, c/ prática. Ord.: 10 mil Referências Av. Copacabana, 403, ap. 502.

PRECISA-SE de empregada para cozinhar e ajudar no serviço de casa, menos lavar e que durma no emprego Paga-se bem. Rua Conde Bonfim 568, ap 405, Tijuca.

PRECISA-SE empregada para cozinhar, passar etc., diàriamente, das 8 às 15 horas, em casa de casal. Exige-se carteira ou referências. Avenida Júlio Furtado, 241. Grajaú.

PRECISA-SE de uma cozinheira com prática de restaurante. Av. Amaro Cavalcanti n.º 1 821. Engenho de Dentro.

PRECISA-SE ajudante de cozinha. R. Ubaldino do Amaral, 24.

PRECISA-SE empregada que saiba cozinhar e arrumar para casal. Tel. 37-3230.

PRECISA-SE cozinheiro ou cozinheira, e empregado para tomar conta de Bar-Restaurante e trabalhar no salão. Praça Aliaquim Batista, 23. Belford Roxo. Est. do Rio.

PRECISA-SE cozinheira p/ casal e 2 crianças. Paga-se bem. Rua Sá Ferreira, 35, ap. 301.

PRECISA-SE de empregada que saiba cozinhar o trivial e outros serviços, em casa de 4 pessoas. Exigem-se referências. R. Almirante Gonçalves, 23, apartamento 2.., Copacabana, Posto 5, perto da Av. Atlântica. Paga-se bem

PRECISO duas boas cozinheiras, na Av. Copacabana 534, ap. 402. Ord. 12 a 25 000

PRECISA-SE de duas cozinheiras, uma para bar e outra para casa de família, uma lavadeira, para casa de família. Tratar na Rua Sotero dos Reis, 62, Praça da Bandeira. Sr. Passos

## LAV. - PASSAD.

EMPREGADA, que lave e arrume, em residência de pequena família (3 pessoas). Tratar na Rua Senador Vergueiro, 167, ap. 701. Paga-se bem

EMPREGADA para lavar e passar duas vêzes semana. C/ 300 diários Pompeu Loureiro, 32, bloco B, 807, depois das 10 horas.

LAVADEIRA — Precisa-se — Rua Senador Correa, 44, ap. 303. — Pça. S. Salvador.

**LAVADEIRA — Precisa-se para casa de família, que seja boa passadeira, 2 dias na semana. Cr$ 300,00 por dia ou Cr$ 3 000,00 mensais — Tratar na Rua General Dionísio, 53, Botafogo.** (P

LAVADEIRA — Precisa-se na Rua 24 de Maio, 1 257.

LAVADEIRA — Preciso também para pequenos serviços e que durma no emprego. Ordenado 9 mil, Rua Joaquim Campos Porto, 70, Jardim Botânico. Esta casa fica em frente ao n.º 987 da Rua Pacheco Leão. Tel. 46-9659.

LAVADEIRA — Precisa-se, 3 vêzes por semana. Rua República do Peru, 345. Copacabana.

LAVADEIRA — Precisa-se p/ trabalhar das 8 às 17 horas, menos aos domingos. Dorme fora. R. São Manuel, 56, Botafogo (R. da Passagem).

OFERECE-SE senhora c/ prática de lavar, passar os três primeiros dias Diária 550,00. Favor telefonar das 8 às 12 horas para 46-2097.

PASSADEIRA — Precisa-se com muita prática de roupas finas de crianças. Tratar Rua 7 de Setembro, 81-302, D. Elza.

PASSADEIRA, que saiba dobrar blusões, precisa-se. Rua do Bispo, 120, fundos, Rio Comprido.

PRECISA-SE de passadeiras com bastante prática p/ lugar efetivo. Paga-se bem. Rua Magalhães Couto, 41-A.

PASSADEIRA e pequena arrumação, com referências. — Rua Barão de Mesquita, 573, ap. 602.

PRECISA-SE moça diàriamente, para lavar e passar e outros pequenos serviços. — Tratar tel: 46-5070. R. Almirante Gomes Pereira, 101. — Urca.

PRECISA-SE de lavadeira-engomadeira perfeita, p/ trabalhar diàriamente. Av. Copacabana, 403, ap. 502. Ord.: 11 mil Referências

PASSADEIRA — Precisa-se por hora, Cr$ 500,00. Telefone 26-6359

PRECISA-SE lavadeira, Cr$ .. 6 600,00, casa e comida — Rua Desembargador Isidro. 135.

PRECISA-SE uma pessoa para lavar roupa em casa. — R. Capitão Jesus, 7, ap. 102.

**LAVADEIRA com muita prática e boas referências, 3 dias por semana. Paga-se muito bem. Av. Copacabana, 262, 7.º andar. Telefone 37-6290.**

PRECISA-SE de passadeiras com prática, Rua Tacaratu, 417 — Honório Gurgel.

TINTURARIA IDEAL — Precisa-se 1 passador para máquina e 1 passadeira. Av. N. S. da Penha, 284-B Penha.

TINTURARIA — Precisa-se lavador, Ferreira Sampaio, 8 — Abolição.

**TINTURARIA — Preciso de 1 lavador. R. Guaporé, 80. Brás de Pina.**

TINTURARIA — Precisa-se de um passador para máquina. Avenida Teixeira de Castro, n. 77-A.

TINTURARIA — P. oficista efetivo. P. Wernhagem, 12. — Tijuca.

TINTURARIA — Passadeira para brim e casemira, precisa-se. Rua do Lavradio, 48.

TINTURARIA — Precisa-se de passador para máquina Kodama. Rua Senador Alencar, 159, — São Cristóvão

TINTURARIA — Ciclista — Precisa-se, Rua Conde de Bonfim, 982-A. Tijuca.

TINTURARIA — Lavador — Precisa-se. R. Conde de Bonfim, 982-A. Tijuca.

TINTURARIA — Precisa-se passadeira vestidos, 1 lavador hofmista. — Rua Teodoro da Silva, 774.

TINTURARIA — Precisa-se de lavador com prática, na Rua Tadeu Kosciusko, 67-A. Bairro de Fátima.

TINTURARIA — Passadeira. Precisa-se com prática de brim e casimira. Rua Doutor Nunes, 1 187-F. — Olaria.

## DIVERSOS

AÇOUGUE — Precisa-se um bom cortador, Paga-se bem, Rua Haddock Lôbo n. 457. Tel. 28-4174 — João.

AVENIDA BRASIL, N.º 9 112, BONSUCESSO — Próximo à ponte que entra para a Ilha do Governador, precisam-se estucadores.

**ATENÇÃO! — Moças e senhoras, para se conseguir um bom emprego é indispensável a "boa apresentação". Por isso, venha fazer um bonito penteado, p/ apenas Cr$ 50,00. Fazemos permanentes p/ Cr$ 300,00; unhas por Cr$ 50,00; tinturas a partir de Cr$ 600,00 — Corte de cabelo por Cr$ 50,00 — Atendemos até as 21 horas, Praça Tiradentes, 9. 3.º andar, salas 304 e 305 (ao lado do Cinema S. José).**

AUXILIAR ENFERMEIRA — Carteira, 3 vêzes semana, Cr$ 15 000,00. — R. Constança Barbosa, 45, ap. 301, Méier.

AJUDANTE DE CONFEITEIRO — Precisa-se de um com prática. Exigem-se referências Tratar na Rua Senador Dantas n.º 93

ATENÇÃO — Admito 10 homens de boa apresentação para serviço fácil e ensina-se. Oferecemos salário fixo e comissões. Possibilidades ilimitadas de ganho. — Av. Rio Branco, 114, s/ 152, 15.º and.

AJUDANTE de copa. Precisa-se um. Tratar até 10 horas. Rua Dias da Cruz, 121.

BALCONISTA-CICLISTA — Padaria precis., só com prática, Rua Barão de Mesquita, n.º 976.

BALCONISTA menor, precisa-se de uma para casa de modas na Rua Conde de Bonfim n. 446-A.

BALCONISTA rapaz prt. tecidos. R. Alcindo Guanabara, 17, sala 1 609.

BALCONISTA — Precisa-se de um, c/ prática e conhecimentos do serviço em padaria Panificação Tangui, Rua Santa Clara, 58, Copacabana

BALCONISTA — Precisa-se de uma moça com prática. Trazer referências e carteira. Largo do Machado, 11, loja M.

BOMBEIRO — Preciso para alguns dias. Pago 1 500,00 por dia. Tratar Av. Rio Branco, 135, sala 316.

BALCONISTA — Precisa-se um com boa aparência e prática de confeitaria. — Rua do Ouvidor, 187.

BAR — Precisa-se de copeiro com prática. Rua Machado de Assis, 8.

BOMBEIRO — Precisam-se of. por dia ou empreitada. Av. P. Vargas, 446 — 803.

CORTADOR — Precisa-se de ... para Guilhotina. — Rua Santana, 136, Lauro.

CARPINTEIROS DE FORMAS — Precisam-se na Rua São Rafael, 22, Tijuca, Usina.

COPEIRO — Apresentar-se na Av. Marechal Floriano, 4, somente quem tenha prática e com documentos em dia.

CASAL — Precisa-se para um sítio em Magé, com casa e ordenado. Pede-se referências. Tratar na R. Santana n. 184.

CAIXEIRO — Para balcão em casa de líquidos e comestíveis finos, precisa-se com prática, boa aparência e documentos em ordem. Não funciona aos domingos. É favor só se apresentar quem tiver prática. — Rua Assembléia, 73.

CAIXEIROS DE ARMAZÉM — Precisam-se com prática. — Tratar na Av. Suburbana, 7590, próximo à Abolição, das 9 às 12 hs.

CAIXEIRO DE SERRARIA — Precisa-se de pessoa c/ prática de serraria e material de construção, para atender a freguesia no balcão, tirar notas e despachar caminhões. — Desnecessário apresentar quem não estiver em condições. — Rua Miguel Rangel, 41 — Cascadura.

COPEIRO — Precisa-se. Rua Barata Ribeiro, 811-A. Pedem-se referências.

COPEIRO — Precisa-se, tratar à tarde. Rua Itapiru, 1 365.

CARPINTEIRO — Precisa-se, bom, na Rua Visconde de Pirajá, 332-F.

COMPOSITOR TIPÓGRAFO — Precisa-se na Rua da Quitanda, 201, loja.

COPEIRO com muita prática de restaurante, precisa-se na Av. Rio Branco, 124, 23.º andar.

CAIXA — Precisa-se de môças c/ prática Rua do Catete, 303 — Confeitaria Francesa.

CAPOTEIRO — Precisa-se de oficial competente. Tratar: Rua Santa Luísa, 33, Maracanã.

CARPINTEIROS de esquadrias precisam-se. Rua Aguiar n. 41.

CARPINTEIRO — Precisa-se para trabalhar em ponte, em João Pinheiro, estrada Belo Horizonte—Brasília Minas Gerais — Tratar na Avenida Presidente Wilson, n.º 198 — sala 1 003.

CARPINTEIRO — esquadrias. Precisa-se obra Rua Raul Pompéia, 45, Copacabana.

CARPINTEIROS de esquadria e armarios precisa-se na Av. Henrique Valadares n. 17 Centro. Salario por hora Cr$ 150 a 170.

CARPINTEIRO — Esquadrias — Precisa-se Av. Pasteur, 184 Botafogo. Paga-se bem ou dá-se de empreitada. Procurar o Sr. Durval.

CASAL — Precisa-se, sem filhos, para trabalhar em sítio em Jacarepaguá. R. Carvalho Alvim, 264 — 203, fundos. 58-6175. Transversal à Rua Uruguai.

DESENHISTA DE MAQUINAS — Com prática, boa aparencia e vontade de trabalhar. Salário inicial, 50/55 000. Av. Pres. Vargas, 529, s. 1 811. — TED.

ELETRICISTA DE MANUTENÇÃO — Com boa aparencia. Prática na manutenção de maquina, 35 000, mais comissão. Av. Pres. Vargas, 529, s| 1 811. — TED.

ESTUCADORES — Precisa-se de 20 para trabalhar em liso. Paga-se bem. Tratar na Av. Osvaldo Cruz, 123. Entre Botafogo e Flamengo.

EMPREGADA — Precisa-se para pensão. Rua Marquês de São Vicente, 18, fundos. — Gávea.

ENFERMEIRA oferece-se para doente a dia ou consultorio medico. Tel. 32-5969.

ESTUCADORES — Precisamos — Apresentar-se com os documentos na Avenida Suburbana n.º 7 850. Sr. Maia.

FAXINEIRO — Precisa-se c/ prática e boas referências p/ trabalhar em hotel. Tratar na Rua Ferreira Viana, 20, Flamengo.

FORNEIRO — Precisa-se. — Rua Cosme Velho, 363.

FÁBRICA DE BOLSAS — Precisa-se de um modelador de bolsas. Apresentar-se na Rua 24 de Maio, 266. Rocha.

FARMÁCIA — Precisa de maior ou menor, para aplicar injeções. Rua Carvalho Alvim 333, Tijuca.

FARMÁCIA — Precisa-se de prático. Tratar na Av. N. S. de Fátima, 50-D.

**FABRICA DE MOVEIS — Precisa-se de maquinistas e coladores. Tratar na Rua Lobo Junior, 1 795. Penha Circular, com o Sr. Ernesto.**

FARMÁCIA — Precisa-se prático bom, com referências. R. Conde de Bonfim, 879.

FARMACÊUTICO — Precisa-se para sócio de uma farmácia, telefonar 29-0789.

GARÇOM - FAXINEIRO — Família de alto tratamento precisa de garçom com bastante prática de casa particular. O candidato precisa saber servir mesa à francesa e ajudar a fazer limpeza em casa. Só considero pessoas que possam apresentar muito boas referências. Otimo ordenado pago a pessoa competente. Tel. 27-7432, entre 10 e 20 horas, falar com o Sr. Francisco. Rua Anibal de Mendonça, 16, 1.º andar. — Ipanema (perto do Cine Astória).

GARÇONETE — Precisa-se c/ prática — Senador Dantas, 19 7.º andar ap. 701.

GARÇONETES — Precisam-se com prática, sabendo ler e escrever, boa aparência. — (Saída Rio). Rua do Rosário, 173.

GANHE 60 000 SEM HORÁRIO — Para ambos os sexos, sejam funcionários públicos ou de empresas, estudantes e pessoas em geral. Serviço fácil e distinto. Procurar Sr. Henriques na Rua 7 de Setembro, 211, 1.º and., das 9 às 13 horas, todos os dias.

HOMENS — Com prática de balcão — Confeitaria Francesa — Rua do Catete, 303.

IMPRESSORES e encadernadores, com prática em blocos e talões — Precisam-se, na Rua Machado Coelho, 62.

IMPRESSORES — Precisam-se minervistas competentes. R. Presidente Barroso, 138. — Estácio.

IMPRESSOR — Precisa-se de um para máquina Heidelberg, que seja competente para trabalhos em côres, na Rua Livramento, 87.

INST. BENEF. prec. senhor 35|50 anos, bras., instruído, aposentado ou não, cargo direção. Exig. fiança Tel. — 22-5959.

**IMPRESSORES — Precisam-se para maquina Minerva. — Tratar na Rua União, 16 — Gamboa.**

LOJA — Precisa-se de uma pessoa para trabalhar no balcão de bolsas e sapatos, em Copacabana. - Apresentar-se na Rua 24 de Maio, 266 — Rocha.

MOÇA — Preciso de uma para trabalhar em contatos telefônicos e pequenos serviços internos. Não é necessário prática, basta que possua boa apresentação e desembaraço pessoal. Ord. 25/30 000,00 iniciais. Apresentar-se ao Sr. Júlio, na Av. Pres. Vargas, n.º 529, s/ 1 807.

MARCENEIRO — Precisa-se de oficiais. Avenida Mem de Sá, 16.

MOÇAS — Admito com urgência 10 môças para recepcionista em lojas de grande movimento. — Exige-se boa aparência. Oferecemos ótima remuneração - Av. Rio Branco, 114, 15.º andar, s|152.

MOÇAS — Senhoras claras, 8, para 3 clínicas, 8-11 000 cruzs. Rua José Bonifácio n. 143. — Méier.

MOÇA — Caixa, com prática, boa redação, idônea, responsabilidade no serviço. — Rua Cardoso de Morais, 538, Ramos.

MENOR — Para limpeza e entregas — Precisa-se, na R. Machado Coelho, 62.

MENOR — Precisa-se, muita prática botequim. R. Conde de Bonfim, 877.

MOÇAS — 2 para serviço de cobranças. Tratar com documentos na Av. Presidente Vargas, 529, 18.º, salas 1 801 e 1 802 — Previdência Nacional. De 9 às 11 horas.

MENORES — Rua Carolina Machado, 28, Cascadura.

MOÇA — Precisa-se com bastante prática de caixa, para padaria. Rua Teodoro da Silva, 1 016-B. Grajaú.

MENINO — Precisa-se, de 11 a 12 anos para limpeza casa de família Rua José Veríssimo, 31. Méier.

MOÇAS E RAPAZES, com telefone em casa, para trabalho no mesmo sem sair. Cr$ 1 500,00 por dia. Telefone 42-2741.

MOÇA — Precisa-se para café e bar. Estr. Coronel Vieira, n.º 879-C, Irajá.

MARCENEIROS — Precisa-se de dois, competentes. R. José Bernardino, 11, Catumbi, procurar José Pais.

MARCENEIRO — Precisa-se de meio oficial que trabalhe com fórmica. Tratar na R. Cardoso de Morais, 576, — (Ramos). Sr. Alvaro.

MENOR — Precisa-se para pequenas limpezas e entregas leves, em alfaiataria. Só se atende com o responsável. Rua 7 de Setembro, 63, 6.º and. sala 601.

MOÇAS — Precisam-se p| servente. Tratar na Rua Conde de Bonfim, 884.

MENOR, ciclista, precisa-se, com prática, para padaria. — Rua São Luís Gonzaga, 492.

MENOR para trabalhar em serviço de laboratório, preferência com alguma prática. — Tratar na Rua 24 de Maio n. 1309. — Méier.

MOÇA — Preciso modesta, clara, morando na Zona Sul, serviço externo. Tel. 36-4009.

MOÇA menor, com prática de varejo. Precisa-se na Travessa Etelvina, 35. Olaria.

MONTADORES PARA TRANSMISSOR — Precisam-se com prática. Semana de 5 dias. Apresentarem-se com documentos na Rua Francisco Eugênio, 102-A.

MARCENEIROS — Precisam-se na Fábrica de Móveis Bonsucesso, Rua da Proclamação 33. Bonsucesso. Paga-se bom salário.

MOÇAS E RAPAZES, maiores e menores — Precisam-se. Paga-se o salario. Estrada do Portela, 132, c| 5. Madureira.

OFERECE-SE senhora para aux. enfermeira em clínica ou dent. particular. — Dá-se ref. Recado tel: 26-2498. — Sra. Célia.

PRECISA-SE de um senhor de respeito que durma no emprego para trabalhar como servente na Av. Suburbana, 8617 — Piedade.

PRECISA-SE de lancheiro, especializado em salgadinhos — Rua do Catete 213.

OFEREÇO casal português cla coz. 52-1595.

PRECISA-SE empregado para limpeza, Rodolfo Dantas, 86, Copacabana.

PRECISA-SE de carpinteiros de forma e esquadria, ladrilheiros e taqueiros, paga-se bem. Apresentarem-se na R. do Rosário, n. 139.

PRECISA-SE de mestrinho de padeiro, na Rua Paraná n. 316-A — Encantado.

PRECISO — Pedreiro ladrilheiro e servente. Procurar Dr. Walter na Rua Princesa Januária, n.º 57, somente hoje — Flamengo.

PRECISA-SE ajudante de padeiro, com prática. Estrada Velha da Pavuna 1 528. — Inhaúma.

PRECISA-SE caixeiro p| padaria, Rua Bela Vista, 135. — Eng. Nôvo.

PRECISO marceneiro. Marquês de Sapucaí, 151 — Adhemar.

PADARIA — Precisa-se de um caixeiro de balcão e um forneiro. Rua Real Grandeza n. 265, Botafogo.

PRECISA-SE de um rapazinho de 15 a 17 anos para serviços leves de limpeza, para dormir no emprêgo. Trazer o responsável. R. Maia Lacerda, 273. Tel. 42-2807. Estácio Sá.

**PRECISA-SE de oficiais de torneiro-mecanico. Rua Cachambi, 709.**

PRECISA-SE de caixeiro de balcão de padaria e copeiro, com referências Tratar na Avenida Pres. Wilson, 198-A.

PRECISA-SE de 1 governanta, 2 auxiliares, 1 enfermeira formada. Para ir trabalhar em Correias. Tel.: 34-1233.

PRECISA-SE de um ciclista até 16 anos, para padaria. Rua Aristides Lôbo, 244, — Rio Comprido.

PRECISA-SE casal s| filhos. Casa fino trato, perto praia. Barra da Tijuca. Mulher seja cozinheira competente. Marido garçom. Tratar Bar Sôbre as Ondas, Onibus 17 — Leblon—Barra. Cascadura—Barra, Alto Boavista—Barra.

PRECISA-SE rapaz para serviço de cobrança. Comissão e ajuda de custo. Tratar na Rua Antônio Portela, 115 (saltar B. B. Retiro, 655) Sòmente se atende das 9 às 12 horas.

PORTEIRO, p| fábrica, carteira assinada. Boa aparência, na Rua Carmo, 5, 2.º, sala 6.

PRECISA-SE um rapaz para vender café em edifício. Rua São José, 85, 8.º.

PRECISA-SE de uma moça c/ prática de comercio e que saiba escrever à máquina. — Tratar com Lourival Cruz. Av. Monsenhor Félix n. 306. Irajá.

**PRECISA-SE de mecanico para manutenção de maquinas industriais, prat. e referencias. Rua José dos Reis, 1 973. Inhauma, diariamente das 7 às 10 horas, c/ foto 3x4.**

PRECISA-SE de um bombeiro competente Rua Belfort Roxo 372 Copacabana.

PRECISA-SE — Mesmo meia prática de forneiro, ajud. de forno Siqueira Campos 105

PADARIA — Ajud. confeiteiro, precisa-se. Tratar Av. Copacabana, 907.

PRECISA-SE de um rapaz para trabalhar na copa de café, com prática, de preferência menor. Rua Santana, 156.

PRECISA-SE de caixeiro com prática de armazém. — Rua Riachuelo, 221-C

PRECISA-SE de rapaz menor, para fazer entregas, numa fábrica de confecções Tratar na Rua 24 de Maio, 475-D — Estação do Riachuelo

PINTORES, e meios-oficiais Levar roupa para trabalhar. Campo de São Cristóvão, 114.

PRECISA-SE de zeladora p/ todos os serviços Av. Oliveira Belo, 699 Tel.: 30-5321 — Vila da Penha

PRECISA-SE de competente técnico de TV, que trabalhe com tôdas as marcas. Rua General Glicério 440, Laranjeiras Tel.: 45-7673 — Sem competência é favor não se apresentar.

PRECISA-SE de um rapaz, para serviços de pequena pensão. Rua Barata Ribeiro n.º 740.

PRECISA-SE de garçonete, na Av. Mem de Sá, 19, sobrado.

PRECISA-SE de um eletricista, um ajudante eletricista e dois operários acostumados a trabalhar com chapa de ferro. Apresentar-se com documentos na Rua Lauro Muller, 176. Botafogo. Sr. Luis Gambino.

PRECISA-SE um menor para pequenas entregas. Rua Bolivar, 54, 2.º andar, grupo 204. — Copacabana.

PRECISA-SE de impressor p| máquina Miller Vertical. — Rua Costa Ferreira, 77.

PRECISA-SE de lancheiro — Praia de Botafogo, 406, loja 10 — Tonico's Bar.

PRECISA-SE de um carpinteiro, tratar na Av. Churchill, 94, 9.º. Das 9 às 11 horas.

PRECISA-SE de copeiro e môça para café, na Rua do Carmo n. 6-A. Lanchonete.

PEDREIRO — Of. Precisam-se. Av. P. Vargas, 446 - 805

PINTOR — Of. p| Jaú, precisam-se. Av. P. Vargas, n. 446 - 805.

PRECISA-SE de um forneiro para padaria. Rua do Lavradio n 13.

PRECISA-SE de môças menores para trabalhar em café em pé na R. José Maurício, 286, Penha, junto à Estação, Basilio.

PRECISA-SE de menor p/ lavar pratos ou maior p/ copa. Rua Capitão Félix, 16 a 23, Rua 5, n.º 14-A (mercado).

PRECISA-SE de um trabalhador braçal, 7 às 16 horas, pronto para trabalhar. Rua Manuel Cavancelas, 775, Brás de Pina.

PRECISA-SE de pintores. Av. Rodrigues Alves, 145, P. Mauá

PRECISA-SE de môças e senhoras de boa aparência para sensacional lançamento na Praça da Guanabara. Possibilidades de ganho acima de Cr$ 2 000,00 diários. Apresenta-se munida de documentos na Rua Visconde de Rio Branco n. 52, sala 44, 3.º andar, das 8 às 11 horas. Sr. Antônio Carlos.

PRECISA-SE de rapaz menor que saiba andar de bicicleta e limpeza oficina mecânica Apresentar-se com responsável e documentos Auto Romi — Barata Ribeiro, 750-A

PINTOR E PEDREIRO — Para biscate Rua Santo Amaro, 36-A. Catete Sr. Devanir.

PRECISA-SE rapaz para lavar louça e fazer limpeza — Prefere-se que durma no emprego. R. Silvio Romero, 34.

PRECISA-SE de um menor com prática de bar e restaurante. Av. Suburbana 6 265

PRECISA-SE copeiro para café em pé, c| prática de todo serviço de bar, c| referências. R. República do Peru 212-D

PRECISA-SE de um senhor de respeito que durma no emprego para trabalhar como servente, na Av. Suburbana, 8 617, Piedade.

PRECISA-SE pedreiro p| emboço. R. André Cavalcanti n.º 123, c| Sr. Lima.

PRECISA-SE de um garçom com pratica. Av. Amaro Cavalcanti, 1 821. Engenho de Dentro.

PRECISA-SE um rapaz menor c| pratica trabalhar café. Rua Santa Luzia n.º 336.

PRECISA-SE um rapaz de 15 a 17 anos para trabalhar em botequim T. São Domingos 9, junto a Av. Passos.

PEDREIRO — Precisa-se — R. Mendes de Aguiar n. 167 — Cascadura, para trabalhar em Realengo.

PRECISA-SE de empregado para café. — R. Itabira, 21-A. — Brás de Pina.

PRECISA-SE de um caixeiro para balcão e entregas em armazém de líquidos e comestíveis. — Tratar na Rua Dr. Noguchi, 129. Ramos.

PRECISA-SE de um garçon, com prática de botequim. — Rua Riachuelo, 239.

PEDREIROS — Precisam-se. Apresentar-se na Av. Presidente Vargas, 2 663, na 9.ª Enfermaria, procurar Sr. José Rodrigues.

PRECISA-SE de estucadores para trabalhar no jaú e arremate. — Rua Lucídio Lago n. 91.

PRECISA-SE de um empregado para balcão que tenha prática. — Av. Suburbana n. 7 322.

PRECISA-SE de garotos que saibam ler e escrever, de 11 a 14 anos. Tratar na Av. Suburbana n.º 8 617. Piedade.

PRECISAM-SE de 4 pintores — Tratar na Rua Miguel de Frias, 68, fundos, das 7 às 8 horas da manhã.

RAPAZ para trabalhar em pensão. - Rua Barão de Mesquita, 763.

RAPAZ, com prática de bar e restaurante, precisa-se, para serviços gerais — Lanchonete Americana. Av. 13 de Maio, 23-D, subsolo.

RAPAZ menor p. bev. ót. apar. 14-16 anos. R. Alcindo Guanabara, 17, s. 1 609.

**RAPAZES E MOÇAS — Ótimo emprêgo p/ os que possuem grandes ambições. Garantimos retirada mínima de Cr$ 50 000,00, podendo ganhar até Cr$ 200 mil mensais. Vale a pena vir conversar conosco mesmo por curiosidade. Rua Primeiro de Março, 9, 2.º andar, diàriamente das 10h 30m em diante. — Srs. Hélio ou Chagas.**

RAPAZES para balcão de panificação e confeitaria, com boa aptidão e vontade de progredir. Informações Rua Marquês de Abrantes 200 — Botafogo.

SERRALHEIRO — Meio-oficial — Precisa-se, Rua do Lavradio, 180, 9.º. Centro.

SENHORA ACOMPANHANTE — Precisa-se para senhora idosa, de pessoa paciente e com prática de acompanhante. É necessário que tenha boa saúde e saiba ler. Exigem-se referências, sem o que será desnecessário apresentar-se. Tratar na parte da tarde, na Rua Pompeu Loureiro n. 102, ap. 104, em Copacabana.

**SERVENTES — Precisam-se, 25/35 anos, fortes, casados, instrução primaria — Tratar Rua José dos Reis, 1 973 — Inhauma, diariamente das 7 às 10 horas com 1 foto 3x4.**

TORNEIRO MECÂNICO — Meio-oficial mecânico, precisa-se, na Rua Pereira de Almeida, 27, fundos, Praça da Bandeira. Sr. Joaquim.

TIPOGRAFIA — Precisa-se de impressor para máquina Miellex-Vertical e margeador. — Rua Matipó, 115 — Jacaré.

TINTURARIA — Precisa-se Hoffmista, R. Cap. Couto Meneses, 30, Madureira.

TORNEIRO MECÂNICO — Precisa-se. Rua José Alvarenga, 291, Duque de Caxias.

TORNEIRO — Precisa-se de um. R. Carmo Neto, 119.

TIPOGRAFIA — Precisa-se de impressor para Minerva, competente, na Rua Teodoro da Silva, 962, Grajaú.

TELEFONISTA — Precisa-se de uma moça com ótima apresentação e desembaraço pessoal, para trabalhar em grande firma no Centro. Ord. 25 a 30 000,00. Apresentar-se ao Sr. Júlio, na Av. Pres. Vargas, 529, s/ 1 807.

## Auxilar de escritório — Môça

Precisa-se môça, dactilógrafa, para serviços gerais de escritório de importação. Apresentar-se com documentos na R. México 21 — 13.º, conj. 1 501 — Horário comercial.

## AJUSTADOR-MECÂNICO

Importante indústria no Centro precisa de profissional competente.

OFERECEMOS:
Salário compensador.
Refeição a baixo custo.
Ótimo ambiente de trabalho e boas possibilidades de progresso.

EXIGIMOS:
Idade máxima 38 anos.
Referências dos empregos anteriores.
Quitação com o serviço militar, se brasileiro.
Carteira mod. 19, se estrangeiro.
Demais documentos em ordem.

Apresentar-se na Rua dos Inválidos n.º 181, térreo — Departamento do Pessoal. (P

## Auxiliar de Escritório

Precisamos de rapaz ou môça, com prática de serviços gerais de escritório, boa aparência e bastante prática em dactilografia. Apresentar-se com documentos na Rua Pedro I, 7, sobreloja. (P

## Auxiliar de Escritório Técnico

Precisa-se de um funcionário com alguma prática de mecânica, para contrôle de peças, máquinas em geral. É necessário saber escrever à máquina. Paga-se ótimo salário. Sábado livre. Tratar na Rua Carlos Seidl, 714 — Caju Retiro. (P

## Auxiliar de Escritório

Precisa-se de môça com boa aparência, com bom desembaraço, dactilógrafa. Apresentar-se na Rua Teixeira Ribeiro, 130, Bonsucesso.

## BICOS

**Funcionários públicos, aposentados, militares, autárquicos, bancários, estudantes etc.**

GRANDE POSSIBILIDADE DE AUMENTO DE VENCIMENTOS

PLANBEL COM. E IND. S. A. oferece esta oportunidade. Entrevistas das 9 às 12 e das 14 às 18 horas, na Avenida Rio Branco, 156, sala 2 829, Ed. Avenida Central.

## BALCONISTAS

Precisamos de rapazes e senhores de 20 a 35 anos de idade, que saibam fazer as 4 (quatro) operações, para trabalhar em comércio de sêcos e molhados.

Ordenado inicial 24 500,00. Tratar na Praça Padre Seve, 54 — Largo da Igrejinha — Campo de São Cristóvão.

## CARPINTEIROS

Precisa-se

Tratar no Aeroporto Santos Dumont, das 8 às 18 horas, com o Sr. Iloé — Serviços Auxiliares — VARIG — Hangar n.º 5. (P

## DESENHISTA

FERJARO S. A. admite. Horário integral. Desenhos de máquinas e construções mecânicas em geral. R. Bruno Seabra, 60 — Jacaré — entrar pela Rua Viúva Cláudio. (P

## Dactilógrafa

A GALLUS-XAVIER PROPAGANDA precisa de boa dactilógrafa, de preferência com conhecimentos de pequenos serviços de escritório. Bom ordenado. Apresentar-se amanhã, às 9 horas, na Rua Joaquim Silva, 56, 4.º andar — próx. ao Largo da Lapa. (P

## CORRESPONDENTE

Escritório de Representações e Conta Própria, no Centro, precisa de exímia dactilógrafa com prática de máquina elétrica, sendo indispensável que tenha excelente redação própria. Semana de 5 dias. Ótimo ordenado.

Cartas com detalhes para P-22 655, na portaria dêste Jornal. (P

## FRESADORES
## AJUSTADORES DE BANCADA

Precisa-se de bons. Paga-se bem. Rua Sinimbu 431 — São Cristóvão (paralela à São Luís Gonzaga).

## CONTADOR

Firma de primeiar ordem precisa, com experiência mínima 4 anos, para chefiar Contabilidade. Há que conhecer os regulamentos: S.A., I. Consumo, Trab. Renda, etc. Tempo integral, sábados 8 às 12, assiduidade conferida. Idade 30 a 40. Início Cr$ 75 000,00 com aumentos conforme a capacidade. Lugar de grande futuro. Carta-Currículo para Caixa Postal 3 841, Nesta. (P

## CARPINTEIROS

Precisa-se para trabalhar na Zona Sul e que possua ferramenta própria. Apresentar-se com documentos. Tratar na Rua Assunção, 260, fundos, com Sr. Gil.

## SERVENTES

Admite-se para trabalhar em montagem na Zona Sul. Apresentar-se com documentos. Tratar na Rua Assunção, 260, fundos, com Sr. Gil.

## VENDEDORES

ERONTEX necessita para seu quadro de vendedores.

EXIGE
— Boa apresentação
— Não precisa prática, daremos treinamento adequado
— Ambição

OFERECE
— Ordenado fixo
— Comissões e prêmios de produção, com possibilidades imediatas superiores a Cr$ 80 000,00
— Bom ambiente de trabalho
— Assistência médica extensiva aos familiares
— Grandes possibilidades de rápido progresso

Tratar, com documentos e 2 fotografias, na Rua Gonçalves Dias, 17, Centro, com o Sr. Messias. (P

## Ferramenteiros

P/CORTE E REPUXO

## Torneiros

P/TORNOS AUTOMÁTICOS

— SÁBADOS LIVRES —

— SEMANA DE 44 HORAS —

F.A.E.T. — Rua Barão de Petrópolis n.º 347, ponto final do bonde "Estrêla" (P

## GERÊNCIA DE CLUBE

Precisa-se pessoa competente e educada para desempenhar cargo importante na gerência de clube de alto gabarito social. Ótimo ordenado. Cartas com referências detalhadas para 0293, na portaria dêste Jornal.

## MECÂNICO DE MANUTENÇÃO

Grande indústria localizada no Centro, precisa com urgência de profissional competente para manutenção de máquinas industriais. Oferecemos refeitório e assistência médica.

Os candidatos deverão apresentar-se na Rua dos Inválidos, 181, térreo. (P

## OPORTUNIDADE

Para 3 elementos relacionados com os panificadores, para a colocação de máquinas para padaria.

Ótimas condições. Rua General Caldwell, 217, loja. Aceitamos representantes nos Estados.

PRECISAM-SE

## TORNEIRO-MEC.
## MEC.-AJUSTADOR

Tratar: Rua Carneiro Ribeiro, 109-B, altura da Av. Suburbana, 2 371, Maria da Graça.

## VENDEDORES (AS)

Editorial de âmbito internacional necessita de elementos de ambos os sexos.

| Oferecemos: | Exigimos: |
|---|---|
| Ótimos rendimentos | Referências |
| Prêmios | Ótima aparência |
| Promoções | Facilidade de expressão |
| Clientes | Cinco horas de trabalho |
| Ambiente de respeito | Carteira profissional |

Entrevistas preliminares, na Rua Senador Dantas, 80 — 2.º and., sala 204.

## Auxiliar de Escritório

Precisa-se com prática de serviços gerais, que escreva bem à máquina. — Rua Francisco Eugênio n.º 349 — São Cristóvão.

## CASAL ESTRANGEIRO

Português, italiano ou japonês para trabalho em sítio em formação. Precisa-se. Procurar Sr. Heitor na Rua da Gamboa, 277-A — Telefone 23-4222.

## Ferramenteiro

Precisa-se para ferramenta de corte e repuxo, na Av. Brás de Pina, 749.

## MÔÇA E SENHORA

Firma imobiliária precisa de uma môça e uma senhora para serviços de dactilografia e recepção. Tratar na PRÓ-IMÓVEIS LTDA. Rua da Alfândega, 98, sala 703, com D. Zilda. (P

## MOTORISTA MECÂNICO

Precisa-se para socorrista, com prática em serviço de ônibus, freio a ar e diesel — Ótimo salário.

Tratar com Alcântara — Av. Guilherme Maxwell n. 210 — Bonsucesso.

## MOTORISTA

Precisa-se de motorista para ônibus com experiência comprovada.

Procurar Alcântara. Av. Guilherme Maxwell, 210 — Bonsucesso.

## Metalúrgica

Precisa-se de rapazes com prática no ramo, na Av. Brás de Pina, 749.

## MONTADOR DE BATERIA

Precisa-se de montador para bateria de ônibus — 12 V. Ótimo salário.

Tratar com Alcântara — Av. Guilherme Maxwell n. 210 — Bonsucesso.

## SOLDADOR

Precisa-se para solda oxigênio e elétrica com prática de produção, na Av. Brás de Pina, 749.

## TORNEIRO

Indústria precisa de elemento com muita prática para serviços de matrizes de estamparia. Rua Silva Rêgo, 36 — Jacaré.

## Torneiros

Precisa-se, na Rua Anspeçada Melo, 11 — Olaria — Próximo à estação.

## TORNEIRO

Precisa-se com muita prática. — Tratar Av. Guilherme Maxwell, 210 — Bonsucesso.

## Radiotécnico

Precisamos de 3 com PRÁTICA em rádios transistorizados. Ordenado e comissão.

Travessa Ouvidor, 10, 1.º, sala 1.

## VENDEDORES

ORDENADO FIXO
COMISSÃO
PRÊMIOS
AJUDA DE CUSTO

PLANBEL COM. E IND. S. A. com grande programa na TV TUPI CANAL 6 às 2.ªs-feiras às 20h20m — "PLANBEL DE 1 a 7 onde a sorte se repete", está admitindo vendedores, mesmo sem prática, para ampliar seu quadro. Damos condução e completa assistência técnica, além da ampla cobertura publicitária.

Os candidatos deverão apresentar-se, para seleção, munidos de 2 fotos 3x4, na Avenida Rio Branco, 156, 28.º and., sala 2 829 — Ed. Av. Central. (P

### MAQ. DE ESCRIT.

ATENÇÃO — Máquinas de escritório em geral compramos, vendemos, trocamos, alugamos e conservamos, tôdas as marcas, novas e usadas. R. Gonçalves Dias, 80, s|loja, sala n.º 208. (P

APARELHO copiador, Fidé — Copia, da Remington, usado, perfeito. Tel. 52-3110, com Dona Maria.

MÁQUINA de escrever elétrica, marca Smith-Corona, tipo especial, nova. Tratar R. Senador Dantas, 19 sala 309, tel.: 22-3301, preço base 180 mil.

MAQUINA DE ESCREVER portatil — Compra-se. Telefone 52-8489.

MÁQUINA de escritório, — vendo barato, por motivo de outro negócio. 23-5177.

MAQUINAS DE ESCREVER E DE CALCULAR, novas e primorosamente reconstruidas, tambem portateis, mais de 100 maquinas para a sua escolha, de todos os tamanhos manuais e eletricas. Preços excepcionais e grande facilidade de pagamento. ICO — Importação Ltda. 20 anos de tradição. Rua Rodrigo Silva, 42, 4.º andar.

REGISTRADORA NATIONAL — Vende-se nova. 1 052 B-I — Rua Pereira Nunes, 237.

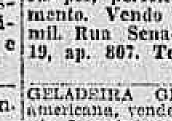


### MAT. FOTOGRAF. E ÓPTICOS

PROJETOR sonoro B.H., 16 mm. 250 mil. Tel. 27-0590.

### GELADEIRAS

ATENÇÃO! — Geladeira seminova, 42 000,00. Vendo, Gelomatic Ibezinha. Rua do Lavradio, 70, ap. 304. (P

ATENÇÃO! — Geladeiras de ocasião, Frigidaire, Gibson, Hotpoint e outras. Muito gêlo, pouco uso. — Preço a partir de 40 000,00. Rua do Senado, 37, sob. (P

ATENÇÃO — Geladeiras de ocasião, liquido hoje, diversas usadas, G.E., Bergom, Climax, Vitoria, Elegê e outras, Rua da Relação 55, sala 103.

BALCÃO FRIGORÍFICO — Vende-se pela melhor oferta, para desocupar lugar. — Rua Senhor dos Passos, 73.

FRIGIDAIRE 12 pés, mod. Futurama nova, c. garantia, prat. na porta, interior rosa. 120 mil. R. Araújo Leitão, 103, casa 11.

GELADEIRA americana 8 pés 49 000,00. Vende-se urgente, Rua Voluntários da Pátria, 371, ap. 403, Botafogo.

GELADEIRA 6 pés, 30 000,00, 10 pés, 49 000,00. Vendem-se urgente, tel. 22-5700. Rua Senador Dantas 19, ap. 312.

GELADEIRA KELVINATOR 9,5 pés, pouco uso, prateleiras na porta, congelador inteiriço, ótimo funcionamento, 78 mil. R. Senador Dantas 19, ap. 807 — Tel.: 22-1032. (P

GELADEIRA COLDSPOT 9,5 pés, perfeito funcionamento. Vendo urgente, 47 mil. Rua Senador Dantas, 19, ap. 807. Tel.: 22-1032. (P

GELADEIRA GE de luxo, americana, vende-se 1 com 13 pés, 2 portas, com 2 anos de uso. Urgente. Ver na Rua Teodoro da Silva, 227.

GELADEIRA GOLDSPOT 10 pés, moderna, congelador inteiriço, prateleiras nas portas, ótimo funcionamento. Urgente. 53 000. R. Pompeu Loureiro, 120, ap. 804. Cop. Pôsto 4,5 — 36-1219. Elevador dos fundos.

GELADEIRA Gibson, 8 pés, estado de nova, 6, a 45 mil na Rua Júlio do Carmo, 63, casa 16., Próximo a Igreja Sant'Ana.

GELADEIRA PHILCO — Vende-se, bom funcionamento, com compartimento para legumes, carne, totalmente importada. Motivo de viagem, na Rua Pedro Alves, 21-A, ap. 201. Santo Cristo.

GELADEIRAS — Ultimos modelos. Entrega imediata — A prazo pelo preço de à vista. Conceição, 26. Tel. 43-9283. (P

GELADEIRAS com defeito — Vendem-se 10, preços baratos, na Rua Senador Dantas n.º 19, ap. 313.

GELADEIRAS GELOMATIC, em 15 meses, sem juros. Só nas Lojas Elétricas. Rua Buenos Aires n. 159. Tel. 43-2311. (P

GELADEIRA — Leonard, americana, 6 pés. Preço 25 000,00. Rua Galdino Pimentel 105, fundos, Méier

GELADEIRA — 8½ pés, c. pint. nova, gelando bem. — Vendo urgente, Cr$ 37 000,00 dos. lugar. R. dos Inválidos, 51, sob.

GELADEIRA AMERICANA, 10 pés, marca Admiral, em perfeito funcionamento, urgente. Cr$ 56 mil, na Rua Barata Ribeiro, 105, ap. 703.

## Geladeiras ficam novas ao passar pela Refrigeração Luiz

Consertos e reformas, domésticas e comerciais, bebedouros e ar condicionado. Dep. com bombeiro, gasista e eletricista.

Rua Barão de Ubá, 62. Tel. 28-4014 — Praça da Bandeira.

GELADEIRA — Climax, 8 pés estado nova. 35 000,00. Tel.: 36-6250 — Urgente.

MOTOR para geladeira — IPL 1/8 HP. 13 000,00. Tenho também GE e Frigidaire. Rua do Senado, 37, sobrado. — Todos com garantia. (P

VENDE-SE uma geladeira Ibezinha, ainda em embalagem, Preço Cr$ 55 000,00 — Tel. 52-1617 — D. Mathilde.

VENDE-SE geladeira comercial, 7 portas Av. Suburbana 4 716, Fábrica de Biscoitos Rosário.

## COMPRO

Geladeira, TV, cofre, acordeão e cautela. Negócio rápido. — R. Senador Dantas, 117, G. 323 — Severino.

## GELADEIRAS PINTAM-SE A DOMICÍLIO

25 anos de prática, pintura Cr$ 6 000,00. Não ficando perfeita não precisa pagar. — Sr. LUIS. Tel. 32-3013.

## Geladeiras

Consertos, pintura, gás etc. Ar condicionado. Atende qualquer bairro — Refrigeração Lucimar Ltda. Telefone 49-9253.

## GELADEIRA GE 11 1/2 pés — Retilínea — Nova

Vende-se uma, côr, prat. na porta, perfeita. Maravilhosa. Ver Domingos Ferreira, 187, ap. 37, 4.º andar — Copacabana.

### MODAS - ROUPAS

ATENÇÃO, REVENDEDORES E LOJISTAS — Vendemos com os melhores preços, diretamente das fábricas de São Paulo, blusas de ban-lon, bouclé, ráfia e bouclé de linha, calças helanca, saias tergal e nycron, slack, grande sort. de conjuntos ban-lon para adultos e crianças. Maiôs de diversos tipos, inclusive Saint-Tropez. Rua Buenos Aires, 237, sala 1.

BOLSAS FINAS, últimos modelos, rigor da moda. - Abra agora seu crédito. - Rua Uruguaiana, 60/62 — Tel. 43-5657. (P

Cr$ 25 000,00 — Vendem-se 250 de renda branca Chantilly legitima. Sá Ferreira, 135/401.

CONHEÇA o novo lançamento de sapatos finos p/ o inverno. Abra seu crédito. Rua Uruguaiana 60/62. Tel. 43-5657. (P

VENDE-SE um vestido de noiva — Prudente de Morais, 497, ap. 301.

## Ternos Usados

Calças, camisas, sapatos. Compram-se. - Pagam-se mais que qualquer outro.

Tel. 22-3231

## TERNOS USADOS

COMPRO A DOMICILIO

Calças, camisas, sapatos etc. Pago melhor que qualquer outro.

Tel. 22-5568

## TERNOS USADOS

Compro a domicílio

Apresentação dêste anúncio pago mais 10%.

Sapatos, Camisas, Calças

Tel. 22-0423

## Ternos Usados

CALÇAS, CAMISAS SAPATOS

Compram-se — Paga-se mais que qualquer outro

Tel.: 22-4435

### BUFETE - DOCES E SALGADOS

PENSÃO fornece marmitas a domicílio. Voluntários da Pátria, 248, ap. 104. Trat. Dona Raimunda, pela manhã.

REFEIÇÕES, de 1.ª ordem, em ambiente agradável e distinto, ofereço, na R. Araújo Pena, 58, Haddock Lobo. Trocam-se referências.

## RÁDIOS E TELEVISÕES

ANÚNCIO EM TELEVISÃO — Vendo por bom preço. Cartas de crédito para uso em publicidade — Negócio direto. Telefone 58-7457.

ALTA FIDELIDADE, mod. 1963, em 2 móveis, 5 alto falantes, autom., 4 rotações, long-play. Custa 270 000 — Urgente, 65 000. R. Bom Pastor, 180 — Tijuca.

ATENÇÃO! — TV para técnicos. Vendo, Zenith, 17 pol., conj., peq. defeito — 35 000,00. Outra Invictus, 21 pol., 35 000,00. RCA e outras. Rua do Senado, 37, sobrado. (P

ALTA FIDELIDADE nova — Vendo urgente, por Cr$ 62 mil, custou 185 mil, com com estereofonico. Tel. 26-7960.

ALTA FIDELIDADE — 45 000 urgente. R. Catete 338 L-10.

ALTA FIDELIDADE — 42 000 urgente. R. Catete 338, ap. n.º 404.

ALTA FIDELIDADE — Modelo 63 — Vendo urgente, Cr$ 46 000,00, com garantia de 6 meses com controle eletrônico, desligando totalmente quando termina o programa, 11 válvulas, várias ondas, pick-up, automático com caixa toda em pequiá marfim, contrôle de graves e agudos separados. Facilitamos transporte. Ver, Av. Copacabana, 583, ap. 12, sobre-loja, ao lado do Centro Comercial, até às 12 horas. — Procurar Sr. Ari, 57-1313.

COMPRO gravadores, televisões, rádios ect., mesmo com defeito. Pago bem. Tel.: .. 26-6682.

CONJUGADO Telekinz, marfim. TV 21" e Hi-Fi ótimo som 135 mil. Av. Copacabana 610, loja 7.

COMPRO televisão funcionando ou parada. Tel. 30-4906.

CONJUGADO DE TELEVISÃO TELE-KING, 21 pol., de alta fidelidade. 80 mil cruzeiros. Rua Álvaro Chaves, 28, ap. 702. Laranjeiras. (P

COMPRO uma TV. 21", boa ou c/ defeito. Tel. 30-8905, Sr. João.

CONJUGADO TV GE 21" — Com rádio e toca-discos long-play. Vendo urgente, 95 mil. Rua Senador Dantas 19, ap. 807. Telefone 22-1032. (P

COMPRO televisão e pago bem. Urgente! Tel.: 36-3590.

CAIXAS para radiovitrola ou Hi-Fi, de Cr$ 30 000,00 por Cr$ 9 000,00, diretamente da fábrica. Diversos tipos. Facilitamos a entrega. Rua João Ribeiro, 580, Pilares. (P

ESTABILIZADOR DE CORRENTE — Boa-Visão, vende-se com garantia. Tratar telefone 37-0262.

ESTEREOFÔNICOS - GE Grunfeld, Philips e Telefunken. Preços especiais. Lojas Elétricas. R. Buenos Aires n.º 159. 43-2311. (P

GRAVADOR — Americano, V. M. Stereo, vendo nôvo. Cr$ 100 mil, R. Marq. de Olinda, 39.

PHILCO — Perfeito estado, 17". Cr$ 80 000,00, 1957. Tel. 46-4833. — Carlos.

RÁDIO cab., 5 000; chassis, radiovitrola, 10 000; rádios pilhas baratos. Rua dos Inválidos n.º 61, sobrado.

RÁDIO DE PILHAS — Baratíssimos — saias nycron, tergal, blusas banlon, bucle, preços da fábrica. R. México, 41, s/ 604.

RÁDIO PHILIPS, portátil, pouco uso, ótimo funcionamento, 25 mil. Rua Senador Dantas 19, ap. 807. — Telefone 22-1032. (P

RADIOVITROLA super auditorion, Standard Electric, como nova. Ver e tratar na Rua Imperatriz Leopoldina, 12 — P. Tiradentes.

RADIOVITROLA GE — Long-play perfeito funcionamento. Vendo urgente, 37 mil. Rua Senador Dantas, 19, ap. 807. Telefone 22-1032. (P

RADIOVITROLA mod. 1963, Hi-fi, autom. c/ 4 rotações, long-play, urgente, 46 000. R. São Salvador, 38, ap. 106. — Telefone: 45-3012. — Flamengo.

RÁDIO - Telefones, sem fios, de pilhas, portáteis, falam boa distancia com nitidez. 22-0009, Lopes.

RÁDIO Transoceanic Zenith. Base: Cr$ 60 000,00. Tratar c/ o Sr. Raul, 26-3220 ou 46-8080.

RÁDIO DE PILHA — Barato. R. Buenos Aires, 236, 2.º andar, sala 1.

# GLUCONATOS ISA

PARA PRONTA ENTREGA EM QUALQUER QUANTIDADE
GLUCONATO DE CÁLCIO TÉCNICO ORAL
GLUCONATO DE CÁLCIO INDUSTRIAL
GLUCONATO DE SÓDIO
GLUCONATO DE COBALTO
GLUCONATO DE COBRE
GLUCONATO FERROSO

Ind. Brasileira Produtos Químicos S/A.
"LABORATÓRIO ISA"
Rua Sorocaba, 584 — Telefone 46-6659 (P

## ALTA FIDELIDADE R.C.A.

VENDO URGENTE
**Modêlo 63 — Quatro rotações — Cr$ 46 000,00**

Com garantia, recentemente importada, contrôle eletrônico, desligando totalmente quando termina o programa, 11 válvulas, várias ondas, pick-up automático, eletrônico, alta-fidelidade. Vendo urgente por preço inferior ao custo aqui no Rio. Rua Barata Ribeiro, 312. Tel. 37-5432. Estereofônica. Atendo até as 21 horas. Inclusive domingo. (P

RÁDIOS DE PILHAS — Vendo barato — Saias de Nyeron e camisas de Ban-Lon — Ver para crer. Rua Buenos Aires, 241, sob., sala 4.

RADIOVITROLA de mesa. 15 000,00. — Barão de Iguatemi, 71-A, 3. P. Bandeira.

RÁDIO PLATA de pilhas, 3 e 4 fx., com F. M. 22-0009. Lopes.

RÁDIOS DE PILHA de 1,2 e 3 faixas e miniaturas. Preços a partir de 3 500. Atendo também aos domingos. Av. Marechal Floriano n. 6, 5.º andar.

RADIOVITROLA — Superalta fidelidade, 1962, 2 móveis, em pau marfim, vários alto-falantes. Custou 290 p/ 76 mil, urgente. Av. Atlântica, n. 3 308, ap. 1. Mot. viagem.

TELEVISÃO WINDSOR - 21 polegadas. Moderna, perfeita 65 mil. Rua Rodrigues Alves n. 1 316 — Nilópolis.

TELEVISÃO — Bonita e boa, Matoso, 13, c/ II. Praça da Bandeira. — 34-6748.

TELEVISÃO STANDARD ELECTRIC 21" — Perfeito funcionamento. Vendo urgente, 79 mil. Rua Senador Dantas 19, ap. 807. — Tel.: 22-1032. (P

TELEVISÃO 21" Semp, 59 000 Philips 21", 75 000,00. Vendem-se urgente, estado de nova, tel. 22-5700. Rua Senador Dantas, 19, ap. 212.

TELEVISÃO — 70 000,00, mínimo 21. — Mariz e Barros, 60-A, 304. P. Bandeira.

TELEVISÃO — E cinema, 21. — Pereira Almeida, 6-fundos. Praça da Bandeira.

TELEVISÃO EMERSON, 17 pol., americana, perfeita. 42 000. Rua Cosme Velho, 985, ap. 201. Laranjeiras. (P

TELEVISÃO — Vende-se, 23 pol., 114, mod. 63, na embalagem, barato, só à vista. Rua São Clemente, 57, s. 203.

TELEVISÃO PHILCO 21", Marfim, moderna, perfeito funcionamento. Vendo urgente, 95 mil. Rua Senador Dantas 19, ap. 807. — Tel.: 22-1032. (P

TELEVISÃO 21", marfim. Barão Iguatemi 71-A-3. Praça da Bandeira.

TELEVISÃO 21" — Vendo urgente. Barato. Haddock Lobo, 131, casa 2.

TELEVISÃO 21 pol., ótimo funcionamento. Vendo urgente 63 mil. Rua Senador Dantas 19, ap. 807 — Telefone 22-1032. (P

TELEVISORES — Diretamente da fábrica, de 23" e 114.º, com planos sem entrada e suaves prestações. Rua da Alfândega, 111-A s/ 403. Tel: 23-4504.

TELEVISÃO PHILCO — PREDICTA, 21 pol., moderna, imagem de cinema. Completamente nova. Urgente. 115 000,00. R. Pompeu Loureiro, 120 — 804. Cop. — Pôsto 4,5. 36-1219. Elevador dos fundos.

TELEVISÃO 17", de mesa, mod. 60, ótima imagem, 55 mil. — Av. Copacabana, 387, ap. 901.

TELEVISÃO 21 pol., moderna. Particular vende 60 mil. — Rua Dona Delfina, 170 — Tijuca. (P

TELEVISÃO — 21 pols., por 60 mil. — Daniel Carneiro, 63 — E. Dentro.

T. V. PORTÁTIL, 55 000,00, 14 polegadas, R. C. A., vende-se urgente, na Rua Senador Dantas, 19, ap. 312. — Tel. 22-5700.

TELEVISORES: GE, Philco, Standard Electric, Philips. Facilidades. Lojas Elétricas, Rua Buenos Aires, 159. Tel. 43-2311. (P

TELEVISÃO Standard Electric, 21 polegadas, marfim, de mesa, tela ray-ban, funcionando bem nos 4 canais. — Vendo urgente: 70 mil part. — Rua Monte Alegre, 328. Tel. 52-8417 — Santa Teresa.

TELEVISORES — Últimos modelos. A prazo pelo preço de à vista. Solução na hora. Tel. 43-9283. (P

TELEVISÃO 21" nova, imagem maravilhosa. Vende-se, urgente por Cr$ 80 000,00 — Av. Copacabana 112 ap. 603 — Lido.

TOCA-DISCO portátil aut. 3 vel. 22 mil. — 46-6839.

TV Invictus 21", console, cinema, 55 mil. 38-0880.

TV GE, 17", marf. tubo garant. 48 mil, 57-0222.

TV Admiral 21", metálica, ótimo som e imagem. 75 mil. Av. Copacabana, 610, loja 7.

TELEVISÃO — Emerson 21", caixa de fórmica, marfim, pegando maravilhosamente os 3 canais, est. nôvo. Vendo urgente Cr$ 80 000,00. Rua Figueiredo Magalhães, 28, ap. 405.

TV MARFIM 21" — Moderníssimo pegando bem os 4 canais. Vendo urgente. Cr$ 70 000,00. R. Bolívar, 92, ap. 601.

TV ZENITH 17" — Semi-portátil, pouco uso. 130 mil. Av. Copacabana, 610 loja 7.

TV ADMIRAL 14" — Ótimo som e imagem. 70 mil. Av. Copacabana, 454 ap. 1101.

VENDE-SE TV 17-21. Preço de ocasião. Rua Borborema, 160, c/ 5.

VENDO por 250 000,00 uma televisão conjugada com radiovitrola Philips. — Praia do Russel, 620, ap. 12. Tel. 37-4573. Wilson.

VITROLA Philco Stereo, 3 alto-falantes, americana, portátil. p/ uso. 22-0009.

VENDO um rádio de ondas curtas, Cr$ 25 000,00, e um Pachard BE-44, de cabeceira, Cr$ 10 000,00. Travessa Santa Tarsila, 23, ap. 101 — Vila Isabel.

CAIXAS PARA RADIOVITROLA E MÓVEIS PARA MÁQUINA DE COSTURA

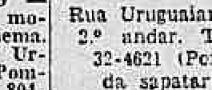

**LOJA MARQUES**
Rua Uruguaiana, n. 11, 2.º andar. Telefone: 32-4621 (Por cima da sapataria)

## CONSERTOS TELEVISÃO?!

Não deixe retirar seu aparelho. Conserto em sua própria residencia qualquer marca ou defeito, atendo diàriamente, também aos domingos e feriados. Tel.: 52-0022.

*Um serviço de 1ª*

para sua maior comodidade o

# JORNAL DO BRASIL

mantem

# 10

**COPACABANA**
Rua Bolivar, 8-A esq. Av. Atlântica
Av. N. S. Copacabana, 610, Ed. Ritz
**FLAMENGO**
Rua Marquês de Abrantes, 26, Loja E
**CENTRO**
Av. Rio Branco, 110
Av. Rio Branco, 277, Loja E, Ed. S. Borja
**TIJUCA**
Rua Conde de Bonfim, 262
**MEIER**
Rua Dias da Cruz, 74-B
**CASCADURA**
Av. Suburbana, 10 136
**PENHA**
Rua Plínio de Oliveira, 44-M
**NITERÓI**
Av. Amaral Peixoto, 334

agências para recepção de anúncios

# CHAVE A ÓLEO

WESTINGHOUSE TIPO F-100 — De comando a distância. 7 200 Vx600 AMP. Vende-se nova. Ver na Rua Conde de Pereira Carneiro, 371 — Estrada Vicente de Carvalho. (P

VITROLA — Caixa conjugada a pick-up Zenith Cobramatic, com alto falante 12 pol. — Vendo melhor oferta. Barata Ribeiro, 307, ap. 803 ou com o porteiro.

TELEVISÃO R. C. A., 100%. Mariz e Barros, 60-A-304. P. da Bandeira.

## COMPRO TV
## Radiovitrola

boa ou com defeito. Pago bem. — Telefone 53-8417.

## COMPRO
## 1 TV — 57-1596

Compro geladeira

**TV PHILCO 17" Portátil — Cr$ 115 000,00 — Americano -- Serventen III**
Vende-se um, imagem de cineba, ótimo funcionamento. Rua Domingos Ferreira 187, ap. 37, 4.º andar, Copacabana.

## COMP. E VENDAS DIVERSAS

ATENÇÃO! — Vendo 1 geladeira de 9 pés, custou 140 mil e vendo por 95 mil; um grupo de pelica branca, de 150 mil por 95 mil; televisão americana, de 130 mil por 85 mil; sofá-cama de casal, de 65 por 35 mil; alta fidelidade, 1963, de 180 mil por 75 mil; louças, sofá-cama. Telefone 27-1167. Motivo de viagem.

AR CONDICIONADO — Vendo 3/4 HP. Cr$ 70 000,00 — Tel. 47-4204.

ARAME PRETO, recozido, n.º 18. Quilo Cr$ 135,00. — Pronta entrega. Tel. 52-0009, com Dona Maria.

A VISTA — Compro tudo, móveis, TV., gel., fogão. — Pago bem. — 45-4711.

BARBEIROS E CABELEIREIROS Instalações completas — Reforma, troca, compra e vende material usado. Facilita-se o pagamento. Cadeira Campanille Ltda. — Av. Presidente Vargas, 3 357. Tel. 32-4844. (P

BALANÇA BERKEL, bom estado, Barato. Tel. 52-0009, com Dona Vera.

COMPRO objetos usados. Tel. 57-9800.

COFRE COMERCIAL — Vende-se, 2 portas. R. Regente Feijó n. 90.

COMPRE, AGORA os novos modelos de sapatos para sua maior elegancia. R. Uruguaiana, 60-62. Telefone 43-5657. (P

COMPRO 1 TV, 1 piano, 1 geladeira, 1 soumier, urgente, à vista. Telefone 57-0960.

DISQUE o n.º da elegância 43-5657. Informações sobre venda de sapatos de classe, em 7 meses. (P

ENCERADEIRA — Electrolux, vendo: Cr$ 15 000,00. — Rua Marechal Jofre, 139, ap. 104.

HIDRANTE 4", nôvo, barato — Tel. 52-3110.

ENCERADEIRAS — G. E. Walita, Lustrene, Arno — Bons preços. Lojas Elétricas — Rua Buenos Aires n. 159. Tel. 43-2311. (P

ENCADERNADORES c/prática em blocos e talões, e impressores — Precisam-se, na Rua Machado Coelho, 63.

GELADEIRA General Electric, móveis de quarto Chipendale completo, com colchão de molas, um Freezer para produtos de pesca, tudo em estado de nôvo. Vendem-se urgente. — Rua Dr. Aquino, 54, casa 1. Andaraí.

INSTALAÇÕES BAR — Vendo barato. Capitão Félix, 28, térreo. Mercado.

LIQUIDAÇÃO — Fábrica de carimbos vende todo o estoque e pertences, p/ entrega prédio. Urgente. Alfândega n. 152.

LUSTRE — Vende-se lindo, em alabastro e bronze, 6 bocas, de cristal, urgente, Cr$ 10 mil. Av. Copacabana 112, ap. 603 — Lido.

PREÇOS DE ARRAZAR — 2 poltronas de 70 por 40 mil; 2 bares de 80 a 35 mil; 1 radiovitrola Philips, de .. 130 a 110 mil. Ver das 7 às 11 horas. Rua Djalma Ulrich n. 91, ap. 602. Copacabana.

RIO—BAHIA — Vende-se 1 passagem aérea, preço antigo. Telefone: 25-7407.

RÁDIO de carro, 17 000, ventilador grande, sumier 10 000 — Av. Cop. 314, ap. 905.

SAPATOS para crianças, fortes e duráveis. Grande estoque. Pague em 7 meses. R. Uruguaiana n. 60 — 62. Tel. 43-5657. (P

SUBSTITUA s/ cigarra enervante p/ gong chic musical. Cr$ 2 650 colocado. Telefone 45-7810.

SAPATOS de classe em 7 mensalidades. Abra já o seu credito. Informações: tel. 43-5657. (P

SOFÁ-CAMA — Sala jantar, geladeira, TV Philco R. vitrola, mudança, Av. Copacabana, 861 ap. 1203.

TELEVISÃO — Portátil, 17", custou 240, vendo por 95; geladeira alta fidelidade, sofá-cama etc. Barata Ribeiro, n. 105 ap. 404.

VENDE-SE quarto de banho, branco completo, inclusive aquecedor Cosmopolita, excelente estado, ainda no lugar. Motivo troca de côr. — Tel. 37-1031.

VENDEM-SE 2 camas solteiro; 1 cama casal, 1 máquina costura Singer, completa e 2 quadros óleo. Rua Mário Portela, 89. Laranjeiras.

VENDEM-SE 1 tapamento de Eucatex e diversos móveis. Av. Henrique Valadares, n. 148-A. 1.º andar.

VENDE-SE fogão usado, próprio p/ pensão ou bares. Ver na Rua das Laranjeiras, 512.

VENDE-SE escada de madeira para interior — 27-7163.

VENDE-SE Enceradeira, Geladeira e Fogão para Hotel. Rua da Carioca, 53.

VENDEM-SE geladeira quase nova, gelando bem, ventilador novo, 100%; radio e outros artigos. Vendo barato, motivo de viagem urgente. Informam durante proximos dias, na Av. Brás de Pina, 21-A, Penha.

## COMPRO TUDO

Televisão, geladeiras, rádios, vitrolas, máquinas de costura e de escrever, enceradeiras, ventiladores, pratarias, antiguidades.

**23-4902 — João**

## COMPRO TUDO

TV, geladeiras, máquinas, cristais, porcelanas, pratarias, antiguidades, roupas usadas e tudo etc.

**TEL.: 43-9232**

## INCRÍVEL

Material diverso, tecidos, estruturas semi-acabadas para ESTOFADORES, ferro mecânico de diversas bitolas e perfis, estruturas semi-acabadas de móveis, 2 trilhos de ponte rolante com respectivas estruturas, eletrodos etc.

Vendemos a preços INCRIVELMENTE baixos para desocupar lugar urgentemente. Rua da Renegeração, 805 — Bonsucesso — GB.

## PAGO MAIS
## Compro tudo

Geladeira, TV. máquinas de costura, de escrever, radiola, ventilador, bicicleta, mesmo com defeito.

Tel. 43-0595

## PROFISSÕES LIBERAIS

CONSERTO mesas e autoclaves. Tel. p/ f. 30-9037.

CONCORDATAS — Falências, escritas avulsas. Contadores, economistas, advogados especializados. — Tel. 43-3516

CONSULTÓRIO DENTÁRIO X AUTO — Troco ou vendo base 300 mil. Tel. 58-7437.

**Dr. Gilvan Tôrres**
Impotência. Doenças do sexo e urinárias. Pré-Nupcial — Av. Rio Branco, 156 — sala 913. Ed. Central — Tel.: 42-1071.

## SERV. PROFIS. DIVERSOS

AS companhias construtoras, tôrno, esquadrias de empreitada. Telefone 42-0914 — Sr. Tavares.

BOMBEIRO - ELETRICISTA — Gasista, consertos e instalações. Tecnico Carlos. Tel. 25-7116.

CHAVES — Fechaduras — Portas de aço etc. — Consertos c/ garantia. — Tel. 25-7716.

CONSTRUÇÕES novas de casas, aps., escritórios, tudo em geral — Telefone 42-0914 — Sr. Tavares.

CONSTRUO casa no seu terreno. Entr. 130 mil, resto 6 mil. R. Feliciano Sodré, 3 309 — Em. Pres. Juscelino.

Grande firma nacional, com vasta rêde de Agências e equipes de vendedores no Nordeste, está interessada na representação de artigos do ramo de construção, ferro, aço, cimento, matérias-primas para indústria, estivas, bebidas etc. Resposta para o n.º P-25 290, na portaria dêste Jornal. (P

LADRILHEIROS — Executa-se qualquer serviços de reformas em geral, azulejos, ceramicas, ladrilhos, mozaicos etc. Tel. 31-0558.

LUSTRADORES — Conservam-se móveis a domicílio. Pau marfim e mogno. Pagamento após a entrega do serviço. Jorge e Múrio. Telefone 29-8650.

MESTRE-DE-OBRA c/ prática, teoria calculo técnico de estrutura concreto armado. — Aceita obras para dirigir do Méier a Realengo, Bonsucesso a Parada Lucas e Pavuna, pela manhã ou à tarde. — Telegrama Rua Martins Nautes, 352, H. Gurgel — Josá Paula.

OFEREÇO serviço de marceneiro, revestimentos de fórmica em geral e instalações comerciais; tenho máquina; só interessa trabalhar com a mesma. — R. Expedicionário José Amado, 378. Caxias.

PINTURAS em geral, geladeiras, armários etc. Serviço perfeito. Tel: 52-4617. — Deranir.

SERVIBRAS legaliza s/ firma e faz s/ escrita comercial. Tel. 23-9076.

SINTEKO, calafate, lixamento, enceramento, limpezas e pinturas em geral. - Sr. Santos. Tel. 52-8911.

## Calista — 300,00

Tratamento dos pés, calos, cravos, unhas encravadas, parasitas, cogumelo. Rua 7 de Setembro, 63, 8.º andar, s/ 801, das 8h 30m às 18h. — Jaime Carreira. Tel. 22-3714.

PÂNICO NO MERCADO DE MÓVEIS E ESTOFADOS

# *Causa* MÓVEIS SAN MARCOS

**Revolucionando pela 1.ª vez no Estado da Guanabara o sistema de vender barato... Com preços reais e inacreditáveis**

☆ TUDO DE 100% a 200% MAIS BARATO QUE O ATUAL MERCADO DE MÓVEIS
☆ VER PARA CRER — ÚNICA NO GÊNERO
☆ SISTEMA AMERICANO — PRONTA ENTREGA — MODELOS 1963

| ESTOFADOS | Nosso Preço | Preço da Praça |
|---|---|---|
| Maravilhosos sofás-camas superluxo, em moderníssimas padronagens, a | 13 900,00 — | 49 900,00 |
| Riquíssimos sofás-camas em vulcouro, em côres originais .. | 15 900,00 — | 57 500,00 |
| Sofás com ou sem almofadas soltas, em vulcouro ou tecido italiano, a | 29 900,00 — | 79 500,00 |
| Poltronas em tecidos de luxo ou vulcouro, a partir de ...... | 7 950,00 — | 29 900,00 |
| Colchões de mola superluxo, em moderníssimas padronagens, a | 9 950,00 — | 27 900,00 |
| **MÓVEIS** | | |
| Salas de jantar estilo ultramodernos, em marfim ou caviúna, com mesa console ou elástica, buffet com bar conjugado e cadeiras em côres diversas, a | 39 900 — | 97 500,00 |
| Riquíssimos dormitórios de casal, ultramodernos, em legítimo marfim ou caviúna, todo conversível, a | 67 500 — | 120 000,00 |
| Guarda-vestidos em legítimo pau-marfim ou caviúna, com ou sem sobrado, de 3, 4, 5 e 6 portas, a | 37 900,00 — | 97 900,00 |
| Beliches ultramodernos, com escada mágica, a | 12 900,00 — | 29 900,00 |
| Cama turca, a | 2 950,00 — | 7 900,00 |

## E MAIS...

Centenas de outros artigos, tais como: Bureaux ultramodernos em fórmica, marfim ou caviúna, abat-jours, lampadários em modelos ainda não existentes na praça, estantes divisionárias, licoureiros, floreiras, bares, mesinhas de centro em mármore ou opalina, salas Chipendale, Império, Regente etc., dormitórios clássicos e modernos, mesas p/televisão, tôdas em fórmica e giratórias, berços, camas de criança, móveis de aço e fórmica para copa e cozinha etc.

"MÓVEIS SAN MARCOS" OFERECE GRATUITAMENTE 1 SALA DE JANTAR OU 1 DORMITÓRIO DE CASAL A QUEM COMPROVAR A INVERACIDADE DOS PREÇOS ACIMA MENCIONADOS

| TIJUCA | Telefones | COPACABANA |
|---|---|---|
| Rua Barão de Mesquita, 469, das 8 às 19 horas | 34-0437<br>54-3957 | Rua Djalma Ulrich, 154, 4.º andar (esq. de Copacabana) das 9 às 20 horas |

## Estofador e capoteiro

a domicilio ou na oficina. Tel. p/favor 28-2511.

## MÓVEIS

ATENÇÃO! Compro dormitórios usados e salas de jantar conjugadas e completas. Claras, escuras. Pago bons preços. Atendo rápido. Tel. 32-1842, Sr. Costa.

ATENÇÃO! — Compro móveis usados. Preciso de grande quantidade de dormitórios e salas de jantar — Urgente, Chipendale, pau marfim e Rústico — Atendo na mesma hora em qualquer bairro — Tel. 48-4558.

ATENÇÃO! — Compro urgente. Por favor, telefone para 28-7649, que compraremos seus móveis de sala ou de quarto, Chipendale, Rustico, pau marfim ou Luis XV, usados. Pagamos o máximo. Atendemos na hora em qualquer bairro. Telefone: 28-7649.

ATENÇÃO — Compro móveis, claros ou modernos, para meu uso, com urgência, e uma geladeira. Paga-se bem — Tel. 48-0148. Sr. Ramos

ALÔ!... ALÔ!... Compro salas e dormitorios Chipendale, Rustico, pau marfim, Colonial e Luiz XV, pago o maximo. Atendo na hora. Tel. 48-0829.

ATENÇÃO — Compro móveis usados. Preciso de grande quantidade de dormitórios e salas de jantar — Urgente. Chipendale, pau marfim e Rústico — Atendo na mesma hora em qualquer bairro — Telefone 48-4558.

ATENÇÃO! — Está no fim. Só tem esta semana, para liquidar todo estoque. Sofá-cama, casal, sem costura, abre sem desencostar da parede, superluxo, de 59 000 por apenas 26 000; grupo estofado c/ sofá-cama e 2 poltronas p. de 90 000 p/ 50 000, poltr.-cama, de 30 000 p/ 17 000, dormitório completo, todo em legítimo pau marfim c/ ou s/ caviúna, de 230 000 p/ 89 000 e de 290 000 p/ 125 000; sala de jantar, ultramoderna, completa. Não existe igual, de 130 000 por 68 000, mesa console, cadeiras avulsas, mesas de centro, cama solt., desde 5 000, camas beliches, colchão de casal ou solt. em alto luxo, c/ lados p/ inverno e verão, todo ventilado c/ certificado de 10 anos de garantia, 15 000, tudo p/ acabar mesmo e só esta semana. — Praça Onze de Junho, 445. Em frente à Cia. Telefônica. (P

A VISTA OU A PRAZO

**FÁBRICA DE COLCHÕES DE MOLAS E SOFÁ-CAMA PRESIDENTE**
RUA SANTANA, 184 e 197
TEL. 32-5666

# MÓVEIS

**A MAIOR E MAIS COMPLETA EXPOSIÇÃO DA GUANABARA**
**DIRETAMENTE DA FÁBRICA**

| | |
|---|---|
| Sofá-cama, de casal .............. | 22 000,00 |
| Sofá-cama, de casal, em plástico .... | 28 000,00 |
| Sofá-cama, de casal, luxo .......... | 30 000,00 |
| Sala de jantar marfim, com mesa console .......................... | 75 000,00 |
| Dormitório de 4 portas, marfim .... | 120 000,00 |
| Mesa fórmica para copa (1,00x70) .. | 10 000,00 |
| Cadeiras estofadas ou fórmica ...... | 3 000,00 |

E mais uma infinidade de outros artigos, como sejam: abajures de pé e de mesa, poltronas dos mais variados tipos; mesas de centro, móveis de aço e fórmica para copa e cozinha, bares e bufetes avulsos.

Lembrem-se que para comprar bem só na

## A FONTE DOS MÓVEIS

Onde você pode escolher o que mais lhe agradar e dizer como quer pagar.

**RUA 1.º DE MARÇO, 116, loja**
(PRÓXIMO À CANDELÁRIA)
Dias úteis: de 8 às 19 horas
Sábados: de 8 às 16 horas (P

ATENÇÃO — Agora compro dormitórios e salas em estilo moderno, pau marfim, Rústicos, Chipendale claros ou escuros, e uma geladeira. Pago bem. Atendo rápido em qualquer bairro. — Telefone 48-2602.

ATENÇÃO — Vendo dormitório Rústico p/ casal e uma sala mesmo estilo, por preço baratíssimo, urgente, p/ motivo de desocupar lugar. — Rua Haddock Lôbo, 338-A.

ATENÇÃO — Agora seus móveis usados valem muito, nós compramos, pagamos o maior preço da praça. Salas, dormitórios modernos. Chipendale, Rústicos. Somos rápidos. Tel.: 22-0967 — Sr. Antônio.

ATENÇÃO — Móveis quarto e sala novos, s/ uso, pau marfim, tudo 155 mil, motivo noivado desfeito, padaria. Tel.: 29-7066, Sr. Silveira — Ver até as 18 horas.

ATENÇÃO — Vendo com urgência, dormitório Rústico e uma sala de jantar, em estado de novos, apenas Cr$ 53 e 30 mil cada. Av. Salvador de Sá n.º 184.

COLCHÃO estrado, 20 mil. Telefone: 48-2067.

ATENÇÃO — Agora compramos móveis usados — Precisamos de grande quantidade. Dormitórios e salas de jantar, Chipendale, pau marfim, Rústicos e Coloniais - Paga-se o valor máximo e atende-se rápido em qualquer bairro. Tel. 32-5929.

AVISO — Preciso urgente de dormitorio e sala modernos ou Chipendale, claros, simples ou conjugados e, uma geladeira. Por favor telefonar para 28-7649 com o Sr. Flavio.

ATENÇÃO! — Vendo dormitório Rústico, completo, para casal em estado de nôvo e uma sala igual. Preço baratíssimo, para desocupar lugar. Juntos ou separados — Rua Haddock Lôbo, 303-C.

CHIPENDALE — Vendo dormitório p/ casal, por motivo de desocupar lugar, por apenas 60 000,00; e uma sala Colonial c/ 12 peças c/ bar espelhado, por 40 000,00. — Juntos ou separados. — Rua Haddock Lôbo, 338-A.

CHIPENDALE — Vendo urgente dormitório e sala completos, baratíssimos, para desocupar lugar, juntos ou separados. Rua Haddock Lôbo n.º 303-C.

DORMITÓRIO nôvo, luxo, barato. Rua Campos da Paz número 56.

BUREAU, com 2 estantes, magnífico, estilo Colonial, quase nôvo, vendem-se, na R. Almirante Cochrane, 206.

CASAL — Vendo urgente sofá-cama de casal todo em vulcaspuma - Custou 75, vendo por 35. Mesa de centro, 80 vendo por 30, guarda-roupa de 3 portas em pau marfim, de 120 por 45 e alta fidelidade, custou 200, vendo 75 mil; uma geladeira, custou 140 mil, vendo 75 mil, uma TV, custou 200, vendo por 90 mil; quadros e espelhos. Tel. 37-4674. Urgente, viagem.

DORMITÓRIO — Conjugado — Vendo um lindo pau marfim, c/ caviúna e uma linda sala igual, tudo nôvo, p/ preço de usado. Juntos ou separados. — Rua Haddock Lôbo, 303-C.

DORMITÓRIOS E SALAS — Fabricam-se e vendem-se os mais belos tipos, em madeira de lei. Temos Chipendale, francês, marfim, em peroba, tipo Luis XV em peroba maciça, salas conjugadas, o que de mais moderno se viu até hoje. Aceitam-se encomendas. Preço sem competidor. Exposição e vendas na R. Barão do Bom Retiro, 111-A, Eng. Nôvo.

DORMITÓRIO moderno, para casal, vende-se por 35 000,00, uma sala moderna pau marfim, por Cr$ 30 000,00, juntos ou separados. — Rua Haddok Lôbo, 206.

DORMITÓRIO Chipendale, p/ casal, em bom estado, vende-se p/ Cr$ 35 mil, e 1 sala Chipendale completa c/ bar espelhado, por Cr$ 28 000,00. Juntos ou separados. Desocupar lugar — Rua Haddock Lôbo, 206.

DORMITÓRIO — Rústico, p/ casal, jacarandá, vende-se p/ Cr$ 25 000,00; uma sala Rústica, por Cr$ 25 000,00, Juntos ou separados. Rua Haddock Lôbo, 206.

DORMITÓRIO — Vendo p/ casal, no estilo francês, em pau marfim, por apenas ... 58 000,00 e uma sala mesmo estilo, c/ 8 peças, por 45 0000,00 — Juntos ou separados. Rua Haddock Lôbo, 338-A.

DORMITÓRIO CHIPENDALE, maciço, claro, completo, e 1 sala de jantar, também Chipendale, igual. Vendem-se, juntos ou separados, por preço convidativo. Rua Haddock Lôbo, 181-B.

ESCRIVANINHA com sete gavetas com cadeira giratória, particular vende, em bom estado. Preço Cr$ 25 000,00. R. Laranjeiras, 102, ap. 402.

FÓRMICA, lindo conjunto. Barato. Rua Campos da Paz número 56.

GRUPO ESTOFADO, maravilhoso, modelo 63. Sofá-cama e 2 poltronas f. custa 88 000 p/ apenas 48 000 e outro c/ tôdas as peças que fazem cama p/ apenas 53 000. Av. N. S. de Copacabana, 796, ap. 1 202. (P

JÔGO DE MESINHAS — Uma de centro, 2 de lado de sofá, todo em decapé, c/ relêvo em ouro, c/ tampo de mármore. Custou 120, vendo por 58 — Urgente, viagem. Tel. 27-1167.

LUIS XV — Dormitório em pau marfim, vendo em estado de nôvo, por preço baratíssimo e uma sala Chipendale, conjugada, c/ 8 peças, por 55 000,00. Juntos ou separados. — Rua Haddock Lôbo, 338-A.

MÓVEIS ESCRITÓRIO, pau marfim, luxo. Ocasião. Telefone 52-0009. Dona Vera.

MARFIM — Vendo dormitório em estado de novo, só 60 mil, e uma sala de jantar usada, de mesa console, apenas 35 mil. Av. Salvador de Sá n.º 184.

MÓVEIS de solteiro. 4 peças, 12 mil. R. Haddock Lôbo n.º 209.

MÓVEIS USADOS — Mesa elástica e cristaleira. 21 000 cruzeiros, Rua Cândido Mendes 250, ap. 101.

MESA CONSOLE, nova, c/ marfim, c/ 4 cadeiras. Preço atual: 85 mil. Vendo p/ apenas 35 mil. 52-3547 e .. 22-2409.

MÓVEIS — Vende-se uma sala chipendale, com as seguintes peças: bufete, cristaleira, bar, mesa elástica e 8 cadeiras, forradas de couro. Rua Barão de São Francisco, 126, ap. 203, Andaraí.

PARTICULAR — Vende, sala de jantar moderna, marfim, 8 peças. Sofá, 2 poltronas em espuma, mêsa de centro, 2 laterais, estante, tapête. Tel.: 26-5180.

POR MOTIVO DE VIAGEM vende-se com urgência 2 sofás-camas, novos, preços a combinar. Rua Siqueira Campos n. 232, ap. 602.

PAU-MARFIM, CAVIÚNA — Vendem-se um lindo dormitório em estado de nôvo, e uma sala de jantar também igual, por preço convidativo, para desocupar lugar. Rua Haddock Lôbo, 181-B.

QUARTO e sala Rústicos. Barato, urgente. Av. Suburbana n. 8 657 — Piedade.

QUARTO E SALA Rusticos, com pouco uso, baratos, por mudança urgente, juntos ou separados. Av. Suburbana, 9521. Cascadura.

SALAS MODERNAS, em pau marfim ou peroba, vendemos em estado de novas, por preços baratíssimos, para desocupar lugar — Rua Haddock Lôbo, 303-C.

SALA E QUARTO Chipendale com pouco uso, baratos, por motivo mudança, urgente. Juntos ou separados, Av. Suburbana 9521, Cascadura.

SALA DE JANTAR Chipendale, conjugada, maciça, clara — Vende-se por preço razoável. Rua Riachuelo, 412, próx. à R. Frei Caneca.

SOFÁ-CAMA, superluxo, modêlo 63, ainda s/ uso. Abre s/ desencostar da parêde, s/ costura no centro. Vende-se urgente por apenas 24 000, custa 43 000 — Av. N. S. de Copacabana, 796, ap. 1 202. (P

SOFÁ-CAMA direto da fábrica, de 38 000 por 13 000. Não compre sem verificar n/ artigos. R. Mexico, 41, s/ 604.

SOFÁ-CAMA casal luxo. Cr$ 20 000. R. Siqueira Campos n.º 244. Tel. 37-2141.

SALAS E DORMITÓRIOS — O menor preço da praça — Dormitórios Rústico Mexicano, 6 peças. Entrada: 8 mil — por mês dois mil — à vista 40 mil. Salas de jantar. Entrada de 8 mil, por mês 2 mil — à vista: 40 mil — CAMPO GRANDE — Rua Viúva Dantas, 60-D — IRAJÁ - Av. Monsenhor Félix n.º 538-A — ABOLIÇÃO. Av. Suburbana, 7 420 — ENG. DE DENTRO — R. Adolfo Bergamini n.º 325 — ESTÁCIO — Rua Machado Coelho, 125 — TIJUCA - Rua Haddock Lôbo n. 47. — RUY MAFRA S. A. - Vende sem luxo para vender com economia. (P

SALA DE JANTAR, com bufete, de 11 peças. Rua Antônio Salema, 70. Telefone 28-0394.

SALA DE JANTAR Chipendale, conjugada, maciça, clara, vende-se por preço convidativo. Rua Haddock Lôbo, 181.

VENDO urgente, sala Chipendale completa. Motivo de viagem. Ver e tratar na Rua Papari 149 — Bento Ribeiro.

VENDE-SE — Rua Cesario Machado 71, c/ 1 movel conjugado mesa 4 cadeiras, cômoda, guarda roupa 3 portas, cama turca. — 20 000,00.

VENDEM-SE 4 camas de solteiros, guarda-vestidos etc. Rua Marquês de Abrantes 26 Ap. 304.

VENDE-SE sala conjugada, peroba maciça, clara, estado nôvo e outra estilo Chipendale, por 15 000,00, na Rua Haddock Lôbo, 146-A. Levi.

VENDEM-SE um dormitório Rústico, de casal, em ótimo estado, e boa fabricação, por Cr$ 30 000,00 e uma sala de jantar também Rústico, com 13 peças e tendo bar espelhado, pelo mesmo preço. Juntos ou separados, R. Riachuelo, 412, próx. à R. Frei Caneca.

VENDE-SE mesa conversivel caviuna, 2 cadeiras. Tel. — 23-2455.

VENDE-SE por 35 000,00, um colchão, casal, Divino Prebel, e um estrado Patente, 1,80x1,20. C/ apenas apenas 9 meses de uso. Informações tel: 53-6334. Sr. Carlos.

VENDO: Bufete-bar, marfim: 50 000,00; sofá-cama: 20 000,00; poltrona: 15 000,00. — Rua Barata Ribeiro, 269, ap. 304, das 11 às 17 horas.

VENDO sala e dormitório, Chipendale em estado de novos, 20 mil, sala 45, dorm. muito urgente, para desocupar espaço. Av. Salvador de Sá n.º 184. Estácio.

VENDEM-SE cama, armario e bufete — 27-9730.

VENDE-SE, c/ 12 peças, móveis de sala, estilo Chipendale. Ver R. Americo Brasiliense, 112, c/ 3. Madureira.

VENDO moveis pau marfim, em perfeita conservação. Ver até 14 horas. Rua Siqueira Campos, 257, ap. 711.

VENDO cama turca e colchão de molas p/ casal, tudo Cr$ 20 000,00. R. Clara de Barros, 47/104, sabado pela manhã.

VENDO 2 armários de solteiro e um cercado para criança. Rua Martins Ferreira, 42. — 26-3161.

VENDE-SE uma sala moderna — Rua Guatambu, 334, ap. 102.

SOFÁS-CAMAS de casal superluxo, a partir de Cr$ 12 000,00 - diversos tipos entregas imediatas - Av. Rio Branco, 156, grs. ... 1 505-7 — Sr. Francisco.

SALA e quarto Chip. Vendo. Av. Londres n.º 174.

SOFÁ-CAMA de casal, gigante, tec. amer. em vulcaspuma, c/ costura pés dourados, com mala, côr lindíssima. — Tel. 27-1167, de 78 por 35 mil, áreas, entr. p/ carro, serv. — Urgente. Viagem Américo.

**COLCHÃO MOLAS**
PULLMAN-RIO fabrica sob medida desde 9 900. Mol. rec. por médicos. Absol. garantia. Exp. Uruguaiana, 11, 2.º, por cima da Sap. Pedro. At. a domicilio — Inf. tel. 57-9771
Reformamos estofados
— Colchões —

## COLCHÕES DE CRINA

Se o seu colchão de molas lhe prejudica a saúde, faça um de crina vegetal ou animal numa casa de confiança, reformas em geral para o mesmo dia. Móveis e Colchoaria S. José. Rua Real Grandeza 177-B. Telefone: 26-3114.

## Colchões

diretamente da fábrica ao consumidor. Aceita qualquer medida colchão de molas e crina vegetal — 10 anos de garantia sob as molas. Estoque para pronta entrega. Tel.: 28-0923. Rua Mariz e Barros n. 653.

# AUTOMÓVEIS E ACESSÓRIOS

**ATENÇÃO — Compro automóveis, pago na hora. — Tel. 29-7326. — Jorge.** (P

AERO WILLYS 60, 2.ª série, c| rádio original, banda branca, estado de nôvo. Preço excepcional. Ver e tratar na Rua Figueira de Melo, 162-A. Telefone: 23-8790.

AERO WILLYS 62 — Equip. 14 mil km perfeito. Vendo. Rua 2 de Dezembro, 78.

AERO WILLYS 61 — Equipado, ótimo financiamento. Aceito troca. Rua Conde de Bonfim n.º 190.

AERO WILLYS 1963 — 0 km, azul noturno. Couro, equip. Vista ou ac. troca. Roberto — 36-9191.

AERO WILLYS 62 — 1 200,00. Grená, radio, couro. Saldo a prazo, Barata Ribeiro, 147.

AERO WILLYS 62 — Nôvo, rádio, couro, b. brancas, Cr$ 2 milhões. Av. Pres. Vargas n.º 522, 7.º andar, Rubem. Tel. 43-0367, após as 11 horas.

AUSTIN 52 — Vendo ou troco. Rua do Livramento, 138, 3.º andar.

AERO WILLYS 61, 980 000, superequipado, rádio, tranca, b| bca., pouco rodado. Saldo a comb. Troco, R. S. Francisco Xavier 342. Maracanã.

AUTOS — Chevrolet, luxo, 40; Plymouth 42; Citroen 52, e outros a prazo, ou a vista: Rua do Matoso 126. Fernandinho ou Rissa.

AERO WILLYS 61 novíssimo. Vendo, troco p| Volkswagen 62, 63 ou DKW — 29-1586.

AUSTIN A-40, 49, 450 mil. — Simão Vasconcelos, 61. P. Carmo.

**AERO WILLYS 1961, 1.ª série, estado de nôvo. — Vendo facilitado. Rua Mariz e Barros, 554-C e D — Tel. 48-8343.** (P

AUTOMÓVEIS a PRAZO sem fiador. Medeiros Automóveis. Rua São Francisco Xavier, 3. Tel.: 28-5773. Dauphine 61 — 600 mil; DKW Vemaguete 60 — 700 mil; Kombi 60 — 800 mil; Jeep Cap. Aço 60 — 300 mil; Skoda 52 — 350 mil; Citroen 11 L. 48 — 350 mil. O restante a combinar.

**ATENÇÃO! — Compro automóveis — Mesmo precisando de reparos. Telefone 29-1738 — Santos.**

AERO WILLYS 60, 100% mecânica 1 500 mil à vista. R. Palm Pamplona 700. Tel. — 49-7852

**AERO WILLYS — 1963 — Zero quilômetros, côr a escolher — certificado de garantia em nome do comprador — entrada Cr$ ... 354 000,00 e 9 prestações de Cr$ 230 300,00. Ver e tratar na Av. Calógeras 23 — Centro ou R. Barata Ribeiro, 200 — ABC — Copacabana.** (P

AUTOMÓVEIS à vista e a prazo. Wauxhall 55 e 48; Hudson 53, Dodge 52, Fiat 51, Ford Vedete 51, Singer 48, Peugeot 48, Hillman 46, Rua Uranos 1 217, em Ramos.

AMBULANCIA x auto. Compro para clínica médica. Facilitados. Tel. 43-3516. — Carlos.

AERO WILLYS 61 — Vendo, última série, em estado de nôvo, pouco rodado. Ver na Av. Pres. Vargas, 435, sala 903-A. Tel. 43-0655.

AUSTIN A-70, 51. Preço único, 360 mil. Rua José Domingues, 476 — Encantado.

AERO WILLYS 61, 100% — Motor B-1, rádio. Vendo p| 1 650 mil ou troco p| Kombi Luxo, 63, nova e equipada. Telefonar para 48-3131. (Só serve hoje).

AUSTIN 1949 A-70 4 p| em belíssimo est. vendo, troco, e fac. R. Barão de Mesquita 26-B.

**AERO WILLYS 63 - 0km — Preço Cr$ 2 670 mil. Rua São Clemnete, 71.** (P

AERO WILLYS 1963, 0 km verde, vendo, troco e fac. R. Barão de Mesquita 26-B.

AUTOS NACIONAIS — Tôdas as marcas. Rural Willys 62, Gordini 63, Volkswagen, 62 e 63, Karmman Ghia 63, Aero Willys 61, Dauphine 61, DKW-Vemag 62, Kombi 59 e 61, Dauphine 60 e muitos outros c| entr. a partir Cr$ 495 000. Troco e financio saldo. R. S. Francisco Xavier 342 — Maracanã.

AUSTIN A-40 49, 320 000 — maq. retif. pneus, pint. forr. novos; Citroen 48, 300 000 impecável, rigorosamente novo Morris Oxford 51, Consul 52, Ford Taunus 52 e 55 e muitos outros c| prest. dentro s| orçamento. Troco. R. S. Francisco Xavier 342, Maracanã.

**AERO-WILLYS 1963, zero km. Pronta entrega. Rua Barata Ribeiro, 197-A. Sr. Nogueira.** (P

AUSTIN A-40, 49 — Vendo. Urgente. Base: 456 mil. Rua Almirante Ari Parreiras, 238, ap. 201, fundos. Sr. Alberto.

AERO WILLYS 1962 — Equipado, troca-se. Av. Augusto Severo, 292.

**AERO WILLYS 1961 — Excelente estado, equipado — Vendo, troco e facilito. — Rua Estácio de Sá, 153.** (P

AUSTIN A-40, 49 — Cem por cento, 4 b. branca, vendo, 495 mil. Av. Presidente Vargas, 852, G. Clemente.

ATENÇÃO! Compro de agencia ou de particular carro de praça em condições de trabalhar até Cr$ 600 000,00, 20 prestações de 30 000,00. Não posso dar entrada. Telegrama para Estrada da Gavea, 449. Agradeço a ajuda. Manuel Jorge Lopes Gomes.

**AERO WILLYS 1962 — Gêlo, forrado a couro — Equipado. Vendo, troco e facilito. R. Conde de Bonfim 577-B. Tel. 58-6769.** (P

AUSTIN A-40, 49, motor amaciando, ex. mudança, embreagem novas. Pintura boa, bonito, econômico, barato. — Rua Dona Zulmira, 118, c| 9.

**AERO WILLYS 62 e 61 — Ambos em estado de nôvo — Superequipados. Vendo troco e facilito. R. Haddock Lôbo n. 379-A.** (P

AUSTIN A-40, 49 — 4 portas. Fabuloso em mecanica, forração, pintura, cromagem e pneus. Tudo novo. R. Sacadura Cabral, 60. Tratar Av. Rio Branco, 14, 17.º. Sr. Milton.

**AUTOS — Qualquer estado, marca ou ano. Pago na hora. 49-1225, Humberto.**

AUTOS — Vendem-se Odsmobile 1955, cupê 88, todo reformado de novo — Chevrolet 1947 — Pontiac de praça 1947, facilita-se e troca-se. R. João Torquato 147 — Bonsucesso — Arnaldo.

**AERO WILLYS 1962 — Vendo, superequipado, com poucos km rodados. Rua do Russel, 32 — Largo da Glória.** (P

ALTA QUALIDADE e baixos preços: Citroen 49, 11 L. Cr$ 345 000,00; Ford Taunus 56, 450 000; Dauphine 60 a 63, desde 490 000; Vemaguete 59, 610 000; Volkswagen 62, Cr$ 895 000,00; Morris Oxford 51, 440 000, e outros, totalm. perf. de aparência e func. O saldo conf. s/possib. Aceitamos s/auto c/parte do pagto. R. Mariz e Barros, 72, P. da Bandeira.

**AERO WILLYS 63, 0 km, p. entrega. Vendemos, trocamos — Av. Atlântica, 514 — Leme.** (P

AERO WILLYS 1962, gêlo — Vale a pena ver. Souza Lima, 363.

BOA COMPRA! Faça-a na R. Mariz e Barros, 72: Dodge 52, 645 000; De Soto 52, mec., 695 000; Chrysler 52, 490 000; Rural Willys 59, 600 000, e outros, totalm. perf. (experiências sem compromisso). — Trocamos. Rua Mariz e Barros, 72, onde V. S.ª resolve como pagar o saldo.

BUICK Sedanete 48 — Vende-se. Rua Leandro Martins, 20, portaria — Centro.

BUICK SUPER 47. Particular vende, como nôvo, mec., 4 pts., pneus n| b. branca c| rádio original. Preço base 850 mil à vista. Ver R. Artur Bernardes, 21, port. Vavá.

BUICK 50 — Vende-se, de 4 portas, rádio, estado geral 100%. Cr$ 600 000,00. R. Luís Ferreira, 27, ao lado do Pôsto Diana, Av. Brasil.

BUICK 51 — 4 portas, estado 100%. Vendo. Barato, 565 mil. Tel. 48-3532, Heleio.

BUICK 47, acidentado. Vende-se. R. São Januário número 548-A.

**BUICK 1957 — Super Special. Vendo, troco e facilito. Sr. Nogueira. — Rua Barata Ribeiro, 197-A.** (P

BUICK 51, Special, 4 p., ótimo estado, 650 mil. 49-9008.

NASH 53/54 — Farina Cupê, impecável estado, c| rádio, fac. c| 400 mil. — 49-9008.

BUICK SUPER 50, mec., 4 pts., bom, 850 mil facil. R. S. Fco. Xavier, 884.

BUICK 48 — Vendo ou troco. Rua do Livramento 138, 3.º.

BUICK 1946, super, 4 portas, mecânico. Est. geral ótimo. Vendo o utroco p/ carro de menor valor. — Rua Sousa Franco. — 58-1298.

CADILLAC 50 — Coupé, 2 p. lindo carro. Vendo, ver Rua Chile c| guardador Santos ou 23-4256.

CHEVROLET 53, 4 pts., espetacular. Rua do Bispo n. 47. Rio Comprido.

CITROEN 1954, 11 L., c/ tranca, rádio e relógio. O mais nôvo da GB. Facilito e troco por carro de maior valor. Av. Paulo de Frontin, 516-F.

CHEVROLET 53 — Mecânico, 4 portas, equipado, todo original de fábrica, único no estado de conservação. Aceito troca e financio. Rua Conde de Bonfim n.º 190.

CHEVROLET 51 — 4 portas, equipado, excelente estado. Financio e aceito troca. Rua Conde de Bonfim n.º 190.

CHRYSLER 51, ao primeiro qu echegar, 620 mil à vista. R. Palm Pamplona 700. Telefone 49-7852.

CADILLAC 48, ao primeiro que chegar 420 mil à vista. 100% mecanica. Rua Palm Pamplona 700. Tel. 49-7852.

CITROEN 48, 11L, perfeito estado, Rua Teodoro da Silva 746. V. Isabel. 470 mil.

COMPRO qualquer carro, até 200 mil à vista. Tel. 29-6038.

CONSUL 52 — 495 000 novinho em folha. Taunus 55, 550 000, todo original. Morris Oxford 51, 450 000, impecavel, Austin A-40 320 000, maq. ret. pint forr. novos Citroen 48. 360 000, rigorosamente novo. Troco e financio. saldo Rua S. Francisco Xavier 342, Maracanã.

CHEVROLET 1957 — Vende-se hidramatico, 6 cilindros c| pneu sobressalente externo. Cr$ 2 650 000,00. Sr. Rodrigo. Tel. 22-0971, ramal 325.

CHRYSLER 52, a mais nova à vista ou a prazo. R. Palm Pamplona 700. Tel. 49-7852.

**CAMINHÃO BASCULANTE F-600, 1958, diferencial nôvo, máquina 100%. Ver e tratar na Praça Varnhagem, vir da Av. Maracanã. Tel.: 48-3972, com Sr. Américo no serviço da CAVO das 11 às 12 h.** (P

CITROEN 48, 100% mecânica. A vista ou a prazo. — Rua Palm Pamplona 700. — Tel. 49-7852.

**CHEVROLET 47 — Vende-se 1 taxi, bom estado, Cr$ 870 000,00. Ver no ponto de taxi da Praça Virgílio Melo Franco, Aeroporto, das 11,30 às 13 horas, com Omar.**

CHEVROLET 51 — Mecanico, de 4 portas, bem equipado, estado 100% — Vendo ou troco. Rua da Passagem n, 105-A.

**CHEVROLET 1957 — Bel-Air, 4 portas, sem colunas, excelente estado. Av. Prado Junior 16. Tel. 37-4055.** (P

CHEVROLET Bel-Air, 2 portas 1955, hid., radio, b. brancas, em excepcional estado de conservação. Unico dono. — Rua Machado de Assis, 55, Sr. Leon.

**CHEVROLET 1958, superequipado, 4 portas, perfeito estado. Preço 2 580 000 cruzeiros. Figueiredo Magalhães, 870.**

CHRYSLER 50, 8 lugares. Visc. Santa Isabel, 253. — (Pôsto).

**CADILLAC 1958 — Conversivel. Eldorado, maravilhoso. Troco e facilito. Resende. 16. Tel. 52-5734.**

CHEVROLET 41, taxi. Visc. Santa Isabel, 253. (Pôsto).

CHEVROLET 53, mec. Belair, 4 p., b. b., rádio, ótimo estado. Volks. 60 equip. R. Carolina Machado, 1010, ap. 301. O. Cruz.

CHEVROLET 46, máquina nova, pneu nôvo, facilito pequena parte. De praça. R. Uranos, 851, c/2. Ramos.

**CHEVROLET 1955 - Duas portas, sem coluna. Vendo, troco. Praia do Flamengo, 82, garagem.** (P

CHEVROLET de praça pronto para trabalhar, vende-se. Ano 40; preço para vender, 560 mil. Rua Maria do Carmo, 74. Praça do Carmo.

CHEVROLET Impala 63, zero, 2 p., mec., bordeaux, melhor oferta à vista ou troco carro nacional, base Cr$ ... 8 500 000,00, 42-4913 — ou 47-7902.

CHEVROLET 1952, espetacular 4 portas, 1 300 mil. Troco por VW. S. Fco. Xavier, 884.

CHEVROLET 40 — Táxi todo 100% à vista ou a prazo. R. Pereira Nunes, 342, c/ 3.

CITROEN 52 — Vendo precisando apenas de pintura. Preço único: 460 mil. — Rua Barão de Mesquita, 821, Tel. 38-3096.

CHEVROLET 52 — Mec., particular, 4 portas, um só dono, chave Merly, o mais nôvo do Rio, c| rádio original. — Praça da República, 40. Sapataria.

CAMIONETA DODGE 46 — 10 lugares, 450 000,00, Telefone 22-6418.

CHEVROLET 53 — Bel-Air, mecânico, 4 portas. Tratar R. Alfredo Barcelos, 756. Olaria.

**CHEVROLET 52 — Mec. 4 portas, 1 380, só hoje — Ver com o guardador. R. Teófilo Otoni com 1.º de Março.**

CHEVROLET 51 — Hidr., r| original, lataria lisa p| tirar podres. 920 mil. Simão Vasconcelos, 61. Pca. do Carmo

**CAMINHÃO FORD F-350 — Ano 1960 — Otimo estado. Facilita-se. Tel. .... 57-8020, Sr. Marcio.**

CHEVROLET 1954, 4 p| e 2 p| mecs. e 1952, hidramatico 4 p| em est de novos. vendo, troco e fac. R. Barão de Mesquita 26-B.

CHEVROLET 1952, 4 portas, 100% de mecânica, equipado, rádio, tranca. Troco e facilito. R. São Francisco Xavier n.º 398.

**CHEVROLET 1948, 4 portas, motor óleo 30. Pneus, estofamento e pintura, estado de nôvo, com rádio. Urgente. Rua Barata Ribeiro, 254-A.** (P

CHEVROLET 51, part., estado de nôvo, com rádio, tudo original. Pode trazer mecânico. Rua dos Araújos, 74 — Tijuca.

**CHEVROLET 1961, Impala, 4 portas, magnífico estado. Vendemos e trocamos. Av. Atlântica, 514 — Leme.** (P

CHEVROLET 46, nôvo. Rua Haddock Lôbo, 63, Vieira.

CHEVROLET 36, entr. 120; Prefect 50, 200; Nash 47, 160; Dodge 34, 150; Chrysler 49, 400. Troco lambreta, televisão etc. R. Mariz e Barros, 1 061, Pedro.

CHEVROLET 46, part., 4 p., ótimo est., vendo, troco e facilito. Av. Suburbana, 2 422. Tel.: 30-1130.

CHEVROLET 36, conv., ótimo est., v. à vista, 260 mil, ou facilito c/ 200 mil. Av. Suburbana, 2 422. Tel. 30-1189.

CHEVROLET 1937, 4 portas, luxuosíssimo, tudo original, duas côres, troco e facilito. Rua São Francisco Xavier, n.º 398.

**CAMIONETA CHEVROLET 1952 — 16 passageiros, ótimo estado. À vista Cr$ 700 000,00. Tel. 29-1090.**

CONSUL 1954 — Belíssimo estado, todo original. Troco e facilito R. São Francisco Xavier n.º 398

CAMINHÃO GMC 1952, tipo 450, ótimo estado de pneus, pintura, estofamento e máquina. Estr. Água Grande n. 1 102-B. Parada de Lucas.

CITROEN 48 — 100% de tudo, 485 000, troco por carro maior. R. Gen. Caldwell 227.

CADILLAC 47 — Base Cr$ 700 000,00. Rua Tôrres de Oliveira, 60-A. Tel.: 48-1942.

CHEVROLET 48 — Táxi, vendo. Moncorvo Filho n. 23. — Abílio.

**CHEVROLET 1959 — Impala, 2 portas. Vendemos, trocamos. Av. Atlântica n. 514 — Leme.** (P

CHEVROLET 40, de praça, vende-se. Ver no fim da R. Figueiredo Magalhães

**CADILLAC 1961, Fleetwood, 4 portas, ar condicionado. Av. Atlantica, 514 — Leme.** (P

COMPRE HOJE s/auto em cond. excepcionais: Chrysler 52, 490 000; De Soto 52, mec. 695 000; Dodge 52, 645 000; Rural Willys 59, 600 000, e outros, totalm. perf. (experiências sem compromisso). — Trocamos. R. Mariz e Barros n.º 72, onde V. S.ª resolva como pagar o saldo.

CHEVROLET 51, 4 p., radio, forração, pintura e mec. 100%. Vende-se, Pôsto Aaltutic. R. Figueira de Melo, 439.

CAVALO mecânico com carreta — Vende-se Mercedes-Benz, Mod. L P S 331 S. para transporte de gado vivo ou carga sêca. Tratar pelo tel. 23-4899 — Rio, com o Sr. José Carlos ou 5162 — Niterói, com o Sr. Cristóvão.

CHRYLER 1960, Windsor, 4 portas s| coluna. documentos de embaixada, unico no Brasil. Tel 27-1107.

CADILLAC Conv., 1952, novíssimo, equip. motor nôvo, sem batida, azul metálico. Ver na R. Silvino Montenegro, 37, em frente ao armazém 6, das 12 às 16 hs.

CARBURADOR Ford — Vende-se, novinho, base 13 mil. Rua Leandro Martins n. 20, portaria — Centro.

CADILLAC Conversivel. 50 — Vendo em ótimo estado, côr grenat, tudo original. Base 880 mil à vista. Tratar pelo tel. 23-4966.

CHEVROLET 56 — Marta Rocha. Vende-se ou troca-se por Volkswagen — Rua Baneiros 872, ap. 202 — Ramos.

**CHEVROLET 55, part. mecanico, 6 cil., 4 pts. c| coluna. Vendo ou troco. R. Assis Brasil, 96, ap. 902. Tel. 37-2924.** (P

CAMINHÃO FARGO 52 — Preto a ar, 10 t, 1 carburador, ótimo estado. Vendo. Cr$ 900 mil. Rua Sorocaba, 546, Botafogo, fundos. Não se atende por telefone.

**CHEVROLET 58 — Vende-se Bel-Air, hidramatico, 4 portas, s| coluna, equipado, procedencia diplomatica — estado novo. Tels. 52-0018 e 36-3170. Dr. Nascimento.**

COMPRA-SE AUTOMÓVEL — Preferência Citroen, Simca e Fiat, a partir de 48, solução rápida. — 42-9237.

**CHEVROLET IMPALA — 1960 — Excelente estado. Vendemos e trocamos. Av. Atlântica, 514 — Leme.** (P

CITROEN 54, 11 L., motor e cardãns novos. Av. Presidente Wilson, em frente ao 210. com o guardador.

CITROEN 51 — Todo reformado. Rua Amaral, 33, Andaraí.

CHEVROLET 41 — Estado de nôvo. — Rua Amaral, 33, Andaraí.

CAMINHÃO — Mercedes-Benz, ót., 2a. série. Vendo. Tratar: Estrada Jacarepaguá, 6460. Pôsto São Jerônimo.

CHEVROLET 36 — Camioneta carga, 800 k. Qualquer experiência. — Rua Américo da Rocha, 1120, M. Hermes.

CHEVROLET 51 — Vende-se. Ver depois das 14 horas. Rua dos Inválidos. 133.

CAMINHÃO Chevrolet 46, com serviços. Féria de Cr$ 42 000, semanal. Vendo com Cr$ .... 350 000 de entrada. Ver e tratar na Rua Guilherme Frota n. 198, das 7 às 7,30 horas ou das 18,30 às 19,30 horas. Tratar com o Sr. Dalmir, esta rua fica próximo ao Hospital do IAPTC.

DODGE 51 — Vendo. Rua Conde de Irajá, 500 — Celestino.

DKW 59 — Sedan, cem por cento. Vendo ou troco por jeep. Ronald de Carvalho n. 236-A.

DAUPHINE 61 — Equipado, tudo perfeito, última série. Facilito, entrada 500 mil e 45 por mês, Rua Lavradio, 181. Tel.: 42-3865 — Sr. Paulo.

DAUPHINE 61 — Vendo urgente. 27-3517.

DKW 60 — Sedan camioneta, troco, falicito. 57-2761.

DAUPHINE 61 — Vendo equipado 840 000,00, Rua Montenegro, 64, ap. 201 de 9 às 12 horas.

DODGE CORONET 1951 — Carro de médico desde nôvo, está todo genuino. O mais nôvo da GB. À vista ou facilito. Av. Paulo de Frontin, 606, ap. 11.

DE SOTO 1953 e Plymouth 1951, mec., 4 p., vidros, rayban, de um só dono desde nôvo. Equipado. Vendo um à vista ou facilito. Av. Paulo de Frontin, 516-F.

DKW SEDAN 1962 e um Vemaguet 1961, equipados, poucos km rodados, estado de novos. Facilito e troco. Av. Paulo de Frontin, 516-F.

DODGE 52, 4 portas, rádio, 6 cilind., mecanica, ótimo estado, facilito. Av. Ernani Cardoso, 72 sala 407 — Cascadura.

DKW 60 — Camioneta, 600 mil, saldo a prazo. Barata Ribeiro n. 147.

DAUPHINE 62, 650 mil, equipado, unico dono, Saldo a prazo. Barata Ribeiro, 147.

DKW 62 — 900 mil. Estado de zero, 100%. Saldo a prazo, Rua Barata Ribeiro, 147.

DODGE 52, 6 cil., 4 p.p., r. ray-ban, est. geral ótimo. Cr$ 915 mil. Av. Atlântica, n.º 3 806, ap. 334.

DODGE 57 — Espetacular 4 pts., 8 cil., dir. e freio hidr. Preço 2 360 mil. Tel. 43-2312.

DODGE 51, 6 cil, est. geral ótimo, coupê, Cr$ 780 mil. Av. Atlântica 3 806, ap. 334.

DODGE 53 — Mecânico, dos pequenos. Ótimo estado. — Aceito troca e financio. Rua Conde de Bonfim n.º 190.

DKW VEMAG E VEMAGUET 60-61 — Vendo excelentes, equipados, financio e aceito troca. Rua Conde de Bonfim n.º 190.

DODGE 52 conversivel, parabrisa ray-ban 450 mil entr. rest. em suaves prestações, Rua Palm Pamplona 760 — Tel. 49-7852.

DAUPHINE 60, radio, otimo estado, 780 mil, aceito oferta — Goiás 1114, Quintino.

DAUPHINE — Oficina especializada. Regulagem de motor. R. Visconde de Itamarati, n.º 41.

DAUPHINE 61 — Equipado, otimo estado, vende-se; tel 46-8123. Mendes.

DE SOTO 53, otimo estado, 4 portas, rádio, 6 cil. forração a couro, Cr$ 2 100 000,00. Tel. 23-0250.

**DODGE 1951 — Mecânico, 4 portas, 6 cilindros. Vendo, troco e financio — Av. Mem de Sá 253-B.** (P

DKW 61, Vemaguete, nova, equipada. R. Marquês Abrantes, 166L, 3 Bar.

**DODGE 1954 — 4 portas, em ótimo estado, hidramático. Av. Mem de Sá 253-B.** (P

DKW 59, sedan, motor mil, Av. Franklin Roosevelt, 84-C, Casa Esplanada.

**DAUPHINE 1962 — Com 11 mil km rodados. Vendo, Cr$ 1 170 mil. Rua Frei Caneca 266. Tel.: 42-8544.**

DAUPHINE 62, última série, 14 mil km, equipado. Novíssimo. Ver e tratar na Rua Gen Canabarro, 210. Telefone 48-0363.

**DAUPHINE 1963 — Zero quilômetro — cor a escolher — certificado de garantia em nome do comprador. Cr$ 316 000,00 de entrada e 9 prestações de Cr$ 189 700,00. Ver e tratar na Av. Calogeras n. 23 — Centro ou R. Barata Ribeiro. 200 ABC — Copacabana.** (P

DAUPHINE 60 — Otimo estado, Cr$ 800 000,00. Frei Caneca, 452.

DODGE CORONET 1952, Giramatic, estofamento nôvo, rádio, Rua Andradas, 69, loja — José.

D. K. W. Belcar 63/62. — equiq. p/ rodado, facilito. 30-1033.

DODGE 52 — Cupê, 2 portas, dos pequenos, 6 cils., mec., todo original de fábrica, com tranca direção, rádio, 5 pneus b.b. novos. — Praça da República, 40.

DODGE CORONET 51, 2.ª série, bom estado. Cr$ ... 1 000 000,00. Tel. 48-6604, das 7h 30m às 12 horas.

DAUPHINE 1960 — Ótimo estado, com 450 mil de entrada e 40 mil mensais. R. Riachuelo, 33. Tel.: 42-9868.

DAUPHINE 1962 — Excelente estado, com entrada 600 mil e 50 mil mensais. R. Riachuelo, 33. Tel.: 42-9868.

DAUPHINE 1963 — 0 km, entrada de 850 mil e 70 mil mensais. R. Riachuelo, 33. — Tel.: 42-9868.

DODGE 52 — Mec., peq., troco Kombi, sedan etc. Também vendo financ. Viaduto Madureira.

DE SOTO, Dodge e Plymouth 1953, Plymouth 1953 2 p| Belvedere, Dodge 1950, todos mecs. com radio, em est. de novos, vendo, troco e fac. R. Barão de Mesquita 26-B.

DAUPHINE 1960, gêlo, em excepcional est. Vendo, troco e fac. R. Barão de Mesquita 26-B.

DKW-VEMAG 1963, 0 km, Belcar, vendo, troco, e fac. R. Barão de Mesquita 26-B.

DKW-VEMAG 62/63 — 960 000 sedan, equip. est. zero km. Troco e financio saldo. R. S. Francisco Xavier 342. Maracanã.

**DKW 63 — 0 km. Sedan e Vemaguete — Preço muito abaixo da tabela — R. São Clemente, 71.** (P

DAUPHINE 61 — 550 000, legítimo, equip. Saldo a comb. Troco — R. S. Francisco Xavier 342, Maracanã.

**DKW — 1963, zero k — Camioneta, facilita-se. Sr. Reis. Rua Barata Ribeiro n.º 197-A.** (P

D. K. W. 1959 — Sedan. Rua Barão de Mesquita, 188.

**DAUPHINE 1962 — Equipado. Vendo, troco, facilito. Rua B, Bom Retiro. 1 115.**

DE SOTO 52, dos grandes — R. S. Franc. Xavier, 915. Tel. 48-2786.

**DKW Camioneta 1962. Nova, c| 3 700 km rodados. R. Uruguaiana, 23. — Tel. 43-6066. Melo.**

DAUPHINE 1962, comprado em 1963, côr gêlo, forração vermelha, com rádio, estado de zero km. Vendo barato. Beira Mar, 216, com o porteiro.

**DAUPHINE E GORDINI 63 — 0 km. Cr$ 1 425 mil e Cr$ 1 595 mil. R. São Clemente, 71.** (P

DKW Vemag, Sedan, cor gêlo, com rádio e capas, pneu faixa branca. Vendo, completamente nôvo, por Cr$.. 1 850,00 mil. Av. Beira Mar, 216, com o porteiro.

**DKW-VEMAG — Camioneta — OK. Preço Cr$ ... 1 900 000,00 à vista. 52-1920.**

DODGE KINGSWAY — Utility, 52, c| rádio, pneus b. branca. — Tudo em perfeito estado, vendo. — R. S. João Batista, 67, Botafogo.

**DKW VEMAGUET 1963 — 0 km. Pronta entrega. — Vendemos e trocamos. Av. Atlântica, 514. Leme.** (P

DODGE 53 — 6 cils., 4 portas, nôvo. — Av. Copacabana, 664, gar.

**DAUPHINE 1962 — Vendo em ótimo estado geral. — Rua do Russel, 32, Largo da Glória.** (P

DKW Sedan 61, vende-se — equipado, em perfeito estado. Tratar na Rua República do Líbano, 24, 1.º and.

**DKW VEMAG 1961 — Bel-Car — Vendo em excelente estado de conservação, equipado. Rua do Russel, 32 — Largo da Glória.** (P

DKW 1960 — Vemaguete. — Vende-se, est. de nôvo. — A vista Cr$ 1 300,00, c| rádio. Tel. 27-1966.

**DE SOTO 1951 — Mecânico, 6 cilindros, ótimo estado. Vendo, troco e facilito. R. Estácio de Sá, 153.** (P

DAUPHINE 60 a 63, perfeitos, desde 495 000; Morris Oxford 51, 445 000; Vemaguete 59, 645 000; Citroen 49, 11 L., 345 000; Volkswagen 62, 895 000, e outros, totalm. perf., de aparência e func. O saldo conf. s/possib. Aceitamos s/auto c/parte do pagto. R. Mariz e Barros, 72, P. da Bandeira.

**DAUPHINE 63 — OK — Vende-se ou troca-se. Telefone 52-1920.**

FORD 39, de luxo, 100% bom. Vende-se urgente pela melhor oferta ou troca-se por carro menor. — Rua Conde Bonfim, 159, ap. 101. Tel. 58-8809.

DKW — Vemag — Sedan 1962 — Vendo, estado de nôvo, e conservadíssimo, todo equipado com rádio etc., pouca quilometragem. Tratar pelo tel. 23-2656 ou — 43-8240. Alberto.

**DAUPHINE 62 — Novo — Vende-se ou troca-se, Telefone 52-1920.**

DODGE Utility camioneta, 50 — Vendo urgente. — Barão da Tôrre, 600.

**FORD 55 — 4 portas, hid., rad. excepcional. Vendo urgente. Tel. 48-9408.**

FORD 40 — Vendo. Telefone 23-3937.

**FORD 1963 — Perua, 4 portas, 3 bancos, novo. — Vendemos, trocamos. Av. Atlantica, 514, Leme.** (P

FORD 41 — Conversivel, pela melhor oferta. Rua Uruguai, 319, Sr. Jorge.

FORD 49 — Urgente. Motor, lanternagem, pint., radio e pneus impecaveis. 750 mil à vista. C. S. Cristovão, 24.

FORD — Vende-se de particular, 1954. Ver e tratar na Av. Vieira Souto, 556.

FORD VEDETE 53 — Vendo em ótimo estado, pneus, forração, cromagem, pintura e máquina. Tratar pelo telefone 52-3123.

**FIAT 1951 — Vendo, modêlo 1100. Ótimo estado. Preço só à vista, 480 000. Rua do Russel, 32. Largo da Glória.** (P

FORD 51, 4 p., motor c/ óleo 30, 100% de tudo. T. na Rua Silva Rabelo, 27. Méier, com Romeu ou Rodrigues. Tel.: 29-0689 (bar). Aceito trocas.

**FORD, 1957, Fairlane, em excelente estado. Vendemos e trocamos. Av. Atlântica, 514 — Leme.** (P

FORD 36 c| mala, pintura e motor nôvo, p| colocar vidro e forrar teto. 255 mil. Rua Apia, 1 136. Pça. Carmo.

FORD 1946 —, 4 portas, excepcional; à vista ou facilito c| 450 e 35 p| mês. — Rua do Russel, 388, com o porteiro

FORD 38 — Praça, vendo Cr$ 380 000,00 à vista, Av. Londres, 41. Bonsucesso.

FORD 51 — Particular, quatro portas, perfeito estado, Vendo. Praia de Botafogo, 296. Tel. 26-3558. Sr. Vitor.

FORD TAUNUS 55 — 550 000, todo original: Cônsul 52, Cr$ 495 000,00, novinho em fôlha; Austin A-40 49, 320 000, máq. retif., pintura, estof. novos; Citroen 48, 300 000, rigorosamente nôvo e muitos outros. O saldo a combinar, R. S. Fco. Xavier, 342, Maracanã.

FORDSON 51, Utility, Visc. Santa Isabel, 253, (Pôsto).

FORD F-8, 51, Gibson, Visc. Santa Isabel, 253, (Pôsto.

**FORD 1958, pick-up F-100, excelente. Facilito. Resende, 16, Tel. 52-5734.**

FORD 46, 4 p., P. estado de nôvo. Felipe Camarão, 81, casa 2.

**FORD FALCON 1960 — equipado, 4 portas, 6 cilindros, mecânico. Vendo, troco, financio. Av. Mem de Sá 253-B.** (P

FORD Convers. 49, 100% mecânica à vista ou a prazo. Rua Palm Pamplona 700. — Tel. 49-7852.

FORD Prefect 51, 100% mecânica à vista ou a prazo. R. Palm Pamplona 700. — Tel. 49-7852.

FORD 1951 4 p. particular, em estado otimo. Rua Pedro I n.º 40. Ver com o guardador n. 137 — Centro.

FORD 51 — Mecânico, 4 portas, equipado. Aceito troca e financio. Rua Conde de Bonfim n.º 190.

**FORD 1954 — Mecânico excepcional estado. Vendo troco e facilito. Rua Riachuelo, 48-A.** (P

FORD 1949 quatro portas, particular. Ver R. Nascimento Silva, 121.

FORD 53, 700 mil. Mecanico, Unico dono, Saldo a prazo. Rua Barata Ribeiro, 147.

FORD 55, 4 portas, equip., V 8, hidr., 100%, 1 800 à vista. Rua Paula Freitas n. 21 — 202. Tel. 57-2112.

**GORDINI 1963 — Zero quilômetro — Cor a escolher — Certificado de garantia em nome do comprador — Cr$ 352 000,00 de entrada e 9 prestações de Cr$ 223 200,00. Ver e tratar na Av. Calógeras, 23 — Centro ou R. Barata Ribeiro, 200 — ABC — Copacabana.** (P

GORDINI 62 — Estado de nôvo. 800 mil, resto longo prazo. Barata Ribeiro, 105-B.

**GORDINI 1963 — Côr gêlo. Vende-se, troca-se e facilita-se. Praia do Flamengo 82, garagem.** (P

**GORDINI 63 — 0 km, p/ entrega. Rua Barata Ribeiro, 197-A — Nogueira.** (P

GORDINI 63 — 895 000, na garantia, bordeaux, equip. — Saldo a comb. Troco. R. S Francisco Xavier 342. Maracanã.

**GORDINI 1962 — Vendo. Superequipado. — Poucos kms. rodados. Rua do Russel, 32. Largo da Glória.** (P

GORDINI 0 Km. Garantia. Cr$ 1 570. Souza Lima, 363.

**GORDINI 1963 — Vendo novíssimo, cor azul noturno. Rua do Russel, 32 — Largo da Glória.** (P

HUDSON 1954 — 2 portas, perfeito. Ver Pça. 15, em frente M. Viação, Edson.

**HENRY JUNIOR 52. — Vendo, equipado. — Preço 790 000 cruzeiros. Rua do Russel, 32. Largo da Glória.** (P

HENRY JUNIOR 54 — Cr$ 600 mil, urgente. Ver c| guardador Irineu. Av. Pres. Vargas. defronte ao n.º 716.

HUDSON 51 — Vendo, Av. Henrique Oswald, 42 ap. 704.

HUDSON Super-Hit, 6 cils., c| 4 p. p., todo orig. Cr$ 960 mil. Av. Atlântica n. 3 806, apartamento 324.

HENRY JUNIOR 54 — 400 mil, resto a prazo, ótimo estado. Barata Ribeiro, 105-B.

HILLMAN 1950. Estado geral 100%. À vista 500 ou ent. prestações a combinar, Luís Barbosa, 164, ap. 202.

HILLMAN 52 — Vendo ou troco Citroen. 30-4446

HUDSON 51, aceito oferta p/ desocupar lugar, 6 cil., 4 pts., nova de tudo. R. Dionísio 233, Penha, Facilito.

HENRY JUNIOR 1953 — Ótimo estado, rádio, b. b., 750 mil. Troco por VW. Volto à vista. — 24 de Maio, 332. Dar.

**HILLMAN 1950 — Vendo. Preço à vista 430 000. Rua do Russel, 32. — Largo da Glória.** (P

JK 62, cor cinza, estofamento de couro. Ótimo estado de conservação. Ver na Avenida Atlântica n.º 2 038, até às 11 horas, ou Avenida Suburbana 35-A, das 12 às 18 horas.

JEEP — Vendo Toyota 1959. Tratar tel. 42-5027.

JEEP 54 — Willys, vende-se urgente, completamente reformado. Ver Bambina 65 — Garagem, com José.

JEEP 1961 — Capota aço, equipado — Vende-se. Tel. 46-8123 Mendes.

JEEP cap. de aço 60, financio c| 300 mil. Tel. 28-3073.

JEEP CANDANGO, 4 ccm capota de aço. Tel. 3680. Al. São Boaventura, 372 — Niterói.

JEEP WILLYS 51, ótimo est. Vendo, funciona, 520 mil. R. Dr. Garnier 165.

JK — ALPHA 2 000 — Motor, suspensão, lataria, tudo 100% — Saldo em dezembro de 1961, cor ouro velho. — Rua Paula Freitas n. 55 — ap. 402. Garagem com o porteiro.

**JEEP WILLYS 1963 — Abaixo tabela, aceito troca. Rua Antunes Maciel n. 494. São Cristóvão.** (P

JAGUAR 51 — Vendo, excepcional estado Traga mecânico Tel. 34-8753. Dra. Ruth.

**KOMBI 1960, ótimo estado. Vendo, troco e facilito. Rua Estácio de Sá, 153.** (P

KOMBI 1961 — Vende-se c| motor, estado novo, 4 pneus novos, 1 100 mil. 48-7714 ou 38-0956 Valdir

**KARMAN GHIA 63, 0 km, todas as cores. Vendo hoje por 2 590 000,00. Rua Barata Ribeiro, 463. Telefone 57-6229. Aberto até 22 h.** (P

KOMBI 59 — Alemão, partic. Vendo 880 mil. R. Frei Caneca, 87. Centro.

**KARMANN GHIA 1962 — Pouco uso. Excelente. Vendemos e trocamos. Avenida Atlântica, 514, Leme.** (P

KAISER 50 ou 51 — Mecânico, 2 ou 4 portas, compro c| 200 mil de entrada. Resposta para n.º 0294, na portaria dêste Jornal

KOMBI 61/62 — Vende-se, Standard, enxuta, 1 200 000 à vista ou a prazo a combinar. Ver e tratar Av. N. S. de Copacabana 861, sala 413 ou 52-3123.

**KOMBI 1963, zero km — Pronta entrega. Rua Barata Ribeiro, 197-A. — Sr. Nogueira.** (P

KOMBI 59 — 550 000, alemã, superequipada, est. nova, Saldo a comb Troco: R. S. Francisco Xavier 342, Maracanã.

**KOMBI 60/61 — Vendo ou troco por Volkswagen em perfeito estado. Av. Prado Júnior 16. Tel. 37-4055.** (P

KARMANN-GHIA — Vende-se nôvo, só à vista Cr$ .... 2 400 000,00 — Rua Julio de Castilho, 52 Tel.: até as 10 horas: 27-7604 ou 22-5924.

KOMBI — Táxi 62, impecável, único dono. Vendo 1 200 mil, ent. 700 a prazo. Aceito oferta à vista ou troco por Volkswagen 61, com volta de 500 mil à vista. 29-6902.

KOMBI 59 — Furgão. Preço 880 000. R. José Domingues, 476. Encantado. Troco.

**KOMBI 1961, Furgão, em ótimo estado. Vendo com facilidade. Rua Mariz e Barros, 554-C e D. Telefone 48-8343.** (P

KOMBI 1959 — Excelente estado, 500 mil de entrada e 50 mil mensais. R. Riachuelo, 33. Tel.: 42-9868.

KOMBI caixa de mudança, com 1.ª sincronizada, em ótimo estado. Cr$ 1 050 000,00. R. Frei Caneca, 432.

**KOMBI 1961 — Última série, excelente. Troco e facilito. Resende, 16. Telefone 52-5734.**

KOMBI 63/62 na garantia e p. rodado, facilito. 30-1033

KOMBI STAND 63, 0 km, c| garantia, vendo, muito barato. Fac. e troco. 25-9066.

KAISER 51 forrado em pelica vermelha, pintura e cromados novos, hidramatico e motor otimos. Ver na Avenida Afranio de Melo Franco, 149, ou no estacionamento da Camara dos Deputados — Depois das 16 horas.

KOMBI STANDARD 1962 — Ótimo est. — Tel. 49-3574 — Amauri.

KOMBI 59 — Transf. p| 62 — Luxo — Financio com 600 mil de entrada e saldo em 20 meses. Rua Iguapé, 10 — Sala 203 — Largo de Cascadura.

KOMBI — Táxi 61. Vendo barato. Bulhões Carvalho, 489 ap. 304.

LOTAÇÃO Chevrolet 51, 20 pass. s| placa. Vende-se Rua Pedro Ernesto, 43-L. Tel.: 43-0682. Das 9 às 17 horas.

LINCOLN 41, de praça, bom estado, 150 mil. R. Gen. Belford, 226.

MERCURY 48, táxi, rádio, 650 mil, Rua Almirante Ari Parreiras n.º 444. Est. do Rocha. Ernesto.

MOTOR Diesel Skoda, 30 HP, 1 200 RPM. Estado de nôvo, Inf. tel. 42-5575.

MERCURY 53 — Excelente estado. Vendo. Av. N. S. Copacabana, 1350. Tel. 47-8017

MORRIS MINOR 52 — Vendo ou troco. Rua do Livramento n. 138, 3.º.

MERCEDES 54, 300, 1 800 000, resto a prazo, todo original. R. Barata Ribeiro, 105-B.

MERCEDES BENZ 1959, caminhão, Av. João Roberto 9, s| 201, tel. 49-9803.

MORRIS OXFORD 1951, máq. ret., lat., pneus 100%. Facilito. — Rua Dias da Cruz n.º 906 — Bar.

**MERCURY 1951 — Mecânico, 4 portas, facilito c| Cr$ 580 mil de entrada — Ver e tratar Rua Visc. do Rio Branco, 27.** (P

**MERCURY TURNPIK 1957 — 4 portas, sem colunas, equipado, superluxo. Vendo, troco e financio — Av. Mem de Sá 253-B.** (P

MERCURY 48, táxi. Visc. Santa Isabel, 353. (Pôsto).

MERCURY 49, 100%, Visc. Santa Isabel, 253, (Pôsto).

MERCEDES-BENZ 52, 380 000, nôvo, sem o menor defeito, todo original. O saldo a combinar, R. S. Fco. Xavier 342, Maracanã.

MORRIS Oxford 52, ótimo est. Vdo. troco carro menor valor. Tel. 29-5514, Pôsto Higienópolis.

**MERCEDES - BENZ, caminhão LP 321, março de 1962, totalmente equipado, facilita-se entrada p| bom cliente. Tel.: 43-2089.** (P

MORRIS Oxford 50, rádio b. b, R. Uranos, 1 191. Ramos.

MERCEDES 1952 — A gasolina, muito econômico, ótimo estado, Vendo à vista: 930 mil, ou facilito c| 500 mil e prest. de 40 mil. — Rua do Russel, 344, ap. 303.

MORRIS OXFORD 50 — S. Franc. Xavier, 915. Telefone 48-2786.

MERCURY 51 — Duas portas, um só dono, sempre com manutenção e peças da Amendoeira, motor, estofamento e pneus 100%. Ver em frente ao Bob's do Castelo, com o guardador. Tratar pelo telefone 23-4920.

MOTOR DE CHEVROLET 48 — Encamisado. Vendo. Rua Álvaro Ramos, 495.

MORRIS OXFORD 52 — Nôvo, 650 mil. — Av. Copacabana, 664, gar.

OLDSMOBILE 57, 88, 4 portas, com coluna, equipado, bom de tudo. Tel. 48-1361.

**OLDSMOBILE 1950, excelente, facilito. Resende, 16, Telefone 52-5734.**

OLDSMOBILE 1939 — Vendo à vista, Cr$ 350, ou melhor oferta, R. Darke de Matos 33, ap. 101. Higienópolis.

OPEL KAPITAN 51, 6 cil., ótimo est. Vdo., troco carro menor valor. Tel. 29-5514. Pôsto Higienópolis.

OLDSMOBILE 1952, 4 p| em novíssimo est. Vendo, troco, e fac. R. Barão de Mesquita 26-B.

OLDSMOBILE 50 - 53 — Cupê — Rádio, excelente estado — 48-1361.

**PLYMOUTH 1954, 4 portas, 6 cilindros c| radio, otimo estado. Vendo, troco e facilito. R. Estacio de Sá, 153.** (P

OLDSMOBILE 36 — Vendo ou dou como entrada em apartamento. Tipo 88. Duas portas sem coluna, ótimo estado. Valor 2 200 mil. Tratar com Hélcio, tel. 30-8408 ou 23-1733 ramal 19.

PLYMOUTH 53 — Mec. seis cl., novo. Vendo equipado, 1 500 000,00. Tel. 45-4436.

**PLYMOUTH 1954, 4 portas, 6 cilindros, com rádio, ótimo estado. Vendo, troco e facilito. R. Estácio de Sá, 153.** (P

PEUGEOT 54, p. b. b., porta bagagem. Vendo. Melhor oferta. Rua Frei Caneca n. 61, com Sérgio.

**PLYMOUTH 1961 - 4 portas, excelente. Vendemos e trocamos. Av. Atlântica n.º 514 — Leme.** (P

PREFECT 52 — Otimo estado, troco por carro maior, de preferência Ford ou Mercury 47/48 Chamar Isaías, telefone 43-7618.

PLYMOUTH 1937 — Em perfeito estado, 4 portas, pode trazer mecânico. Preço Cr$ 300 000,00. R. Guapiara, 38 ap. III. — P. Saenz Pena.

PEUGEOT 52 — Bom estado. Cr$ 700 000, c| 5 pneus novos. Pessoa de Barros, 51. Estácio.

**PONTIAC 50 — Vende-se urgente. Motivo carro novo — 23-5870. Josué.**

PONTIAC 48, 4 p., 6 cil., 100 por cento, 570 000, troco carro menor. Rua Gen. Caldwell. 227.

PEUGEOT 52 - 203 — Excelente estado. 46-1361.

PLYMOUTH 39, com táxi — Rua Gen. Belford, 226. Tel.: 28-9244.

**PEUGEOT 203 — 1953 — Otimo estado. Vendo urgente Cr$ 750 000,00. Rua General Bruce n. 918.**

PONTIAC 50 — Vendo por Cr$ 700 000,00 à vista. Não aceito ofertas. Tratar pelo tel. 42-2330, c| Salvador.

**PONTIAC 54 — Vende-se, 4 portas, em ótimo estado, superequipado — Preço: Cr$ 1 500 000,00 à vista. - Rua Almirante Cochrane, 137.**

PLYMOUTH 52 — Pequeno, 4 portas, part., impecável. 1 150 mil. — Rua São Carlos, 150. Tel. 52-3057.

PEUGEOT 51, 203, 350 mil. Ao 1.º que chegar. Novíssimo. R. Dionísio, 233. Penha.

PEUGEOT 52, 203, nôvo. Tel. 28-9244.

PLYMOUTH Utility 53, a mais nova. Rua Palm Pamplona 700. Tel. 49-7852.

**PICK-UP WILLYS 1963 — Vendo, com facilidade. Ver na Rua Mariz e Barros, 554-C e D. Tel. 48-8343.** (P

PONTIAC 51, nôvo. Facilito. Rua São Francisco Xavier, 273, ap. 304. Tel. 48-6171.

**PONTIAC 1956, 4 portas, mecânico, excelente. Troco e facilito. Resende, 16. — Tel. 52-5734.**

**PLYMOUTH 1951 — Mecânico, 4 portas, 6 cilindros — Vendo, troco e financio. Av. Mem de Sá, 253-B.** (P

PLYMOUTH 51, otimo estado 300 entr. resto facil. troco, por carro nacional. 29-1586.

PONTIAC 52 — Mec. 6 cil. superequipado, 100%. Facilito. R. Hermenegildo de Barros 20 — 42-2511.

PLYMOUTH 46, otimo estado, 4 portas, 650. Portela n.º 29-310 — Mad.

PLYMOUTH 1946 — Otimo estado, 4 portas, Preço barato. Ver e tratar Rua Toneleros, 218, Mario.

PEUGEOT 203 — 1952. Vendo em perfeito estado geral. Preço barato. R. Barão de Mesquita, 821, Tel. 38-3096.

PEUGEOT 203 — Ano 1952, ótimo estado, vendo p| 680 mil. R. Gal. Polidoro, 282.

**PLYMOUTH 1952 — Mecânico, 4 portas, 6 cilindros — Vendo, troco e financio. Av. Mem de Sá 253-B.** (P

RENAULT — Vendo 100%. R. Azeredo Coutinho, 44 — Centro.

RENAULT Juvaq., excelente. 170 mil, rest. lg. prazo. Almirante Guilhem, 318-304 — Leblon.

RENAULT — Oficina especializada. Motores retificados p| troca. R. Visconde de Itamarati, 41.

RURAL 1962 — Equipada — Vendo. Tel. 46-8123. Mendes.

RURAL WILLYS 1962. Vende-se: tração 4 rodas. Estado de nôvo. Ver na Rua da Passagem 105-A.

**RURAL 1959 — 4 x 4. Excelente. Troco. facilito. — Resende, 16. Tel. 52-5734.**

RURAL 62/60, ótimo est. facilito, 30-1033.

RURAL WILLYS 1963, 0 km 2 e 1 diferenciais e 1961, 2 dif. em est. de nova, vendo, troco e fac. R. Barão de Mesquita 26-B.

**RURAL WILLYS — 1963 — Um diferencial — 0 km. c| tôda garantia. Vende, troca e facilita. R. Conde de Bonfim, 577-B — Tel.: 58-6769.** (P

RURAL 1963 — Zero km. garantia de fábrica, 1 dif., troco e facilito. Rua São Francisco Xavier, 398.

**RURAL WILLYS, 1962 em ótimo estado. Vendo com facilidade de pagamento. R. Mariz e Barros, 554-C e D. Tel. 48-8346.** (P

RURAL WILLYS 1963, 0 km, tração nas quatro rodas Recebi hoje, côr azul. Vendo abaixo da tabela Telefone 52-7709, com Sr. Raul.

RENAULT 49, retificado, c/ pintura nova, vendo urgente por 350 000, à vista. Avenida Pres. Vargas, 534. Tratar com o guardador — Botafogo.

**RURAL WILLYS 1962 — Tração 2 rodas, excepcional estado. Rua do Russel, 32 — Largo da Glória.** (P

RURAL WILLYS 59 — Ótima máq., nôva, 4 x 4, base .... 950 000. R. Gen. Severiano, n.º 56-A.

**RURAL WILLYS — 1960. Vendo, equipado, conservadíssimo. Rua do Russel n. 32 — Largo da Glória.** (P

STUDEBAKER CHAMPION — 1953, 4 p., 6 cil., mec., equipado, Barata Ribeiro, 266 — Telefone 57-2761.

STUDEBAKER CHAMPION 40 — 4 portas, máquina, lataria 100%. 120 mil, saldo a combinar. Silveira. Telefone 28-2249.

STUDEBAKER 41 — Todo reformado. Ver e tratar na Rua Aristides Caire, 353. — Méier.

**SIMCA 63 — Vende-se Jangada zero km Sêlo de Prata. — Tels. 52-0018 e 26-3170, Dr. Nascimento.**

STUDEBAKER 1951 — Champion, espetacular, todo original, troco e facilito. R. São Francisco Xavier, 398.

STUDEBAKER 48, COMMANDER — Suspensão modificada de espiral, 4 portas, motor retificado, ótimo estado. Preço: 780 000,00. Ver Av. Copacabana, 1 301, tel. 47-9820.

SKODA 51 — Vendo ao 1.º que chegar, 550 mil, à vista. Rua Itabaiana, 8-C. Telefone: 39-4976, Sr. Sebastião.

STUDEBAKER 41, com táxi. Rua Gen. Belford, 226. Tel.. 28-9244.

SIMCA 8, 49 — R. S. Franc Xavier, 915. Tel.: 48-2786.

**SIMCA JANGADA 1963 - 0 km — c| revisão e garantia — Aceito troca. ... Cr$ 1 670 000,00 — Figueiredo Magalhães, 870.**

SIMCA CHAMBORD 59, francês, rádio, b. branca etc., tudo original. Facilito. Tel.; 46-4036.

SKODA 1957 — Máq. ret. 100% de tudo. Vendo financiado. Ver Av. Suburbana, 7.084 (Old ou Itamar). — Urgente.

**SIMCA CHAMBORD 62 — O mais nôvo do Rio — R. São Clemente, 71.** (P

STUDEBAKER COMMANDER — Estado excepcional, rádio fábrica, 4 pneus novos. Vende-se ou troca-se por carro menor. — Rua Maestro Francisco Braga, 205 - 102.

STUDEBAKER VANGUARD 52, único dono. Torra-se 620 mil. Gustavo Sampaio, 854, portaria — Leme.

STANDARD 8 — 180 000,00 à vista. Coração de Maria, 166-302. Méier.

**STANDARD VANGUARD 1951 — Vende-se financiado, Sr. Reis — Rua Barata Ribeiro n. 197-A.** (P

SKODA 1954, Estado de nôvo, à vista 680 ou ent. prestações a combinar, Luís Barbosa 164, ap. 302.

**SIMCA CHAMBORD 62 — Quase sem uso, côr marfim, equipado — Vendo e troco. Tel. 38-5814.** (P

SKODA 60, impecável, Visc. Santa Isabel, 253. (Pôsto).

**SIMCA CHAMBORD, nôvo, ainda na garantia dos 3 000 k, rádio do Presidence etc. Lindíssimo. — Cr$ 2 400 000,00. — Aceito carro menor valor como parte do pagto. — 27-9090.**

STANDARD 8, 100%, equipado. Portela 29-310 — Mad.

STANDARD VANGUARD 50, precisando reparo lataria, à vista, 530 mil. R. Palm Pamplona 700. Tel. 49-7852.

STANDARD VANGUARD 52. Vende-se em perfeito estado, com ótimo preço à vista. — Pôsto Beira Mar. Av. Brasil. Ramos

SKODA 52, 420 mil à vista. mecanica 100%. Barata Ribeiro, 247-A. 57-2020.

STUDEBAKER 50, mec. 6 cil. 4 qt. Cr$ 650 mil. Troco. — Almte. Guilhem, 318-304 — Leblon.

STUDEBAKER 53, Champion, 4 pts. Espetacular. Rua Van Erven n.º 34 S. Catumbi.

SIMCA 60, última série, excepcional, rádio. reforço pneus novos, Facilito, Telefone 43-5885.

TAXI capelinha, vendo completo, aferido. Darke de Matos 33, ap. 101. Higienópolis.

TAXI capelinha, vendo, tab. atual. Barata Ribeiro, 33.

TAUNUS 51, 480 mil. Simão Vasconcelos, 61. Pça. Carmo.

**TAPETES PARA VOLKSWAGEN — Original de fábrica, borracha revestida de plástico nas cores do próprio carro. Venda somente para casas comerciais. Tel. 37-0964. Preço de 3 200,00 com 10% de desconto. Aceitam-se vendedores como bico.**

TAUNUS 54 — Vendo, em bom estado. H. Lôbo, 295. Base: 835 000,00.

VENDE-SE um Ford barata 31. Freio a óleo, cem por cento. Tratar na Rua do Imperador n.º 274, Realengo.

VOLKSWAGEN 63 — 2 000 km, azul gôlfo. Rádio, tranca etc. Rua Araxá n.º 338. Tel. 38-2769. Vendo, 1 800 000 à vista.

VW. 61, Sincronizado, equipado, 1 300 à vista. 46-5402.

VW. 60 — Vendo. Av. Henrique Oswald, 42 ap. 704.

VENDE SE De Soto Utility 1951, em perfeito estado de conservação, c| rádio, banda branca, azul, forrado a couro, 8 cilindros, mecânica. — Tratar tel. 42-7621.

VOLKSWAGEN 62 — 3.ª Série, superequipado, 12 000 km, todos acessórios alemães. Cr$ 1 480 000,00 Av Copacabana 664, ap. 703.

VOLKSWAGEN 63 — 0 km. com garantias de fábrica. — Diversas côres, ótimo financiamento. — Rua Conde de Bonfim n.º 190.

VOLKSWAGEN 61 — Equipado, aceito troca. Sincronizado. Rua Conde de Bonfim n.º 190.

VOLKSWAGEN, ultima serie 1962, cor perola, 4 000 km. Av. Vieira Souto, 272, ap. 401 — Ipanema.

VOLKSWAGEN 63, zero, vendo ou troco. Domingos Ferreira, 207, ap. 101.

VOLKSWAGEN 1960 — Excepcional estado, transformado para 1962 — Completamente equipado, com radio, mostrador de gasolina, calotas cromadas, acendedor etc. Apenas 25 000 km rodados. Vendo à vista por Cr$ 1 300 000,00. Não aceito ofertas. Ver na Rua Assis Brasil, 62, Copacabana.

VOLKSWAGEN 62, 2.ª série, equipado, 18 000 km, azul golfo, único dono. Vende-se. Ver na Rua do Teatro com o guardador Carlinhos.

VW 60 — Vende-se. Equipado c| rádio transistor e tranca alemã. Bom estado. Estuda-se financiamento. Tratar c| Fernando, 23-8753, das 12 às 18 horas.

VOLKSWAGEN 60 — 700 mil, resto a prazo, ótimo estado. R. Barata Ribeiro 105-B.

VOLKSWAGEN 61 — 800 000, resto a prazo, última série, 100%. Barata Ribeiro 105-B.

VAUXHALL 52. Vendo, troco, R. Palm Pamplona 700 — Tel. 49-7852.

VENDE-SE Chevrolet 40. De luxo, em perfeito estado, somente à vista. Tratar pelo tel. 49-2983, Rubens das 13 às 17 horas.

VOLKSWAGEN 60 — Financio com 600 mil de entrada, saldo em 20 meses. Rua Iguapé, 10, sala 203 — Largo de Cascadura.

VAUXHALL 1951 — Vende-se por 430 mil. Tel. 29-7333.

VOLKSWAGEN 62. Ult. série, equipado, 1 420 000. R. Hermenegildo de Barros 20 — 42-2511.

VOLKSWAGEN 61. — radio tranca, etc. 1 220 mil — R. Hermenegildo de Barros 20 — 42-2511.

VENDE-SE um Vauxhall 1952 de quatro cilindros c| radio, particular, em bom estado de conservação. Tel. 32-0323.

VENDE-SE Chevrolet Impala 59, hidramático, estado de novo. Telefonar p| 45-6959.

VOLKSWAGEN 1961 e 1962 - Vendem-se e trocam-se, Rua Major Ariia, 470, tel. 45-4654.

VOLKSWAGEN 63. Vendo, 0 km (garantia). Tel. 22-8553.

VOLKSWAGEN 62, azul pastel, 13 000 km reais, único dono, tranca alemã, polainas, capas, protetores e refôrço parachoques, calhas, espelho, estribos aço inox., o mais nôvo do Rio, estado espetacular, realmente. Só à vista, 1 490. Rua Tenente Vilas Boas, 30.

**VOLKSWAGEN 1963, zero, abaixo da tabela, aceito troca. Rua Antunes Maciel 494. São Cristóvão.** (P

VEMAGUE 61 superequipado em estado nôvo. R. Palm Pamplona 700. Tel. 49-7852.

**VEMAGUETE 1962. Equipado, estado de novo. — Vendo, troco e facilito. R. Conde de Bonfim 577-B — Telefone 58-6769.** (P

**VOLKSWAGEN 1963 — 0 km, div. côres, 62 e 61, superequipados. Vendo, troco e facilito. Rua Haddock Lôbo, 379-A.** (P

VOLKSWAGEN 61, 3.ª serie, equip. Av. Franklin Roosevelt, 84-C. Casa Esplanada.

VENDEM-SE cbs. 3 carros Scania Vabis, Carr. Grass, 44 lug., freio a ar, ano 56, 8 milhões cada, financio. Lot. com C. Méier-Mauá, Mercedes-Benz, 24 lug., 5 milhões e meio. Parte financiada. Telefone 32-4902.

**VOLWSKAGEN — Zero, azul claro, faturado. 1 830 cruzeiros. Rua Professor Azevedo Marques, 37, ap. 202 — Leblon.**

VEDETE 51, 100%, mecânico, 200 mil, restante a prazo. Rua Palm Pamplona, 700 — 49-7852.

**VOLKSWAGEN 1962, seminovo. Troco e facilito. Resende, 16. Tel. 52-5734.**

VOLKSWAGEN 62 — Estado de nôvo, 13 mil km, pérola, Rua Santa Luíza, 53. Maracanã.

**VOLKSWAGEN 1960, superequipado. Vendo, troco e facilito. Estácio de Sá n.º 153.** (P

VOLKSWAGEN 60. Equipado, capa, rádio, tranca, Rua São Francisco Xavier, 400.

VOLKSWAGEN 59, alemão. Nôvo de tudo, pneus b. Ver R. Antônio Salema, 37-301.

VOLVO 50, nôvo, Visc. Santa Isabel, 253. (Pôsto).

VOLKSWAGEN 1963 — Vdo. 0 km, Sedan, Kombi e Karmanghia. Até 12 meses. Av. 13 de Maio, 23, 7.º, s/ 715. Tel. 45-4402. Aceito seu Vks. usado.

VENDE-SE um Ford 39, com quatro portas, perfeito estado. Ver e tratar no II Tribunal do Júri. Rua Visconde de Itaboraí 78. Tratar com Sr. Raposo.

VENDO Ford F-6, 51, perfeito estado geral. Base 700 mil à vista, c/ Silverio. Av. Rio-Petrópolis 1 643. Caxias.

VENDO Chevrolet 41 e um Pontiac 39, melhor oferta. R. Alice Tibiriçá 310, ao lado da fábrica de colchão de molas Paraíso. Pedrinho.

VOLKSWAGEN 61/60, equip. p. rodado, facil. 30-1033.

VENDO uma Simca Chambord, duas côres, rádio, etc. Cr$ 1 800 000,00 à vista. Ver e tratar na Rua Tenente Palestrino 306. Cordovil.

VOLKSWAGEN 1962, Sedan, perfeito estado. Equipado c/ tranca alemã, capas, refôrço parachoque, garras, prateleira, estribos, protetores de coluna, espelho lateral e antena de chave sem rádio. Cor verde berilo, 21 000 km. tirado em Out. de 62. Só à vista, Cr$ 1 500 mil. Tel. — 52-9816 ou 36-5501.

VEMAGUETE 57, com rádio, 400 mil entr. R. S. Fco. Xavier, 884.

VOLKSWAGEN 60, impecável — 1 080 no 1.º — 24 Maio, 332.

VOLKSWAGEN 1963 — 0 km, 1 000 000,00 de entrada e 100 mil mensais. R. Riachuelo, 33. Tel.: 42-9868.

VOLKSWAGEN 1959 — Alemão, ótimo estado, com 630 mil de entrada e 50 mil mensais. R. Riachuelo, 33. Tel.: 42-9868.

**VOLKSWAGEN 63 — 0 km. Rua Barata Ribeiro, 197-A — Nogueira.** (P

VOLKSWAGEN 55 — Alemão, equipado. Cr$ 880 000,00. Rua Costa Lôbo n. 372.

VOLKSWAGEN 55 — Alemão, equipado, 900 mil, Araújo Pôrto Alegre n. 71, ABI. Horário das 13 às 18 horas, com Sr. Alfredo.

VOLVO 1958 — Camioneta pesado. Ver e tratar na Rua Barão do Flamengo, 50|901. Cr$ 1 400 000,00. — Aceita-se oferta.

VENDE-SE e troca-se carro maior um Mercedes 49, S-170, 350 e 11 de 20 mil. Telefone: 27-2830.

**VENDE-SE uma camioneta 1954, Skoda 1 200, em perfeito estado. Tratar na Praça 11 de Junho, 154-A — Baler na porta.**

VAUXHALL 51, 6 cil.450 mil cruz. Garantido. R. Gustavo Sampaio, 761, ap. 810.

VOLKSWAGEN 1962 — Vende-se, como nôvo, equipado. Só à vista, Cr$ 1 500 000,00, Sr. Lara — 22-5924 e 27-7604.

VENDE-SE Nash, 4 p., 48, 170 à vista. R. Tembes, 277, Vila Kosmos, final do ônibus 90

VAUXHALL 1959 4 p| documentação 100%, novo, vendo, troco e fac. Rua Barão de Mesquita 26-b.

VOLKSWAGEN 1963, 0 km, pérola e cerâmica e 1962 água marinha com tôdas as revisões a fazer, vendo, troco e fac. R. Barão de Mesquita 26-B.

VENDEM-SE 4 carros pequenos, fechados, e outros. Tratar: Ilídio, 30-6311.

VENDE-SE camioneta lambreta, 175 c. c., ano 62. Tratar na Rua Barão de Mesquita, 873. (Oficina).

VOLKSWAGEN 63, comprado em 23 de maio, na Auto Modêlo, com 1 000 quilômetros rodados, equipado. Aceito oferta. Base 1 800 à vista; Rua Conde de Bonfim, 507, ap. 211.

**VOLKSWAGEN 1963 — Zero. Fatura de junho — Vendo hoje abaixo da tabela e 1 radio, automatico p| o mesmo. Tel. 47-7370 — À vista.**

VOLKSWAGEN Kombi, passeio, 0 km. Vendo. Telefone 28-8360 — Pedrito.

**VOLKSWAGEN - Alemão. Vende-se com Cr$ ....... 400 000,00 de entrada, saldo em suaves prestações. Estado otimo. COPAVENA. R. Barata Ribeiro n.º 200-J.**

VOLKSWAGEN 63 — 0 quilometro. Vendo. 58-4379.

**VOLKSWAGEN 63 - Vende-se, entrega imediata — Varias côres, 0 km c| garantia e revisões. Financiamos com 1 milhão de entrada. COPAVENA — R. Barata Ribeiro, 200-J.**

VOLVO 52 — Bom de tudo, urgente — 48-1261.

**VOLKSWAGEN 1960, superequipado para 1962. — Preço 1 080 000,00 à vista. Rua Barata Ribeiro, 254-A. Urgente.** (P

VENDE-SE uma camioneta International, tipo furgão. Tel. 23-0647 ou Rua São Carlos, 241, Sr. Amadeu.

**VOLKSWAGEN 1961 — Estado de zero km. Aceito troca. Rua Antunes Maciel, 494. São Cristóvão.** (P

VENDO PLYMOUTH 53, mecânico, particular, 4 portas, à vista. Rua Conde Bonfim, 384, Betinho.

**VOLKSWAGEN 1963 — 0 km, com revisão e garantia — Aceito troca — Cr$ 1 740 000,00 — Figueiredo Magalhães n. 870.**

VOLVO 58, camioneta, estado de 0 km, tôda nova. T. Silva Rabelo, 27, Méier, c/ Romeu ou Rodrigues. Tel. 29-0689 (bar). Aceito trocas.

**VOLKSWAGEN 1963, zero km. Pronta entrega. Vendemos, trocamos. Avenida Atlântica, 514 — Leme.** (P

VOLKSWAGEN 62 — Urgente! 1 500 000. R. Gen. Belford, 226.

**VOLKSWAGEN 1961 — Ultima série, superequipado, estado de nôvo. Vende, troca e facilita. R. Conde de Bonfim 577-B. Telefone 58-6769.** (P

VENDE-SE casa de vitrola, 5 mil. Rua 2 de Dezembro, 32, ap. 805, depois das 16 horas.

VOLKSWAGEN 62 — Vendo em estado de novo, Cr$ ... 1 570 000,00. Rua Comte. Garcia Pires 10. Tel.: 23-6342, c| o Sr. Maneco.

**VOLKSWAGEN 1962 (2) — Superequipados. Otimo estado. Vendo, troco, facilito. Rua B. Bom Retiro, 1 115.**

VENDE-SE F-600, 1961, à vista 1 800 000,00. General Pedra n.º 405.

VOLKSWAGEN 1961, 2.ª série, adaptado para 1962. Impecável, troco e facilito. R. São Francisco Xavier, 398.

**VOLKSWAGEN 63 — Todo equipado. 1 720. Conde de Bonfim, 446|301.**

VENDE-SE um caminhão, Studebaker 51, em ótimo estado. Pode trazer mecânico. Ou troco por uma casa, no Estado da Guanabara. Preço: 400 mil. Rua Flora Lôbo, 190 — P. Circular.

VENDO Interlagos 62. Ver e tratar Rua Professor Abelardo Lôbo, 50. Lagoa. Não telefone.

VOLKSWAGEN 61 — Emplacado em 62, equipado, Cr$ ... 1 370 000,00. Rua Figueiredo Magalhães, 28, ap. 904. Tel.: 36-3590.

VOLKSWAGEN 63 — Luxo, superequipado. Vendo por ... Cr$ 1 700 000,00, sem oferta. — 34-8825, M. Martins Pena n. 30 - 301.

VAUXHALL 49 — Vende-se. Ver e tratar na Rua Aristides Caire, 353. Méier.

VENDO CHEVROLET 41 — Praça, em perfeito estado. — Rua Castro Alves, Garagem Real, Méier.

VENDE-SE ou troca-se por carro maior Wolseley, Morris 53, 4 portas, pneus novos, ótimo estado. Ver na Rua do Catete, 55, com Léo ou Herly.

VENDE-SE Chevrolet 51, Power-Glide, Canadense, todo original, inclusive c/ rádio. Tratar no Hotel Carioca, ap. 122, com Eduardo, Rua do Catete, 210, pela manhã.

**VOLKSWAGEN — 1962 — Vendo em magnífico estado. Facilita-se, na Rua do Russel, 32, Largo da Glória.** (P

VOLKSWAGEN 60 — Particular vende supereq., com 28 500 km, estado excepcional. Tel. 46-6956.

**VOLKSWAGEN — 1961 — Vendo de última série, excelente. Rua do Russel n.º 32, Largo da Glória.** (P

VENDE-SE Volkswagen 1961, última série, equipado, Nôvo. Tel: 37-1092. Flávio.

**VOLKSWAGEN 1963 — compro, pago hoje ..... 1 650 000. Tel. 37-5620.** (P

VENDE-SE Dauphine 61, terceira série, em excelente estado. Tratar com Sr. Manoel, na Rua Anibal Reis, 85-A, Botafogo.

**VOLKSWAGEN 63, 0 km, todas as cores. Vendo hoje por 1 740 000. R. Barata Ribeiro, 463. Tel. 57-6229 — Aberta até 22 h.** (P

VENDE-SE Oldsmobile 1950, particular, Rua Iporanga, n.º 16, em frente Gasbrás (Ramos). Preço Cr$ 650 000. Chamar Doca.

**VOLKSWAGEN 63. Vendo 1 750 mil ou troco. na Rua Assis Brasil n. 96 — Pôsto 3.** (P

VOLKSWAGEN 61, urgente. Todo equipado, rádio, capas, tranca-direção etc. Cr$ 800 000,00 de entrada. Aceito troca. Tratar 36-8870.

VENDEM-SE 2 Fords F-600, 1958-1959. Tratar na Rua Barreiros, 1 375 — Olaria.

VENDE-SE uma Dodge 52, e uma 50 de praça, estado nôvo. Tratar — Av. Bartolomeu Mitre, 770.

VENDE-SE um candango D.K.W., 59 — Ótimo estado. Tratar Av. Bartolomeu Mitre, 770.

VW 62, estado de nôvo, cor cerâmica c| 16 000 km, equipado c| rádio, tranca alemã, supercalota. Rua Fernando Esquerdo, 525, ap. 101, Maria da Graça — Méier.

VENDE-SE Dauphine 62. Em otimo estado. 800 à vista, não aceito oferta. Tratar Conde Bonfim, 601. Tijuca.

**ALUGAM-SE**
**Volkswagen 63**
**Sedan — Kombi**
**Aero Willys**
**RURAL — JEEP**
Equipados
**LOCAUTO S. A.**
(Aberto até 19 horas)
Rua México, 111, grupo 1 006 — Tel. 42-2505

**ALUGAM-SE**
VW, DKW, Gordini e Kombi. Av. G. Aranha, 81, s| 910. Telefone 42-8936.

*ALUGA-SE*
VOLKSWAGEN SEDAN KOMB.
EQUIPADOS
LOCADORA DE AUTOMÓVEIS
STAR LTDA.
NO CENTRO
RUA RIACHUELO, 132
TELS. 42-3032
NO FLAMENGO
PRAIA DO FLAMENGO, 300-A
TEL. 45-0584
EM COPACABANA
RUA BARATA RIBEIRO, 109
TEL. 37-8357
RUA RODOLFO DANTAS, 6-A
TEL. 37-0077

**ANTENAS DE AUTOMÓVEIS**
**AVISO**
Rádio Rel Ltda. comunica a seus clientes que só poderá manter os atuais preços de rádios, antenas e consertos até o fim dêste mês. — Av. Ataúlfo de Paiva, 980 — Leblon.

**ALUGAM-SE AUTOS**
Volkswagen, Kombi, Simca, Aero Willys e Rural Willys Rua Mariz e Barros, 724. — Telefones: 28-7791 — 48-1403 e 28-6202.

**ALUGAM-SE**
Aero Willys e Volkswagen 62. Copacabana Turismo. Av. Pres. Vargas, 433, sala 304. Tel. 43-4061.

# Automóveis

*Eduardo Jardim*

## À ESPERA

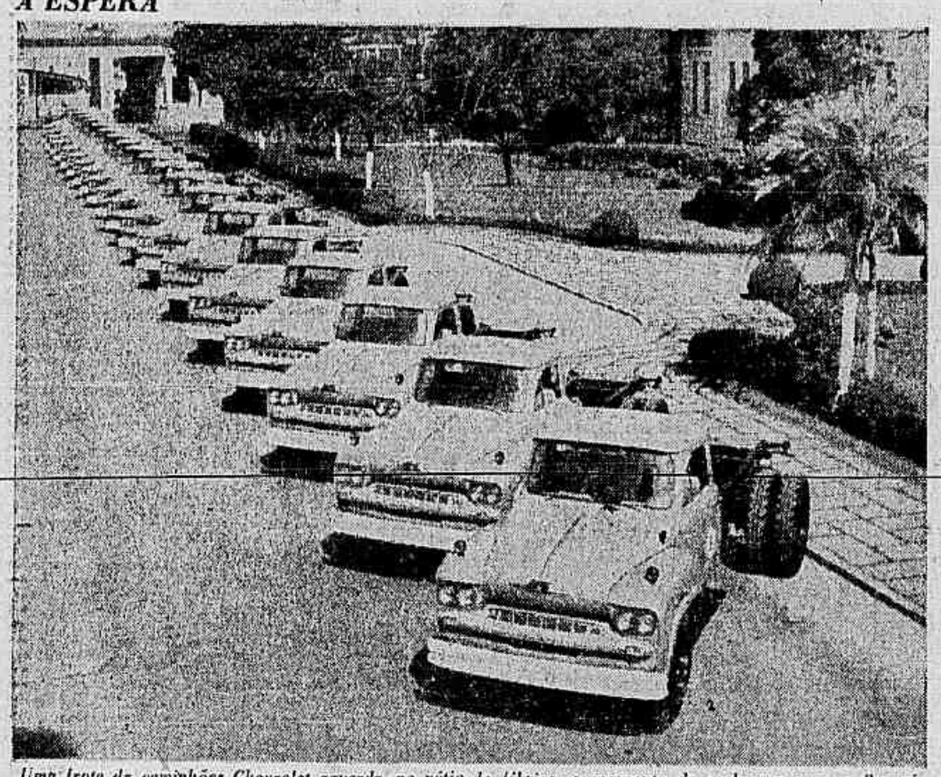

*Uma frota de caminhões Chevrolet aguarda, no pátio da fábrica, o momento de embarcar para o Paraná, onde executarão serviços pesados para a firma Lutcher, Celulose e Papel*

# FNM tem caminhão-oficina, que dá assistência em quaisquer lugares

A fim de dar assistência aos proprietários de caminhões de sua construção, a Fábrica Nacional de Motores, emprêsa paraestatal, criou a Divisão de Assistência Técnica, que leva uma oficina completa aos lugares mais distantes, onde, quase sempre, ainda não existem concessionários autorizados

O trabalho dessa Divisão tem deixado satisfeitos os clientes da Fábrica, pois assim qualquer consêrto num caminhão FNM pode ser realizado por técnicos credenciados, com peças originais, ràpidamente e a baixo custo.

EXPANSÃO

Atualmente, a Divisão de Assistência Técnica encontra-se em fase de crescimento, e por enquanto conta com três pessoas para chefiá-la e mais 11 funcionários. Em breve deverá aumentar êste número com a criação do quadro de inspetores técnicos. O crescimento da Divisão resulta de uma política visando solucionar tôdas as dificuldades técnicas.

A FNM está preparando, também, cursos para formação de inspetores técnicos, que serão recrutados dentro e fora da fábrica. O trabalho dos novos funcionários será de aferir as condições técnicas dos concessionários, enquanto a Divisão ficará encarregada de controlar os dados fornecidos pelos inspetores e determinar se o serviço realizado pelas oficinas é bem feito.

CAMPO DE AÇÃO

Enquanto o nôvo quadro não é feito, a Divisão de Assistência Técnica executa outros serviços, procurando suprir com trabalho a falta de dados mais completos sôbre as concessionárias. Assim, atualmente executa e controla a distribuição de boletins técnicos, realizado o levantamento das avarias mais freqüentes, a fim de informar o Departamento Industrial sôbre o assunto, permitindo rápidas correções etc.

Outro trabalho importante é o de controlar o estágio dos mecânicos que se especializam em veículos FNM durante 40 dias de aulas práticas e teóricas. Êste curso é importantíssimo para a Fábrica, pois fornece tôdas as instruções necessárias a manutenção dos produtos FNM. Os mecânicos que fazem êste curso servirão depois como instrutores ou chefes de equipe nas oficinas dos concessionários. Além disso, a Divisão controla as instalações das firmas concessionárias para que atendam às especificações formuladas pela Fábrica.

CAMINHÃO-OFICINA

A fim de ampliar sua rêde de assistência técnica, a Divisão passou a contar com um caminhão-oficina, de capital importância no atendimento a clientes que operam seus veículos em regiões ainda não servidas por concessionários ou oficinas autorizadas. Aliás, há pouco tempo, a direção da FNM recebeu um telegrama do Gabinete Militar da Presidência da República agradecendo os serviços que o caminhão-oficina realizou em Brasília.

O caminhão-oficina está equipado com todo o ferramental necessário à solução dos mais difíceis problemas de manutenção. A equipe que trabalha no setor, composta de mecânicos e eletricistas, é gente de primeira linha na capacidade profissional.

## ÚLTIMA VIAGEM

*Sorridentes, Christian Heins e sua espôsa embarcam para a França, onde êle disputaria a prova de Le Mans, pilotando um Alpine. Uma mancha de óleo na pista causou o desastre com o carro de Heins, que morreu na hora*


**Aluga-se Volkswagen**
Av. Prado Júnior, 16-B
Tel. 37-4055 (P

**Chevrolet 1962**
4 portas, mecânico e hidramático. Ver Rua Duvivier, 107. Tel. 37-7666. (P

**Chevrolet 1960**
IMPALA
Conversível, ótimo estado. Impostos pagos. Preço 4 800 mil. Vendo, troco e financio. Rua São Clemente, 71. (P

**CADILLAC 1954**
FLEET-WOOD
4 portas, estado de 0 km, luxuosamente equipado, direção hidr., freio a ar, ar refrigerado etc. Vendo, troco e facilito. Av. Mem de Sá, 48, tel. 32-3803. (P

**FORD - 1955**
Camioneta, vende-se ou troca-se. Praia Botafogo, 406.

**F-600**
Vende-se, estado de nôvo, pneus novos, sujeita-se a qualquer experiência. Faz-se troca. Ver e tratar na Rua João Torquato, 147. — Bonsucesso.

**Ford F 100 1963**
**Pick-up**
(economize 500 mil) Tabela da Ford hoje três milhões. Eu vendo por 2 500. À vista. Tratar tel. 28-3454

**CHEVROLET 59**
Vende-se modêlo Bysceine, 4 portas, com coluna, 6 cilindros, mecânico, bem conservado. Documentação está 100%.
Estudo troca por Chevrolet 51 ou 52, 6 cilindros, mecânico, devolvendo diferença a combinar.
Tratar pelo tel. 42-9615 ou 32-2154.

**Gordini 63**
Vende-se ou troca-se por Kombi, Jeep. Preço convidativo. Tel.: 42-8936.

**IMPALA X CARRO NACIONAL**
Vende-se ou troca-se Impala 59, superequipado, 4 pts., hidr., hidráulico, 2 côres, dipl. — Av. Brás de Pina, 112, Ary ou Hélio.

**IMPALA - 1962**
0 km. Sport Clube Coupé, vidros ray-ban, superequipado. Vendo e troco. Telefone: 34-4874. (P

**Importadora CINTRA**
RUA DO SENADO, 43
TEL.: 52-0491
63 — Aero Willys — 0 km
61 — Simca
60 — Chevrolet Coupé
59 — Rural Willys
54 — Buick
54 — Cadillac — 4 p.
52 — Camioneta Peugeot Utility
51 — Hudson — 4 p.
49 — Chevrolet — Luxo
VENDO — TROCO — FACILITO — (P

**Karmann-Ghia 1963**
Zero quilômetro. Belíssimo. Vendo. Rua Duvivier, 107 — Tel. 37-7666. (P

**LOCADORA 37-3000**
**Alugam-se Volkswagen 1963**

**Oldsmobile Conversível — 55**
Cr$ 1 700 000,00
Hidr. e motor reformado, capota nova, recentemente pintado. Tel. 27-9881, com Mr. John — Epit. Pessoa, 648.

**Plymouth 1961**
FURY
Cupê, com ar condicionado. Vendo. Rua Duvivier, 107. Tel. 37-7666. (P

**Rural Willys 1960**
Excepcional estado. Vende, troca e facilita. Av. Mem de Sá, 48. T. 32-3803

**Simca Chambord**
1961, 2.ª série, prêto e marfim, estado 100%, vendo à vista ou troco carro menor — aceito ofertas — Tel.: 42-5973 — Rocha.

**Volkswagen 1962 - 1963**
Sedan. Vendo. Rua Duvivier, 107 — Tel. 37-7666. (P

Volkswagen 1963
Rural Willys 1963
Kombi 1963
0 KM
Com garantia. Vendo, troco e facilito. R. Haddock Lôbo, 382. (P

Agora é com a **PALMAR**
Financiamento ajustável ao seu orçamento
**BELCAR e VEMAGUET 63**
0 Km. Pronta entrega. Desconto para pagamento à vista. — Vendas a prazo com longo financiamento
R. VISCONDE DE INHAÚMA N.º 50 - 4.º - CENTRO
Tels. 43-9940 - 23-9963
**PALMAR S.A.**
Rua Filomena Nunes, 162 — Av. Brasil. Em frente à Escola Marinha Mercante — OLARIA.

**Agência Piraquara**
Rural 60, 1 100 mil; Volks 63, 1 650 mil; Citroen 51; Mercury 48, praça; Mercury 49, praça, 750 mil; Chevrolet conversível, Bel-Air 54, 1 600 mil, est. de nôvo; Chevrolet 39, praça, est. de nôvo, 550 mil. Intendente Magalhães, 3 451.

Agência **TANIA**
PONTO DE PARTIDA PARA UM BOM NEGÓCIO
1963 — CHEVROLET, Super, Impala.
1963 — JK — 0 km.
1963 — CHEVROLET — 0 km, 4 p., hidr.
1963 — KARMANN-GHIA — 0 km.
1963 — VOLKSWAGEN.
1963 — KOMBI — 0 km.
1962 — CHEVROLET — mec., sedan, 4 portas.
1962 — RURAL WILLYS — impecável.
1962 — VOLKSWAGEN — excepcional.
1962 — AERO WILLYS — luxo.
1961 — CHEVROLET, Jardineira, impecável.
1961 — MERCEDES-BENZ, 220-S.
1961 — VOLKSWAGEN — furgão.
1961 — CHEVROLET Impala — 2 portas, hidr.
1961 — VOLKSWAGEN — bom estado.
1961 — SIMCA CHAMB. — estado de nôvo.
1960 — CHEVROLET Impala — 4 portas.
1959 — CHEVROLET — 4 p., 6 cil., hidr.
1957 — IZABELA — excepcional
1957 — CHEVROLET — cupê, 6 cilindros, mec.
1956 — OLDSMOBILE "88" — Holiday.
1955 — OLDSMOBILE — 4 portas, "88".
1954 — CHEV. BEL-AIR — 4 p., mecânico.
1954 — CADILLAC, 4 p., ótimo estado.
Rua São Francisco Xavier, 189 — Tel. 48-0616
ALUGAMOS VOLKSWAGEN NOVOS

**Cadillac Fleetwood 61**
Prêto, todo automático, estado de nôvo.
Marcar hora para ver pelo telefone 26-7730.

**RODAC S.A.**
COMPRA — VENDE — TROCA E FACILITA
**Automóveis**
1963 — CHEVROLET IMPALA, zero km.
1963 — SIMCA CHAMBORD, zero km.
1963 — KARMAN-GHIA, zero km
1962 — SIMCA CHAMBORD, ótimo estado.
1960 — RURAL-WILLYS, ótimo estado
1960 — DKW, sedan, conservadíssimo.
VENHA CONHECER NOSSOS PLANOS DE FINANCIAMENTO
Praia do Flamengo, 244-A (Loja)
(Esquina da Rua Paissandu) (P

**1.740. hoje**
o preço do seu
**VOLKSWAGEN 63**
— NA —
**AUTO COMERCIAL**
Nossas vantagens que nenhuma oferta *particular* lhe garante:
1.º Emplacamento gratuito no mesmo dia
2.º Documentação 100% em ordem
3.º Escolha da côr de sua preferência
4.º Um simples telefonema e o carro lhe será entregue emplacado.
5.º Garantimos tôdas nossas transações, no *presente*, no *passado* e no *futuro*.
Rua Barata Ribeiro, 463 - Tel. 57-6229
(esq. Fig. Magalhães) - até 22 horas

63 — Kombi, 0 km
62 — Volks. Sedan
61 — Volk. Sedan
60 — Rural, 1 tração
60 — Dauphine
54 — Ford, mecânico
52 — Dodge, 4 portas
52 — Studebaker Bel-Air, mecânico
51 — Pontiac, 4 portas
Troco e facilito
RUA RIACHUELO N.º 48-A

**JOIAS**
COLAR DE PÉROLAS cultivadas, 1 volta, fecho de ouro, urgente, 35 mil. — 46-0609.

**A. DIVERSOS**
CRIANÇA — Aceito, carinho e conforto por prof. — Tel. 52-1595
SENHORA de responsabilidade, toma conta de criança. — Tel. 46-3743.
TELEFONE — Passa-se um, linha 23. Tratar pelo telefone 49-3391.
TELEFONE 43 — Vendo melhor oferta. 22-4234.

**CURSOS TÉD**
TREINO RÁPIDO
ASSEGURE SEU FUTURO, FAZENDO UM CURSO TÉD COM GARANTIA DE ENCAMINHAMENTO A EMPRÊGO
DACTILOGRAFIA — AUX. ESCRITÓRIO — AUX. CONTABILIDADE — CONTAB. PRÁTICA — SECRETARIADO — ESTENOGRAFIA — INGLÊS — CORRESPONDÊNCIA — PORTUGUÊS — MATEMÁTICA — TREINAMENTO RECEPCIONISTAS — RELAÇÕES PÚBLICAS E HUMANAS — TREINAMENTO MÁQUINAS ELÉTRICAS
ATENÇÃO — Estude em casa. Agora também nossos cursos por correspondência — INFORMAÇÕES: CAIXA POSTAL 1 388
ORGANIZAÇÃO TÉD DE SERVIÇOS LTDA.
A Maior Organização de Empregos e Ensino Comercial Prático do País!
CENTRO — Av. Presidente Vargas, 529, 18.º andar
MADUREIRA — Rua Maria Freitas, 42, sobreloja
COPACABANA — Avenida Copacabana, 690, 6.º andar
TIJUCA — Rua Conde de Bonfim, 369, grupo 405-409
MEIER — Rua Dias da Cruz, 185, sala 223-226.
NITERÓI — Rua Barão de Amazonas, 528, sobreloja
TELEFONES: 23-4376 — 43-8024 e 43-9523. (P

**BIC. - MOTOC. E LAMBRETAS**
INDIAN 48 — Pneus novos banda branca — Vendo urgentíssimo — Motivo viagem. Cr$ 200 000,00 — Tratar na Rua Miguel de Frias, 9, Sr. Otávio ou Dialma.
LAMBRETA DL — Nova. — Vende-se equipada. R. Rodrigo de Brito n. 38 — Botafogo.
LAMBRETA 58, perfeitíssima, vendo. R. Mariz e Barros n.º 1 061. Pedro.
VENDE-SE uma Vespa enxuta, 170 000,00. Ver e tratar Av. Santa Cruz, 97 — Realengo.
VENDEM-SE: sofá-cama, 1 caixa de vitrola marfim, 1 poltrona do papai, 1 abajur moderno de pé — Rua Barata Ribeiro, 344 — 204.
VENDE-SE lambreta tipo pick-up, ano 62, de 175 c.c. Tratar na R. Barão de Mesquita, 873 (oficina).
VESPA — Equip. Tel. 28-9084.
VENDE-SE motocicleta 150 cilindradas. Cr$ 140 000,00. 1958. Tel. 23-1012, Antônio, Reformada.

**CURS. - COLÉGIOS - PROFESSÔRES**
CURSOS DE RÁDIO E TV, turmas pequenas, últimas vagas. Prof. Walter, 28-0132.
INGLÊS — Ensina-se preços modicos. Tel. 23-0443 — Sr. Agostinho.
INGLÊS INTENSIVO em Curso Americano — 52-9049.
PORTUGUÊS — Precisa-se de professôres. Tel. 43-9319.
PROFESSOR DE CONTABILIDADE — Preciso de dois elementos, para trabalhar em Madureira ou Tijuca, nos horários de 8 às 12 ou das 17 às 21 horas. Não exigimos prática de magistério, damos uma semana de adaptação. — Salário a combinar. Apresentar-se ao Sr. Lucílio, na Av. Pres. Vargas, 529, s/ 1 807.
PROFESSOR — P/ Niterói, preciso de dois elementos, para lecionar Português, Matemática, correspondência comercial e aux. de escritório, no horário de 17 às 21 horas. Não exigimos prática de magistério, damos uma semana de adaptação. Salário a combinar. Apresentar-se ao Sr. Lucílio, na Av. Pres. Vargas n.º 529, 18.º, s/ 1 807.
PROFESSOR — De contabilidade, correspondência e eventualmente aux. escritório para trabalhar na Tijuca. Horário das 17 às 21 horas. Av. Pres. Vargas, 529, s/ 1 811. — TED.
PROFESSORA com prática, leciona primário, admissão e ginásio, crianças e moças. — Tel.: 34-3634.
TAQUIGRAFIA Marti, português inglês. Tel. 27-9372 — Célia.
VIOLÃO E ACORDEÃO. Poucas aulas. R. Riachuelo, 221, sp. 603. B. Fátima. 22-8503.

**Academia de Corte e Costura Malvina Kahane**
Curso completo com direito ao livro O Sistema Retangular. Concede diploma. Rua Senador Dantas, 118, Telefone 22-5601 — Filial 58-1233. À venda o nôvo livro com coleção completa de Tabelas de Medidas para Confecção.

**ART. 99**
Novas turmas das 1 às 20 e das 20 às 22 horas — INSTITUTO COMERCIAL BRASIL — Rua Uruguaiana, 114 e 116, 1.º e 2.º andares. (P

**Academia Bernardo de Defesa Pessoal**
Ajude seu filho a adquirir auto-confiança matriculando-o em nossa academia. Vários médicos a recomendam. Diversos horários. Para adultos, ginástica e defesa pessoal, a partir das 6h. — Rainha Guilhermina, n.º 6 - 102 — Leblon.

Deseja trabalhar? Estude no CTB
**Taquigrafia Português e Dactilografia**
Trio básico indispensável ao taquígrafo.
INGLÊS p/ iniciantes e adiantados e TAQUIGRAFIA em INGLÊS, pelo método "Paulo Gonçalves"
Novas turmas
CENTRO TAQUIGRÁFICO BRASILEIRO
Praça Floriano, 55 — 11.º andar (Cinelândia) Tels.: 52-2972 e 52-0618.

PRECISA-SE de uma senhora que queira dar aulas de 1.º ano, particular. Tel. 22-8573.

**Dactilografia**
Ensinamos bem cursos completos até em 30 dias. Qualquer horário. Uma boa escola de 15 anos. Vindo gostará muito. Av. Rio Branco, 151, s/loja, s/ 209.

**ESTENOGRAFIA TAQUIGRAFIA**
Ensinos completos e fáceis em 60/90 dias curso garantido. Sistema individual. Qualquer horário — A ATA 15 anos de sucessos. Av. Rio Branco, 151 — S/loja — S/ 209.

**Dactilografia**
Em um mês. Não paga jóia — INSTITUTO COMERCIAL BRASIL — Rua Uruguaiana, 114 e 116, 1.º e 2.º andares.

**Reorganização perspto-afetiva da personalidade**
Obtenha a maturidade de professor e de chefe, estudando as matérias que, assimiladas, reorganizarão os fatôres persepto-afetivos de sua personalidade.
Aulas introdutórias sexta-feira, às 18h30m — ENTRADA FRANCA — Av. Graça Aranha, 81 — 12.º andar — tels. 52-3499 e 58-4656.


## DECLARAÇÕES E EDITAIS

**Listas Telefônicas Brasileiras S. A.**
**"Páginas Amarelas"**
**Assembléia-Geral Extraordinária**

**Convocação**

Ficam os Srs. Acionistas convidados a comparecerem à Assembléia-Geral Extraordinária de Listas Telefônicas Brasileiras S. A. — "Páginas Amarelas", a realizar-se no próximo dia 28 de junho, sexta-feira, às 11 horas, em sua sede social, na Rua Desembargador Viriato, 2, nesta Cidade, a fim de deliberarem sôbre a seguinte ordem do dia:
a) Declaração de Dividendos;
b) Criação de cargo na Diretoria e eleição para seu preenchimento;
c) Aumento do Capital Social;
d) Alterações Estatutárias;
e) Assuntos do interêsse social.
Rio de Janeiro, 14 de junho de 1963.
PELA DIRETORIA
E. M. Castanheira
Vice-Presidente Executivo

**Sindicato da Indústria da Construção Naval do Rio de Janeiro**
SEDE: AV. RIO BRANCO, 20 — 10.º ANDAR
TEL. 43-9450
**Edital de convocação**
**Assembléia-Geral Ordinária**
Pelo presente edital, ficam convocados os Srs. Associados quites para a Assembléia-Geral Ordinária que se reunirá em 1.ª convocação no próximo dia 19, quarta-feira, às 14 horas, no Plenário dêste Sindicato, na Av. Rio Branco, 20 — 10.º andar e, em 2.ª e última convocação, no mesmo dia e local, às 14h 30m, podendo nesta última, deliberar com qualquer número de associados presentes, sôbre a seguinte ordem do dia:
1 — Apreciação e deliberação sôbre o Contrato Coletivo firmado com o Sindicato dos Operários Navais do Rio de Janeiro;
2 — Assuntos de interêsse geral.
Rio de Janeiro, 15 de junho de 1963.
(as.) Arthur João Donato
Presidente.

**Serviço de Assistência Médica Domiciliar e de Urgência**
**Concorrência Pública 3/63**
**AVISO**
1 — Faço saber aos interessados que no Diário Oficial do Estado da Guanabara — dia 10-6-63, foi publicado o Edital de Concorrência Pública, para o fornecimento de gêneros alimentícios ao Hospital Presidente Vargas — SAMDU.
2 — As propostas deverão ser entregues até às 11 horas do dia .... 29-6-63, no Serviço de Material do Hospital do SAMDU, na Rua Aristides Lôbo, 115 — Rio Comprido.
Rio de Janeiro, 17 de junho de 1963. —
a.) Misael de Albuquerque Melo, Chefe do Serviço do Material H.P.V. do C.M.C.

**OBRIGAÇÕES DA CIDADE**
1.º - 259 664
2.º - 047 649
3.º - 076 000
4.º - 177 517
5.º - 078 486
6.º - 253 438
Sorteio de JUNHO

**Associação dos Empregados no Comércio do Rio de Janeiro**
REUNIÃO EXTRAORDINÁRIA
ASSEMBLÉIA DELIBERATIVA
De ordem do Senhor Presidente e nos têrmos do parágrafo 1.º do artigo 89 combinado com o artigo 92 dos Estatutos Sociais, convoco os Senhores Sócios Graduados e os Senhores Membros Eleitos da Assembléia Deliberativa, para a reunião extraordinária que terá lugar, no próximo dia 18 de junho, às 20 horas, no terceiro pavimento do edifício social (salão das assembléias), na Avenida Rio Branco, 120, com a seguinte
ORDEM DO DIA
a) — Tomar conhecimento, discutir e votar o aumento das Taxas de Mensalidades dos Sócios, Carteira Família, Admissão e Readmissão de Associados;
b) — Assuntos Gerais.
Secretaria, 27 de maio de 1963.
a.) BERNARDO JOSÉ GOMES DA SILVA
Diretor 1.º Secretário (P

**SINDICATO NACIONAL DAS EMPRÊSAS AEROVIÁRIAS**
AV. NILO PEÇANHA, 155 — S/714
**Assembléia-Geral Ordinária**
Convido os Senhores Associados a comparecerem à Assembléia-Geral Ordinária que será realizada no dia 26-6-63, às 13 horas, em 1.ª convocação e, caso não se consiga número legal, às 14 horas, dêsse mesmo dia, em 2.ª convocação; à essa Assembléia será apresentada, para discussão e aprovação, a proposta orçamentária para 1964.
Rio de Janeiro, 19 de junho de 1963. — JOSÉ BUGARIN MALOPER — DIRETOR-TESOUREIRO. (P


**IMP. TIJUCA**
R. Conde de Bonfim, 426 - Tel. 48-2783
1963 — AERO WILLYS, zero quilômetro
1963 — VOLKSWAGEN, zero quilômetro
1961 — DKW VEMAG — Camioneta, equipada.
1960 — CHEVROLET IMPALA, 4 portas, mec., 6 cilindros.
1959 — CHEVROLET, 4 portas, 6 cilindros, mecânico.
1956 — CHEVROLET Bel-Air, 4 p., equipado.
1954 — PLYMOUTH, 4 p., 6 cil., mecânico.
1953 — BUICK, 4 portas, mecânico.
1951 — PONTIAC, CATALINA, 2 portas.
1948 — CHRYSLER WINDSOR, 6 cilindros.
VENDE — TROCA — FACILITA

**Alugam-se**
VOLKSWAGEN SEDAN — KOMBI
Agência Lemos
Rua Gen. Azevedo Pimentel, 7-C. Tel. 37-6095. Praça Cardeal Arcoverde — Copacabana.

**Conversível VW**
Importado, equipadíssimo. Vendo ou troco, belíssimo Cabriolet - Karmann. Rua Joaquim Nabuco, 150, com o porteiro.

**Chevrolet 1961**
Impala, cupê, hid., com ar condicionado, ótimo estado. Rua Duvivier, 107 — Tel. 37-7666. (P

**Chevrolet 1962**
Vendo êste novíssimo automóvel, 6 000 km originais. Superequipado. Troco. 4.ª via e Impôsto de Consumo. Av. Franklin Roosevelt, 34-C.

**De Soto 53 Mec. 4 portas**
Vendo, todo original, com 950 mil ent. 4 portas, equipado. Domingos Ferreira, 207, sp. 101.

**SEU CARRO SÓ ESTARÁ COMPLETO COM UM RÁDIO GARANTIDO DA**
ANTENAL®
RÁDIOS PARA AUTOMÓVEIS
- Vendas e trocas com facilidade
- Consertos com garantia
- Antenas embutidas, com chave
- Alto-falantes traseiros

RUA BARÃO DE MESQUITA, 739
TEL. 58-8816
(Próximo à Uruguai)