JORNAL DO BRASIL

Rio de Janeiro — Quinta-feira, 7 de dezembro de 1961 — Ano LXXI — N.º 286

Cofap vai desapropriar estoques de sonegadores

A Cofap vai iniciar ainda hoje, na Guanabara e em vários Estados, o processo de desapropriação de gêneros alimentícios — feijão, arroz e milho, principalmente — estocados com fins de especulação por firmas atacadistas, cujos responsáveis serão processados criminalmente, com base na Lei de Economia Popular, e sofrerão multas de Cr$ 100 mil, independentemente do fechamento sumário de seus estabelecimentos, a ser pedido à Justiça.

A desapropriação dos estoques foi determinada pela Presidência da Cofap às Coaps e Comaps — sob o fundamento de que há especulação com gêneros alimentícios, — através de portaria firmada inesperada e sigilosamente pelo Major Maurício Cibulares na têrça-feira e só ontem dada à divulgação, por seu Gabinete.

Segundo os considerandos da portaria, que tomou o número 1 278, as medidas propostas são conseqüência dos resultados a que chegou a Comissão encarregada de proceder, em todo o País, ao levantamento dos estoques de cereais no mercado, pois ficou comprovado que os intermediários adquiriram estoques por preços baixos, nos períodos de safra, para vendê-los agora "por preços extorsivos".

A Cofap dirigiu telegramas aos Governadores dos Estados solicitando o auxílio das Polícias locais para as diligências que serão feitas contra os intermediários.

Brasil não dá visto a Tshombe

O Govêrno brasileiro resolveu não conceder visto, para a entrada em território nacional, ao Sr. Moisés Tshombe, Chefe da Província Separatista de Catanga, segundo informou, ontem, oficialmente, o Itamarati.

A decisão do Govêrno se prende ao fato de que as tropas de Catanga, sob as ordens do Sr. Tshombe, se lançaram em violento ataque contra as fôrças das Nações Unidas no Congo, em desafio às determinações da ONU, em cujos efetivos se inclui um contingente da Fôrça Aérea Brasileira.

Facultativo amanhã é para todos

Amanhã, dia de Nossa Senhora da Conceição, o ponto será facultativo nas repartições do Estado, de acôrdo com o decreto assinado ontem pelo Governador da Guanabara.

Anteontem, o Presidente da República baixou decreto tornando facultativo o ponto nas repartições federais e autárquicas.

Sudene dá em paulada no Recife

Grande tumulto, com disparos, troca de sôcos e cacetadas, verificou-se ontem à noite no Recife, durante a manifestação popular de protesto contra as emendas do Senador Argemiro de Figueiredo, mutilando o Plano Diretor da Sudene.

O incidente teve origem quando o Governador Cid Sampaio começou a falar e a multidão prorrompeu em vaias, o que provocou pronta reação de elementos governistas. O Prefeito Miguel Arraes, aplaudido pelo povo, disse que em Pernambuco não há comunismo, mas sim fome.

Os fios da televisão foram cortados a alicate e as estações de rádio suspenderam as suas transmissões, por garantia.

No palanque, onde estavam, entre outras autoridades, os Governadores Parsifal Barroso, do Ceará, e Pedro Gondim, da Paraíba, verificaram-se também pequenas escaramuças quando o vereador Carlos Duarte começou a dar vivas ao Partido Comunista.

Entre os feridos — com equimoses motivadas por sôcos ou paladas — sòmente um apresentou-se no Pronto-Socorro com ferimento a bala.

Durante a reunião do Conselho Diretor da Sudene, à tarde, o economista Celso Furtado disse estar convicto de que a Câmara dos Deputados derrubará as emendas do Senado. (Página 3)

O NETINHO DO GOVERNADOR

O Governador Carlos Lacerda tornou-se avô às 16 h de ontem, com o nascimento, no Hospital Samaritano, de um menino que poderá chamar-se Carlos Henrique ou Carlos Augusto, se o pai, o jovem Sérgio Lacerda, dominar o mêdo de vê-lo tratado de Carlinhos. A chegada do herdeiro — que é filho da Sr.ª Maria Clara Mariani Lacerda e neto do ex-Ministro Clemente Mariani — ocorreu 14 dias antes do previsto, pois o médico calculara o nascimento para depois do dia 20, e um dia após o avô ter completado um ano de Govêrno. O evento cancelou o programa oficial da avó, Sr.ª Letícia Lacerda, que por êle faltou a uma recepção aos membros do Judiciário, e ameaça o do avô, que hoje, pelo menos, vai sobrepor as razões do coração às do Estado — como qualquer avô

Estado de emergência no Nordeste

O Ministro Virgílio Távora anunciou, ontem, em Brasília, que vai apresentar hoje, na reunião do Conselho de Ministros, um pedido de declaração de estado de emergência no Nordeste, para atender às vítimas da sêca. Dezenas de retirantes estão debandando diàriamente, da Bahia, pela rodovia que corta Alagoinhas, rumo ao Sul do País, sobretudo a São Paulo.

Os Municípios de Ipirá, Feira de Santana, Valente e Serrinha foram invadidos e saqueados por grupos de flagelados, temendo-se que o mesmo venha a ocorrer em Inhambupe, onde 400 trabalhadores das obras da rodovia Sátiro Dias pararam suas atividades por falta de recursos.

CÂMARA APROVA PRORROGAÇÃO DO INQUILINATO

Brasília (Sucursal) — A Câmara dos Deputados aprovou ontem o projeto que prorroga até dia 31 de dezembro de 1962 a vigência da Lei do Inquilinato. O projeto será encaminhado ao Senado, onde tramitará em regime de urgência.

Foi rejeitada emenda do Sr. Tristão da Cunha, segundo a qual, a partir da data da publicação da lei, as locações seriam reguladas pelo Código Civil.

A. Pedro já não é da Prefeitura

Niterói (Sucursal) — O Prefeito Dalmo Oberlaender e o Reitor da Universidade (Federal) do Estado do Rio, Sr. Rocha Lagoa, firmaram ontem um protocolo, transferindo a administração do Hospital Antônio Pedro da Prefeitura de Niterói para a Universidade.

O protocolo, primeiro passo para a federalização do Hospital Antônio Pedro, será encaminhado hoje ao Conselho de Ministros, em Brasília. O Governador Celso Peçanha informou que o Primeiro-Ministro Tancredo Neves prometeu-lhe, por telefone, encaminhar o assunto ao Conselho com despacho favorável.

Roubaram as árvores da W-3

Brasília (Sucursal) — Tôdas as árvores plantadas pela Novacap na Avenida W-3, desta Capital, foram roubadas.

A Polícia está no encalço dos ladrões e a Novacap está dirigindo um apêlo à população para que proteja as novas árvores que vão ser replantadas.

Para DEDETIZAR Basta DISCAR 27-9797 Serviço Insetisan

Presidente Haedo em Brasília

Na véspera de embarcar para Brasília, onde foi recebido, ontem, pelo Presidente João Goulart, o Presidente Victor Haedo, do Uruguai, declarou aos jornalistas, em Pôrto Alegre, que o voto do representante do seu País na OEA, em favor da proposta da Colômbia, pela convocação imediata de uma Reunião de Chanceleres para estudar o caso de Cuba, foi contrário às instruções do Govêrno uruguaio.

Ao mesmo tempo em que, em Washington, o representante uruguaio, Sr. Carlos M. Clulow, anunciava haver pedido demissão de seu cargo na OEA, alegando que essa atitude nada tinha a ver com o voto que depositou em favor da proposta colombiana, em Montevidéu o Govêrno o interpelara, por telegrama, exigindo explicações.

Ao desembarcar do avião especial que o levou à Capital da República, o Presidente Victor Haedo, que viaja em companhia de sua espôsa, do Presidente da Côrte de Justiça, do Chanceler Martinez Monteiro e outras autoridades, foi recebido com honras de estilo, sendo homenageado à noite no Palácio da Alvorada com um banquete oferecido pelo Sr. João Goulart.

No discurso que pronunciou durante o banquete, o Presidente João Goulart afirmou que "caminhamos, sem quebra de fidelidade às instituições democráticas e aos princípios da nossa civilização cristã, em direção a uma nova ordem social, em que todos se beneficiem igualmente do esfôrço comum pelo enriquecimento do País".

Hoje, o Presidente Haedo conferenciará com o Presidente João Goulart e o Primeiro-Ministro Tancredo Neves e visitará o Congresso Nacional. (Pág. 7)

C-47 da FAB cai no mar e mata três

Três tripulantes de um avião Douglas C-47 da FAB morreram, ontem, sob as águas da Baía de Guanabara, presos no aparelho, que sofreu uma pane no motor direito e mergulhou no mar, de onde só será retirado hoje, por uma cábrea da Marinha.

O avião fazia um vôo de manutenção, o primeiro após um período de reparos, e fôra testado em terra, na base da 3.ª Zona Aérea e no próprio Santos Dumont. Seus tripulantes — um tenente, um sargento e um cabo — deveriam regressar à base poucos minutos após a decolagem. (P. 5)

Cidade Livre é satélite de Brasília

Brasília (Sucursal) — O Senado aprovou, ontem, o projeto que transforma a Cidade Livre em cidade satélite de Brasília, abrindo um crédito especial de Cr$ 200 milhões para a sua urbanização.

Ao votar pela proposição, o Senador Mem de Sá revelou que ouvira a opinião do Prefeito Sette Câmara, que lhe afirmou considerar a Cidade Livre, ocupada por dezenas de milhares de pioneiros da nova Capital, um problema social insolúvel.

Câmara reabilitará Sudene

Brasília (Sucursal) — Os relatores das Comissões da Câmara Federal estabeleceram em acôrdo que apresentarão um único parecer ao projeto da Sudene, rejeitando as emendas propostas pelo Senador Argemiro de Figueiredo.

A Comissão de Justiça pediu, porém, vista do projeto por 24 horas, o que adiou a votação, marcada para a sessão de ontem à noite.

J - J - J

J — J — J são as etapas em nossa corrida. Corrida para onde? Juscelino passou a batata quente para Jânio. Jânio passou a batata quente para Jango. Agora está Jango com a batata quente na mão. Essa batata quente é a inflação.

As emissões de papel-moeda são bombas de retardamento. Os seus efeitos só são sentidos depois de certo tempo. As emissões de Juscelino estouraram nas mãos de Jânio: dólar subindo, preços subindo, o valor real dos salários caindo e uma onda de greves sucedendo-se a outra onda de greves. As emissões de Jânio começam agora a estourar nas mãos de Jango. Essas bombas de retardamento — ainda há muitas e nem tôdas ainda estouraram. Os preços continuarão subindo. Em breve, será necessário aumentar o salário mínimo. Que o povo não se iluda.

E já agora todo mundo se queixa e está com mêdo. Pois a última dessas bombas de retardamento é capaz de fazer explodir o cruzeiro e o País.

É claro que a gente de má-fé acusa o Govêrno de Jango. São aquêles que não fizeram oposição a Juscelino e são aquêles que forçaram a eleição de Jânio. Agora o Govêrno de Jango é culpado de tudo.

Mas também fala assim gente de boa-fé. Porque estão mal informados.

A informação certa e esta — até agora, o Govêrno de Jango não emitiu nada. Sua luta é contra os efeitos das bombas de retardamento dos seus predecessores. A inflação é uma "batata quente" que não esfria nunca. Fica cada vez mais quente. E como a febre — é cada vez mais alta, nas doenças infecciosas. E a inflação é uma doença crônica.

Este Govêrno tem apenas três meses. Não é possível curar a febre da inflação em três meses.

É nosso dever de brasileiros defender o Govêrno: porque talvez esta seja a última possível solução legal da crise. Também é nosso dever cooperar com o Govêrno na luta contra a crise. Pois o Govêrno não pode fazer tudo sòzinho.

Mas o Govêrno, por sua vez, também tem um grave dever: dizer a verdade e tôda a verdade sôbre a situação.

O Govêrno tem de dizer aos brasileiros que estamos agora, só agora, entrando no temporal. Tem de dizer que grandes dificuldades ainda estão à nossa espera. Então, compreenderão. Vencerão a crise.

Então, J — J — J não serão as etapas de uma corrida para o abismo. Serão as etapas no caminho da salvação.

Santos Vahlis

"A hora inquieta" na pág. 6

A indisfarçável gravidade da situação nacional é analisada, hoje, em editorial, pelo JORNAL DO BRASIL. Ler A Hora Inquieta, na Página 6.

ENCONTRO NO AEROPORTO

O Presidente Haedo é recebido pelo Presidente João Goulart

Mac já usa bombas em terrorismo

Bombas de gás lacrimogêneo e gás sulfídrico, privativas do Exército e da Polícia Militar, foram empregadas em atos terroristas do Mac (Movimento Anticomunista) durante a exibição do filme soviético **Encouraçado Potenkin**, no Museu de Arte Moderna, em reuniões públicas de caráter sindical e, anteontem, na União Nacional dos Estudantes.

A denúncia será feita, esta semana, na Assembléia, pelo Deputado Paulo Alberto, que revelou, ontem, ao JORNAL DO BRASIL a utilização criminosa dessas bombas e anunciou sua disposição de discursar a respeito. Entre os atos públicos visados pelos terroristas figuraram a abertura do Congresso Sindical, na Assembléia Legislativa, comícios pró-Cuba no Largo do Machado e conferência do Deputado Francisco Julião, na UNE.

IMÓVEIS NATAN BERMAN

JORNAL DO BRASIL — Av. Rio Branco, 110/112 — Tel. 22-1818 — End. Tel. JORBRASIL. VENDA AVULSA — GB e Est. Rio — Cr$ 10,00 — Cr$ 20,00 — Regiões N, NE, M. Grosso e Goiás — Cr$ 20,00 — Cr$ 30,00 — Regiões Leste (exclusive GB e Est. Rio), Sul e Brasília — Cr$ 15,00 — ... Cr$ 30,00 — Assinaturas (GB e Est Rio) P. simples sem. Cr$ 1 800,00 — ano ..... Cr$ 3 500,00 — Domiciliar mês — Cr$ 300,00 — sem. ..... Cr$ 1 800,00 — ano ..... Cr$ 3 500,00. P. aéreo para N, NE, M. Grosso e Goiás — sem. Cr$ 3 600,00 — ano ..... Cr$ 7 200,00 — Regiões Leste, Sul e Brasília — sem. ..... Cr$ 2 700,00 — ano ..... Cr$ 5 400,00. SUCURSAIS — Brasília — S. Paulo — B. Horizonte — P. Alegre — Est. Rio — Recife.

TEMPO: instável, chuvas fracas. TEMP.: estável. VENTOS: quadrante leste, fracos. MÁX.: 25.0. MÍN.: 17.7.

ACHADOS E PERDIDOS

PERDEU-SE pasta contendo documentos de valor no trem entre N. Iguaçu e Queimados. Gratifica-se a quem a entregar, R. Mario Portela, 285, c/ 9 —28-1053.

PERDEU-SE uma japona com os seguintes documentos: carteira de identidade, c. profissional e livro de apontamento, no trecho compreendido entre R. Frei Caneca e R. Uruguai. Gratifica-se bem — Favor telefonar p/ 32-3565 — Sr. Longobardes.

PERDERAM-SE, carteira de identidade n.º 9 387, do Conselho Regional de Contabilidade, licença de automóvel n.º 143 925 e um livro de endereços. Gratifica-se a quem telefonar para 34-1408. Dispensa-se o dinheiro que estava junto.

EMPREGOS

AUXILIARES DE ESCRITÓRIO

AUXILIAR DE ESCRITORIO — Admite-se auxiliar de escritorio, sendo bom dactilografo e que tenha bons conhecimentos de contabilidade. Cartas indicando referencias e pretensões para o n.º R3 — 8 966, na portaria deste Jornal.

AUXILIAR PRINCIPIANTE — Apresentando êste anuncio você terá direito de assistir inteiramente grátis, a uma semana de aulas de qualquer de nossos cursos: estágio p/ recepcionista, dactilografia, aux. de escritório e contabilidade, inglês comercial (conversação e redação), matemática e português, taquigrafia (método Marti, adaptável ao inglês), correspondência comercial e secretariado. N. B.: uma semana inteiramente gratuita para comprovação do que anunciamos. Av. Pres. Vargas, 529, 18.º; Av. Copacabana 690, 6.º; R. Dias da Cruz, 185, s/ 223; R. Maria Freitas, 42, s/ 1 211 e R. Conde de Bonfim, 369, s/ 405 — TED.

AUXILIAR escritório. Preciso, urgente, de 8 môças p/ iniciar carreira. Batendo na máquina c/ noção de serv. gerais. Ord. 10 000. Apresentar-se na Av. Pres. Vargas, 529, 18.º — TED.

AUXILIARES — Preciso, urgente, de 10 môças com boa aparência. Sabendo bater à máquina, c/ prát. de serviços gerais de escrit. Ord. inicial 17 000. Apresentar-se na Av. Pres. Vargas, 529, 18.º, TED.

AUXILIARES — Môças com ótima apresentação, sabendo bater à máquina, para secretariar, de preferência com redação própria. Ord. inicial de 25 000. Apresentar-se na Av. Pres. Vargas, 529, 18.º, TED.

ASSISTENTE — COMPRAS, preciso de um elemento, c/ prática em importação, falando inglês. Firma em São Cristóvão, c/ condução e restaurante próprios. Inicial — 60 000. Av. Pres. Vargas, 529, 18.º — TED.

AUXILIARES DE ESCRITÓRIOS — Môças e rapazes sem prática, com gin., clent., clig., téc., normal, superior. Empregos certos. Salários de 14/22 000. N/ sistema. — Av. Rio Branco, 151, s/loja, s/ 209.

AUXILIAR DE ESCRITÓRIO — Precisa-se rapaz ou môça escrevendo bem à máquina e com prática de serviços gerais. Rua Otto de Dezembro, 46, Maracanã.

AUXILIARES p/ Botafogo — Admite-se urgente um faturista, um arquivista e um estoquista, todos para ótimo local em Botafogo. — Início imediato em ótimas bases salariais. Procurar Sr. Renato, na Av. 13 de Maio, 23, Grupo 616, para admissão.

AUXILIARES principiantes - Que nunca trabalharam, que desejem iniciar em escrit., p/ nosso sistema, damos empregos em escrit. Rua 7 de Setembro, 63, 7.º.

AUXILIARES — Temos várias vagas para môças e rapazes sem prática, que desejam iniciar em escrit. Preparamos e colocamos com salário, 17 mil. Rua 7 de Setembro, 63, 7.º.

ATENÇÃO — Môças e rapazes, princ. em escrit., através do nosso sistema empregamos no Centro, Zona Sul e Zona Norte, com salário 18 mil. Tratar com D. Maria. 7 de Setembro, 63, 7.º.

AUXILIAR — Centro — Admissão urgente para rapaz qualificado, de boa instrução e prática geral de escritório, com Cr$ 18 000 inicial. Av. 13 de Maio, 23, Grup. 616.

AUXILIARES CORRESPONDENCIA — Môças ou rapazes, bons dactilógrafos - urgente, prática. 18/26 000. — Av. Rio Branco n. 151, s. loja, s/ 209.

ADMITE-SE rapaz ou môça. Sem pratica de escrit. Temos 2 vagas, pode ser princip. em dact., após breve treino damos empregos. Rua 7 de Setembro, 63, 7.º.

AUXILIARES DE ESCRITORIO — Môças e rapazes. Salários de 14 a 18 mil. Ótima oportunidade para quem precisa iniciar em várias firmas nesta Cidade. Av. Rio Branco 103 — 1.º andar, sala 103.

AUXILIAR ESCRITÓRIO, dactilógrafa, competente. Apresentar carteira. Rua Assembléia, 45, sala 701.

AUXILIAR CONT. Dact. 25 e 27 mil. Av. P. Vargas, 435, s/ 605.

AGÊNCIA LINK procura esteno em Port. c/ bastante prática. Rua México, 21, sala 1001-B.

AUXILIAR ESCRT. Dact. môça e rap. 15/16. Av. P. Vargas, 435, s/ 605.

AUXILIAR MENOR — Môças/rapazes. Av. P. Vargas, 435, s/ 605.

AUXILIAR — Contab. Precisamos de três p. Centro e Zona Norte. Semana de 5 dias. Ord. 20-23 000. Av. Pres. Vargas, 529, 18.º, TED

AUXILIAR escritório — Rapazes c/ muita prática. Tratar depois 10 horas. Rua México, 41, s/ 907.

AUXILIAR CONT. Inic. C/ Téc. 20. Av. P. Vargas, 435, s/ 605.

AUXILIAR CONT. DACT. — Môças, 17. Av. P. Vargas, 435, s/ 605

ASSISTENTES CONTADORES com ou sem CRC, prática contábil, letra boa, 22 a 25 000. Av. Rio Branco n. 151, s/loja, s/ 209.

ATENÇÃO — Preciso op. Rut c/ prática, inicial Cr$ 24 mil. Av. Rio Branco 156, s/ 1228.

AUXILIAR — Preciso, sendo bom dactil. c/ ginasial. Avenida Rio Branco 156, s/ 1223.

AUXILIAR de Contabilidade — Prát. depto. cobrança, idade 25-30 anos. Boa apar. Sal. 20 mil. Tratar Av. 13 de Maio, 47, sala 1 207.

AUXILIAR. Notista. B/ letra, 15/16 mil. Av. P. Vargas, 435, s/ 605.

AUXILIAR CONTABILIDADE. Rapaz/môça. — 13 de Maio, 47, s/ 2 411.

AUXILIAR — Escritório — rapaz c/ prat. gin. b/ apar. p/ São Cristóvão. Rua Alcindo Guanabara, 17, s/ 605.

AUXILIAR — Imp. Cons. Corresp., 25. Av. P. Vargas 435, s/ 605.

AUXILIAR DE CONTABILIDADE — Rapaz, prát. balancete, livros fisc. 20/25 000. — Ed. Odeon, s/ 906.

AUXILIAR D. Pessoal, dact. 18/20. Av. P. Vargas n. 435 sala 605.

AUXILIAR D. Pessoal - Legal 25. Av. P. Vargas, 435, s/ 605.

AUXILIAR DE ESCRITORIO — Môça com curso ginasial e alguma prática de datilografia, precisa-se. Rua General Argolo, 105, fundos. Ezio.

AUXILIAR DE ESCRITORIO — Precisa-se para casa comercial com pratica. Rua Senhor dos Passos, 131, com Sr Ferreira.

AUXILIAR CONTABILIDADE — Rapaz. Centro. Tel. 23-8910 — D. Dulce.

AUXILIARES contabeis, moça, rapaz. 22 mil. Av. P. Vargas, 529, 4.º, s/ 410.

AUXILIAR — Almoxarife — Rapaz p. Centro. Ord. 18 mil. Av. Pres. Vargas, 529, 18.º, TED.

AUXILIAR — CORRESPONDENTE — Môç. Z/ Nor. 20 — Av. P. Vargas, 435, s/ 605.

ALMOXARIFE pratica, 20 mil Av. P. Vargas, 529, 4.º sala 410.

ATENÇÃO — Menores c/ dact. Constituição, 33, 2.º.

AUXILIAR d. legal, 22 mil. Av. P. Vargas, 529, 4.º.

AUXILIAR d. compras, c/ noções inglês, 40 mil. Av. P. Vargas, 529, 4.º.

AUXILIAR cont. rapaz, Caxias, pg. bem. Av. P. Vargas, 529, 4.º.

AUXILIAR DE ESCRITORIO — Rapaz e môça c/ prática, ginasial, serv. escrit. 18/22 mil — Ed. Odeon, s/ 906.

AUXILIAR Contab. rapaz com prática, b. dac. 20 mil. R. 1.º de Março, 7, sala 906.

AUXILIAR D/ Cobrança. — Corresp. 20. Av. P. Vargas n. 435, s/ 605.

AUXILIAR Contab. Rapaz, c/ prática, 25 mil. Rua 7 de Setembro, 63, 7.º.

AUXILIAR DE ESCRITORIO Rapaz, môça, prática, 14-17 mil. 7 Setembro, 63, 7.º.

AUXILIAR Corresp. — Môça, rapaz, prática, 22 mil. 7 de Setembro, 63, 7.º.

AUXILIAR expedição, 18 mil. Av. P. Vargas, 529, 4.º.

AUXILIAR D. Pessoal, 2 anos pratica instrução secundaria, até 30 anos. 35 mil. Av. P. Vargas, 529, s/410.

AUXILIAR DE CONTABILIDADE — Precisa-se c/ práticas, tratar na Rua Fco. Serrador, 90, 6.º, s/ 602.

ASSISTENTE IMPORTAÇÃO com prática — inglês, 32 000, até 31 anos. Av. Rio Branco 151, s/loja, s/ 209.

AUXILIAR DE CONTABILIDADE com prática, 20/25 000 — Av. Rio Branco, 151, s/ loja, sala 209.

AUXILIAR ESC., moças, rap. Carmo 5, 2.º, s/ 6.

AGÊNCIA LINK procura môça, faturista, boa dactl. c/ prática. Rua México, 21, s/ 1 001-B.

AUXILIAR CONTABILIDADE — Av. Pres. Vargas, 529, 8.º. UNIVERSAL.

ATENÇÃO, 4 menores, 4 maiores c/ s/ prática, aux. escrit. Constituição, 33, 2.º.

AUXILIAR DE ESCRITORIO prática mínima 2 anos, bom dact., fat. livros, C. Pôrto Cr$ 20 000. Av. Rio Branco n. 151, s/loja, s/ 209.

AUXILIARES Contabilidade, contador, caixa sal. 25-40. R. Ev. Veiga, 16, 10.º g. 1 002.

Caças a jacto da ONU entram em ação em Catanga

Exército dominicano tenta acabar à fôrça com a greve geral

São Domingos, 6 (AP-UPI-JB) — Enquanto tropas do Exército e da Polícia percorriam as principais ruas da Cidade, forçando os estabelecimentos comerciais a abrirem as portas a fim de terminar com a greve geral, que entrou hoje em seu nono dia, o Govêrno reforçou a guarda do Palácio presidencial e pôs de prontidão as unidades blindadas para impedir uma nova marcha popular contra a sede do Govêrno.

O Exército controla a situação mas a manifesta hostilidade, cada dia mais aguda, da população para com as Fôrças Armadas e o Govêrno, faz com que não se possa excluir a possibilidade de derramamento de sangue apesar de haver sinais de que Govêrno e Oposição estão progredindo nas conversações, que visam ao entendimento para resolver a grave crise política.

TERRORISTAS

Multidões de grevistas percorreram os bairros mais humildes procurando os terroristas que, com o apoio do Exército, tentaram romper a greve. Os mais exaltados apedrejaram a casa de um ex-informante do ex-ditador Trujillo.

No centro da cidade, centenas de pessoas percorreram a Rua El Conde, principal artéria, pedindo que se organizasse uma manifestação contra o Presidente Balaguer. Os chefes da oposição, contudo, aconselharam o povo a não realizar a marcha contra o Palácio e advertiram que existem extremistas, procurando fazer com que o povo seja metralhado.

Soldados e policiais, armados até os dentes, formam uma cadeia quase ininterrupta nas principais artérias. Por tôdas as partes, vêem-se carros e caminhões cheios de soldados. Alguns estabelecimentos comerciais abriram, sob pressão militar, mas logo que desapareceram os soldados tornaram a fechar.

A greve agravou-se ainda mais com a demissão do Ministro do Trabalho interino, Washington Guereno Marte, que se recusou a atender ao pedido do Govêrno de que declarasse a greve ilegal para legitimar o uso da fôrça contra os grevistas.

CONVERSAÇÕES

Enquanto isso, prosseguem as conversações entre a União Cívica Nacional e o Govêrno, notando-se um ambiente de otimismo na oposição, e fontes fidedignas anunciaram que govêrno e oposição já chegaram a um entendimento sôbre alguns pontos, porém não se tem informação oficial alguma.

Observa-se, por outro lado, que os elementos da extrema esquerda retornaram à atividade. Uma facção até agora desconhecida, chamada Frente Unida de Libertação Nacional, distribuiu volantes concitando os dominicanos a "repelir com armas na mão, se necessário fôr, qualquer intervenção ou mediação estrangeira". Os panfletos pediam, ainda, a continuação da greve e uma ação coordenada para "desmascarar os falsos líderes da oposição".

Desconhece-se a origem do grupo, mas sabe-se que há conhecidos pró-castristas nas fileiras dos três principais partidos da oposição: a União Cívica Nacional, o grupo 14 de Julho e o Partido Revolucionário.

Sua tática já conhecida consiste em tentar provocar um golpe de extrema direita que unificaria tôda a oposição num movimento de esquerda, eliminando ao mesmo tempo os líderes "reacionários".

DISCÓRDIA

O General Pedro Rafael Rodriguez Echavarria, Ministro das Fôrças Armadas, que é o homem-forte da situação, reafirmou seu inflexível apoio ao Presidente Balaguer.

No entanto, alguns indícios dão a entender que reina certa discórdia no seio das Fôrças Armadas. Particularmente, na Aeronáutica, colocada sob o comando direto do General Pedro Santiago Rodriguez Echavarria, irmão do Ministro. Houve notícias de novas demissões de oficiais da Aeronáutica; desde a destituição dos treze que na semana passada se levantaram contra o contrôle exercido pelos militares sôbre a autoridade civil. A maioria dos demitidos era partidária do General Andres Rodriguez Mendez, ex-Chefe da Aeronáutica, atualmente exilado em Pôrto Rico. Consideram que foi êle quem impediu o golpe de fôrça, dos Trujillo, em 19 de novembro.

É provável que o General Rodriguez Echavarria tenha então desbancado o General Mendez, que fôra nomeado adido militar em Lisboa, mas que preferiu exilar-se em Pôrto Rico.

Tôda a Aeronáutica é composta de caças a reação, e está mobilizada. Acham-se bloqueadas as bases aéreas.

O estado de saúde do Presidente Balaguer desempenha importante papel na crise. Nenhum comunicado médico foi publicado pelo Hospital Militar de Mário, onde está internado o Presidente. Os rumôres atribuem a enfermidade às mais díspares razões, entre elas hepatite, gripe, leucemia, úlcera do estômago.

Ao lado de tudo, porém, persiste a pressão popular.

Maior verba militar na URSS

Moscou, 6 (UPI-FP-JB) — O Govêrno soviético anunciou, hoje, um aumento de aproximadamente 45 por cento em seu orçamento militar de 1962, afirmando que a política agressiva do Ocidente o obrigava a gastar 13 bilhões e 400 milhões de rublos (equivalente a 14 bilhões e 740 milhões de dólares) em armamentos, a maior consignação militar em tempo de paz da história soviética.

Os gastos militares, que excedem num equivalente de um bilhão e cem milhões de dólares às cifras previstas, em julho último, pelo Primeiro-Ministro Nikita Kruchev, representam 16,7 por cento do orçamento total hoje submetido ao Soviet Supremo da URSS pelo Ministro das Finanças, Vassili Garbuzov, não incluindo, contudo, os montantes não revelados que se destinam à produção e investigação nuclear.

CONSUMO

Em seu discurso perante os 1.378 deputados do Soviet Supremo, o Ministro das Finanças disse que o aumento nos gastos militares foi provocado pelo "bloco agressivo da OTAN", ao qual acusou de aumentar e aperfeiçoar seus armamentos. Declarou Garbuzov que os Estados Unidos aumentaram as verbas destinadas à defesa em cêrca de seis bilhões de dólares e que isto obrigara a União Soviética a abandonar sua projetada redução das fôrças armadas e de seu orçamento militar.

O orçamento geral da nação, que será equivalente a 88 bilhões e 330 milhões de dólares, constitui também um recorde em tempo de paz. As inversões destinadas à indústria leve, na qual está incluída a produção de bens de consumo, prevêem um aumento de 33,5 por cento. O Govêrno prometeu que a produção de bens de consumo aumentará em 6,6 por cento. Está previsto, também, um aumento na ajuda ao bloco soviético e aos países subdesenvolvidos. A URSS ajudará a construir mais de 300 obras em todo o mundo, no próximo ano.

O chefe de planificação estatal, Vladimir Novikov, declarou que a produção industrial em 1961 será igual à registrada em todo o período compreendido entre 1945 e 1950, que abrange o primeiro plano qüinqüenal soviético de pós-guerra.

SURPRÊSA

O ex-Presidente Kliment Voroshilov, degradado públicamente por Kruchev em outubro último durante o XXII Congresso do Partido Comunista, ocupava, hoje, para surprêsa dos correspondentes estrangeiros, lugar de destaque na tribuna do Kremlin, ao lado do Marechal Semyon Budyonny. Foi esta a primeira apresentação pública de Voroshilov desde que foi humilhado públicamente ao lhe ser negado acesso ao túmulo de Lênini durante os festejos da Revolução.

Kruchev, que foi objeto de prolongada ovação ao penetrar no salão do Kremlin, propôs outras medidas para fortalecer as Fôrças Armadas, tais como a transferência de datas de baixas do serviço e o envio de fôrças militares para o Ocidente.

O Ministro da Fazenda, Vassili Garbuzov, dará conta do progresso do plano econômico da União Soviética, as colheitas e o projeto de aumento de produção para 1962. O Soviet Supremo também aprovará nôvo código cível em lugar do vigente dêsde 1920 apesar das reformas do sistema social soviético.

Leopoldville, 6 (UPI-FP-AP-JB) — Bombardeiros Canberra, a jacto, da Índia, destruíram, durante um ataque à base aérea cataguense de Kolwezi, quatro aviões do Exército do Presidente Tshombe, além de inutilizar uma ponte em Lufira, cortando as comunicações terrestres entre Elizabethville e Jadotville. Um trem militar também foi atacado a foguete pelos aviões indianos a serviço da ONU, os quais destruíram totalmente a locomotiva da composição.

Durante o ataque um bimotor Dornier cataguense foi avistado em fuga, mas conseguiu abrigar-se nas nuvens antes que os aviões indianos o atacassem. Em Elizabethville o diretor do Hospital Rainha Elizabeth anunciou que na manhã de hoje havia ali quatorze mortos e vinte feridos. Entre os mortos há seis militares, um policial cataguense e sete civis, dos quais quatro são europeus.

NÔVO SEPARATISMO

Um porta-voz da ONU afirmou que o ataque realizado contra a base de Kolwezi foi levado a cabo entre as 9h 30m e 9h 50m. "Foi uma boa tarefa para apenas vinte minutos de atividade", disse o porta-voz da Organização mundial. Foi ainda informado que houve outro ataque, contra a base de Jadotville, mas que não foram conseguidos resultados, pois o campo estava coberto por nuvens excessivamente baixas, que prejudicaram a ação dos aviões indianos.

Foi ainda anunciado que um avião de Catanga — provàvelmente o que foi avistado em fuga — realizou uma incursão às 3h 35m de hoje, contra a Cidade de Elizabethville, não sabendo, porém, se metralhou ou bombardeou a cidade referida, pois as comunicações com ela estão cortadas. Pouco antes do amanhecer os gigantescos Globemaster norte-americanos começaram a regressar a Leopoldville, de sua viagem de transporte de abastecimentos para a Província de Catanga.

Fontes autorizadas da Organização mundial afirmavam, hoje, que está em curso, nôvo movimento separatista, chefiado por Antoine Gizenga, líder de Stanleyville e Vice-Premier do Govêrno central do Congo. As mesmas fontes afirmam que Gizenga está reunindo funcionários congoleses que simpatizam com sua causa, aos quais diz que o General Joseph Mobutu, comandante do Exército congolês, tentou assassiná-lo.

LUTA VIOLENTA

Ao informar sôbre os pormenores do ataque realizado contra a Base de Kolwezi, o porta-voz da ONU afirmou que os aviões indianos não lançaram bombas, preferindo destruir os aparelhos catanguenses a tiro de canhões automáticos.

Pouco depois de divulgada essa notícia, o porta-voz acrescentou que as tropas suecas da ONU capturaram um ponto estratégico, em Elizabethville, depois de violenta luta com os soldados catanguenses. Entre os suecos não houve mortos nem feridos. A luta desenvolveu-se pela posse de um túnel, no qual os catanguenses se haviam entrincheirado.

De um modo geral, a luta generalizou-se hoje em Elizabethville, envolvendo as zonas comercial e residencial da cidade, situadas ao longo da estrada que vai ao aeroporto. Todos os pontos dos bairros referidos estão sob o fogo de morteiros e de metralhadoras pesadas. Os catanguenses lutam com tenacidade, chegando, às vêzes, a lançar alguns ataque contra os soldados da ONU. Hoje os soldados gurkas da Organização ocuparam a praça localizada na saída da cidade e cruzada pela estrada do aeroporto. Isso aparentemente deixou a tropa da ONU em situação desvantajosa, pois a posição dificilmente poderá ser sustentada, uma vez que é varrida pelo fogo dos catanguenses que se entrincheiraram dos dois lados da estrada. Por ordem do General indiano Raja, Comandante-Geral da ONU na localidade, todos os civis que se encontravam em pontos perigosos foram evacuados para zonas de segurança. A cidade está pràticamente deserta, com todo o comércio fechado. Apenas a Union Minière du Haut Catanga continua a trabalhar.

PROCLAMAÇÃO

Hoje o Ministro do Interior de Catanga, Godefroid Munongo, dirigiu uma proclamação ao povo, pedindo-lhe que continue a desempenhar suas ocupações habituais. Acrescentou também que o Presidente Tshombe poderá voltar a Elizabethville, dizendo, todavia, que as tropas da ONU lhe preparam uma emboscada.

Brian Urquhart, representante da ONU na zona, afirmou que a ação militar da ONU tinha por finalidade, apenas, impedir os catanguenses de ocupar a barreira levantada na estrada do aeroporto, mas que a luta se tornou inesperadamenta violenta, devido à resistência encarniçada que a isso opuseram os soldados nativos de Tshombe.

La Torre pode ser candidato

Roma, 6 (UPI) — Ramiro Priale, Secretário do Partido Aprista peruano, declarou, hoje, que é possível que o dirigente dêsse grupo, Víctor Raúl Haya de La Torre, seja novamente candidato à presidência do Peru.

Priale, que estêve em Roma há vários dias, partiu hoje para Nova Iorque.

Em uma declaração feita no aeroporto, disse que "conferenciei com Haya de La Torre várias vêzes sôbre a situação política do Peru".

Advogado de Eichmann vai apelar

Jerusalém, 6 (UPI-JB) — O advogado de defesa de Eichmann, Robert Servatius, está preparando a apelação, na hipótese de que seu constituinte seja condenado à morte.

Servatius estêve em Haifa, onde manteve com o réu uma entrevista de dez horas, examinando a possível sentença do tribunal israelense que julgou o ex-Coronel da SS pela morte de seis milhões de judeus durante a II Guerra Mundial.

Na próxima segunda-feira, começará a leitura do pronunciamento dos magistrados. Dois dêles se negaram, hoje, a formular declarações.

EUA e Inglaterra divergem no Congo

Washingon, Nova Iorque, Leopoldville, 6 (AP — UPI JB) — Os Estados Unidos deram, hoje, apoio total ao plano do Secretário-Geral da ONU, U Thant, que prevê o uso da fôrça para colocar a província separatista de Catanga sob o contrôle das Nações Unidas.

O Govêrno norte-americano colocou, imediatamente, à disposição da ONU, atendendo ao pedido que esta lhe dirigiu, 21 aviões de transporte para colaborar nas operações da ONU contra as fôrças catanguesas. Êsses aparelhos, que serão retirados do contingente aéreo norte-americano na Europa e na Líbia, poderão transportar material e tropas da ONU até o campo de operações.

DEFESA

O Departamento de Estado frizou que essa ajuda é destinada a garantir a defesa das fôrças da ONU contra as tropas catanguesas e que os Estados Unidos não têm divergências com a Grã-Bretanha em relação aos objetivos das Nações Unidas no Congo.

Quanto à opinião do Chefe-Adjunto do Ministério do Exterior da Grã-Bretanha, Edward Heath, no sentido de que as fôrças das Nações Unidas têm o direito de se protegerem mas não estão auotrizadas a utilizar a fôrça para impor sua solução política no Congo, o Departamento de Estado se negou a fazer qualquer comentário.

A respeito da possível divergência entre os Estados Unidos e a Grã-Bretanha no Congo, o porta-voz do Departamento de Estado declarou que se Heath afirmou que a ONU não está em Catanga para impor uma solução política, o Govêrno norte-americano concorda plenamente com o funcionário britânico. Mas se Heath, ao que informam os despachos procedentes de Londres, disse que as fôrças das Nações Unidas estão impondo uma solução política, então, os que estão familiarizados com o pensamento britânico têm o direito de duvidar que Heath tenha querido realmente fazer tal afirmativa.

Sir David Ormsby Gore, Embaixador da Grã-Bretanha em Washington, visitou o Secretário de Estado Dean Rusk para discutir a questão do Congo.

RESOLUÇÃO

A última resolução da ONU sôbre o Congo, de 24 de novembro, autorizou o Secretário-Geral a "adotar medidas vigorosas, inclusive recorrer à fôrça, para impor a ordem" naquela conturbada nação.

O porta-voz do Departamento declarou, em oposição, que o Govêrno dos Estados Unidos reafirma seu apoio total ao Secretário-Geral da ONU, U Thant, o qual deu ordem às fôrças das Nações Unidas no Congo para que tomem tôdas as medidas destinadas a se defenderem contra as tropas catanguesas e para o cumprimento exato de sua missão no Congo.

Por sua parte, o Sr. Lincoln White, chefe dos serviços de imprensa do Departamento de Estado, acentuou que o Govêrno dos Estados Unidos jamais reconheceu nem reconhecerá Catanga como um Estado separado da República do Congo. (Ex-Belga).

RETRATO DA GUERRA

Pára-quedistas de Catanga posam para a AP (Radiofoto)

Londres, 6 (AP-JB) — O Govêrno britânico tomou hoje posição oposta aos Estados Unidos na questão da luta entre as fôrças de Catanga e as da ONU, afirmando que as tropas da organização internacional não estão autorizadas "a tentar impor uma solução política pela fôrça" no Congo.

A rádio de Moscou disse hoje que a renúncia do principal representante da ONU no Congo, Cruise O'Brien — que declarou na semana passada que a Grã-Bretanha e outros países agiram contra os interêsses das Nações Unidas — constituía uma "bofetada para os colonialistas, que estão realizando um jôgo sujo e criminoso no Congo".

CONCILIAÇÃO

Em acalorado debate na Câmara dos Comuns, o Ministro-Auxiliar de Relações Exteriores da Grã-Bretanha, Edward Heath, ao tentar defender a posição britânica, foi criticado pelo experto em assuntos exteriores do Partido Trabalhista, Harold Wilson, que lhe perguntou imediatamente se sabia que o Govêrno norte-americano dera pùblicamente seu apoio às operações das Nações Unidas em Catanga.

O Ministro não respondeu diretamente, limitando-se a afirmar que a Grã-Bretanha acredita que "as Nações Unidas deveriam procurar continuamente obter a conciliação entre as duas partes, no Congo", com referência ao Govêrno de Catanga e ao Govêrno central do Congo, em Leopoldville.

O Comandante das fôrças das Nações Unidas, o General irlandês Sean Mckeown, que acompanhou o gesto de Cruise O'Brien e pediu exoneração do cargo, afirmou ontem que a acusação do representante da ONU no Congo a algumas potências ocidentais era a "absoluta verdade".

Os trabalhistas britânicos disseram que o Govêrno conservador do seu país estava sabotando as Nações Unidas e "cedendo ante a pressão exercida pela camarilha de Catanga".

O Ministro-Auxiliar Heath negou que a referida camarilha esteja orientando a política britânica e declarou que o Govêrno sempre manteve reservas sôbre o uso da fôrça em Catanga e que, além disso, estava apoiando lealmente as Nações Unidas.

Heath não acusou, especificamente, as Nações Unidas de tentar entregar Catanga às mãos do govêrno central do Congo com tiros e bombas, e disse, mesmo, que "as fôrças das Nações Unidas, naturalmente, têm o direito de se protegerem quando são atacadas".

A Grã-Bretanha já se havia oposto à ação militar das Nações Unidas contra Catanga durante a luta que ocorreu em setembro passado, e fêz grandes esforços para obter um armistício.

Aumentam divergências no Ocidente

Paris, 6 (UPI-JB) — Aumentaram hoje, acentuadamente, as divergências entre a França e os demais aliados ocidentais, relativamente à possibilidade de entendimentos com a URSS, sôbre Berlim, havendo crescentes indícios de que o Presidente De Gaulle está disposto a vetar qualquer negociação imediata com os soviéticos.

Boas fontes diplomáticas afirmam não haver qualquer possibilidade de que o Chanceler Konrad Adenauer, da Alemanha Ocidental, consiga demover o dirigente francês de sua atitude intransigente, na entrevista que terão sábado, nesta capital.

China contesta Índia

Tóquio, 7 (AP-JB) — A China comunista desmentiu as acusações da Índia, de que suas tropas estavam invadindo o território hindu na fronteira.

A Chancelaria chinesa declarou lamentar que o Govêrno de Nehru tenha feito acusações tão descabidas, segundo uma transmissão da Rádio Pequim, captada nesta Capital.

Acrescentou-se que a nota chinesa foi entregue à Embaixada da Índia, em Pequim, a 30 de novembro, em resposta à nota hindu de 31 de outubro.

BANCO BOAVISTA S. A.

Uma completa organização bancária

Operações bancárias em geral, às taxas legais.

No desconto das duplicatas com dois vencimentos, só são cobrados, inicialmente, os juros correspondentes ao prazo do primeiro vencimento.

Consultem-nos, também, para os negócios de câmbio.

BANCO BOAVISTA S. A.

Só opera no Rio de Janeiro

Reação às armas A

Newton Carlos

A reação maciça dos países membros das Nações Unidas contra a vulgarização das armas atômicas é um dos poucos fatos importantes da monótona XVI Assembléia-Geral. Foi aprovado unânimemente em plenário o projeto da Irlanda, proibindo às potências A facilitarem a construção de engenhos nucleares em outros países. É certo que também a resolução sueca, propondo a instituição de um "clube não-atômico", será aprovada.

A disseminação incontrolável de engenhos nucleares é uma perspectiva aterradora. Um rígido contrôle dos arsenais atômicos é ainda possível porque estão êles limitados a pouquíssimos países, que se fecharam num "clube atômico". O monopólio de norte-americanos, soviéticos e inglêses foi rompido em fevereiro de 1960, quando a França explodiu seu primeiro artefato atômico. Desde então, o receio de que novos e cada vez mais numerosos concorrentes se juntassem à corrida atômica elevou a primeiro plano o problema da vulgarização.

Os Estados Unidos fizeram o possível para evitar que a França fabricasse engenhos atômicos. Os têrmos da decisão do Congresso norte-americano, recusando seis quilos de plutônio para que o Govêrno francês apressasse seu programa atômico, explicam o receio das potências A quanto à entrada de novos membros no seu clube. Argumentaram os congressistas:

— Temos tido provas suficientes de que o Govêrno francês já não controla seus militares. Quem nos garantirá que os generais franceses não passarão à ação atômica, desde que julguem indispensável uma conflagração mundial?

O fato de a França haver conseguido fabricar engenhos nucleares sòzinha, ou com o auxílio de potências não-atômicas (diz-se que da Alemanha Ocidental), parece anular todo efeito prático da resolução irlandesa. Por isto é muito mais importante a resolução sueca: se o plenário das Nações Unidas aprovar a instituição do "clube não-atômico", réplica ao "clube atômico", todos os membros não-atômicos da organização estarão moralmente obrigados a permanecerem assim.

As duas propostas parecem visar especialmente os alemães, que teriam descoberto um processo extremamente barato de enriquecimento do urânio. Existe um mêdo generalizado na Europa de que a Alemanha Ocidental se transforme em potência A. Mas há o problema da China comunista, país que está à margem das decisões da ONU. Uma emissão em russo, da Rádio de Pequim, captada recentemente em Londres, informava que os chineses estão às vésperas de seus primeiros testes atômicos.

Anuncia-se, agora, que a França prepara sua bomba H. Ao mesmo tempo, cientista alemão se oferece para construir bombas A em Israel. Diante de tudo isto, é fácil compreender a importância da reação nas Nações Unidas.

Precisa

MANUAL

Teclado anatômico. Subtração direta. Saldo negativo e positivo. Teclas: "R", "S", "0", "00", "000" e "Multiplicação". A mesma capacidade de Precisa Electra.

Peça demonstração e folhetos à

ORGANIZAÇÃO Ruf S. A.

Rio de Janeiro: Rua Debret, 79-A — Tel. *32-6767
São Paulo: Rua da Consolação, 41 — Tel. *33-9136
Curitiba: Rua 15 de Novembro, 567 — Tel. 4-6822
Belo Horizonte: Av. Afonso Pena, 941 — Tel. 2-1902
Pôrto Alegre: Av. Alberto Bins, 669 — Tel. 5886
Recife: Rua da Concórdia, 382-1º — Tel. 6182

A nossa SECÇÃO DE CÂMBIO se oferece para

REMESSAS DE NATAL E FIM DE ANO

em tôdas as moedas para todos os países, às melhores taxas do dia.

BANCO ALIANÇA DO RIO DE JANEIRO S.A.

MATRIZ: Praça Pio X n.º 99 - Tel.: 23-5911
AGÊNCIA: Rua São José n.º 28 - Tel.: 31-0040

O BANCO DOS BONS SERVIÇOS

Jean Mermoz

Por ocasião do 25.º aniversário da morte do grande aviador francês que, em 12 de maio de 1930, juntamente com Jean Dabry e Léo Gimié, realizou a primeira ligação aérea comercial entre Dakar e Natal, o Comandante Jean Dabry, único sobrevivente daquela tripulação, virá ao Brasil para depositar uma coroa de flôres no Monumento Jean Mermoz que se encontra no Campo dos Afonsos. Para êsse ato, que reverencia a memória de seu grande pilôto desaparecido, a AIR FRANCE convida os amigos da França e da aviação francesa, e antecipadamente agradece sua presença naquele local, às 10 horas de sexta-feira, dia 8 do corrente. (P

Juristas preparam Constituição para Jânio mostrar ao povo

Anísio Rocha afirma que a Reforma Tributária é impopular e reacionária

Brasília (Sucursal) — O Deputado Anísio Rocha classificou ontem, em discurso pronunciado na Câmara Federal, a Reforma Tributária como "impopular e reacionária, destinada a escorchar o povo, que já está asfixiado, sem mais saber para onde apelar, pois seus supostos salvadores são os primeiros a se tranformar em algozes".

— Quanto mais se clama por medidas básicas que permitam desafogar a situação de penúria em que se encontra o povo — afirmou, mais adiante, o Sr. Anísio Rocha — o remédio que se dá é uma providência que visa a aumentar impostos em mais 25%.

Prosseguindo, disse o Deputado Anísio Rocha que a lei tributária representa um desafio à paciência de uma população sofredora, entregue à incapacidade de governos medíocres e inéptos. Para se ter uma idéia do que representa essa majoração — observou — basta salientar que o Govêrno prevê um aumento de Cr$ 45 bilhões na arrecadação fiscal de 1962, sòmente por conta da lei tributária, "por onde se percebe a profundidade da sangria que o Govêrno quer impor ao povo".

— Na procura de elementos capazes de aumentar a receita orçamentária, o Govêrno inépto do Sr. Tancredo Neves negligenciou os meios de aumentar a taxação direta, deixando de lado os lucros extraordinários e outras medidas que deveriam ser tomadas contra os tubarões e os trustes estrangeiros. De outro lado, não apareceram no projeto medidas saneadoras da Fazenda Pública, deixando-se à vontade certas espécies de sonegadores, bem como os débitos fiscais que, se fôssem devidamente recuperados ou cobrados, dariam muito bem para sanar nossos deficits de caixa, se não no todo pelo menos parcialmente.

— Se procurássemos também — afirmou o Sr. Anísio Rocha — atualizar o preceito constitucional que assegura a participação dos trabalhadores nos lucros das emprêsas, teríamos levantado um sério obstáculo à fraude, pois em cada emprêsa estaria assegurada uma fiscalização adequada à situação de cada uma. Não podemos, a esta altura dos acontecimentos, apoiar semelhantes proposições que representam, a nosso ver, mais um poderoso e decisivo fator de agravamento do custo de vida, que será brutalmente atingido.

— Não podemos — finalizou — continuar neste estado de coisas. A Nação reclama reformas fundamentais e o que se lhe dá é uma maluca reforma para aumentar impostos. Isto é o fim. Ou rejeitamos êsse monstrengo ou assinaremos, de vez, a nossa própria sentença de morte.

Julião virou comunista, diz Teixeira

Brasília (Sucursal) — O Senador Lima Teixeira disse, ontem, que da primeira vez que se encontrara com o Deputado Francisco Julião êste lhe negara ser comunista, mas que, agora, "não era essa a impressão que estava dando, ao advertir o País que faria deflagrar a revolução social em 1962, caso não fôssem feitas as reformas de base preconizadas pelos trabalhadores do campo".

Baseando-se em noticiário da imprensa, o Senador Lima Teixeira referiu-se às declarações do Deputado Julião, "que o definem como um comunista à maneira de Fidel Castro". Aparteando, o Senador Pedro Ludovico disse que o Sr. Julião era "produto de publicidade sensacionalista", afirmando que em recente comício realizado em Goiânia o fundador das Ligas Camponesas "chegou a ser valado pelos que ali compareceram".

MNB lança manifesto aos cariocas

O Movimento Nacionalista Brasileiro, Seção da Guanabara, acaba de lançar um manifesto ao povo carioca hipotecando todo o seu apoio à formação da Frente de Libertação Nacional, lançada no dia 24 de outubro em Goiânia pelos Governadores Leonel Brizola e Mauro Borges Teixeira, conclamando-o a que se filie em seus bairros aos Comitês do Movimento Nacionalista Brasileiro.

Diz o manifesto que a Declaração de Goiânia caracterizou a afirmação da independência brasileira e a autenticidade de sua inspiração democrática, através de uma fôrça de resistência que se contraponha ao golpismo e impeça a supressão das garantias constitucionais.

Aludindo ao Govêrno da Guanabara, diz que "todos os problemas fundamentais aí estão relegados a um plano secundário. Água, transportes, telefones, cuja solução nos foi prometida para poucos meses, aí estão agravados pela omissão do Governador e pelo decurso do tempo", enquanto "o Governador eleito graças à divisão das fôrças populares dedica-se antes à articulação do golpe reacionário, a manter e a alimentar a conspiração contra a democracia e as liberdades públicas.."

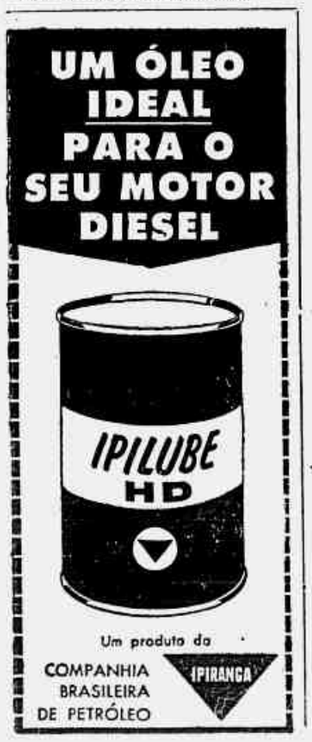

Celso está certo de que Câmara rejeita emendas do Senado a Plano da Sudene

Recife (Do Correspondente) — O economista Celso Furtado declarou-se convencido de que a Câmara dos Deputados rejeitará as emendas ao Plano Diretor da Sudene feitas pelo Senador Argemiro de Figueiredo, acrescentando que, em contatos com diversos líderes de bancada, em Brasília, sentiu nêles o desejo de manter intato o programa de recuperação do Nordeste.

A declaração do Sr. Celso Furtado foi feita durante a reunião de ontem do Conselho Deliberativo da Sudene, com a presença dos Governadores de Pernambuco, Paraíba, Rio Grande do Norte e Ceará, os quais, à noite, participaram da grande concentração popular seguida de greve de protesto contra as emendas do Sr. Argemiro de Figueiredo.

ENTERRO

Grande multidão concentrou-se à tarde em frente à Faculdade de Engenharia, de onde saiu o entêrro simbólico do Sr. Argemiro de Figueiredo. O cortejo percorreu as ruas principais da Cidade, terminando na Praça da Independência, onde foi realizado comício de protesto.

Os bancos recifenses suspenderam o expediente à tarde, o mesmo fazendo, a partir das 16 horas, as repartições estaduais e municipais, o comércio e a indústria. Não funcionaram também os consultórios médicos e escritórios. Sòmente os trens suburbanos trafegam normalmente. Delegações estaduais e operárias chegaram dos Estado de Alagoas e da Paraíba para participar das manifestações.

BAHIA HOJE

Salvador, (Correspondente) — Os operários baianos, representando todos os sindicatos, e os estudantes, realizarão, hoje, na Praça da Sé, uma concentração de solidariedade ao movimento do Recife e em repulsa ao Senador Argemiro de Figueiredo, pelas emendas que introduziu no Plano Diretor da Sudene.

Um telegrama de protesto às emendas foi enviado pela Câmara dos Vereadores às bancadas da Bahia na Câmara Federal e no Senado. No telegrama os vereadores acusam o Senador Argemiro de Figueiredo de ter feito as emendas sob o patrocínio dos industriais da sêca, "entre os quais êle se destaca como o mais próspero"

Protocolo PTB-PSB com o PDC

A bancada do PTB na Assembléia Legislativa vai submeter ao PDC o protocolo já firmado com o Partido Socialista pelo qual será criado um bloco parlamentar com o objetivo de votar maciçamente as matérias de real interêsse público.

O protocolo vigorará a partir do próximo período legislativo da Assembléia, mas terá que ser assinado e registrado, o mais tardar, até o dia 15 dêste mês, segundo informações do Deputado Saldanha Coelho, Líder da bancada do PTB.

— Juristas e constitucionalistas de nomeada estão elaborando, em São Paulo, o texto de uma nova Constituição que o Sr. Jânio Quadros apresentará ao povo brasileiro quando regressar em campanha por todos os Estados — declarou ontem à noite, ao embarcar no Galeão, com destino ao Recife, o Deputado Esmerino Arruda.

— O ex-Presidente pedirá a imediata convocação de uma Constituinte para ser votada a nova Constituição pelos canditos que êle apontar ao eleitorado. Será a volta da famosa dupla Jan-Jan (Jânio-Jango), numa espetacular e arrebatadora união de fôrças populares de todo o Brasil — acrescentou.

JUSCELINO E LACERDA

— O próprio Presidente da República — prosseguiu o Sr. Esmerino Arruda — não se pode furtar ao esquema que se destinará a enfrentar as fôrças de reação do País, pois vem êle justamente para combater outro esquema, o da "direita extremada", que está sendo armado e que conta com a participação ativa do ex-Presidente Juscelino Kubitschek e do Sr. Carlos Lacerda, através dos entendimentos que atualmente vêm sendo coordenados pelo ex-Ministro Armando Falcão.

Acentuou o Deputado Esmerino Arruda que "muito embora haja grande falatório em tôrno das reformas de base, a realidade é outra: se o Congresso não votar as leis reclamadas até 22 de dezembro, com a prorrogação de cinco dias que vai ser aprovada, em janeiro mesmo é que não as votará. E digo mais: nem em janeiro, nem no resto do ano. Porque é tempo de *muricí*, isto é, cada um para si... É o ano eleitoral que estará correndo e ninguém vai ter tempo de pensar em reformas.

JANIO E SUDENE

Disse também o parlamentar que "o povo nordestino, passado o impacto da renúncia, continua a ver no Sr. Jânio Quadros a "grande esperança".

— O povo julga os políticos pelos atos. Todo o Nordeste aplaudiu a criação da Sudene e sabia que o ex-Presidente dispensava ao seu superintendente as honras de um Ministro de Estado, convidando-o sistemàticamente para as reuniões ministeriais. O povo viu o Sr. Jânio Quadros transferir para Fortaleza a sede do DNOCS. O povo viu muita coisa nos sete meses de seu Govêrno.

Depois de negar que tivesse "atacado o Congresso" no recente "júri popular" que absolveu o Sr. Jânio Quadros em Salvador, acrescentou o Sr. Esmerino Arruda:

— Não é verdade, pois no Congresso há grandes nomes. O que disse — e repito — foi que "o atual Congresso não mais reflete a época em que vivemos", não representa a expressão da vontade popular na presente conjuntura, depois da vitória do candidato Jânio Quadros. E qualquer pessoa pode ver isso. Quando apresentei a emenda visando a "coincidência de mandatos", pretendia evitar justamente isso que aí está. Mas, ao contrário, não me quiseram ouvir, fui vilipendiado, xingado, ridicularizado por aquêles que hoje me estão dando inteira razão.

ESQUEMAS

Voltando a insistir nas tentativas que vêm sendo feitas pela "direita extremada", disse o Deputado:

— Isso de nada adiantará. Qualquer esquema que se armar no País será completamente desfeito quando Jânio vier.

E concluindo:

— Agora vai ser diferente. Com uma nova Constituição, com elementos eleitos com o sagrado compromisso de reformar de vez nossa República, aí então, sim, as "fôrças ocultas" que levaram Getúlio ao suicídio, que levaram Jânio à renúncia e que "amputaram" os podêres do Sr. João Goulart, serão derrotadas inexoràvelmente. E as fôrças populares triunfarão para o bem do Brasil.

UDN define posição ante Govêrno: colaboração, fiscalização e vigilância

Brasília (Sucursal) — A UDN fará da sua presença no Govêrno não só um meio de colaboração, mas também um instrumento de fiscalização e vigilância, segundo posição definida ontem pelo Diretório Nacional do partido, em reunião com as suas bancadas no Senado e na Câmara.

O Diretório Nacional da UDN decidiu, ainda, que o partido se empenhará pelo rápido andamento dos projetos considerados importantes, como as reformas agrária, eleitoral e administrativa e a criação do Banco Rural.

NOTA OFICIAL

Após a reunião, foi distribuída a seguinte nota oficial: "O Diretório Nacional da UDN, em conjunto com suas bancadas na Câmara e no Senado, em reunião de hoje, deliberou:

1. Exortar o Presidente da República e o Gabinete a se empenharem por um melhor funcionamento do regime, a fim de que o Govêrno disponha da autoridade indispensável para impor-se à confiança pública e atender aos problemas básicos do País e ao agudo flagelo da inflação.

2. Fazer da sua presença no Govêrno não só um meio de colaboração elevada e patriótica, como um instrumento de fiscalização e vigilância.

3. Sugerir que todos os Ministros de Estado compareçam freqüentemente à Câmara, para expor os trabalhos do seu Ministério e responder a interpelações, como é da essência do regime parlamentar.

4. Promover, por todos os seus quadros político-partidários, no plano nacional, no estadual e no municipal, intensa campanha em prol da divulgação dos princípios democráticos e do sistema parlamentar, para que seja cada vez mais efetiva a participação do povo na vida política da Nação.

5. Empenhar-se resolutamente pelo rápido andamento de vários projetos de capital importância, mencionados em notas anteriores, destacadamente os de reforma agrária, criação do Banco Rural e reformas eleitoral e administrativa.

6. Prosseguir nos esforços pela rápida aprovação da Lei Complementar do Ato Adicional e do Regimento Interno da Câmara, contribuindo assim para aprimorar o nôvo sistema de Govêrno.

7. Realizar, uma vez aprovados êsses diplomas, concentração nacional do partido, para aprovação da Carta de Princípios, e reiniciar intensamente a campanha popular nas praças públicas, levando ao povo a mensagem udenista de progresso econômico e bem-estar social, segundo os princípios cristãos e a concepção democrática de vida.

8. Confiar ao líder da bancada na Câmara ou no Senado a incumbência de convocação extraordinária, eventual, do Congresso, caso as circunstâncias venham a reclamar essa providência.

9. Intensificar o entrosamento da direção central com as Seções estaduais, a fim de melhor assisti-las no plano político e administrativo.

10. Manifestar aos Ministros Virgílio Távora e Gabriel Passos a satisfação com que o partido acompanha sua atuação à frente dos Ministérios da Viação e das Minas e Energia, reiterando-lhes as expressões do seu aprêço e confiança."

COISAS DA POLÍTICA

Para evitar desgaste UDN volta à linha da fiscalização e vigilância

A posição fixada ontem pelo Diretório Nacional da UDN em face do Govêrno representou o coroamento de um longo processo de consultas que vinham sendo feitas pelo Sr. Herbert Levi a todos os setores udenistas, visando a encontrar uma fórmula que preservasse o partido dos efeitos negativos da ação do Gabinete. A primeira fórmula sugerida, depois de conversas com o Governador Magalhães Pinto, o Brigadeiro Eduardo Gomes e o Ex-Ministro Prado Kelly, entre outras figuras representativas do partido, foi repelida pelas bases udenistas e principalmente pelas bancadas parlamentares, em movimento de reação cuja violência aconselhava o Presidente da UDN a mudar de rumo, como mudou. Consistia, pura e simplesmente, numa tentativa de atrair o PSD a uma campanha de que resultasse a imediata restauração do presidencialismo, devolvendo-se ao Sr. João Goulart tôda a responsabilidade do Govêrno, de cujo fracasso no domínio econômico e social estão convencidos, em média, os udenistas.

Reagindo rudemente à aplicação dêsse remédio, todos os grupos da UDN, dentro e fora do Congresso, reconheciam, entretanto, a existência do mal que com êle se desejava combater: comprometido com um Gabinete que não teria condição para superar a crise, debelar os efeitos da inflação e devolver ao povo a confiança na ação governamental, o partido que ajudara o Sr. Jânio Quadros a vencer na base do combate aos erros do oficialismo caminharia para uma derrota certa nas urnas, em 1962, identificado com êsses erros e com as causas que determinaram a renúncia do Presidente da República.

Por outras palavras, o golpe de surpreendente malícia política, por meio do qual os partidos aproveitaram a crise militar de agôsto para passar às mãos do Congresso o bastão do poder, acabava dando ao Sr. João Goulart um escudo de proteção contra o desgaste do Govêrno, sem lhe tirar os meios de influir na política e na administração. O parlamentarismo, realizando a velha imagem do tiro pela culatra, resguardava o Presidente da República e colocava o seu partido, o PTB, em condições excepcionais de concorrência com udenistas e pessedistas.

Voltar ao presidencialismo, contudo, seria afastar a UDN do Govêrno, retirar-lhe as duas Pastas importantíssimas que lhe couberam na partilha de setembro; lançá-la, em suma, numa aventura em que o partido trocaria o certo pelo duvidoso. Aceitando o diagnóstico do Sr. Herbert Levi, os udenistas repeliram-lhe o remédio.

E ontem, na reunião do Diretório Nacional em Brasília (ver nota oficial em outro lugar nesta página), resolveram enfrentar o perigo por meio mais cômodo: o partido volta à velha posição de "fiscalização e vigilância", mas do lado de dentro do Govêrno.

Dissociação

O êxito da posição tática adotada ontem pela UDN depende de aceitar ou não o eleitorado em 1962 a dissociação que se vai tentar operar aos seus olhos, daqui até outubro: o partido continua a participar do Govêrno, em duas de suas Pastas mais importantes; mas se apresentará perante a opinião pública em posição de combate a êsse mesmo Govêrno, "exortando o Presidente da República e o Gabinete a se empenharem por um melhor funcionamento do regime, a fim de que o Govêrno disponha de autoridade indispensável para impor-se à confiança pública e atender aos problemas básicos do País e ao agudo flagelo da inflação", segundo a nota oficial.

A UDN tentará desvincular-se da responsabilidade do fracasso do Govêrno, na política de contenção dos preços, "levando ao povo a mensagem udenista de progresso econômico e bem-estar social", em intensa campanha popular na qual defenderá, inclusive, a reforma agrária.

Convocação eventual do Congresso

Na nota oficial da UDN há um item que oficializa o malôgro do movimento em favor da convocação extraordinária do Congresso, com data certa e um programa específico a cumprir. O Diretório Nacional udenista resolveu confiar ao líder da bancada na Câmara ou no Senado a incumbência da convocação extraordinária, eventual, do Congresso, "caso as circunstâncias venham a reclamar essa providência".

Na bancada do PSD, a idéia da convocação eventual também venceu e já existe requerimento, encabeçado pelos Srs. Abelardo Jurema e José Joffily, a ser entregue à Mesa, sem especificação de data para o ato convocatório.

O Sr. Etelvino Lins desistiu da convocação imediata por ter ficado evidente que não seriam preenchidas as duas condições estabelecidas por êle próprio: a) — o não recebimento de ajuda de custo; e b) — a garantia prévia de que na sessão legislativa extraordinária haveria quorum para emendar a Constituição e permitir a realização de uma reforma agrária à altura das necessidades do País.

Pondo de lado a primeira condição, que não chegou a ser objeto de exame mais demorado, o Sr. Etelvino Lins verificou, em suas sondagens nas diferentes bancadas, que seria impossível garantir um comparecimento maciço no período extraordinário, tão vivo era o desejo manifestado pela maioria dos deputados no sentido de voltar aos seus Estados para fugir à monotonia de Brasília e renovar o contato com o eleitorado.

Sem a garantia do comparecimento, a convocação extraordinária poderia ser feita, mas teria conseqüência oposta à desejada: concorreria para desmoralizar o Congresso, em vez de apressar o processo de recuperação do seu prestígio popular.

Projeto de remessa de lucros causou mal-estar, afirma Cunha Bueno

Brasília (Sucursal) — O Deputado Cunha Bueno, falando ontem da tribuna da Câmara, manifestou-se contrário à posição tomada pela maioria do plenário na apreciação e votação do projeto de remessa de lucros para o exterior, afirmando que a atitude dos deputados lançou em todos os meios econômicos e financeiros do País "um tremendo mal-estar".

O Sr. Cunha Bueno disse que o Senado, em vez de manifestar-se pura e simplesmente pela rejeição do projeto, deverá corrigi-lo através de substitutivo, "possibilitando, desta forma, que o assunto possa ser novamente focalizado e votado na Câmara Federal, agora que a opinião pública está realmente esclarecida com referência às repercussões e dificuldades quase intransponíveis que a nova lei acarretaria ao progresso industrial e à emancipação econômica do País".

CRISE AGUDA

O deputado paulista deu conhecimento à Câmara de vários pronunciamentos da imprensa e de associações de classe, entre elas a Federação da Indústria da Guanabara e sua congênere de São Paulo, condenando diversos dispositivos do projeto aprovado, "que pela sua natureza revelam e denunciam crise aguda das instituições".

Falando no Grande Expediente, o Deputado Gustavo Capanema examinou o projeto que complementa o sistema parlamentar e fêz reparos à proposição elaborada pela Comissão Especial. Depois de sustentar que não podem ser reduzidos os podêres do Presidente da República, criticou a ausência do prazo, no Ato Adicional, para, na sucessão de quedas do Gabinete, ser dissolvido o Parlamento.

Na Ordem do Dia, presentes 175 deputados, entrou em discussão o projeto que complementa a organização do sistema parlamentar de Govêrno, tendo o Deputado Océlio Medeiros anunciado o rompimento da bancada pessedista paraense com o partido e com o Govêrno, em protesto contra o decreto que quebra o monopólio da borracha.

Líder Serwada tratou com San Tiago sôbre a independência de Uganda

O Vice-Presidente do Congresso do Povo de Uganda, Sr. Nianziv Serwada, chegou ontem ao Rio e foi recebido, à tarde, pelo Chanceler San Tiago Dantas, a quem expôs tôdas as providências que estão sendo tomadas para que surja mais um país independente na África.

Antigo protetorado britânico, Uganda, constituída de quatro reinos (Buganda, Toro, Buniore e Ancolé), deverá tornar-se independente a 1 de outubro de 1962, quando formará uma espécie de federação. O Sr. Nianziv Serwada será o Ministro das Relações Exteriores do nôvo país.

CONTATOS

O líder de Uganda avistou-se ainda com o Secretário-Geral, Embaixador Carlos Alfredo Bernardes, para tratar das futuras relações diplomáticas entre o seu país e o Brasil, e conferenciou com o Ministro Mauri Gurgel Valente, Secretário-Adjunto interino para assuntos da Europa Ocidental e África. O Sr. Nianziv manteve contato também com o Secretário Sisínio Pontes Nogueira, especialista em problemas africanos.

S. Paulo não quer projeto de remessa

Brasília (Sucursal) — O Sr. Antônio Devisate, Presidente da Federação das Indústrias de S. Paulo, chegou ontem a esta Capital e declarou, no aeroporto, que "as classes produtoras já externaram seu ponto-de-vista sôbre o projeto de remessa de lucros".

— O projeto contém alguns itens que precisam ser alterados — explicou — e pessoalmente acredito que o Senado não aprovará a proposição como está.

PSD quer aliança em S. Paulo

Brasília (Sucursal) — Ao chegar ontem a esta Capital o Senador Auro Moura Andrade informou que o PSD paulista estabelecerá, possìvelmente, uma aliança com outro partido para disputar o páreo sucessório paulista.

O Presidente do Senado, entretanto, não quis dizer qual o partido que formaria a coligação com os pessedistas.

Sette pede providências para combater a fome e desemprêgo em Brasília

Brasília (Sucursal) — O Prefeito Sette Câmara determinou uma série de providências aos órgãos da Prefeitura de Brasília no sentido de aplicar um plano de urgência para o melhoramento dos núcleos satélites, combate ao desemprêgo, abastecimento e desenvolvimento da agricultura, pedindo, inclusive, a colaboração dos Ministros da Educação e da Agricultura, da Novacap e do Departamento Nacional da Criança.

Para expor o seu plano e comentar as dificuldades que está enfrentando, o Sr. Sette Câmara concederá, hoje, entrevista coletiva, em seu Gabinete.

ALIMENTAÇÃO

Ao Diretor do Departamento Nacional da Criança, Sr. Getúlio Lima Júnior, o Prefeito de Brasília pediu colaboração para que seja ampliado o programa de assistência alimentar aos filhos dos milhares de trabalhadores desempregados. Sugeriu que seja examinada a possibilidade de reforçar o suprimento de leite e outros alimentos, ficando a PDF com a responsabilidade da distribuição.

O Prefeito Sette Câmara pediu, ainda, ao Ministro da Educação a prolongação do programa de merenda escolar de Brasília para os meses de dezembro, janeiro e fevereiro. Justificou o pedido dizendo que êle se prende à "ocorrência do desemprêgo que ora se verifica no Distrito Federal e a necessidade de ser prestada assistência alimentar à população infantil em idade vulnerável".

PAVIMENTAÇÃO

Em ofício ao Presidente da Novacap, o Sr. Sette Câmara solicita que seja pôsto em prática o programa de pavimentação de vias públicas nos núcleos satélites de Taguatinga, Sobradinho, Brazlândia, Gama e Planaltina, "sem prejuízo do programa de pavimentação elaborado para Taguatinga, cujo prosseguimento deverá ser feito com o aproveitamento da mão-de-obra disponível naquêle núcleo".

Ainda sôbre Taguatinga, o Prefeito determinou que sejam executados os serviços de ligação da central telefônica do núcleo para o plano piloto e que sejam instalados, imediatamente, os aparelhos telefônicos de acôrdo com a ordem de inscrição dos futuros assinantes.

ABASTECIMENTO

Outro ofício do Sr. Sette Câmara foi para o Ministro da Agricultura, Sr. Armando Monteiro, comunicando que um dos entraves à expansão do sistema de abastecimento de Brasília está na falta de locais adequados para recepção e estocagem de alimentos. Como providência imediata, solicitou que determinasse a modificação do atual critério de cobrança de tarifas no armazém do Ministério da Agricultura, de modo a permitir ao Departamento de Abastecimento da Novacap a utilização plena de tôdas as áreas do armazém, sob a forma de aluguel mensal.

Ainda para tratar de abastecimento, o Prefeito enviou ao Presidente da Novacap, Sr. Francisco da Silva Laranja Filho, o seguinte ofício: "Para atender ao crescente consumo de alimentos do Distrito Federal, o sistema de abastecimento de Brasília prevê um plano diretor de agricultura, para o qual se faz necessário promover a ocupação sistemática dos núcleos rurais, por uma população ativa capaz de pôr em ação uma adaptação técnica de manejo do solo, com produtividade e rendimento."

"Como é do conhecimento de V. Ex.ª — prossegue o ofício — êsse problema exige para o seu equacionamento certo grau de mecanização das atividades agrárias, com base em potencial energético abundante e barato, o que, por motivos óbvios, não poderá ser petróleo. A solução será a imediata construção de um sistema de eletrificação rural, com base no potencial hidráulico das quedas situadas no próprio território do Distrito Federal. Pelo exposto, solicito a fineza de mandar estudar, com urgência, o assunto em pauta, tendo em vista superar em tempo hábil a atual escassez de energia elétrica do Distrito Federal, fato que vem entravando o desenvolvimento agrário do Planalto."

TRANSFERÊNCIA

O Secretário de Interior e Segurança da Prefeitura de Brasília, Sr. Luís Tôrres, recebeu determinação do Prefeito Sette Câmara, para que seja completada a transferência de cêrca de 150 habitantes da Cidade Livre, que ficaram com uma parte de suas mercadorias naquele núcleo e outra parte na Asa Norte.

O Prefeito proibiu qualquer retôrno da Asa Norte para o Núcleo Bandeirante.

Silbert critica o Govêrno

O Deputado Silbert Sobrinho (PR) declarou, ontem, da tribuna da Assembléia Legislativa da Guanabara, que o Govêrno do Estado reconheceu o crime e o êrro praticados por sua bancada e deu prova disso ao propor, em nova mensagem, a revisão das injustiças contidas na lei que aumentou o funcionalismo e os impostos estaduais.

Conclamando seus colegas a repararem o mal praticado com a aprovação do projeto anterior, disse o Sr. Silbert Sobrinho que "é preciso rever os abusos e as loucuras cometidas, ou então nada mais haverá a fazer". "A Casa, em um ano de mandato — disse —, agravou de tal modo o custo de vida que o povo não terá como sobreviver."

Ida de Tancredo à Câmara depende de aprovação do Gabinete

Brasília (Sucursal) O comparecimento do Primeiro-Ministro Tancredo Neves, amanhã, à Câmara dos Deputados, está na dependência da aprovação pelo Gabinete, em sua reunião de hoje, da exposição que êle fará a respeito da posição do Govêrno ante o projeto que disciplina a remessa de lucros para o exterior e, possivelmente, sôbre alguns pontos da Reforma Tributária.

O Sr. Tancredo Neves e o Ministro Moreira Sales estiveram, durante tôda a tarde de ontem, na Câmara dos Deputados, em entendimentos com a bancada do PSD e alguns elementos de outros partidos, sôbre a aprovação do projeto que institui a Reforma Tributária. À noite, o Primeiro-Ministro decidiu antecipar para as 9 h de hoje a reunião do Conselho, marcada inicialmente para as 14 horas.

REFORMA FISCAL

O projeto de Reforma Fiscal, já com o parecer da Comissão Especial (que o aprovou, em princípio), foi retirado da ordem do dia, por não constar da sua publicação a legislação citada.

Só na próxima semana, voltará a plenário, para ser discutido e receber emendas, sôbre as quais os relatores da Comissão Especial deverão emitir parecer, tão logo sejam apresentadas.

RDA acha que tratado a longo prazo triplicaria o comércio com o Brasil

O Conselheiro Comercial da República Democrática Alemã, Sr. Kurt Ullrich, que vai regressar a seu país, declarou, ontem, em entrevista coletiva de despedida, que a conclusão de tratados a longo prazo entre os dois Governos poderia criar a base para a duplicação ou triplicação do comércio entre os dois países, cujas trocas se elevaram a 260 milhões de marcos alemães no período 1959/61.

O Sr. Kurt Ullrich apontou como positivos os resultados dos três primeiros anos de comércio entre o Brasil e a RDA, pois as transações dessa fase se basearam num simples convênio bancário, por não haver relações entre os dois países. A seu ver, um tratado a longo prazo, de Govêrno a Govêrno, permitiria a criação de um depósito do Brasil em Rostock, para o trânsito de mercadorias brasileiras sem taxas aduaneiras.

BALANÇO

Segundo o Sr. Kurt Ullrich — que será substituído no pôsto pelo Adido Werner Foerster, até à vinda do nôvo Conselheiro, em janeiro, — a exportação da RDA para o Brasil totalizou no período 127 milhões de marcos alemães, enquanto o Brasil exportava para a RDA mercadorias no valor de 133 milhões.

Na pauta das exportações alemãs, figuraram com destaque as máquinas operatrizes, que totalizaram 37 milhões de marcos; máquinas rodoviárias, no total de 26,5 milhões; máquinas gráficas e máquinas para *off-set*, no montante de 6,5 milhões; máquinas agrícolas, no total de 8 milhões; cloreto de potássio, no valor de 16,4 milhões de marcos.

Do lado do Brasil, destacaram-se as exportações de café, no valor de 106 milhões; cacau, 3,1 milhões; fumo, no montante de 11 milhões, entre outros produtos.

OTIMISMO

Frisando que êsses resultados devem ser cotados altamente, em face das condições em que se processou o comércio entre a RDA e o Brasil, disse o Sr. Kurt Ullrich que a permuta de mercadorias poderia ser mais constante e mais estável se baseada em tratados a longo prazo, ou seja, num fundamento normal, para uma colaboração econômica regida pelos princípios de direitos iguais e vantagens recíprocas.

— "Nesta mesma base — acrescentou — seria igualmente possível solucionar, satisfatòriamente e no interêsse de ambos os lados, as questões ainda pendentes, referentes à colaboração técnico-científica, ao tráfego marítimo, à proteção de marcas e patentes, à participação em feiras e exposições, à concessão de créditos para o fornecimento de instalações e máquinas, à criação de um depósito em Rostock, para a passagem, livre de taxas aduaneiras, de mercadorias brasileiras. Não é necessário acentuar as vantagens que ofereceria a instalação de um escritório comercial do Brasil na República Democrática Alemã".

Ao concluir, o representante da RDA manifestou seu agradecimento à boa vontade do Govêrno, do povo e das classes produtoras brasileiras à sua missão, afirmando que a RDA não deseja senão a paz e uma cooperação amistosa. — "As relações comerciais entre Estados com uma ordem social diferente são para tanto o melhor e o mais seguro barômetro" — disse.

Ardovino disse ao Cardeal que "não passou de anedota" o seu depoimento

O Coronel Ardovino Barbosa explicou ao JORNAL DO BRASIL que no seu depoimento à CPI do jôgo do bicho, anteontem, "o Papa entrou apenas como anedota", quando se referiu a um pedido do Vaticano, por intermédio do Núncio Apostólico, para "lotar um fulano de tal na Delegacia de Costumes e Diversões, muito procurada devido à facilidade de se fazer, ali, dinheiro fácil, desonestamente".

Informou o Coronel Ardovino que, "para evitar um caso internacional", estêve ontem com o Cardeal Dom Jaime Câmara, que o aconselhou, com bom humor, a "ter mais cuidado, para se meter menos em confusões engraçadas". As declarações do Coronel, que envolvem Sua Santidade, estão gravadas na Assembléia Legislativa. Os deputados que lhe tomaram o depoimento confirmam, em documento, as suas palavras injuriosas ao Papa.

ILUSTRAÇÃO

Disse o Coronel Ardovino à imprensa que o seu depoimento foi feito numa conversa amistosa com os deputados, o que o levou a tomar a liberdade de citar o Papa, como ilustração para as suas declarações sôbre o grande número de pedidos de emprêgo que chegam à Delegacia de Costumes e Diversões, formulados por pessoas importantes, até as que são ligadas ao Vaticano.

Declarou que uma das anedotas mais divulgadas na Polícia refere-se a um detective que foi a Roma e voltou com uma carta do Papa, contendo um pedido para que o transferissem para a Delegacia de Costumes e Diversões e alcançou o seu objetivo. Apesar de ter assegurado à CPI que a carta do Papa, com o pedido de transferência do detective, se encontra no arquivo da Polícia, o Coronel Ardovino negou a sua existência à imprensa.

CONSELHO

O Coronel Ardovino revelou que foi ter, ontem, com o Cardeal Dom Jaime Câmara para evitar um mal-entendido sôbre "a anedota do Papa". Ao Cardeal, o Coronel Ardovino — ao que informou — disse que o Papa entrou no seu depoimento como fôrça de expressão, que tudo não passava de anedota, ao que Dom Jaime — ressaltou — rindo muito, o aconselhou a ter mais cuidado com as suas declarações, para evitar outras confusões engraçadas.

Os Deputados Gérson Bergher, Presidente; Hércules Correia, Relator, e Gonzaga da Gama Filho, Vice-Presidente da Comissão Parlamentar de Inquérito sôbre o jôgo do bicho, e que tomaram o depoimento do Coronel Ardovino confirmam, em documento que assinaram, as declarações do ex-Chefe do Policiamento Ostensivo, como foram divulgadas, ontem, pelo JORNAL DO BRASIL.

DIÁLOGO

As referências do Coronel Ardovino ao Papa foram feitas no curso de um diálogo com o Deputado Gonzaga da Gama Filho. As declarações foram gravadas e taquigrafadas, e estão no arquivo da Assembléia Legislativa. O diálogo foi o seguinte, *ipsis literis*:

Ardovino — Existe um pedido do Papa para classificar um policial nessa delegacia, na DCD. Até do Papa, do Núncio Apostólico de Roma, certa vez...

Gama Filho — O Núncio Apostólico pediu...

Ardovino — Pediu para lotar na DCD. Recebeu uma carta de Roma para pôr um fulano de tal nessa delegacia.

Gama Filho — Quer dizer, é um pedido do Papa por intermédio do Núncio Apostólico...

Essas palavras do Coronel Ardovino foram tomadas a têrmo.

Brasil não segue voto iugoslavo

O Brasil absteve-se de votar, na ONU, o projeto apresentado pela Iugoslávia e por alguns países africanos, pedindo a imediata retirada das fôrças britânicas estacionadas no Sultanato de Omã.

O Brasil foi um dos 29 países que se abstiveram de votar, ao lado do grupo africano de Brazzaville, da Nigéria e do Paquistão. Vinte e um países votaram contra a proposta e 38 países a apoiaram.

Camponeses terão sua comunidade

A primeira comunidade de trabalhadores agrícolas organizada sob a forma de cooperativa de tipo superior será criada em Goiás, nas regiões de Formoso e Trombas, pelo Governador Mauro Borges. A comunidade reunirá mais de dez mil camponeses (cêrca de 4 mil famílias), e a gleba que atualmente ocupam foi tomada de grileiros, pela fôrça, em 1954.

A gleba, do tamanho de um município relativamente grande, tomada por Zé Porfírio, que liderou camponeses armados, à custa de chacinas de parte a parte com a Polícia, continua sem situação jurídica definida e constantemente defendida a bala pelos posseiros. O Governador goiano vai dar-lhes agora título de posse e dirigir a organização da comunidade.

A cooperativa terá hospital, escola, padaria, olaria, marcenaria, silos, cerâmicas etc.

Osvino passa I Exército a Jair Dantas

O General Osvino Ferreira Alves passou, ontem, o Comando do I Exército ao General Jair Dantas Ribeiro, Comandante da 1.ª Região Militar.

O General Osvino entrou em férias por um mês e vai aproveitá-las no Rio Grande do Sul, sua terra natal.

Depende de Cuba posição do Brasil na Reunião do Açúcar, diz Mont'Alegre

Ao embarcar ontem rumo a Genebra, para participar da II Conferência Internacional do Açúcar, como assessor da delegação brasileira, o economista Omer Mont'Alegre, Editor-Chefe do JORNAL DO BRASIL, afirmou aos jornalistas, no Galeão, que a posição brasileira vai depender do que Cuba pleitear em relação à distribuição das cotas do produto no mercado internacional.

Interrompida em outubro, a Conferência Internacional do Açúcar será reiniciada amanhã. O Sr. Omer Mont'Alegre esclareceu que, "de qualquer forma, será de firmeza a política brasileira em defesa do produto, que, aliás, já vem sendo vendido no mercado internacional a preços quase aviltantes, em relação aos custos de produção".

DADOS

A presente safra brasileira, segundo o Sr. Omer Mont'Alegre, eleva-se a cêrca de 3 400 mil toneladas que, somadas ao estoque (990 mil toneladas) e deduzidas às cotas de consumo interno (2 400 mil toneladas) deixam uma disponibilidade de aproximadamente dois milhões de toneladas.

— Cuba, de acôrdo com os últimos dados — disse o Sr. Mont'Alegre — dispõe de aproximadamente seis milhões de toneladas. Com a renovação da proibição de venda no principal mercado que possuía — os Estados Unidos — tentará pleitear, como já fêz por ocasião da instalação dessa mesma Conferência, em setembro passado, cotas maiores. O impasse surgido na época determinou a suspensão do conclave, que ora se reinicia para um acôrdo final.

ONU fala de Direitos Humanos

Por ocasião do 13.º aniversário do Dia dos Direitos Humanos — a ser comemorado no próximo dia 10 — o Secretário em exercício da ONU, Sr. U-Thant, transmitirá mensagem aos países integrantes daquêle organismo na qual diz "que ninguém, nenhum indivíduo, nenhuma nação e decerto nenhuma ideologia tem o monopólio da retidão, da liberdade ou da dignidade".

Também o Presidente da XVI Sessão da Assembléia-Geral da ONU, Sr. Mongi Slim, da Tunísia, transmitirá mensagem acêrca do Dia dos Direitos Humanos, lembrando que acaba de ser completado o projeto dos Convênios Internacionais sôbre Direitos Humanos, que "vem corporificar os direitos inalienáveis ligados à pessoa humana e que constituem seu verdadeiro valor moral e espiritual".

AFIRMAÇÃO UNIVERSAL

Em sua mensagem, o Secretário U-Thant diz, ainda, que "a Declaração dos Direitos Humanos proporciona às nações do mundo uma afirmação universalmente aceita dos direitos e liberdades fundamentais com que cada um, em tôda parte, deve contar, sem discriminação".

Dizendo que espera que os direitos "possam sair livremente da esfera das declarações para a esfera da realização mais ampla e eficiente", o Sr. Mongi Slim afirma, ainda, "que uma tarefa de tal magnitude e de tal grandeza é digna da inteira devoção do homem, pois trata-se de verdadeira felicidade de tôda a humanidade".

Aprovada a criação de 4 Varas

A Assembléia Legislativa da Guanabara aprovou, ontem, em discussão única, o projeto que cria as 5.ª, 6.ª, 7.ª e 8.ª Varas de Fazenda Pública, por proposta do Executivo, e o que autoriza a abertura de um crédito especial de Cr$ 5 milhões para a instalação de aparelhos de contrôle e sinalização do tráfego.

Em face das emendas apresentadas, entre as quais um substitutivo do Deputado Paulo Alberto (PTN), foi adiada a votação do projeto que transforma a Universidade da Guanabara em Fundação. A matéria, que está em regime de urgência, voltará hoje à ordem do dia.

Diretor da UNESCO no Rio

O Diretor-Geral da UNESCO, Sr. René Maheu, chegou ontem ao Rio, para uma visita de quatro dias a convite do Govêrno brasileiro. O Sr. Maheu, que veio de Buenos Aires, onde assistiu à conferência da Comissão Regional da UNESCO, seguirá para o México dia 10.

Ontem mesmo, o Sr. René Maheu foi recebido pelo Ministro San Tiago Dantas, no Itamarati, e hoje almoçará com funcionários dos Ministérios da Educação e das Relações Exteriores. Sábado, visitará Brasília, retornando, em seguida, para o Rio.

Escolas de samba, baile, folclore e excursões no Congresso da Asta no Rio

Desfile de escolas de samba, baile, festival folclórico sul-americano e excursões farão parte do programa do Congresso da Associação dos Agentes de Turismo dos Estados Unidos, que será realizado, em 1963, no Rio de Janeiro, segundo informou ao JORNAL DO BRASIL o Sr. Humberto Stramandinolli, Presidente da Comissão Pró-Asta.

O Congresso da Asta reunirá no Rio 3 500 técnicos de turismo, que estudarão as possibilidades turísticas do Brasil, e está programado para outubro de 1963. O Diretor de Turismo da Guanabara, Sr. Vítor Bouças, informou que as verbas do Departamento de Turismo e Certames já foram reforçadas: serão aplicadas na realização do Congresso e "na implantação definitiva da indústria do turismo no Rio de Janeiro".

VENDEM TURISMO

O Sr. Humberto Stramandinolli declarou que a Associação dos Agentes de Turismo "é importante pelo trabalho individual dos seus membros: são êles que vendem turismo nos Estados Unidos, indicando aos clientes os países que devem visitar". Informou que no ano passado os Estados Unidos gastaram mais dois bilhões de dólares em turismo externo.

O Presidente da Comissão Pró-Asta é de opinião que a realização do Congresso no Rio provocará "um grande afluxo de turistas ao Brasil, dando-lhe condições para competir com todos os outros centros internacionais que exploram a indústria do turismo". Revelou que "sempre ao término dos Congressos da Asta, os turistas se dirigem para as cidades onde êles foram realizados".

— A grande importância dos congressos — frisou o Sr. Humberto Stramandinolli — é que depois dos estudos das condições de transporte e hospedagem do país, os agentes de viagem o incluem no programa de visitas dos turistas.

Fabricante de fogos pagará multa

Quem fabricar fogos de artifício na Guanabara está sujeito ao pagamento de multa de Cr$ 100 mil, de acôrdo com o projeto de lei aprovado pela Assembléia e ontem sancionado pelo Governador do Estado, regulamentando a fabricação, o comércio e o transporte de artigos pirotécnicos.

A venda, transporte ou armazenagem de fogos de artifício acarretará ao infrator multa de Cr$ 50 mil. As pessoas que queimarem fogos proibidos pagarão multa de Cr$ 5 mil e as que soltarem balões ou armarem fogueiras na rua, de Cr$ 2 mil.

Regulamento para a eleição dos representantes da lavoura, na Junta Administrativa do I. B. C., a que se refere o Art. 5.º da Lei n.º 1 779, de 22 de dezembro de 1952

Art. 1.º — Terá direito a voto na eleição dos Membros da Junta Administrativa (J.Ad.) do Instituto Brasileiro do Café (I.B.C.) todo aquêle que explorar a lavoura cafeeira por conta própria e em extensão considerada econômica.

§ 1.º — Considera-se econômica a lavoura cafeeira consistente no mínimo em 10 000 (dez mil) cafeeiros.

§ 2.º — Nos condomínios, votarão os condôminos até o limite das unidades econômicas contidas na cultura, mas, não sendo essas suficientes, escolherão, entre si, os eleitores, pelo número que couber.

Art. 2.º — O I.B.C., em colaboração com as entidades de classe e os órgãos estaduais competentes, organizará o cadastro dos cafeicultores de cada Estado, facilitará e estimulará com os meios ao seu alcance o respectivo alistamento para os fins previstos neste Regulamento.

Parágrafo único — O alistamento eleitoral constitui ato voluntário do cafeicultor.

Art. 3.º — A inscrição do eleitor será requerida pelo interessado, de acôrdo com o modêlo que acompanha êste Regulamento.

§ 1.º — A verdade das declarações constantes do pedido de inscrição será atestada, no mesmo documento, pelo Prefeito do Município ou pelo respectivo Agrônomo ou pelo Exator estaduais, devendo ser reconhecidas as firmas do requerente e da autoridade atestante.

§ 2.º — O pedido de inscrição será remetido, sob registro postal, à repartição do I.B.C. na Capital do Estado a que pertencer o requerente ou entregue em qualquer repartição do I.B.C. contra recibo. A repartição que receber pedido de inscrição, deverá, dentro de 24 horas, encaminhá-lo, sob registrado ao Escritório ou Agência encarregada do alistamento no Estado.

§ 3.º — Verificado o preenchimento das formalidades exigidas, será feita a inscrição do eleitor e expedir-se-á o título eleitoral, subscrito, em cada Estado, pelo chefe da repartição estadual e da Seção encarregada do alistamento.

§ 4.º — Os títulos eleitorais sòmente serão entregues pessoalmente às partes nos locais anunciados pelo I.B.C., podendo, ainda, ser enviados, sob registro postal, para o domicílio do eleitor, quando assim for solicitado no requerimento.

Art. 4.º — Sessenta (60) dias antes da data marcada para cada pleito, será encerrado o alistamento eleitoral, considerando-se os pedidos apresentados diretamente às repartições do I.B.C. até às 17 horas do dia fixado para o encerramento ou registrados nos correios até essa data.

Art. 5.º — Até quinze (15) dias após encerrar-se o alistamento, o I. B. C. enviará, para publicação no órgão oficial dos Estados, as listas dos respectivos eleitores, por Município, mencionando o número de cafeeiros declarado para cada um.

§ 1.º — A inscrição de qualquer eleitor poderá ser impugnada por outro, em representação fundamentada, entregue, mediante protocolo, na repartição do I. B. C., na Capital do Estado, até quinze (15) dias após a publicação das listas a que se refere êste artigo. Compete à Diretoria do I. B. C. cancelar a inscrição, quando fôr o caso.

§ 2.º — Realizadas as eleições será reaberto o alistamento.

Art. 6.º — A eleição dos Representantes da Lavoura na J. Ad., na forma do artigo 5.º, parágrafos 1.º e 2.º, da Lei n.º 1 779, de 22 de dezembro de 1952, será realizada no segundo domingo da 1.ª quinzena de março, de quatro em quatro anos, a partir de 1958.

Art. 7.º — Qualquer Entidade de âmbito estadual e de representação dos agricultores em geral ou de cafeicultores, contando, no mínimo, quatro (4) anos de funcionamento regular, poderá registrar um número de candidatos à J. Ad., sempre igual ao dôbro do número de representantes da Lavoura, fixado para o respectivo Estado.

Parágrafo Único — Nos Estados onde não haja entidades nas condições estabelecidas neste artigo ou quando nenhuma usar da faculdade que lhes é outorgada, o registro de candidatos poderá ser feito por grupos de, pelo menos, cem (100) eleitores.

Art. 8.º — O pedido de registro de candidatos deverá ser formulado à repartição do I. B. C. na Capital do Estado, em três (3) vias, até trinta (30) dias antes da eleição, devolvendo-se aos requerentes, como recibo, a terceira via do pedido. No caso do § 1.º do artigo 7.º, o registro poderá ser feito até vinte (20) dias antes do pleito.

Art. 9.º — Não podem ser candidatos: a) os cafeicultores estrangeiros; b) os diretores e servidores do I. B. C. até três (3) mêses antes da eleição; c) as pessoas diretamente interessadas no comércio do café.

§ 1.º — No caso de registro solicitado por associação de classe, deverá ser instruído com a cópia autêntica da ata do órgão deliberativo que escolheu os candidatos e um exemplar de seus Estatutos, devidamente registrados há mais de um (1) ano.

§ 2.º — O órgão deliberativo competente para escolher as chapas será aquele indicado nos Estatutos da Entidade. Sendo êstes omissos, caberá à Assembléia Geral, regularmente convocada.

§ 3.º — Em qualquer caso de exclusão de candidatos, deverá a Entidade que o registrou substituí-lo dentro de quarenta e oito (48) horas da notificação da exclusão, sob pena de cancelar-se o direito à substituição. A indicação do substituto será feita em documento assinado, no mínimo, pela maioria dos membros da Diretoria da entidade que o registrou.

Art. 10 — As eleições serão realizadas na Capital dos Estados e na sede dos Municípios com mais de cem (100) eleitores, em local anunciado quinze (15) dias antes pela Diretoria do I.B.C.

§ 1.º — Mediante exibição do título e comprovação da identidade o eleitor poderá votar perante qualquer mesa de seu Estado, tomando-se a assinatura em fôlha separada.

§ 2.º — A mesa eleitoral será formada por dois cafeicultores, sendo um o presidente, indicados pela Associação Rural local, se houver, e secretariada por um funcionário do I.B.C.

§ 3.º — Os candidatos e as entidades de classe que os registrarem poderão nomear até dois (2) fiscais para cada mesa eleitoral.

Art 11 — O voto será secreto, colocado pelo eleitor em envelope especial padronizado, rubricado pelo Presidente da Mesa e pelo funcionário do I.B.C. As cédulas serão retangulares, côr branca, flexíveis, padronizadas, e conterão, impressos ou dactilografados, os nomes votados até o número de representantes efetivos a eleger.

Parágrafo Único — Os títulos serão rubricados pelo Presidente da Mesa, por ocasião do voto.

Art. 12 — No dia marcado para a eleição, às sete horas, o Presidente da Mesa receptora e os mesários verificarão se está em ordem o material necessário. Às oito horas, supridas quaisquer deficiências, será a urna oficializada pelos mesários e fiscais presentes, declarando o Presidente iniciados os trabalhos. A votação começará pelos Membros da Mesa, fiscais e candidatos. Às 17 horas o Presidente declarará em voz alta que vai encerrar a admissão de eleitores, e, em seguida, convidará todos os presentes a entregar à Mesa seus títulos, trocando-os por senhas para que sejam admitidos a votar. Terminada a votação será declarado o seu encerramento, do que se lavrará têrmo nas fôlhas de votação, declarando-se as assinaturas que contêm.

Art. 13 — A apuração iniciar-se-á imediatamente após o encerramento da votação e será procedida pela mesa eleitoral, que convocará dois eleitores presentes para auxiliar o escrutínio.

§ 1.º — Terminada a apuração lavrar-se-á uma ata dos trabalhos e resultados do pleito, em três (3) vias, assinadas pela Mesa, escrutinadores e fiscais presentes, sendo uma via afixada na porta da seção eleitoral. Na ata far-se-á menção às impugnações apresentadas pelos fiscais e mais ocorrências.

§ 2.º — Concluídos os trabalhos, as cédulas, envelopes, impugnações, se houver, e uma via da ata serão fechados em invólucro lacrado com cintas rubricadas pelos mesários, escrutinadores e fiscais e imediatamente levada pelo Secretário da Mesa à Junta Apuradora de que trata o artigo seguinte ou para aí remetida, pelo Correio, sob registrado.

Art. 14 — Na repartição do I. B. C., na Capital do Estado, será instalada no dia das eleições uma Junta Apuradora presidida por um representante da Autarquia e um representante de cada entidade ou grupo que haja registrado chapa, além de dois vogais, cafeicultores indicados pelo I. B. C.

§ 1.º — Caberá à Junta Apuradora, através das atas das seções eleitorais, apurar o resultado final e proclamar os eleitos.

§ 2.º — Nos casos de dúvida, que poderá ser levantada por qualquer membro da Junta ou ainda pelo fiscal de qualquer Entidade ou grupo que haja registrado chapa, será a matéria, depois de discutida pelos membros da Junta, julgada pelo Presidente e pelos dois vogais, com recurso para a instância superior, sem efeito suspensivo.

Art. 15 — Os candidatos imediatamente colocados após os eleitos, em ordem de votação, serão declarados suplentes, cabendo-lhes substituir os Representantes eleitos, transitòriamente, em suas faltas e impedimentos, e, definitivamente, nos casos de renúncia ou falecimento.

Art. 16 — Da proclamação dos eleitos caberá recurso, sem efeito suspensivo, para a instância superior, dentro do prazo de oito (8) dias da publicação da ata geral dos trabalhos.

Art. 17 — Os casos omissos nestas instruções serão disciplinados pelo Código Eleitoral, no que couber.

Art. 18 — A Diretoria do I. B. C. expedirá as instruções que forem necessárias à execução dêste Regulamento.

Publicado no Diário Oficial de 4-12-1961. (P

Técnicos e Trabalhadores do Petróleo manifestam-se sôbre a direção da Petrobrás

ENTREGUE EM MÃOS DO MINISTRO GABRIEL PASSOS, NO DIA 5 DO CORRENTE, O SEGUINTE MEMORIAL:

Diante das notícias intranqüilizadoras que vêm sendo veiculadas a respeito da substituição do atual Presidente da PETROBRÁS, por pessoa vinculada a grupos econômicos e esquemas político-partidários e regionalistas, e diante da tentativa de transferência da sede da PETROBRÁS para a Capital do Estado da Bahia, as associações de trabalhadores, de engenheiros e técnicos de nível universitário e os sindicatos de trabalhadores na indústria de petróleo, julgam oportuno apresentar colaboração no sentido de que possa V. Exa. garantir, à PETROBRÁS, uma administração que permita o desenvolvimento da Emprêsa, de acôrdo com o interêsse nacional.

Esta exposição e esta colaboração, que aqui apresentamos, lhe é devida, Sr. Ministro, por ter V. Exa. um passado de lutas na defesa da independência econômica brasileira, o que nos leva a confiar na sua gestão à frente do Ministério das Minas e Energia, sob cuja jurisdição, dentro do Govêrno, encontra-se a PETROBRÁS.

Todo o povo brasileiro está disposto a empregar suas energias na realização de reformas básicas que venham a permitir maior desenvolvimento econômico nacional e a garantia um padrão de vida mais satisfatório para as classes menos favorecidas da nossa população. Cremos que entre as reformas de base deve também ser incluída a que diz respeito à administração corajosa e autênticamente nacionalista das Emprêsas Industriais do Estado. E nós, trabalhadores e técnicos da Indústria do Petróleo, bem sabemos que progressos ainda maiores deixaram de ser até agora obtidos precisamente porque nem sempre o Govêrno acertou na composição dos órgãos dirigentes das emprêsas estatais brasileiras. Julgamos, assim, essencial a realização de uma campanha a ser levada a efeito em todo o País, no sentido de evitar, a todo custo, que as emprêsas estatais e paraestatais sejam dirigidas por cidadãos que representem interêsses partidários ou regionais, uma vez que tais emprêsas constituem um patrimônio coletivo do povo brasileiro.

Nesta oportunidade, e neste ambiente de renovação democrática em que vivemos, torna-se necessário fixar princípios que devem nortear a escolha ou a permanência dos brasileiros para a direção da PETROBRÁS e das demais emprêsas estatais, quais sejam:

a) — terem firme convicção nacionalista;
b) — serem dotados da mais alta capacidade técnica e administrativa, possuindo capacidade de liderança que lhes permita dirigir o corpo técnico e os operários;
c) — estarem completamente desvinculados de facções político-partidárias e regionalistas e terem um passado que comprove, efetivamente, que, em circunstância alguma, colocarão os interêsses de tais facções acima dos interêsses conjuntos da Nação e do povo;
d) — conhecerem o campo de trabalho em que vão atuar, evitando os períodos de adaptação que prejudicam o desenvolvimento da Emprêsa, pela quebra de continuidade administrativa. Para a PETROBRÁS, em particular, os dirigentes devem ser selecionados em seus quadros, pois, como única emprêsa nacional que abrange a totalidade da indústria de petróleo, sòmente neles podem ser encontrados os elementos a quem o trato diário com os problemas proporciona aqueles conhecimentos.

Face ao acima exposto, concluímos ser necessário que tais elementos não só contem com a confiança do Govêrno, mas que tenham um passado e qualidades que lhes permitam merecer, também, a confiança irrestrita dos homens que vão comandar e dirigir. Estamos seguros — e o passado de V. Exa. é a comprovação suficiente — de que, na direção do Ministério das Minas e Energia, êstes princípios são também por V. Exa. esposados e praticados.

Se trazidas ao conhecimento das entidades, e se por elas aceitas as razões que levariam o Sr. Ministro a endossar a propalada substituição, as entidades signatárias entendem que a nomeação de seu substituto deve ser feita dentro dos princípios acima expostos.

Queremos, finalmente, evidenciar, ao apresentar-lhe o presente documento, que V. Exa., na aplicação de tais princípios, contará com o decidido apoio de tôda a PETROBRÁS, aqui representada por suas associações de trabalhadores e de engenheiros e técnicos e pelos sindicatos dos operários que trabalham na indústria do petróleo.

Walter M. Siqueira — Associação de Engenheiros da Petrobrás nos Estados do Rio de Janeiro e Guanabara; Hermenegildo Rosa — Sociedade dos Engenheiros de Petróleo do Recôncavo; Ary Silveira — Associação do Pessoal de Nível Universitário da Petrobrás no Estado de São Paulo; Wilton Valença — Sindicato dos Trabalhadores na Indústria da Extração de Petróleo do Estado da Bahia; Geraldo Silvino de Oliveira — Sindicato dos Trabalhadores na Indústria da Destilação e Refinação de Petróleo do Município de Cubatão; Fernando H. Autram — Sindicato dos Trabalhadores na Indústria da Destilação e Refinação de Petróleo dos Estados da Guanabara e Rio de Janeiro; Mario Lima — Sindicato dos Trabalhadores na Indústria da Destilação e Refinação de Petróleo do Estado da Bahia; Wilson Ferreira da Silva — Associação Profissional dos Trabalhadores na Indústria da Destilação e Refinação de Petróleo e Derivados do Município de Duque de Caxias; Antinio Luiz Oliveira Pereira — Associação dos Empregados da Petrobrás. (P

Há sempre uma loja da tradicional

CESTAS DE NATAL AMARAL

perto de sua residência:

Centro e Zona Sul: Rua da Alfândega, 55
São Cristóvão: Campo de São Cristóvão, 182
Méier: Rua Dias da Cruz, 111-B
Madureira: Rua Ministro Edgar Romero, 188-B
Penha: Rua Plínio de Oliveira, 44-F
Bangu: Estrada do Retiro, 35
Bonsucesso: Av. dos Democráticos, 792
São João de Meriti: Praça da Matriz, 18, s/107
Niterói: Av. Amaral Peixoto, 370, loja 4
Caxias: Av. Presidente Vargas, 290
Nova Iguaçu: Rua Otávio Tarquínio, 178
Petrópolis: Rua Dr. Porciúncula, 68, loja 11

(P

ENCONTRE

a melhor garantia para o seu Volkswagen

— usando sòmente peças originais

Auto Modêlo S.A.

O mais antigo revendedor Volkswagen da Guanabara

Rua Haddock Lôbo, 40 — Largo do Machado, 23

CORPOS

Avião da FAB cai ao mar e mata 3 tripulantes

Homens-rãs e helicóptero colaboram na retirada dos corpos

Quando decolava para um vôo de manutenção — o primeiro após um período de reparos — o avião Douglas C-47, número 2 067, da FAB, sofreu uma pane no motor direito e embicou sôbre o mar, sepultando nas águas em frente ao Hotel Glória, seus três tripulantes: o Tenente Mário Emílio Jung, piloto, o sargento Nemésio Santos Cordeiro e o cabo Arnaldo Rodrigues de Oliveira.

O avião, pertencente ao Grupo de Transportes Especiais, fôra testado em terra, tanto na Base da 3.ª Zona Aérea como no Aeroporto Santos Dumont, e iniciava um vôo de rotina que duraria alguns minutos, para logo regressar à base. Informações extra-oficiais dizem que havia um outro passageiro, além dos tripulantes, mas só o içamento do aparelho, previsto para hoje, poderá confirmar a informação.

O acidente, ocorrido às 14h 8m, foi testemunhado por várias pessoas, que declararam ter havido uma explosão antes da queda. O aparelho embicou, rodou sôbre si mesmo, ao cair em perpendicular sôbre o mar, e afundou em cêrca de um minuto.

Só dez minutos depois chegou ao local do acidente um bote particular, a remos, que se deslocara de perto da cabeceira da pista do Aeroporto Santos Dumont, mas não havia ninguém a recolher. Vinte minutos depois, chegavam helicópteros, para a operação de salvamento, que afinal não se realizou.

Horas depois homens-rãs da Marinha chegaram para tentar localizar o avião e dêle retirar os corpos, sem que pudessem entrar em ação. O aparelho — que desapareceu no mesmo lugar, aproximadamente, em que há tempos caiu um Scandia da Vasp — deverá ser içado hoje, por uma cábrea.

Comunicando o acidente, o Gabinete do Ministro da Aeronáutica distribuiu a seguinte nota:

"O Ministro da Aeronáutica lamenta informar o acidente ocorrido, hoje, às 14 horas e 8 minutos, com o avião C-47, n.º 2 067, do Grupo de Transporte Especial, na baía de Guanabara. O aparêlho era pilotado pelo 1.º Tenente-Aviador Mário Emílio Jung, tendo como tripulantes o 2.º sargento Nemésio dos Santos Cordeiro e o cabo Arnaldo Rodrigues de Oliveira. Realizava, na ocasião, um vôo de treinamento, ocorrendo o acidente minutos após a decolagem do Aeroporto Santos Dumont. Não tendo sido possível, até às 18 horas, remont. O Serviço de Busca e Salvamento da FAB acionou todos os meios disponíveis, inclusive os homens-rãs da Marinha, para recolher os tripulantes. As buscas serão reiniciadas tão logo permitam as condições de visibilidade."

Norte é contra novos impostos

Recife (Transpress-JB) — As classes produtoras do Norte e do Nordeste vão encaminhar ao Conselho de Ministros um memorial solicitando interferência junto ao Congresso no sentido de que não seja aprovada a reforma tributária proposta pelo próprio Govêrno.

A decisão foi tomada numa reunião da qual participaram representantes das Associações Comerciais do Norte e do Nordeste.

Nada de novo no Congo com a FAB

Não há qualquer novidade nem anormalidade com o destacamento da Fôrça Aérea Brasileira que se encontra no Congo a serviço da ONU, informa o Gabinete do Ministro da Aeronáutica.

O Gabinete divulgou nota, ontem, declarando que manteve contato com o Major-Aviador Hélio Campos, Comandante do destacamento sendo informado de que está tudo normal com os aviadores brasileiros.

ADEUS AOS EXPEDICIONÁRIOS

Com as sombrinhas abertas para proteger-se da chuva, que não parou um instante, mães e noivas, entre abraços e lágrimas, despediram-se ontem dos soldados que integram o 10.º Batalhão Suez. O nôvo contingente, composto na sua maioria de soldados de Santa Catarina e Paraná, seguiu no navio Ari Parreiras, sob o comando do Tenente-Coronel Darci Lázaro. O navio deixou o pier da Praça Mauá às 11 h 30 m, com destino a Gaza, no Oriente Médio, onde os pracinhas substituirão as tropas brasileiras ali destacadas a serviço da ONU

Bahia já não pagará impostos

Salvador — (Correspondente) — O Presidente da Associação Brasileira de Municípios, Sr. Lomanto Júnior, Prefeito de Jequié, anunciou que os contribuintes do interior do Estado deixarão de pagar os impostos federais se o Gabinete, até o fim do mês, não determinar o pagamento das cotas do Impôsto de Renda, pelo menos aos municípios atingidos pela estiagem e, ainda, se não fôr resolvido o problema da seca.

A declaração foi feita durante a abertura do I Encontro Regional de Prefeitos, que reúne setenta prefeitos de municípios baianos, nesta Capital.

INDIFERENÇA

Os contribuintes serão levados a essa atitude extrema — frisou o Prefeito de Jequié — em conseqüência da "indiferença criminosa do Govêrno Federal à grave situação em que se debatem os municípios". O Prefeito Zenor Silva, de Inhambupe, informou que três flagelados morreram de fome, perto da Vila de Biritinga, por não terem resistido à caminhada, quando, em meio a mais de 200 retirantes, tentavam alcançar Salvador.

O Prefeito de Inhambupe declarou que quatrocentos homens, que trabalham na construção da rodovia Sátiro Dias, paralisaram as obras, à falta de recursos municipais. Disse que já pediu, por telegrama, as providências para a situação, aos Governos do Estado e Federal. O Sr. Zenor Silva manifestou a sua apreensão sôbre um possível ataque de retirantes, com o objetivo de saque, ao Município de Inhambupe.

Temporal estraga Brasília

Brasília (Sucursal) — Um temporal que caiu em Brasília na noite de ontem e na madrugada de hoje obstruiu o trânsito pelo Eixo Monumental, avariou o sistema telefônico, provocou inundações e colocou em perigo de desabamento um bloco de 18 apartamentos, que já está isolado e evacuado.

Trabalhadores passaram o dia trabalhando na desobstrução nas avenidas, principalmente nos trevos e nas passagens subterrâneas. O Eixo Monumental depois das chuvas, ficou completamente tomado pela lama, enquanto as bandeiras do Brasil e do Uruguai, colocadas em virtude da visita do Presidente do Uruguai, Sr. Victor Haedo, permaneceram intactas.

O bloco de 18 apartamentos de três andares, localizado na Asa Norte, está aluindo, com fendas na estrutura.

Previdência reclama providência

A União dos Previdenciários, que congrega os servidores da Previdência Social, informa em nota oficial que no dia 12 será deflagrada uma greve geral, se até lá os IAPs não providenciarem o pagamento dos atrasados da Classificação e da Paridade.

Os previdenciários informam que mandaram três representantes, ontem, à Brasília com o objetivo de conseguir do Presidente João Goulart a liberação da verba para pagamento dos atrasados até o dia 11, e o enquadramento do pessoal classificado, sem que o processo de enquadramento tramite pelo DASP.

PICK-UP Jeep®

AGORA TAMBÉM COM TRAÇÃO EM 2 RODAS

O DE MENOR PREÇO EM SUA CLASSE

Cr$ 170.100,00 menos que seu mais próximo concorrente!

Êsse nôvo modêlo reúne vantagens que o colocam na vanguarda dos veículos utilitários do País: o Pick-up "Jeep" com tração em 2 rodas é o de menor preço em sua classe, o de menor custo de operação e manutenção, o que mais rendimento oferece em cada viagem. Seu motor é potente — é o famoso motor Willys de 90 H. P. — de reduzido consumo de gasolina. Caçamba ampla e resistente, suporta qualquer tipo de carregamento. Os freios — duplos e de ação progressiva — são mais sensíveis, mais seguros nas freagens súbitas. Ágil, veloz, resistente e econômico, o Pick-up "Jeep" com tração em 2 rodas é confortável para o motorista, mais rápido nas entregas urbanas e é certeza de maiores lucros... em menos tempo! Para vencer as piores estradas — garantindo as entregas entre o sítio e a vila, a fazenda e a cidade — existe também o Pick-up "Jeep" com tração nas 4 rodas e reduzida.

12 mil km

O MELHOR CERTIFICADO DE GARANTIA NO PAÍS: 6 meses a contar da data da compra ou 12.000 km de uso. A Willys assegura aos veículos de sua fabricação uma completa assistência técnica, com uma excepcional economia de manutenção.

FREIOS DUPLOS: Os novos freios duplos e de ação progressiva garantem 67 % mais de rendimento e eficiência. A mais leve pressão sôbre o pedal é aproveitada integralmente — oferecendo segurança e maior precisão. Atendem com rapidez nas freagens súbitas.

CHASSI SUPER-REFORÇADO: O chassi possui 5 travessas que resistem aos mais fortes impactos. Assim, com carga total, o Pick-up "Jeep" viaja com segurança nas piores condições de estrada.

ALAVANCA DE MUDANÇA DE MARCHAS: O Pick-up "Jeep" com tração em 2 rodas vem com a alavanca de mudança de marchas na coluna da direção — o que facilita o manejo, tornando-o mais cômodo e mais prático de ser dirigido.

Vá ao Concessionário mais próximo e peça uma demonstração: êle terá prazer em colocar um Pick-up "Jeep" com tração em 2 rodas à sua disposição para que você o experimente e comprove suas vantagens sôbre os demais.

UM PRODUTO DA WILLYS-OVERLAND DO BRASIL S. A.

Fabricante dos veículos da linha "Jeep", do Aero-Willys e do Renault Dauphine — São Bernardo do Campo — Estado de São Paulo

JORNAL DO BRASIL

Rio, 7 de dezembro de 1961

Diretor-Presidente: C. Pereira Carneiro — Diretor: M. F. do Nascimento Brito

ÚLTIMO ATO

Tudo indica que, finalmente, o caso do Congo — ou, mais especificamente, o caso de Catanga — caminha para uma justa solução que salvaguarde a unidade da jovem república e o direito do povo congolês à verdadeira soberania. Tudo indica — e justamente porque se está verificando no momento, no Congo, essa coisa rara na política internacional de após-guerra que é uma união de pontos-de-vista entre a União Soviética e os Estados Unidos, que votaram juntos recentemente, no Conselho de Segurança das Nações Unidas, uma resolução clara e decisiva capaz de facilitar, e não dificultar a ação da ONU em Catanga.

Um nôvo caso de Suez se desenha no Congo: de um lado, as grandes potências que não têm colônias e, do outro lado, as grandes potências que ainda as têm. Em outras palavras, Estados Unidos e União Soviética contra Grã-Bretanha e França. Trava-se no Congo, nada mais nada menos, que a batalha final do colonialismo — contra o qual a Assembléia-Geral da ONU, em sua décima quinta sessão, ano passado, lançou o anátema decisivo.

É lamentável que a Grã-Bretanha — que se tem saído honrosa e brilhantemente em sua passagem de linha, de potência com colônias para potência sem colônias — se veja forçada, e logo numa ex-colônia belga, a lutar por uma posição insustentável. A fronteira entre a Rodésia de *Sir* Roy Wellensky e a Catanga de Tshombe força o Partido Conservador britânico a uma atitude que só pode ser interpretada como um primado de interêsses econômicos imediatos, alguns dos quais inconfessáveis, sôbre interêsses políticos a longo alcance.

De qualquer modo, é com satisfação que o mundo vê as Nações Unidas enfim libertas das peias que a estavam levando, no Congo, à inoperância e à desmoralização. Com o apoio decisivo dos Estados Unidos e a posição soviética de simpatizante não-interferência, a ONU não levará muitas semanas a resolver o problema de Catanga. Terá então bom sucesso, finalmente, a maior operação militar em que já se envolveu diretamente a ONU.

O Dia Universal dos Direitos Humanos, a celebrar-se no próximo domingo, será, assim, comemorado numa atmosfera de júbilo internacional — ao contrário do Dia das Nações Unidas, que há pouco se comemorava em meio ao luto por Dag Hammarskjoeld. A coincidência é significativa, pois no Congo o que está em jôgo exatamente, além dos últimos dias do colonialismo, são os direitos de trinta milhões de sêres humanos divididos e explorados imperdoàveimente pelos mineradores belgas e por seus sócios de vária nacionalidade.

A vitória sôbre Tshombe, já agora indubitável, será uma vitória das Nações Unidas e dos direitos humanos sustentados pela Organização mundial. Uma vitória não só do Congo — que, finalmente unido, será com a Nigéria a maior e mais rica nação não árabe da África — como de tôda a humanidade.

Resta esperar que os responsáveis pela morte e pelo assassínio de tantos, de Lumumba ao próprio Hammarskjoeld, não fiquem impunes. A esperança nesse sentido não se limita aos criminosos que se escondem em Catanga, mas inclui também os que, em todo o Congo e do outro lado das várias fronteiras do Congo, conspiram e continuarão a conspirar ainda por algum tempo contra a independência política e econômica do grande país negro.

A hora inquieta

Há um instante, na vida de cada pessoa, povo ou nação, em que falar a verdade, nua e crua, inda que ela possa causar mêdo, é um ato não só de coragem, como também de prudência. A tarefa de falar claro está sendo cumprida, hoje em dia, em nosso País, pela imprensa. Ou melhor: por uma parte da imprensa — aquela que não vive a pedir, histèricamente, a intervenção de pretorianos para que a plebe não prevaleça. Não há dúvida de que a imprensa tem essa obrigação. No entanto, a primeira voz a falar deveria ser a do Govêrno, inda que híbrido. Infelizmente, o Govêrno não procura tranqüilizar a Nação, agindo e falando. Ontem, por exemplo, o dólar, no mercado livre, foi vendido a 400 cruzeiros. A expressão *foi vendido* talvez não seja adequada, pois ninguém queria desfazer-se dos dólares, das libras, dos marcos, dos francos suíços, das moedas fortes, de um modo geral. E a transferência de fundos para o exterior se faz em ritmo crescente e alarmante. A culpa de tudo é atribuída à aprovação, pela Câmara Federal, do projeto sôbre a remessa de lucros. É claro que êsse projeto demagógico e inepto contribuiu para agravar a situação. Como contribuiu, por sua vez, a aprovação das emendas que desfiguraram o Plano Diretor da Sudene. Mas, se os capitais estrangeiros se recusam a vir e se há capitais nacionais que procuram a tranqüilidade dos bancos no exterior, se a indignação reina em todo o Nordeste e a inquietação pode até fazer São Paulo parar, é porque o Govêrno não se afirma, não atua, não se mexe, não cumpre o seu dever de chamar a Nação inteira à responsabilidade. Estamos diante de um Govêrno que continua perplexo, um Govêrno sem imaginação que hesita entre São Borja e São João Del Rei, mas que não compreendeu os problemas do Brasil.

Uma das grandes provas de que a presente situação é, progressivamente, mais grave, nós a temos, diàriamente, quando somos interpelados por gente, de tôdas as categorias, que procura uma solução. A imprensa, de fato, deve influir na sociedade e na condução política e administrativa. Mas, quando tantos querem e pedem que os jornais exerçam funções que não lhes cabem, é porque já se tornou patente que o Govêrno não governa, que o Congresso não inspira confiança, que os partidos atuais já não têm razão de ser e que a Nação inteira teme que alguma coisa de irreparável aconteça — revolução social ou socialista, ditadura de direita, interrupção do desenvolvimento econômico, conflitos entre regiões ou um processo inflacionário já não mais à chilena, mas à chinesa. Todos os brasileiros conscientes, que durante o Govêrno do Presidente Kubitschek perceberam ser preciso fazer sacrifícios para que a Nação se desenvolvesse e que se dispuseram, durante o curto Govêrno do Presidente Jânio Quadros, a fazê-los para que a administração se reformasse e as atividades fôssem planificadas, já não podem contar sequer com a voz dos homens de passado e tradição — os *elder statesmen* — porque também êsses pouco têm a dizer, pois não se atualizaram e se deixam usar como instrumentos ou silenciam, melancòlicamente. Não é um êrro dizer-se que, depois que o Chanceler Aranha e o Senador Mangabeira morreram, nenhum dos homens que assistiram à grande transformação de 1930 teve alguma coisa a comunicar às novas gerações.

Há — como já dissemos outras vêzes — um grande vazio no País. Quem o preencherá? O ex-Presidente Jânio Quadros renunciou ao Poder e ausentou-se. O ex-Presidente Juscelino Kubitschek se refugiou em um passado que se vai tornando cada vez mais distante. O Presidente João Goulart e o Primeiro-Ministro Tancredo Neves ainda não perceberam que o simples temor da crise — que é generalizado — lhes daria fôrças para enfrentá-la com determinação. O Congresso está fora de si e da realidade nacional, legislando de acôrdo com interêsses de maiorias ocasionais. O nível de preparo das lideranças partidárias é o mais baixo possível. As esquerdas, que não conseguiram unir-se em Goiânia, se entregaram a um frenesi que consideram nacionalista, mas que só causa prejuízos à Nação. As direitas prometem chôro e ranger de dentes. Os militares estão desunidos e os trabalhadores, descontentes. E o campesinato procura incorporar-se à vida do País, mas — por causa da reação fria de interêsses arcaicos, da falta de decisão do Govêrno e da não-participação das novas gerações nos negócios nacionais — está sendo conduzido por oportunistas e agitadores de tôda espécie. Esta é a situação do Brasil, no fim de um ano que deveria ter sido — mas não foi — o da grande transformação pacífica. Apesar de tudo, ela não é desesperadora. Uma nação como esta não tem sequer o direito de perder a esperança. Tem deveres, não só para com o seu futuro, mas também para com o de tôdas as nações da América Latina. O que é preciso, desde já, é que falem os que estão calados, ajam os que hesitam e voltem à realidade os que dela se ausentaram.

RECIFE PAROU

Recife parou ontem à tarde. Deixou de trabalhar, por algumas horas, para mandar à praça pública boa parte de sua população ativa, a defender o Sr. Celso Furtado, a defender o plano de desenvolvimento do Nordeste, a defender-se a si própria, a defender o Nordeste, a defender a democracia brasileira.

Recife — a terceira maior cidade do Brasil, a maior cidade do Nordeste — não parou para defender um comunista, não parou porque é comunista. Parou em favor de um plano. É algo de nôvo, na História do Brasil e na História do mundo, uma cidade que vai à praça pública defender um documento de planificação econômica.

Nem tudo está perdido no Recife, no Nordeste, no Brasil. Só está perdido, mesmo, o Brasil do passado. O Brasil sem plano. O Brasil do Senador Argemiro de Figueiredo.

DESMASCARAMENTO

Declara o Sr. Fidel Castro, em Cuba, que não só é um marxista-leninista, como sempre o foi, mesmo nos dias de Sierra Maestra, quando se dizia um democrata para melhor enganar os "burgueses".

O Sr. Luís Carlos Prestes, chegando de Moscou, afirma que o destino do Brasil é seguir o exemplo de Cuba. Por sua vez, disse o Sr. Francisco Julião, num comício em Goiás (encerrado entre vaias, apupos e correrias, significativamente, quando o orador atacou o Sr. Jânio Quadros): "O que eu quero, na verdade, é revolução; é transplantar o regime de Cuba, da Rússia, para o Brasil. Sou comunista e não importa que me tachem como tal".

Como se vê, as esquerdas estão dando às direitas verdadeiro exemplo de autodesmascaramento. Estas últimas não tardarão a imitar aquelas primeiras — e teremos então certos líderes civis e militares a promover no Maracanã, com a presença de representações da John Birch Society, grandes concentrações nazistas semelhantes às que anos atrás tornavam pequeno o Estádio Olímpico de Berlim.

Enquanto isso as fôrças do Centro, das quais depende, cada vez mais, o futuro do Brasil como nação lúcida e sã, seguem cada vez mais perplexas, gaguejando ou ignorando completamente o seu papel histórico. Entretanto é esta a hora de também elas, que afinal de contas ainda são as mais numerosas e poderosas, se desmascararem, sairem à luz, se reafirmarem.

Se não o fizerem, em breve o Brasil se confundirá com a Alemanha de Weimar ou com a China do Kuomintang ou com a Catanga da Union Minière. Êste dia não será apenas o fim dêste País, mas também o começo do fim da civilização cristã ocidental. Dia em que, evidentemente, não valerá a pena ter dólares, nem na Suíça nem no fôrro do colchão.

PACIFISTA

O *Premier* Jawaharlal Nehru, que há pouco tempo fêz uma visita de caráter nitidamente pedagógico aos Estados Unidos, declarou ontem perante o Parlamento da Índia que seu Govêrno não hesitará em ir a guerra para defender seu território caso a China comunista cruze mais uma vez as fronteiras entre os dois grandes países da Ásia.

Nehru é o mesmo que há anos resiste a tôdas as pressões, inclusive de seu próprio partido, no sentido de que ordene ao Exército hindu que invada os enclaves portuguêses na península indiana. Nehru é um verdadeiro pacifista: defende-se; mas não ataca.

Ontem mesmo, enfrentando a oposição de amigos e de inimigos, o mesmo Nehru declarou que a Índia continuará lutando, na ONU, pela admissão da China comunista.

Um verdadeiro pacifista: pois não é possível defender a paz ignorando a existência do inimigo.

O escândalo da inflação

de *Nahum Sirotsky*, DC-Press-Bureau

Foi desagradável ter de ouvir o que ouvi nesses primeiros dias. O americano ainda não está convencido de que temos tanta estabilidade quanto é possível ter num sistema parlamentar. Vem de que, se o Gabinete não recebe a mesma publicidade, que acompanhava todos os passos de JK e todos os gestos de Jânio, parece estar tomando as medidas que JK defendeu e Jânio prometera sem cumprir.

Foi bom, entretanto, ler o texto do projeto de reforma dos impostos, um projeto de surpreendente maturidade. Melhor, ainda, conhecer o discurso de Tancredo Neves, no qual procurou fazer com que o Congresso e o País compreendessem que a inflação, no estágio atual, é como a saúva do chavão: ou acabamos com ela ou ela acaba com a gente.

Sôbre a inflação é que mais ouvi falar. O ritmo de desvalorização do cruzeiro tornou-se aqui mais que um escândalo. Nos Estados Unidos, basta o custo de vida subir 1% para todos gritarem. Por isso, quando o americano sabe que, só em setembro, o aumento do custo de vida no Brasil foi de 4%, acha que já devemos estar carregando malas cheias de cruzeiros para comprar um quilo de pão.

Sei que funcionários brasileiros graduados, em serviço nos Estados Unidos, desenvolvem grande trabalho, procurando explicar o que aconteceu e está ocorrendo. O Embaixador Roberto Campos, por exemplo, manteve, nos últimos dez dias, mais de 8 reuniões com grupos de homens de negócio e jornalistas, numa tentativa de influir na política editorial de jornais e revistas, e modificar as atuais tendências negativas do pensamento americano em relação ao Brasil e seu Govêrno.

Eu mesmo improvisei-me em economista para explicar que não se pode analisar simplistamente o que aconteceu êste ano em nosso País. O custo de vida e o custo do dólar não refletem tôda a verdade da inflação. Em ambos os casos, digo, houve a influência principal de dois fatôres: de um lado, a expansão dos meios de pagamento; de outro, porém, uma simples transferência de custos, isto é, o Govêrno deixou de retirar recursos dos exportadores e importadores para subsidiar as importações essenciais e fêz com que todos pagassem por elas, restabelecendo o que se apelidou de a verdade cambial. Mostrei que, se a inflação é violenta, deve-se considerar também que, apesar dos pesares, teremos um crescimento de 6 a 7,5% no produto nacional bruto ao chegarmos ao fim do ano.

Mas isso são argumentos. A inflação no Brasil preocupa aos americanos pelo empobrecimento que pode provocar e já está provocando, por sua conseqüência no campo social, pela crescente inquietação das massas menos favorecidas. E, ainda, porque torna impossível novos investimentos. Ninguém quer transformar dólares em cruzeiros, sem saber quanto haverá de custar o dólar amanhã.

— O Brasil — disse-me um industrial com largos investimentos em nosso País — constitui um mercado fabuloso; mas já não é um bom campo para o capital estrangeiro. Falando francamente: o capital estrangeiro é como qualquer outro: é investido com objetivos de lucro, e que lucros poderemos oferecer a nossos acionistas se êles virem crescer os números em cruzeiros e caírem as cifras em dólares?

Holden Roberto

(De um Observador em Washington)

A visita de Holden Roberto, líder da revolução angolesa, impressionou favoràvelmente, na ONU e em Washington. Encontrei-o por acaso, tendo pelo braço o Embaixador Salamanca, da Bolívia, Presidente da Subcomissão das Nações Unidas para investigação da situação em Angola.

Conversamos em português e mostrou-me cópia do memorando que acaba de entregar àquele diplomata sôbre os últimos acontecimentos na África portuguêsa. Como seria natural, foi severo com a política lusitana em Angola, mas freqüentemente repetiu o desejo de acôrdo pacífico e negociações realistas. Queixou-se das potências ocidentais que estão dando apoio indireto a Portugal, inflamou-se contra o uso de armas da NATO na guerra civil de Angola e, especialmente, condenou o emprêgo de bombas de napalm.

Confesso minha simpatia por Holden Roberto. Trata-se de um homem de centro, moderado, com bastante estatura política. Não nos esqueçamos que se o Ocidente não apoiá-lo sem demora, em breve o poderemos ver submergido por outros líderes de menor envergadura, demagogos talvez a serviço de Moscou.

Para provocá-lo, falei-lhe das medidas recém-aprovadas por Portugal em favor dos negros angoleses. Riu-se gostosamente: cada cidadão angolês terá de pagar o correspondente a US$7,00 para votar, o que proporcionalmente à renda per capita dos EUA equivaleria ao pagamento de US$670,00 (mais de duzentos mil cruzeiros) para gozar daquele direito. Quantos norte-americanos poderiam e desejariam efetuar tal despesa sòmente para exercer o direito de voto? E ao angolês que assim proceder só lhe restará votar no partido de Salazar...

Holden Roberto foi a Nova Iorque para seguir de perto a questão dos refugiados angoleses no Congo, que ficarão a cargo do Alto Comissário da ONU. Portugal, aliás, está adotando atitude inteligente e conciliadora: acolherá de volta à Angola os refugiados que se abrigaram no Congo, e já estabeleceu centros na fronteira para assistência aos que preferirem a repatriação. Em sua grande maioria, êsses refugiados são mulheres e crianças e já atingem o total de 148 000 no Congo-Leopoldville e 12 000 no Congo-Brazzaville, êstes últimos vindos de Cabinda, enclave português vizinho.

Infelizmente, não é provável que êsses refugiados regressem a seus lares, uma vez que a guerra de libertação, segundo Holden Roberto, está apenas começando e novas cenas de sangue podem ser previstas. No memorando acima mencionado os patriotas angoleses se mostram decididos a prosseguir na luta, tão cedo quanto possível, provàvelmente na estação das chuvas, época favorável à guerrilha. Dispõem os patriotas angoleses de um exército de cêrca de 25 000 homens, armados de maneira diversa, e, embora estejam prontos a negociar com Portugal a qualquer momento, sentem-se com o dever de continuar a bater-se pela independência de seu país.

Como a atitude rígida de Portugal se prende à segurança e manutenção do regime salazarista, e a eventual liberalização da situação em Angola teria efeito imediato em Lisboa, não é provável que, em futuro próximo, se encontre solução pacífica para o problema colonial português. As perspectivas, portanto, são assaz sombrias e o nome de Holden Roberto continuará nas manchetes dos jornais do mundo inteiro.

Ruptura contraproducente

Tristão de Athayde

Ninguém pode duvidar do espírito altamente democrático do Presidente da Venezuela, o velho lutador pela liberdade e alto espírito que é Rómulo Betancourt. Respeitamos o seu ato político rompendo relações diplomáticas com Cuba, mas tomamos a liberdade de divergir do mesmo. E de formular votos para que nem o Govêrno brasileiro nem qualquer outro Govêrno latino-americano siga o seu exemplo. Quem conhece as tendências direitistas do atual Presidente da OEA, o Embaixador Zulueta, da Colômbia, não se surpreenderá se estiver a estas horas trabalhando intensamente para que se faça a reunião proposta pelo Peru e apoiada pelos Estados Unidos, e nela se chegue a conclusões que representem de fato uma renúncia ao princípio de não-intervenção.

O melhor meio de manter o regime cubano — evidentemente não democrático, no sentido autêntico da expressão e onde as liberdades políticas foram até hoje suprimidas em benefício ou pretexto da revolução social a ser feita sem demoras parlamentares ou pluripartidárias — o melhor meio de mantê-lo dentro do sistema pan-americano não é, seguramente, o de lançá-lo nos braços do totalitarismo soviético. E tôda ruptura de relações levará a êsse resultado. Estaríamos, pràticamente, fazendo aquilo que nominal ou mesmo realmente estamos querendo impedir, isto é, a exportação latino-americana da revolução tipo fidelista.

Devemos todos procurar manter relações com o regime cubano precisamente porque não aprovamos os seus aspectos totalitários, mas aprovamos as reformas realmente sadias que esteja operando, como diz o Deputado belga católico Schryver, nos seus sensacionais artigos em **Le Monde**. Schryver é uma personalidade internacional do movimento democrata-cristão, da mais alta qualidade intelectual e moral, que me impressionou profundamente na longa conversa que aqui travamos há poucos anos, quando seu filho era Secretário de Embaixada e freqüentou o Centro Dom Vital.

A política da ruptura de relações diplomáticas é sempre ou quase sempre contraproducente. A situação difícil, por exemplo, em que se encontram hoje no Extremo Oriente os Estados Unidos para resolver o caso da China proveio da curta visão de Dulles, rompendo com a China continental e apoiando a China nacionalista, que é uma verdadeira ficção, que subsiste apenas enquanto os Estados Unidos mantiverem o seu apoio financeiro e militar. Ou então quando Formosa fôr independente, o que é a única solução racional para o caso. A política da Inglaterra, que nunca rompeu com Mao Tsé-Tung foi, como sempre, muito mais inteligente.

Por que não hão de as nações latino-americanas, no caso de Cuba, seguir o exemplo da Igreja Católica? Nenhuma potência internacional foi mais ferida pelo totalitarismo fidelista do que a Igreja. Especialmente porque não sofreu perdas materiais nem políticas, mas perdas morais e espirituais, perseguições, expulsões de sacerdotes, fechamentos de escolas pelo monopólio estatal da educação e outras misérias do fanatismo anticatólico do grupo detentor do poder. E no entanto a Igreja não rompeu relações com Cuba. Ali mantém o seu Núncio. Exatamente para defender os católicos contra o fanatismo e a vingança ou o ressentimento contra atividades políticas acaso reacionárias de alguns elementos do clero ou do laicato. É precisamente para defender a democracia que tôdas as nações democráticas da América devem continuar a manter relações com Cuba, e se esforçarem por mantê-la dentro do sistema interamericano.

Lições do velho Congresso

Josué Montello

O Dr. Miguel Angel Cárcano, ilustre Ministro das Relações Exteriores da Argentina, sabendo de meu interêsse por suas letras e de minha curiosidade pela história de seu grande país, teve a bondade de me enviar um pequeno volume de recordações do velho Congresso, que êle coordenou em forma de conferência, à luz dos textos parlamentares.

O parlamento argentino, no Século XIX, apresenta vários pontos de contato com o parlamento brasileiro, na mesma moldura de tempo. Entre essas concordâncias, quero aqui assinalar o fato de que, lá como aqui, se destacou um elenco extraordinário de altas figuras, admiràvelmente preparadas para o exercício da vida política.

A América, nessa fase, oferece ao mundo êste fenômeno curioso: suas jovens nações, não obstante a pequena experiência de vida autônoma, são em geral assistidas por uma elite intelectual. Quando essa elite não se encontra à frente do Govêrno, atua em têrmos de oposição, o que significa a presença de um processo democrático, em ação ou em formação.

A vida parlamentar no Brasil, na Argentina, no Chile, no Peru, no México ou no Equador, para apenas citarmos alguns exemplos, reflete a presença dessa elite política, através dos velhos debates no Congresso.

Tem-se a impressão, ao compulsá-los, que seus autores, deslocados de um parlamento europeu para o Continente americano, aqui atuavam como se lá estivessem. Daí a altitude de seus pronunciamentos.

O Ministro Miguel Angel Cárcano circunscreveu a sua pesquisa de historiador e político a um tema: a educação. Que teriam dito, pelas alturas de 1878, sôbre êsse problema, figuras como Sarmiento, Miguel Cané, Bartolomé Mitre, Olegario Andrade, Marco Avellaneda, Manuel Quintana? E o que o pesquisador recolheu, ao longo de sua viagem curiosa, faz-nos sentir e admirar a clarividência dêsse elenco de grandes políticos.

Repassando-lhes os debates, o Ministro de hoje cede a uma ponta de melancolia, que logo se dissipa com a fé nas novas gerações de sua Pátria: "Quem lê os discursos do velho Congresso Nacional se sente reconfortado. Alimenta uma grande esperança no valor das novas gerações. O que foi pode tornar a ser. Sôbre elas pesa uma grande responsabilidade. Devolver ao parlamento a capacidade, a cultura e a eloqüência de que necessita o Govêrno do País."

Esta hora é essencialmente política na vida do mundo. A América, na sua condição de Continente democrático, não pode estar indiferente ao que se passa no resto da Terra. Pelo contrário: seu dever é uma atitude de vigilância. Daí a oportunidade de tornar à presença das grandes figuras do passado. Elas ainda nos falam, na eloqüência dos textos amarelecidos. E nos levam a concluir que, na sua experiência de ontem, a vida de hoje pode tornar a recolher excelentes lições.

Soviéticos seguem comboio

Helmstedt, 6 (UPI—JB) — Viaturas militares soviéticas, que se acredita pertencentes a missões militares da URSS na Alemanha Ocidental, seguiram de perto as tropas norte-americanas que se postaram para seguir viagem pela superestrada que vai até Berlim através da Alemanha Oriental.

O primeiro grupo de combate da 13.ª Divisão de Infantaria dos Estados Unidos deverá iniciar durante a madrugada a viagem para Berlim, onde substituirá o Primeiro Grupo de Combate da 18.ª Divisão, deslocado para a ex-Capital alemã em agôsto último, a fim de reforçar a guarnição norte-americana.

Haedo desautoriza voto do delegado uruguaio

Pôrto Alegre (Do Correspondente) — O Presidente Victor Haedo, do Uruguai, declarou aos jornalistas, momentos antes do banquete com que foi homenageado pelo Governador Leonel Brizola, que o voto do representante do Uruguai no Conselho da OEA, favorável à convocação de uma Reunião de Chanceleres para apreciar o caso cubano, não correspondeu às instruções vigorantes do seu Govêrno.

Atribuindo essa falta de sintonia à rapidez com que foi apresentada a proposta da Colômbia, afirmou o Presidente Haedo que o Uruguai mantém e manterá o ponto-de-vista de intransigente defesa da autodeterminação dos povos. Embora favorável a uma reunião de consulta, discorda da proposta colombiana naquilo que possa ferir o Tratado do Rio de Janeiro.

CONCEITO INALTERÁVEL

— Nosso conceito de respeito à autodeterminação — disse o Presidente Victor Haedo — não sofreu qualquer alteração e se desejamos a fortificação da OEA, não desejamos colaborar para o aparecimento de fissuras no Continente. Nosso Govêrno não conhece o texto oficial das declarações atribuídas a Fidel e não poderia adotar qualquer resolução baseado apenas em informações publicadas na imprensa.

O Sr. Victor Haedo acrescentou que o Uruguai prefere conhecer primeiro as circunstâncias que cercam o problema cubano para depois se manifestar por uma solução que assegure a unidade do Continente, cujos países, conforme frisou, devem unir-se para enfrentar a ameaça do Mercado Comum Europeu, "que se vai transformando em inimigo comum".

SALTO GRANDE

No decorrer da entrevista, o Presidente uruguaio manifestou a esperança de conseguir, durante as conversações que teria em seguida em Brasília, técnicos brasileiros que participem das obras de ampliação de Salto Grande do Rio Uruguai, sobretudo para impedir as cheias periódicas que assolam imensas regiões dos dois países.

Anunciou o Presidente Haedo a celebração de acôrdos destinados à defesa agropecuária e ao desenvolvimento do comércio entre os dois países, assim como o desaparecimento das barreiras que impedem o incremento do turismo.

Interrogado sôbre a posição uruguaia no panorama internacional, o Senhor Victor Haedo se pronunciou favorável à admissão da China Continental na ONU e contrário às pretendidas sanções contra a República Dominicana. Lamentou que, até agora, a Aliança para o Progresso nada tenha feito de concreto em favor dos países latino-americanos.

O Presidente Victor Haedo, que viaja em companhia de sua espôsa, do Presidente da Côrte de Justiça, dos Ministros do Exterior e Obras Públicas e outras autoridades civis e militares do Uruguai, teve calorosa recepção em Pôrto Alegre. Do aeroporto, dirigiu-se ao Palácio do Govêrno, onde manteve longa palestra com o Senhor Leonel Brizola, visitando, a seguir, a Assembléia Legislativa e o Tribunal de Justiça.

PASSEIO

Ontem, de manhã cedo, o Presidente Haedo percorreu sòzinho as ruas da Cidade, visitando as redações dos jornais e, em caráter oficial, a Universidade Federal.

Às 11 h, juntamente com sua comitiva, o Sr. Victor Haedo deixou Pôrto Alegre, com destino à Capital da República.

Em Brasília

Brasília (Sucursal) — O Presidente do Conselho de Ministros do Uruguai, Victor Haedo, chegou ao aeroporto de Brasília às 18 h 20 m de ontem, sendo recebido com honras militares pelo Presidente João Goulart. A primeira dama do País, Sr.ª Maria Teresa Goulart, vestida de prêto e usando luvas e colar brancos, também compareceu à chegada.

Mulher e filha, além de uma grande comitiva onde se destacam o Presidente da Côrte de Justiça, Chanceler Martínez Monteiro, e parlamentares, acompanham Haedo em sua visita oficial ao Brasil.

A noite, o Presidente uruguaio participou de um jantar, em sua honra, no Palácio da Alvorada. Hoje, constam de seu programa: entrevista com o Presidente João Goulart e o Presidente do Conselho de Ministros, Primeiro-Ministro Tancredo Neves; sessão conjunta no Congresso, quando será saudado, em nome da Câmara Federal, pelo Deputado Ernâni Sátiro e, em nome do Senado, pelo Senador Guido Mondim.

Apontada B. Aires como sede provável da reunião da OEA

Washington, 6 (AP-JB) — Fontes diplomáticas desta Capital afirmavam hoje que a Cidade de Buenos Aires talvez seja escolhida para a reunião dos chanceleres do Hemisfério, fixada para o dia 10 de janeiro.

Ressalvaram, porém, que o local definitivo do debate ainda não foi escolhido, mas que o será, certamente, na próxima semana.

FATO COMUM

Até o momento o local mais indicado para a reunião era a cidade do Panamá, havendo, porém, uma facção que falava em São João de Pôrto Rico como sede do debate.

Recorda-se que a reunião foi proposta pela Colômbia, em uma conferência da OEA, para exame das ameaças à paz que poderão decorrer da intervenção comunista no Hemisfério. A proposição colombiana foi aprovada na segunda-feira, aguardando-se agora sua realização.

A escolha do local em que ela ocorrerá está a cargo do Presidente do Conselho da Organização hemisférica, de acôrdo com o consenso unânime de tôdas as delegações que se encontravam presentes na sessão em que isso foi decidido.

A escolha de Buenos Aires, desde que, naturalmente, o Govêrno argentino fizesse para isso o necessário convite, não seria um fato fora do comum, não obstante a Argentina se tenha abstido de votar quando da aprovação da proposta colombiana. Falava-se na cidade do Panamá devido à situação central de que desfruta, o mesmo ocorrendo com a capital de Pôrto Rico.

Grave o estado de Attlee

Amersham (Grã-Bretanha), 6 — (UPI) — O ex-Primeiro-Ministro socialista, Lord (Clement) Attlee, encontra-se gravemente enfêrmo no hospital geral desta cidade, segundo se informou oficialmente.

Attlee foi internado no hospital, ontem, para um exame geral, com sintomas de "uma pequena indisposição estomacal".

O hospital informou, hoje, que seu estado "não é satisfatório".

A Índia denuncia invasão de seu território por tropas portuguêsas de Goa

Nova Déli, 6 (UPI-JB) — A Índia denunciou hoje que tropas portuguêsas de Goa cruzaram a fronteira e fizeram disparos dentro do território indiano, em princípios da semana. Um porta-voz do Govêrno indiano revelou terem sido deslocadas tropas para as fronteiras das possessões portuguêsas de Goa e Damão, como medida de precaução.

"Em nome do Govêrno português, rejeito categòricamente as acusações da Índia quanto a Goa" — declarou esta noite em Lisboa o Ministro das Relações Exteriores, Franco Nogueira, em entrevista à imprensa. — Como se pode admitir que um território de 700 mil habitantes, que dispõe de reduzido número de soldados, possa ameaçar a segurança de um país de muitos milhões de habitantes e que possui um grande exército?

NÃO HÁ PROBLEMA

— A União Indiana procura criar um problema que não existe — disse ainda Nogueira, acrescentando que "o argumento geográfico, invocado pela Índia, é ridículo".

Interrogado por um jornalista, o Ministro do Exterior português disse esperar que, em caso de agressão, as Nações Unidas tomem medidas a respeito.

— O Govêrno e as autoridades portuguêsas — concluiu — farão o impossível para manter a segurança e a inviolabilidade do território nacional.

Um porta-voz do Govêrno declarou que a Índia enviou enérgico protesto a Portugal, denunciando que um navio de passageiros havia sido alvejado a tiros e um pescador mortalmente ferido, nas proximidades da Ilha de Angediva, pertencente a Goa.

O Govêrno indiano, segundo informou o porta-voz oficial, não tem o propósito de empreender uma ação policial contra Goa, mas acrescentou que, se continuarem as provocações, "não sei a atitude que se adotará a respeito".

A rádio governamental indiana informou hoje que sete mil trabalhadores indianos das minas de Goa foram à greve, paralisando as tarefas nas jazidas de manganês do território português que se acha sob reclamação da Índia.

O Primeiro-Ministro Jawaharlal Nehru, ao mesmo tempo, reiterou que seu país está disposto a ir à guerra, se necessário, para impedir que continuem as incursões dos comunistas chineses ao longo das fronteiras setentrionais do país. Preveniu de que um conflito entre a China e a Índia se propagaria até se converter em "uma grande guerra que abarcaria o mundo inteiro".

Kennedy pede podêres para criar organismo econômico do Ocidente

Nova Iorque, 6 (UPI-JB) — O Presidente John Kennedy pediu hoje amplos podêres que lhe permitam reduzir as tarifas aduaneiras para os países da Europa livre, e formar uma Organização do Tratado do Atlântico Norte de caráter econômico, a fim de combater o cêrco comunista.

Kennedy pediu a substituição da lei sôbre comércio recíproco, afirmando que "se o Ocidente deseja obter a iniciativa no campo econômico, se os Estados Unidos desejam manter o ritmo das reformas revolucionárias no campo comercial, se se quer que nossas exportações mantenham e ampliem sua posição nos mercados mundiais, necessitamos de um nôvo e audaz instrumento que multiplique o comércio entre os países livres de ambos os lados do Atlântico".

ESTABILIDADE

Em seu discurso, pronunciado durante o 66.º Congresso da indústria norte-americana, organizado pela Associação Nacional de Fabricantes, o Presidente dos Estados Unidos elogiou o Mercado Comum Europeu, mas esclareceu que não defenderá a incorporação do seu país ao mesmo.

Kennedy reiterou a promessa de que em janeiro apresentará um orçamento equilibrado e disse que a balança de pagamentos sôbre o comércio exterior continua sendo desfavorável para os Estados Unidos, mas que isso não constitui motivo para alarma.

O Presidente pediu à massa trabalhadora, assim como aos empregadores, que realizem um esfôrço comum para aumentar a estabilidade dos preços e dos salários. Referindo-se à lei de comércio recíproco, disse que "não sòmente deve ser renovada, mas sim, deve ser substituída".

Depois de afirmar que o Mercado Comum Europeu deve ser "nosso cliente muito importante, de maior confiança, mais vantajoso", Kennedy salientou reiteradamente a necessidade da intensificação das exportações norte-americanas.

Restauração de igrejas espanholas

Avila, 6 (UPI) — A Igreja Madrigal das Altas Tôrres, onde foi batizada Isabel, a Católica, será restaurada, segundo foi anunciado hoje.

Também será restaurada a Igreja de Fontiveros, onde foi batizado São João da Cruz.

EUA adiam homem em órbita para 62

Washington, 6 (AP—JB) — Os Estados Unidos cancelaram, hoje, os planos de lançar êste ano um homem em órbita, em tôrno da Terra, e passaram a preparar êsse gigantesco passo na conquista do espaço para o mês de janeiro.

A Administração Nacional de Aeronáutica e Espaço anunciou o adiamento e afirmou também que a próxima tentativa do programa Mercúrio será pôr em órbita um homem, abandonando assim qualquer nova experiência com animais.

Os funcionários norte-americanos vinham há meses fazendo esforços para realizar a façanha no mesmo ano em que os soviéticos puseram em órbita seus dois navegantes do espaço. Os rumôres circulavam dando a data de 20 de dezembro como o dia do lançamento.

Os funcionários da ANAE não fixaram uma data precisa em janeiro, mas a comunicação feita pelo Diretor do Departamento de Naves Especiais Tripuladas da ANAE, Robert R. Gilruth — que põe fim às esperanças dos Estados Unidos de alcançar a União Soviética êste ano — diz que "os preparativos finais para o projeto Mercury-Atlas-6 (vôo orbital tripulado) progridem satisfatòriamente para tentar o lançamento em princípios do próximo ano".

"O próximo vôo orbital do projeto Mercury será tripulado — disse Gilruth — com base em todos os dados disponíveis, inclusive um estudo preliminar da informação do projeto Mercury-Atlas-5" (o vôo do chimpanzé).

Fontes extra-oficiais de Cabo Cañaveral, campo de lançamento dos foguetes, disseram que fôra escolhido o dia 16 de janeiro. Não há explicações oficiais para a decisão de esperar o próximo ano e o aviso caiu de surprêsa sôbre muitas pessoas em Cabo Cañaveral.

SEM CONTRATEMPOS

Haviam corrido rumôres de dificuldades técnicas que interferiam com os planos do lançamento, mas a ANAE insistiu em que os preparativos prosseguiam normalmente. Funcionários de Cabo Cañaveral disseram que as revisões do foguete Atlas, da cápsula do astronauta e de tôdas as outras fases do programa estão-se realizando sem contratempo.

Os mesmos informantes, no entanto, disseram que a tentativa de lançamento ainda êste ano provocaria demasiada pressão sôbre todo o pessoal, e que isso poderia afetar o êxito da façanha.

Um funcionário da ANAE disse em Washington que normalmente são necessárias cêrca de seis semanas para preparar o lançamento de um veículo para pô-lo em órbita e que em princípios de janeiro estaria quase decorrido êsse prazo, a partir do lançamento do chimpanzé.

Delegado uruguaio na OEA anuncia que pediu demissão de seu cargo

Washington, Montevidéu, 6 (UPI-JB) — Carlos M. Clulow, delegado uruguaio na Organização dos Estados Americanos, anunciou hoje que, de certa forma, pediu demissão do cargo a seu Govêrno, acrescentando que o fato nada teve a ver com o voto que depositou a favor da proposta colombiana, na segunda-feira, sôbre uma reunião de chanceleres do Hemisfério para estudo do caso de Cuba.

Todavia, era anunciado ao mesmo tempo, em Montevidéu, que o Govêrno pediu a Clulow, por via telegráfica, explicações dos motivos que o haviam levado a apoiar a proposta da Colômbia, desobedecendo às instruções que recebera. Afirmava-se hoje, em Montevidéu, que Clulow apresentou pedido de renúncia, o qual não foi aceito, pois o Ministério do Exterior deseja explicações e não um pedido que o afastaria de suas funções na OEA.

INTERPRETAÇÃO

Ao explicar as razões de seu pedido de renúncia, Clulow afirmou em Washington, que interpretou as instruções recebidas, as quais, segundo deduziu, lhe davam o direito de resolver sôbre se deveria, ou não, apoiar a convocação do debate de Chanceleres. "Todavia", disse, sòmente mais tarde poderei falar mais longamente sôbre meu pedido de afastamento, que foi apresentado como medida acautelatória". Clulow além de representar seu Govêrno na OEA é também Embaixador uruguaio nos Estados Unidos. Foi aliás o último delegado a emitir o voto na movimentada reunião em que foi decidida a convocação da reunião de ministros. Seu sufrágio deu aos partidários da roposta colombiana os necessários dois têrços para que ela fôsse aprovada.

Durante a semana passada os representantes da Argentina e do Chile estiveram em entendimentos com o Uruguai, para estabelecer um acôrdo através do qual a conferência só poderia ser convocada com base no Artigo n.º 39 da Carta da OEA, e não apoiada no tratado de defesa mútua do Rio de Janeiro.

Em Montevidéu, o jornal governista **El Debate**, desmentiu redondamente pedido de demissão de Clulow.

Kennedy poderá ir ao México

Nova Iorque, 6 (AP-JB) — É possível que, em fins de janeiro, o Presidente Kennedy faça uma viagem ao México. Ambos os governos discutiram os planos para uma visita de amizade, embora nada haja de definitivo até agora.

A viagem, em caso de se realizar, deverá ser posterior à Conferência de Chanceleres do hemisfério, fixada para 10 de janeiro, a fim de debater a situação cubana. O México foi um dos dois países que votaram contra a reunião, na OEA, alegando razões jurídicas.

Kennedy e sua mulher visitarão a Colômbia e a Venezuela a 16 e 17 dêste mês, para manifestar seu interêsse no programa Aliança para o Progresso. O Presidente norte-americano já foi no Canadá e, como são tradicionais essas visitas a países amigos, pensou-se em que, breve, poderia ir, também, ao México.

Solução da greve argentina

Buenos Aires, 6 (FP-JB) — Parece que, nas próximas 24 horas, estará solucionada a greve ferroviária que, há 37 dias, mantém paralisados os serviços nas estradas de ferro de todo o país.

Dirigentes da União Ferroviária e da Fraternidade, as duas organizações sindicais dos ferroviários, estão em novas conversações com o Cardeal Caggiano que, a pedido do Govêrno, reiniciou suas gestões de mediação no conflito.

CONVERSAÇÕES

Caggiano também realizou reuniões com o Ministro de Obras Públicas, Arturo Acevedo; com o Ministro do Interior, Alfredo Vitolo; com o Ministro do Trabalho, Bruno Quijano e outros altos funcionários.

Sabe-se, ainda, que o Govêrno fêz uma contraproposta às condições estipuladas pelos ferroviários, entre as quais figuraria o levantamento do estado de greve, para que o conflito pudesse ser tratado oficialmente.

Além disso, o Govêrno concordaria em integrar a diretoria das estradas de ferro do Estado argentino, com dois representantes das organizações sindicais.

SETE PILARES DA FELICIDADE CONJUGAL

Quais as qualidades que as mulheres mais desejam encontrar nos homens que desposam? Leia em Seleções de dezembro o interessante resultado obtido por uma série de "enquêtes" realizadas em todo o mundo sôbre o que as mulheres consideram o "marido ideal". Mais fascinante do que nunca, Seleções de dezembro lhe oferece ainda 30 artigos especialmente escritos para seu deleite e informação. Adquira, hoje mesmo, em qualquer banca, o seu exemplar de dezembro de Seleções!

O BOM GÔSTO DA SHEAFFER'S

...QUAL DELAS VOCÊ VAI DAR?

Conjunto Sheaffer's Imperial
É o melhor presente para quem deseja boas festas, com classe. A Imperial tem pena cilíndrica (exclusiva), escreve muito mais suavemente. De linhas modernas e bonitas. Em várias côres, com tampa dourada ou prateada. É a caneta de qualidade mais vendida em todo o mundo. Com a Esferográfica Sheaffer's, é o melhor conjunto que o seu bom gôsto pode reunir.

Conjunto Sheaffer's S-Pen
Sempre um presente de bom gôsto para quem merece o melhor. S-Pen é a mais popular de tôdas as canetas. Tem a pena com ponta de iridium – garantindo uma escrita firme ao mesmo tempo que suave. Em bonita apresentação, vários modelos e côres modernas. S-Pen e a esferográfica Sheaffer's formam um conjunto sempre bem recebido. Presentes com a qualidade SHEAFFER'S – garantia SHEAFFER'S.

Canetas desde Cr$ 750,00 - Esferográficas desde Cr$ 360,00

Sheaffer Pen Internacional

GUANABARA - Rua México, 119 - Conjunto 1309 - Edifício Nogales

JB EM SOCIEDADE

O dia de hoje em sociedade

Pedro Müller

Sr.ª Lúcia Stone e Jacinto de Tormes

Hoje, vai ser uma noite movimentada para as pessoas de sociedade. Às 21 h 30 m, no Teatro Ginástico, Tônia e Celi Autran estarão estreando a peça de Françoise Sagan, **Castelo na Suécia**, comédia que tem no seu elenco a Sr.ª Rosita Tomás Lopes. Ao mesmo tempo, no **Shopping Center**, de Copacabana, dezenas de senhoras da sociedade participarão da organização e venda da **Rua Chamada Noel**, onde quase duas centenas de instituições de caridade estão pondo à venda presentes de Natal, com o fim de arrecadar fundos para as organizações filantrópicas E, com o mesmo fim caritativo, senhoras se reunirão para um jantar no Au Bon Gourmet a fim de ajudar o Natal das crianças da Fundação Romão Duarte.

SALVAÇÃO DA SUDENE

A impressão dominante na tarde de ontem, no Senado, era de que as emendas do Senador Argemiro de Figueiredo ao projeto da Sudene serão rejeitadas pela Câmara. Aliás, as referidas emendas foram aprovadas pela Câmara Alta com pequena margem de votos, sendo, portanto, assunto controvertido também no Senado.

GOLFE

No próximo domingo termina a temporada golfística de 1961, com solenidade da entrega de taças. Com o calor, as partidas diminuem e alguns golfistas sobem a serra para jogar em Petrópolis e Teresópolis.

DIPLOMATAS

O Embaixador da Áustria e Sr.ª Albin Lennkh ofereceram jantar de despedida para o Embaixador da Índia, Sr. Kirpalani.

PARA PRÍNCIPES

No próximo dia 13, os Embaixadores do Chile homenagearão, com um jantar, a Princesa Dona Fátima e o Príncipe Dom João de Orleans e Bragança.

RUA DE NOEL

Depois de amanhã, das 16 às 20 horas, servindo num bar, os leitores poderão encontrar as Sr.ªs Luciana Alencastro Guimarães, Mimi Caraballo e Teresinha Muniz Freire. Elas estarão ajudando a recolher fundos para instituições de caridade, numa **Rua Chamada Noel**. Depois das 20 horas, um outro grupo de senhoras de sociedade irá substituí-las até meia-noite. Chama-se Chá-Chá-Bar.

IATE

Há dias, o comandante de um avião comercial, sentindo que seu avião, depois de decolar do Santos Dumont, perdia fôrça, temeroso de cair no mar, ligou seu rádio para o Iate Clube e pediu apoio de mar. Imediatamente vários sócios que lá estavam entraram em suas lanchas e partiram para a entrada da barra. Felizmente, nada aconteceu.

Ontem, um avião da FAB caiu no mar, falecendo seus três tripulantes. O avião ainda boiou uns poucos minutos, antes de afundar. A primeira lancha a chegar foi do Iate Clube. Quando não havia mais esperança de salvar qualquer dos tripulantes, a primeira sondagem de fundo de mar foi feita pelo clube e a primeira pessoa a mergulhar foi um sócio, Sr. Arnaldo Guedes. É bonito e humano êste comportamento do clube.

Gostaríamos de saber por que o Aeroporto Santos Dumont (onde são comuns os acidentes de avião caindo no mar) não tem a sua própria lancha e tripulação para emergência, assim como tem bombeiros e ambulâncias, serviços comuns a todos os aeroportos. Um serviço dêsses poderia ter caráter oficial e ficar sediado na Escola Naval, que fica sempre por perto. Teria a vantagem de ser mais próximo do que o Iate e mostraria ainda que os Podêres Públicos não são indiferentes à nossa sorte.

PARA GUANABARA

O Estado da Guanabara será grandemente beneficiado com a aprovação das verbas orçamentárias, destinadas à educação e, principalmente, ao ensino industrial.

A aprovação destas verbas na Câmara foi a resultante de um trabalho pessoal e intenso do Senador Gilberto Marinho.

VELEIRO

Em magnífica demonstração de previdência, chegou, ontem, à Guanabara, o iate norte-americano **Ondine**, que vem para participar da regata Rio—Buenos Aires. Veio velejando e gastou 38 dias de viagem.

TRÂNSITO

Desejo fazer uma sugestão ao Diretor do Serviço de Trânsito. Com as proibições, tornou-se ainda mais difícil o já terrível problema de parquear. Assim, creio que seria bom se nas ruas que não são de trânsito intenso, como Miguel Couto, por exemplo, fôsse permitido o estacionamento num dos lados da rua. Muitas outras artérias do Centro estão nas mesmas condições e poderiam ser aproveitadas para estacionamento. A propósito, quando serão feitas pelo Estado da Guanabara as garagens-edifícios para estacionar os carros?

JORNALISTAS

No começo desta semana, almoçaram no Albamar os diretores de jornais, João Calmon e Samuel Wainer. O Sr. Wainer não mantinha contato com o comando dos Associados, desde que deixou a emprêsa, em 1951.

A propósito, ainda no correr desta semana, o ex-Presidente Juscelino Kubitschek foi visto entrando no prédio onde mora o Sr. Samuel Wainer.

JORGE E AS MODELOS

O Sr. Jorge Guinle acompanhou, durante todo o dia de ontem, os manequins norte-americanos que, na noite de ontem, apresentaram as criações de Rose Marie Reid, no Iate Clube.

JK NO "SHOPPING"

As Pioneiras Sociais, participando que estarão hoje na **Rua Chamada Noel**, prometem novidades para o verão, recém-chegadas da Itália, França e Espanha e confeccionadas pelo seu setor de corte e costura. Anunciam ainda a presença do Senador e Sr.ª Juscelino Kubitschek.

REMESSA DE LUCROS

Ao contrário do que foi ontem noticiado pelos jornais, a tendência dominante no Senado não é pela rejeição do projeto que regula a remessa de lucros para o exterior, mas a sua correção, no que tem de errado, através de emendas.

GB recorre contra decisão de Osni

O Estado da Guanabara entrou ontem com recurso de agravo — o chamado **agravinho** — contra o despacho do Desembargador Osni Duarte Pereira, que mandou entregar o Edifício Escorpião ao seu construtor até o julgamento do recurso do Supremo Tribunal Federal.

O Desembargador Oscar Tenório — que, em conseqüência do despacho, chegou a renunciar à presidência do Tribunal, só reconsiderando a decisão após receber a solidariedade dos colegas — marcou para a próxima quinta-feira sessão do Tribunal Pleno. Esclareceu que só uma questão de ética levará o relator a colocar o **agravinho** sôbre a mesa para julgamento.

DESAPROPRIAÇÃO

Deu entrada ontem à tarde na Corregedoria de Justiça uma ação de desapropriação contra Guilherme Edelberto Hermerdorff, proprietário do terreno onde está sendo construído o Edifício Escorpião. A petição inicial foi acompanhada em tôda a tramitação na Corregedoria pelo advogado Eurico Cordeiro, que cumpria ordens expressas do Governador.

A ação, distribuída imediatamente, coube à 2.ª Vara da Fazenda Pública. O Govêrno oferece Cr$ 20 milhões, preço considerado irrisório pelo advogado de S. Manela S. A., construtores do Escorpião.

200 MILHÕES

A decisão do mandado de segurança terá grande importância na avaliação do imóvel porque, se prevalecer o embargo da obra, o Estado terá que pagar apenas o preço do terreno e, se fôr concedida a segurança, o preço será acrescido do valor da construção.

A firma S. Manela pedirá Cr$ 200 milhões de indenização.

Chifres do Brasil vão para Itália

Dez mil quilos de chifres de boi, destinados à Itália, serão embarcados no navio **Lóide Venezuela**, tendo a mercadoria o valor cambial de US$ 1 575 e comercial de Cr$ 401 mil 152.

A preferência dos importadores recaiu sôbre os chifres de côr preta, que serão 95% da mercadoria, enquanto que o restante será de côr clara.

Diplomas da ESPEG só 2a.-feira

A solenidade de entrega dos diplomas aos servidores que concluíram os cursos da ESPEG, que deveria realizar-se amanhã, às 16h 30m, no auditório do DASP, foi transferida para segunda-feira, também às 16h 30m, no Teatro Municipal.

A transferência é conseqüência do ponto facultativo de sexta-feira.

Dia do Reservista será 16

O Dia do Reservista será comemorado no próximo dia 16 com grande cerimônia cívica promovida pela Liga da Defesa Nacional, em colaboração com as Fôrças Armadas, que nesse dia homenagearão a memória de Olavo Bilac.

Durante a solenidade, que será realizada junto à herma do Patrono dos Reservistas, no Passeio Público, às 10 horas, falará o acadêmico Josué Montelo, Diretor do Museu Histórico Nacional e membro do Diretório Central da Liga da Defesa Nacional.

Justiça terá festejos em S. Paulo

A Associação dos Magistrados Brasileiros vai comemorar amanhã, em São Paulo, o Dia da Justiça, com celebração de missa, sessão solene, coquetel e homenagens.

O Ministério da Aeronáutica colocou um avião à disposição dos magistrados do Rio que desejarem tomar parte nas festividades de São Paulo.

Sindicalismo atual já não admite Holanda Cavalcânti na CNTI, afirma Pelacani

O Presidente da Federação Nacional dos Gráficos e Conselheiro do Departamento Nacional da Previdência Social, Sr. Dante Pelacani, informou ontem que a dinâmica do moderno sindicalismo brasileiro não mais comporta a presença do Sr. Diocleciano de Holanda Cavalcânti à frente da Confederação Nacional dos Trabalhadores na Indústria.

O Sr. Pelacani, que juntamente com os dirigentes sindicais Iraci Wagner, do Rio Grande do Sul, e Clodsmidt Riani, de Minas, participará da chamada chapa Renovação e Unidade, de oposição ao atual Presidente da CNTI, nas eleições do próximo dia 9, considera que o Sr. Holanda Cavalcânti está inteiramente superado, não contando mais com o apoio dos 5 milhões de industriários de todo o País.

JÁ GANHOU

Entende o Sr. Dante Pelacani que a sua chapa já ganhou as eleições, uma vez que até ontem, às 18 horas, 32 das 52 Federações de todo o País reafirmaram o seu apoio aos três candidatos da oposição. Entre as Federações que votarão contra o Sr. Diocleciano Cavalcânti estão as dos Estados do Rio Grande do Sul, São Paulo, Minas, Pernambuco, Santa Catarina e Paraná. Espera ainda para hoje novos pronunciamentos e telegramas de adesões.

Informou ainda que o Sr. Iraci Wagner encabeçará a chapa de oposição, embora nada tenha sido decidido ainda sôbre o nome do presidente. No mesmo dia, porém, os sete diretores eleitos para a CNTI escolherão entre si o presidente, ficando os dois outros na vice-presidência e na Secretaria.

— Com a união das três fôrças — acrescentou — o Sr. Holanda Cavalcânti ficou desarmado, tendo mesmo confessado, em São Paulo, que não tem condições para eleger uma chapa de sua preferência.

15 ANOS

O Sr. Diocleciano de Holanda Cavalcânti exerce as funções de Presidente da CNTI desde a sua fundação, em 1946. Contra a sua honra pessoal são feitas várias acusações, inclusive a de desvio de verbas da entidade. Na intervenção da Comissão do Impôsto Sindical, determinada pelo ex-Presidente Jânio Quadros, verificou-se a existência de uma dívida de quase Cr$ 8 milhões, sob a responsabilidade da CNTI.

Ao tomar conhecimento da irregularidade, várias Federações encaminharam uma representação ao então Ministro do Trabalho, Sr. Castro Neves, responsabilizando o Sr. Cavalcânti pelo emprêgo irregular da verba do Fundo Sindical e exigindo o seu afastamento do cargo. Quando o Ministro se preparava para decretar a intervenção na entidade sobrevelo a crise política-militar, ficando o problema em suspenso.

ACUSADO

O atual Presidente da CNTI vem sendo acusado por dirigentes sindicais de várias tendências políticas de fazer profissão do anticomunismo para obter vantagens pessoais de várias fontes. Já estêve ligado ao Sr. João Goulart e era combatido pelo Sr. Carlos Lacerda, quando tinha acesso aos cofres do Fundo Sindical. Hoje vem sendo apoiado por Lacerda e combatido por Goulart.

Participa das direções da CIOSL (Confederação Internacional das Organizações Sindicais Livres), sediada em Bruxelas, e da sua entidade regional, ORIT (Organização Regional Interamericana do Trabalho).

Por não ter condições para encabeçar a chapa situacionista, tentou nela figurar apenas como Vice-Presidente. Sondagens feitas em São Paulo, no entanto, fizeram-no retroceder e desistir de participar das eleições.

OPOSIÇÃO

Da chapa de oposição, ou provàvelmente a única a participar das eleições do dia 9, constam três dirigentes sindicais que contam com o apoio da maioria dos delegados-eleitores de todo o país: Iraci Wagner, Presidente da Federação dos Trabalhadores em vestuários do Rio Grande do Sul e Secretário da atual diretoria da CNTI; Clodsmidt Riani, de Minas Gerais e atual Vice-Presidente da Confederação, e Dante Pelacani, Presidente da Federação Nacional dos Gráficos e Conselheiro do DNPS, onde representa os trabalhadores.

Certo da vitória, o Sr. Pelacani informa:

— Vamos substituir o homem e dar à CNTI a sua verdadeira finalidade, que é a de coordenar, orientar e impulsionar as campanhas reivindicatórias dos 5 milhões de trabalhadores da indústria a ela filiados.

Classificado pessoal do IAPETC

A Comissão de Classificação de Cargos aprovou o Plano de Classificação do pessoal do IAPETC, com alterações mínimas, segundo o Presidente do Conselho Administrativo e o Diretor do Departamento de Administração Geral da autarquia. Desse modo, o DASP classificou 12 700 cargos e beneficiou 8 600 servidores.

O Plano foi aprovado em caráter definitivo e no início da próxima semana, já dactilografado e com as novas modificações impostas pelo DASP, o trabalho será encaminhado ao Presidente da República e ao Primeiro-Ministro, para aprovação e publicação.

NOTAS RELIGIOSAS

Um apóstolo das vocações

No campo das vocações sacerdotais é um trabalho surpreendente e admirável o que realizou, e vem prosseguindo, o operoso Arcebispo de Cuiabá, D. Orlando Chaves, como se pode observar do minucioso relatório que o eminente prelado nos oferece, publicado em número recente da *Revista da Conferência dos Religiosos*.

Referindo-se à escassez do clero, afirma que ela não existe por falta de vocações, pois quando Provincial Salesiano da Inspetoria que compreende os Estados do Sul, havia a convicção e não existiam vocações bastantes. Mas, lançou a Cruzada das mil vocações e, em nove anos, êsse número estava superado, tendo-se constituído, nesse período, cinco grandes casas de formação, entre as quais um noviciado.

Teve a ajuda de vinte mil cooperadores e pôde ver, por obra da Providência, excelentes resultados do trabalho realizado: mais de oitenta noviços, mais de duzentos alunos de Filosofia. Desdobrou a Inspetoria de São Paulo em duas; pouco depois enviava missionários ao Amazonas e Mato Grosso. E até a Índia e a China receberam missionários brasileiros.

Eleito Bispo de Corumbá, território de Missões, recomeçou a atividade pelas vocações, agora para o clero secular. Não havia nada além de um seminário fechado. O ambiente era negativo. Havia até os que pretendiam dissuadi-lo de prosseguir. Hoje Mato Grosso tem três seminários e um pré-seminário para a formação do clero secular e quatro casas de formação para religiosos. Quase quatrocentos seminaristas, alguns no Seminário maior e já alguns sacerdotes. Estão em construção mais dois seminários e começou nova cruzada das mil vocações para o clero secular do Estado.

Elevado à presidência da Comissão Episcopal da Obra das Vocações Sacerdotais da Conferência Nacional dos Bispos do Brasil, já lançou um apêlo para a campanha de um seminarista para cada mil habitantes. Tendo levantado a estatística dos atuais seminaristas do País, que atingem pouco mais de vinte e cinco mil entre clero secular e clero religioso, conclui que é preciso triplicar o número, e, pois, triplicar o trabalho, os esforços e os sacrifícios.

D. Orlando Chaves assegura que não há falta de vocações, mas talvez deficiência de recrutamento e falta de cuidado das vocações. E o prelado estende suas considerações a outros aspectos da campanha e da contribuição que a ela devem dar as Dioceses, as Prelazias, as Ordens Religiosas e quantos desejam ver atingidos os grandes objetivos da campanha vocacional. — *M. A.*

Santo de hoje:

SANTO AMBRÓSIO, BISPO, CONFESSOR E DOUTOR

Filho de uma ilustre família da nobreza romana, Ambrósio era Governador de Milão, quando foi escolhido pelo povo para suceder na cadeira episcopal da Cidade. Grande figura da Igreja, desempenhou papel considerável como conselheiro na côrte, fazendo frente à heresia e levando o Imperador Teodósio a penitenciar-se publicamente do massacre de Tessalônica. Teve a glória de converter Santo Agostinho e é considerado como um dos quatro grandes Doutores da Igreja Latina. Santo Ambrósio enriqueceu com numerosos hinos o Ofício Divino e introduziu no Ocidente o uso das antífonas e o costume de alternar a recitação dos Salmos. Morreu a 4 de abril de 397. Hoje, celebramos o aniversário da sua sagração.

A Missa de hoje:

Hoje, 7 de dezembro — Quinta-feira — Santo Ambrósio, Bispo, Confessor e Doutor — Terceira classe — Missa própria — Glória — Segunda oração da Féria — Prefácio comum — Paramento de côr branca.

A Missa de amanhã:

Amanhã, 8 de dezembro — Sexta-feira — Imaculada Conceição de Nossa Senhora — Primeira classe — Missa própria — Glória — Segunda oração da Féria — Credo — Prefácio de Nossa Senhora — Paramento de côr branca.

DIA SANTO DE GUARDA

Amanhã, festa da Imaculada Conceição de Nossa Senhora, é dia santo de guarda. Todos os fiéis, não estando legitimamente impedidos, têm obrigação de assistir à Santa Missa.

FESTA DA PADROEIRA NO ENGENHO NOVO

A Paróquia do Engenho Novo vai celebrar, amanhã, com tôda a solenidade, a festa de sua excelsa Padroeira, Nossa Senhora da Conceição. Entre os vários atos programados haverá solene cerimônia às 17 horas, com Missa festiva às 18 horas. Estarão presentes altas autoridades religiosas, civis e militares. O Revmo. Padre Alexandre Lingua faz um caloroso convite a todos os paroquianos para que compareçam a êste ato de homenagem à Virgem Imaculada.

Soabala será polícia de vigilância

Os presidentes de associações de bairro estão organizando a Soabala, polícia particular de vigilância, que será formada com os ex-componentes da Guarda Noturna, sob o comando do Major Luís Siqueira. Os moradores de residências particulares pagarão a mensalidade de Cr$ 100 e as casas comerciais Cr$ 300.

Segundo informou o Major Luís Siqueira, a campanha está recebendo apoio integral dos comerciantes dos bairros da Guanabara. Quanto ao uso de arma pelos vigilantes, será solicitada autorização ao Chefe de Polícia.

A idéia da fundação dos vigilantes surgiu com a criação da Sociedade dos Amigos do Bairro da Lapa (Soabala), presidida pelo Sr. Theonas de Sousa e Silva. Já foram realizadas duas reuniões para debate do estatuto da polícia particular.

Vinte mil crianças no Recife recebem a 1a. dose da vacina Sabin

Recife (Do Correspondente) — Cêrca de 20 mil crianças compareceram ontem aos diversos postos instalados na Cidade para receber a primeira dose da vacina Sabin, após intensa campanha publicitária pela vacinação em massa.

Para o lançamento da vacina no Recife, chegou na véspera o Ministro da Saúde, Sr. Estácio Souto Maior, acompanhado de grande comitiva integrada por membros do seu Gabinete, Chefes de Serviços e médicos federais. Duzentas mil doses vieram no avião ministerial.

PALESTRA

Após concorrida recepção no Aeroporto dos Guararapes, o Ministro Souto Maior manteve longa palestra com o Governador do Estado e foi homenageado, à noite, com um banquete que lhe foi oferecido por correligionários.

Interrogado sôbre a próxima sucessão estadual, o Sr. Souto Maior esquivou-se de fazer qualquer pronunciamento, limitando-se a afirmar que, no momento, só está preocupado com a vacinação das crianças pernambucanas.

valem como dinheiro nas melhores lojas da cidade

CHEQUES DE VIAGEM

Onde você chegar, poderá pagar suas compras com Cheques de Viagem do Banco Nacional de Minas Gerais. Também os hotéis e as companhias de aviação os aceitarão como dinheiro. São trocados em tôda parte pelo seu valor nominal, sem qualquer despesa. Com nossos Cheques de Viagem você terá sempre "dinheiro no bolso" . . . mas dinheiro garantido contra perdas e roubos, que só pode ser usado com sua assinatura.

BNMG

um serviço grátis do

BANCO NACIONAL DE MINAS GERAIS S. A.

reúna a família...
tire uma fotografia...
...e peça para
copiar essa foto nos

CARTÕES DE NATAL FOTOGRÁFICOS Kodak

Já pensou? Êsse ano seus Cartões de Natal serão diferentes... muito mais interessantes... cheios de personalidade! Converse com seu fotógrafo sôbre os CARTÕES DE NATAL FOTOGRÁFICOS KODAK. Seus parentes e amigos gostarão de recebê-los! Mas... não deixe para a última hora! Fale com seu fotógrafo ainda esta semana!

PROCURE NO SEU REVENDEDOR KODAK

BÔLSAS E COTAÇÕES

MERCADORIAS

CAFÉ

O mercado de café disponível funcionou ainda ontem, em condições calmas e com as cotações inalteradas. O tipo 7, vigorou a base anterior de Cr$ 500,00 por 10 quilos e não houve negócios declarados sôbre o disponível. O IBC, não forneceu os dados referentes a existência e café despachado para embarques. Fechou inalterado.

PAUTA SEMANAL

Estado do Rio — Café comum	Cr$	48,00
Estado de Minas — Café comum	Cr$	50,00
Café fino	Cr$	81,85
Estado do Paraná — Café comum	Cr$	70,00
Idem, fino	Cr$	81,85

Liberado em 5 de dezembro:

Estrada de Rodagem

Minas	2 175
Paraná	1 720
Goiás	490
E. do Rio	120

Leopoldina

Minas	250

Marítima

Minas	1 247
Total	6 002
Desde o 1.º do mês	40 139
Desde o 1.º de julho	1 303 061
Idem, ano passado	1 321 196
Entrada p/ caminhão	4 505
Desde o 1.º de julho	780 914

EMBARQUES

Em 4 e 5 de dezembro:

América do Norte	1 500
Europa	7 290
Total	8 798
Desde o 1.º do mês	20 278
Desde o 1.º de julho	1 207 395
Idem, ano passado	1 560 056
Existência	—
Idem, ano passado	1 351 200

ALGODÃO

Sem alteração na tabela de preços e em condições firmes, funcionou ainda ontem, o mercado de algodão em rama. Entradas não houve e saíram 300, ficando armazenados em depósito 42 018 fardos.

COTAÇÕES

QUALIDADES:	Por 10 quilos
Fibra Longa	Próx. Fut.
Seridó — Tipos 3-4	2 200 - 2 350
Fibra Média	
Sertões — tipos 3-4	2 030 - 2 050
Ceará — tipos 3-4	2 000 - 2 050
Fibra Curta	
Matas — tipo 3	1 850 - 1 900
Paulista — tipo 5	1 900 - 1 950

AÇÚCAR

Continuava ainda ontem, o mercado de açúcar em posição estável e com as cotações inalteradas. Entradas não houve e saíram 20 500, ficando em depósito nos trapiches 137 148 sacos.

COTAÇÕES

Qualidades:	Por 10 quilos
Branco Cristal	Cr$ 1 542,00
Mascavinho	Cr$ 1 495,00

Títulos

Regulou a Bôlsa de Títulos ontem, em condições mais ativas e acusou negócios de relativos interêsse nos papéis em evidência. As apólices da União, as Obrigações do Tesouro Nacional, as Ferroviárias, as de Guerra Grau III e Reaparelhamento Econômico relaram estáveis e inalteradas, o mesmo acontecendo com as estaduais e municipais. As ações de bancos permaneceram sem alteração. As ações da Belgo Mineira, Brahma, Ferro Brasileiro, Lojas Americanas, Mesbla, Sid. Nacional, Mannesmann, Brasil Bolívia de Petróleo, Vale do Rio Doce portador, White Martins e Willys Overland ord., estiveram mais fracas e acusaram baixa nas cotações. As ações da Editora Delta continuavam firmes e em alta, mantendo-se os demais papéis sem modificação digna de registro. Foram vendidos 11 802 títulos, na importância de Cr$ .... 74 859 642,00. As letras de importação do Banco do Brasil, negociadas em Bôlsa, renderam Cr$ 19 560 472,00. Venderam-se letras de câmbio das Cias. Crediaan, Fides e Finco S. A., no valor vendável de Cr$ 6 007 714,50, como se vê a seguir.

VENDAS EFETUADAS

Após. da União:

533	D. Emis. port.	840
100	Reajust.	840

Obrigações

9	Reap. (1952)	665
147	Idem	670
8063	Idem (1953)	750
609	Idem	760
32	T. Nac. 1939 — Grau I — 7%	840
6302	Ferrov. — Grau I, 7%	835
302	Grau I — 7%	840
46	Grau I — 7% S/ Impôsto	840
815	Idem	850
37	Grau II — Cr$ 1 000	830
184	Idem	840

Estaduais Após.

7	Maranhão	1 030
130	Minas 7% pt.	470
3	Minas 1934 1.ºS.º pt.	95
71	Idem	100
94	Idem 2.ºSº (94)	95
80	Idem 3.ª Série	95

Municipais

181	181 L. 800	550
429	L. 820 — P/A	600
6665	Idem	603
13	Idem	604
1592	Idem	605
58	Idem P/B	580
5	Idem	585
264	Idem	590
82	Idem	600

Bancos — Ações

256	Brasil	1 500
648		1 600
188	Portuguêa Brasil Nom	410

Companhias:

829	A. Fabril	300
1050	Brasil Industrial	100
60	Confiança Inf.	200
132	Fab. Tec. D. Isabel	1 400
2956	Progresso Ind. Nom.	400
20	A Exposição Modas — Pref.	750
300	Bras. Petróleo Ipiranga Pref.	870
50	Brasil. Petróleo Ipiranga Pref.	880
50	Idem	900
650	Brasileira de Roupas — Pref.	1 050
1000	Carioca Industrial	190
500	Brahma Ord.	730
500	Idem	735
504	Idem	740
3252	Idem Pref.	730
195	Idem	735
900	Idem	740
600	Idem	750
26	Cigarros S. Cruz .pt	5 500
15	C. Paraíso Nom	220
27037	D. Santos port.	100
10	Editora Delta	39 500
162	Ferro Brasileiro	2 200
15000	F. L. M. Gerais	50
10	Fosforita Olinda	1 150
100	Ind. Melhoramentos do Brasil	130
100	Lojas Americanas	3 200
200	Idem	3 250
915	Mesbla pt. (315,00)	315
100	Idem	320
1000	Moinho Santista c/ Dir e Ex/Div.	1 460
6690	N. G. Máquinas e Equipamentos de Escritório — Ord.	2 300
13 610	Predial e de Saneamento do R. Janeiro — Ord.	1 000
40	Idem Pref.	1 000
18	Petróleo União Ord.	5 500
1500	B. Mineira pt.	3 840
1040	Idem	3 850
100	Idem	3 860
330	Idem	3 870
500	Idem	3 770
150	Idem	3 190
340	Idem	3 900
123	Mannesmann Ord.	2 800
40	Idem	2 900
105	Idem Pref.	2 900
94	Sid. Nacional	950
1000	Brasil Bolívia Pref.	130
7800	Idem	135
100	Vale R. Doce pot.	4 400
1000	White Martins	600
6016	Willys Ov. Ord.	90
1500	Idem	90,50

Debêntures

9	Petrobrás Cr$ 200	176
4	Idem . Cr$ 400	332
7	Idem Cr$ 800	704
65	Idem Cr$ 1 000	880

Letras de Importação

Cr$

500 000	Bco. Brasil 183 d.	87,80
346 000	Vá 4/3/62	88,40
4 981 000	V. 8/4/62	88,60
8 482 000	V. 13/4/62	88,60
3 000 000	V. 19/4/62	88,60
2 000 000	V. 21/4/62	88,60
2 228 000	V. 24/4/62	88,60

Letras de Câmbio

FIDES S/A.

Cr$		
300 000	— 121 dias	91,94
200 000	— 132 dias	91,20
300 000	— 135 dias	91,00
250 000	— 156 dias	89,60
700 000	— 159 dias	89,40
500 000	— 186 dias	87,60
500 000	— 187 dias	87,54

FINCO S/A.

100 000	— 222 dias	86,742
100 000	— 252 dias	84,95
100 000	— 283 dias	83,099
100 000	— 314 dias	81,247
1 200 000	— 332 dias	80,172
1 250 000	— 363 dias	78,321
100 000	— 375 dias	77,604
1 200 000	— 393 dias	76,529
100 000	— 467 dias	72,11
100 000	— 495 dias	70,438
100 000	— 526 dias	68,586
100 000	— 556 dias	66,794

Café na Bôlsa de Nova Iorque: operações lentas e mercado sem estímulo

Nova Iorque, 6 (UPI-AP-JB) — O café Santos B, para entrega futura, fechou, hoje, com baixa de 24 e alta de 7 ponto, após vendas de 19 lotes. O M fechou com baixa de 34 a 54 pontos, sendo vendidos 32 lotes. O R estêve entre inalterado e 15 pontos de alta, com venda de oito lotes. As operações foram realizadas lentamente e sem características definitivas. Não houve notícias suscetíveis de estimular o mercado.

No mercado para entrega imediata quase não houve alterações. O Santos continuou a 34. Os Colombianos tiveram baixa de 1/4 cotando-se a 43. O mexicano lavado de Coatepec foi cotado a 37 e os Ambriz 1 e 2 a 20 3/4 e 21 centavos, respectivamente.

MERCADO A TERMO

Foram as seguintes as cotações, em cents por libra-pêso, entregas futuras:

Contrato B:

Dezembro	34.15
Março	34.33
Maio	34.45
Julho	34.15

Contrato M:

Dezembro	39.21
Março	39.65
Maio	39.70
Julho	39.85
Setembro	40.20

CACAU

Cotações do cacau, para entrega imediata, em centavos de dólar norte-americano por libra (453,6 gramos), fob Nova Iorque, ao fechamento da Bôlsa.

Tipos	Hoje	Anterior
Acra	20.22	28.14
Bahia	27.47	27.14
Equador	28.22	27.64
Dominicano	27.22	27.04

AÇÚCAR

Nova Iorque, 6 (UPI) — Os futuros do contrato mundial de açúcar número 9 fecharam entre inalterados e em baixa de 2 pontos. Foram vendidos nove lotes.

Os do número 8 fecharam também entre inalterado e em alta de 4 pontos, na venda de dois lotes, e os do nacional número 7, com dois de alta e dois de baixa e venda de 31 lotes.

Informou-se que o mercado de Londres estava calmo, formulando-se novas ofertas de cru de beterraba francês e polonês de baixo preço.

No mercado local, não houve compras de cru nacional pelas refinarias norte-americanas. As entregas em princípios de 1962 continuam disponíveis ao preço de 6.35 centavos de dólar por libra-pêso, entregue.

MOEDAS

LIBRA

Venda	Cr$	335,00
Compra	Cr$	325,00

DÓLAR

Venda	Cr$	942,00
Compra	Cr$	914,00

LIVRE

Os bancos particulares vendiam o dólar no mercado financeiro a Cr$ 325,00 e compravam a Cr$ .. 320,00 e a libra a Cr$ 914,00 e a Cr$ 900,00 respectivamente. No mercado comercial, o dólar vigorou para importação a Cr$ 320,00 e a libra a Cr$ 900,00 e para exportação a Cr$ 310,00 e a Cr$ .. 872,00, respectivamente.

O Banco do Brasil vendia o dólar no mercado de câmbio livre a Cr$ 307,00 e comprava a Cr$ 300,00, exclusivamente para importação e exportação.

Durante o dia, os bancos particulares passaram a vender o dólar no mercado financeiro a Cr$ 335,00 e comprar a Cr$ 325,00 e a libra a Cr$ 942,00 e a Cr$ 914,00, respectivamente. Para importação, o dólar passou a vigorar a Cr$ .. 325,00 e a libra a Cr$ 914,00 e para exportação a Cr$ 315,00 e a Cr$ 886,00, respectivamente.

Nessas condições, fechou fraco.

CAMBIO MANUAL

No mercado manual o dólar regulou para venda a Cr$ 405,00 e para compra a Cr$ 400,00 e no câmbio negro a Cr$ 400,00 e a Cr$ 395,00, respectivamente.

MERCADO FINANCEIRO

Os bancos particulares afixaram as seguintes taxas:

	Venda	Compra
Dólar	325,00	320,00
Libra	914,00	900,00
Franco francês	66,25	65,23
Franco belga	6,53	6,43
Franco suíço	75,29	74,13
Lira	0,523,9	0,515,8
Shilling	12,61	12,42
Escudo	11,42	11,25
Marco	80,20	89,06

MERCADO COMERCIAL

Os bancos particulares afixaram as seguintes taxas:

	Impt.	Expt.
Libra	900,00	372,00
Dólar	320,00	310,00
Franco francês	65,23	63,19
Franco belga	6,43	6,23
Franco suíço	74,13	71,81
Lira	0,515,8	0,499,7
Shilling	12,42	10,90
Escudo	11,25	10,90
Marco	89,06	86,28
Florim	79,95	86,28

O Banco do Brasil para compras relativas às exportações de café, forneceu as seguintes taxas:

	Cr$
Libra	843,450
Dólar	300,00
Franco francês	61,155
Franco belga	6,0285
Coroa sueca	58,080
Coroa dinamarquesa	41,450
Franco suíço	69,495
Libra irlandesa	801,648
Escudo	10,500
Pêso argentino	3,600
Pêso uruguaio	27,000
Lira	0,4834
Marco	75,000
Coroa norueguesa	42,135
Florim	83,490
Shilling	11,625

O Banco do Brasil cotou o dólar-convênio a Cr$ 300,00, para os demais convênios o dólar regulou a Cr$ 285,00.

O dólar fiscal para o corrente mês foi fixado em 310,77.

Câmbio livre em N. Iorque

Nova Iorque, 6 (UPI) — Cotação de moedas estrangeiras em relação ao dólar norte-americano:

Cruzeiro (mercado livre)	0.0034
Libra esterlina	2.8125
Marco alemão	0.2501
Pêso argentino	0.0124

Encontro de autoridades sanitárias

Os Secretários de Saúde da Guanabara e Estado do Rio, juntamente com diretores dos Serviços de Assistência Médica da Previdência Social e dos Serviços de Tisiologia dos mesmos Estados estarão reunidos nos próximos dias 13, 14 e 15, na Academia Nacional de Medicina, para o Encontro Regional promovido pelo Serviço Nacional de Tuberculose, que coincidirá com a I Reunião das Autoridades Sanitárias.

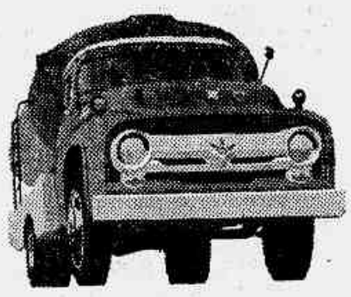

FORD F-600, V-8, 167 H. P. – chassis de 172", para 6,5 t.

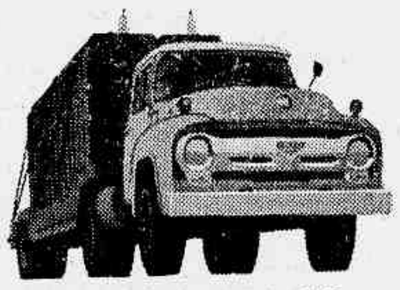

FORD F-600, Diesel, de 128 H. P. – chassis de 148", cavalo-mecânico para 12 t.

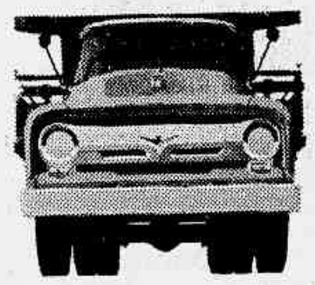

FORD F-600, V-8, 167 HP — chassis de 172", para 6,5 t.

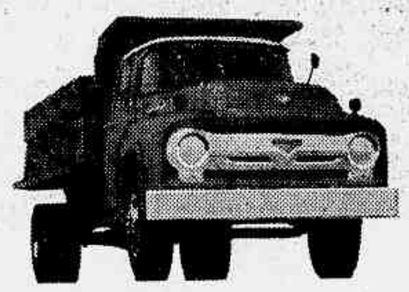

FORD F-600, Diesel, 128 H. P. – chassis de 148" ou 172", para 6,5 t.

mais uma vantagem exclusiva do caminhão

FORD F-600

agora V. pode escolher o seu FORD F-600 com motor a gasolina — ou diesel!

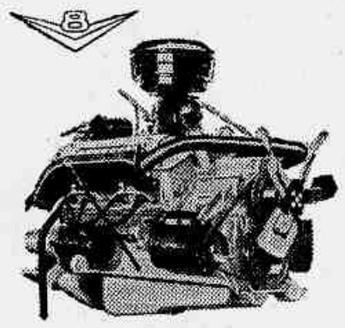

O mais econômico e poderoso motor a Gasolina! O famoso motor Ford V-8, com pistões de curso reduzido! 167 HP – uma verdadeira usina de fôrça, que trabalha com a máxima economia.
Tubulação de admissão mais ampla. Válvulas de tipo rotativo, de limpeza automática. Pistões de liga especial de alumínio, muito mais resistentes. Guias de válvulas de construção integral, para melhor resfriamento.

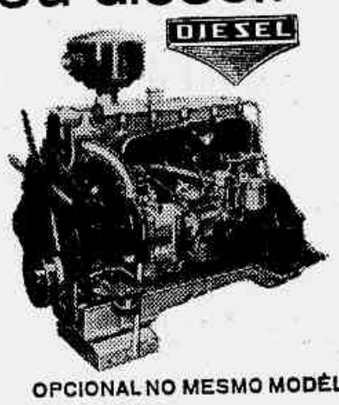

OPCIONAL NO MESMO MODÊLO:
O mais aperfeiçoado motor Diesel, de 6 cilindros, 128 HP a 2850 r.p.m., cujo bloco é fundido na própria Ford! Torque máximo: 271 lb./pé a 1550 r.p.m. Bomba injetora tipo rotativo, com governador automático e dispositivo de contrôle altimétrico de dosagem automática de combustível. Quatro etapas de filtragem do óleo combustível asseguram maior limpeza, segurança e durabilidade do motor. Fluxo integral na filtragem do lubrificante!

Se V. vai adquirir um caminhão, converse antes com um Revendedor Ford. Êle é o único que poderá lhe dar um conselho imparcial na escolha do caminhão que mais convém a V. Êle é o único que tem uma linha completa de caminhões – com possibilidade de opção entre motores a Diesel ou Gasolina, nos modelos pesados – para dar a solução certa e econômica a cada um dos problemas específicos de transporte! Para os frotistas (ou para aquêles que estão a caminho de ser frotistas), a existência do F-600 com motores a gasolina ou diesel é mais um fator de Economia Global, mais uma razão para escolher sempre Ford!

Caminhões FORD a Gasolina ou Diesel – os únicos que oferecem ECONOMIA GLOBAL

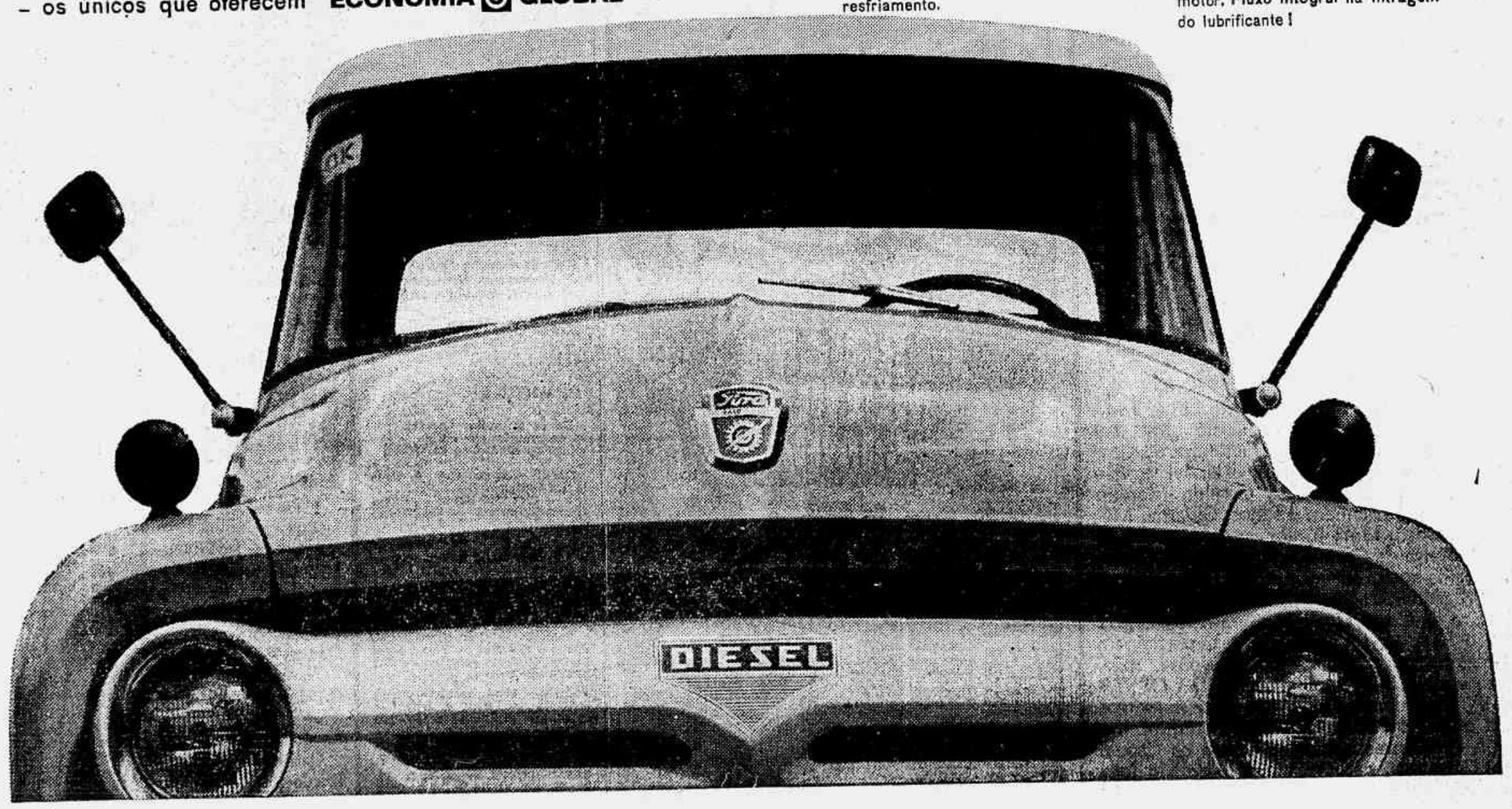

Govêrno da Guanabara

1. Governador jubila e aposenta
2. Gratificação por tempo de serviço
3. Proventos anuais de inatividade

O Governador assinou os seguintes atos: jubilando Laura de Castro; aposentando Joaquim de Oliveira, José Antônio de Oliveira, Ponciana da Costa Cunha, Rafael Arcanjo de Faria, José Ribeiro de Sousa, Carlos Gomes Filho, Luís Manuel Machado, Davi Vicentini, Carlos Augusto Lôbo, João Antunes Guimarães, Teotino Ventura do Nascimento, Francisco Leandro, José Sérgio Ribeiro, Joaquim Batista, Antônio Augusto Macedo César, Maria de Lourdes Lima, Cid Moreira de Sousa Pinheiro, Emílio de Menezes, Homero da Rocha, José Mota, Hermenegildo Gomes de Oliveira, Severino Vieira de Almeida, Benedito Pereira, Esmeraldino Jacinto da Cruz, Austregésilo Conceição, Alírio de Arimatéa, Graziela de Abreu e Lima Vieira, Luís Rocha, José Vitalino, Pedro Tomé Ferreira, João Pereira de Oliveira, Ivan Manuel Granja, Otacílio Evangelista da Silva, Jorge Soares da Fonseca, Francisco Pereira Pacheco, Eduardo Cavalcânti Lins, José de Ribamar Teixeira Leite, Paulo Apóstolo Alves da Silva e Antônio Carneiro Soares; demitindo, por abandono do cargo, Leda Rodrigues Jacó, Antônio Ramos Duarte, Germano Serra Machado, Artur Meneses da Silva, Georgina Santos, Pedro Tosta de Sá, José Hamilton do Amaral, Wellington Martins Ribeiro, Joaquim Ferreira de Assunção e Renato Pereira Dias; exonerando, a pedido, Alvaro Deislano do cargo de auxiliar acadêmico de medicina; nomeando, tendo em vista a classificação obtida em concurso, Geraldo de Magela Gatto de Mendonça para exercer o cargo de Oficial de Justiça, do quadro da Justiça do Estado; exonerando, a pedido, Maria de Lourdes Henrique Fraga do cargo de Enfermeiro; demitindo José dos Santos, Amarílis Vieira da Silva Veríssimo, Fany Reznik, João da Costa Bongosto, Cícero Ribeiro Sandroni, Maria de Lourdes Bastos Leal, Otávio Rodrigues dos Santos; exonerando, a pedido, Celi Carvalho dos Santos, Raquel Benvida da Silva, Dalva Silva dos Santos e José Felipe Filho; e considerando readmitindo José Barreto Pelosi e Maria da Aparecida Tramontano, a partir de 5 de setembro de 1960.

GRATIFICAÇÃO ADICIONAL

Por terem completado tempo de serviço exigido por lei, o diretor do Departamento do Pessoal concedeu gratificação adicional de 25% sôbre os atuais vencimentos que percebem aos servidores Lourival Daller Pereira, Pedro Ferreira, Osvaldo da Silva, Alcides Cordeiro, Adalto Hobher, Julieta Nunes Pires, Damião Francisco de Andrade, Ivan Lopes, Silvia K. da Rocha MacDowell, Carlos de Brito Gonçalves, Luís Américo Costa, Emídio Francisco Simões, Zemaison Medina, Maria Angelina Palhares Machado, Ademar de Mendonça Cardia, Júlio Veloso do Carmo, Oriando Pais de Sousa, Antenor Gonçalves Ferreira, Estela Leite Luz, Léa Quartin Pinto, Josafá Pereira do Nascimento e Manuel José Rêgo; e, de 15% aos funcionários cujos nomes se seguem: Geraldo Moreira, Robete da Silva Braga, Manuel Raimundo da Silva, Reolindo Teodoro da Silva, Mirta da Glória Lages Coelho, Rosa de Almeida Neves, Silvio Monteiro Gonçalves, José Maria de Oliveira Neves, Zulmira Lopes Cardia, Carlos Alberto Tôrres Quintanilha, Felicíssima Augusta Cintra, Josefa Cavalcânti Avioli de Barros, Enaldo Cravo Peixoto, Abellarde Armando Ladeira, Dina Fucks Chafelloy, Alzeri Pinto de Azevedo, Osvaldo Augusto de Carvalho, Osvaldo de Freitas, Jôrge Costa, Mozart Barbosa Cópio, José Marques Gomes, Maria Helena Silva Dantas, Rosina Forino Nigliano, Ondina Ferreira da Silva, Carlos da Silva Fapiães, Albertina Perrota Martins, Alceste Ferreira Pinto, Maria José Peçanha Pereira, José Nicodemos, Carlos da Silva, Euscrio dos Santos, Dalva Ferreira, Pedro José Barcelos, José Alves Benedito, Maria José Lopes, Salvador da Costa Leitão, José Marcelino Martins e Jorge Sousa Viana.

PROVENTOS DE INATIVIDADE

O Diretor do Departamento do Pessoal assinou apostilas fixando os proventos anuais de inatividade dos seguintes servidores: Maria Madalena Maciel de Matos, em .. Cr$ 408 000,00; João Alves Teixeira, em Cr$ 120 000,00; Gustavo do Rêgo Macedo Filho, em ..... Cr$ 889 724,40; Raul Gregório de Castro, em Cr$ 1 033 243,30; Joaquim Teoófilo Mendes, em .... Cr$ 144 000,00; Ogesci Estêves Lisboa, em Cr$ 594 000,00; Elza Murga da Rocha Freire, em ..... Cr$ 540 000,00; Leopoldina Corrêa de Vasconcelos, em Cr$ 600 000,00; Nilda Pereira Soares, em ..... Cr$ 132 000,00; Aglaide Gabriel Nassara, em Cr$ 360 000,00; Arlete Corrêa da Silva, em Cr$ 600 000,00; Bárbara da Conceição, em ..... Cr$ 600 000,00; Américo Rodrigues, em Cr$ 198 000,00; Osvaldo Jorge de Oliveira, em Cr$ 216 000,00; Adahil da Silva, em Cr$ 168 000,00; Carlos de Oliveira Freire, em ... Cr$ 387 360,00; Paulo Coelho Neto, em Cr$ 725 360,00; Idalina Moreira Gomes Osório, em Cr$ 600 000,00; Alcides de Araújo Góis, em ..... Cr$ 264 000,00; Maria de Lourdes de Segadas Alves, em ..... Cr$ 674 460,00; Mariana Teixeira D'Alessandro, em Cr$ 360 000,00; Ademar Magalhães Toussaint, em Cr$ 240 000,00; Pedro Joaquim de Jesus, em Cr$ 132 000,00; Paulo Ferreira Godinho, em ..... Cr$ 581 292,00; Anibal Braga, em Cr$ 168 000,00; Elias Vita, em .. Cr$ 144 000,00; Alcides Gentil, em Cr$ 941 598,00; Antônio Soares de Pinho, em Cr$ 240 000,00; Ana Luíza Geleden, em Cr$ 288 000,00; Odaléa Ezilda Pitanga Granado, em Cr$ 600 000,00; e Jordão José Gomes, em Cr$ 115 200,00.

INQUÉRITO ADMINISTRATIVO

Por terem faltado ao serviço por mais de 30 dias consecutivos, o Governador determinou fôsse instaurado inquérito administrativo contra os servidores Doris Maria Luz de Oliveira, Oasse Ayeska, Luís Paula Freitas, Mira Panitzky, Gustavo Peccinini, Mariza Cupertino de Avelar, Dario Abdelnur, Vitra Moniz Ribeiro da Costa, Léa Moura Viana, Alcebiades José do Nascimento, Teresinha de Jesus Barbosa Apazzuco, Fábio Talarico, Válter Nunes de Oliveira, Ofélia Drumond Andrade Muller, Sérgio Arantes Furtado Mendonça, Antônio Fonseca, Valdomiro José da Cruz, Alexandre Hemes de Azevedo, Thaller Machado de Araújo, Helton Valentine, Moacir Pereira de Figueiredo, Calil Ali, Ivan Moreira, Antônio Trindade Sampaio, Stélio da Conceição, Angelino Hermógenes dos Santos, Jorge do Vale e Valdemar Alves de Oliveira. Por 60 faltas interpoladas: Jorge Brás de Oliveira, Francisco Omar Damasceno e José Francisco Oliveira.

DESPACHOS DO GOVERNADOR

Na Secretaria de Administração: — Maria de Nazaré da Gama Abreu Raposo — Acho mais barato dar logo a exoneração. Fique êste processo como prova de que ela não quer trabalhar para quem, durante todos êstes anos, lhe pagou pontualmente sem receber, de sua parte, qualquer esfôrço. Lavre-se o ato, quanto antes; Dulce Barreiros — Indeferido; Maria Helena dos Reis de Castro Barbosa — Não concordo. Simpatizo muito com a idéia de que a mulher deve acompanhar seu marido. Mas o Estado se interessa ainda mais para que as crianças tenham professôra. O natural é que o marido sustente a mulher, já que a leva para outra cidade. O povo carioca é que não pode garantir-lhe a vaga, que deve ser preenchida por outra professôra. Demita-se a professôra por abandono de emprêgo. Preencha-se a vaga; Sônia de Andrade — De acôrdo. Mas, convém que a professôra saiba que o magistério não é bico. Logo se decida; José Amâncio Bauer — Ao Dr. Segadas Viana, para opinar. Ouça o servidor; Francisco Martins e outros — Ao Secretário de Educação, é assunto a tratar em despacho; Alair Soares — A sorte dêle é ser o mês de Natal. Concordo com as razões da Comissão. Dê-se outra oportunidade. Mas expliquem-lhe que, na próxima, sai; Heitor Caracas Linhares — Arquivar, não. Envie o processo ao General Mandim, para sua orientação; Antônio Magno Coelho Filho — Mas aposente o homem. Êsses casos devem ser erradicados do Serviço Público; Nilton Reis — Aguardo o resultado, espero que não demore. Mário Martins dos Santos — Neste caso, devem aposentá-lo de vêz. Adair Faler Melo e outros — Autorizo; e Luci Martins de Brito e outros — Autorizo.

SECRETARIA DO INTERIOR E SEGURANÇA

Atos do Secretário: Designando Renato Maggioli Costa, Manoel Domingos Pinto para o Departamento de Fiscalização.

Missa dos alunos do P. Frontin

Os alunos da turma de 1931 do Colégio Paulo de Frontin farão celebrar, hoje, missa gratulatória, às 11 horas, na Igreja da Candelária.

A missa de ação de graças deverão comparecer todos os antigos colegas de há 30 anos, atualmente no Rio.

GUSA VENCEU PRÊMIO RÁDIO "JORNAL DO BRASIL" NO JUBILEU DE TEÓFILO

Na festa com que o Jóquei Clube Guanabara prestou homenagem ao locutor Teófilo de Vasconcelos, pela passagem de seu 25.º ano de atividade como *speaker* de corridas de cavalos, a égua Gusa venceu o Prêmio Rádio JORNAL DO BRASIL, tomando a ponta após a entrada da reta e trocando orelhas no final.

Teófilo recebeu um rico troféu, que chamou de monumento no discurso que pronunciou, em sinal de agradecimento à cerimônia. Antes, usou da palavra o Sr. Peixoto de Castro, que, referindo-se ao JORNAL DO BRASIL e dirigindo-se à nossa Diretora-Presidente, Condêssa Pereira Carneiro, observou: "O JORNAL DO BRASIL foi e continua sendo o Jornal da minha predileção".

As corridas realizadas ontem no Jóquei Clube Guanabara apresentaram os seguintes resultados:

1.º PAREO — 1 600 metros — A. L. — Prêmio: Cr$ 120 000,00. — (Vesiasiano Lírio da Cruz).

	Kg
1.º Breast Playt, L. Vaz	56
2.º Mondo, D. Neto	55
3.º Volpone, A. Olivares	55
4. Don Leivas, I. Sousa	56
5.º Jordaniro, R. A. Pinto	56
6.º Zizia, A. Santos	52

Diferenças: cabeça e 1 corpo. — Tempo: 101". — Vencedor: (3) 77,00. — Dupla: (13) 46,00. — Placês: (3) 31,00 e (1) 16,00. — Movimento do párea: Cr$ 1 865 280,00. BREAST PLAYT: — 5 M. A. — Paraná. — Filiação: Malatero e Alamada. — Criador: Nicola Pelanda. — Proprietário: Wilson Geraldo Veloso. — Treinador: Válter Aliano.

2.º PÁREO — 1 000 metros — A.L. — Prêmio: Cr$ 100 000,00. — (Heitor de Lima e Silva).

	Kg
1.º Jucíry, A. Gomes	52
2.º Kerean, O. Machado	56
3.º Corrupião, M. Niclevisk ...	54
4.º Castor, D. Silva	56
5.º Dourak, P. Lima	58
6.º Troika, W. Andrade	54
7.º El Aladim, A. Azevedo	51
8.º Kansa Gay, R. A. Pinto ..	54
9.º Huy, O. Rodrigues	52

Não correram: Catilinária, Delriosinho, Albertão, Luxor e Tunquelem.

Diferenças: 1 ½ corpo e 2 corpos. — Tempo: 63" 3/10. — Vencedor: (12) 92,00. — Dupla: (34) 92,00. — Placês: (12) 14,00 — (7) 13,00 e (2) 20,00. — Movimento do páreo: Cr$ 2 163 380,00.

JUCIRY: — 8 M. A. — Paraná. — Filiação: Danton e Dória. — Criador: Fazenda Santa Angela. — Proprietário: Stud Tupy. — Treinador: D. Sales.

3.º PÁREO — 1 400 metros — A. L. — Prêmio: Cr$ 120 000,00. — (Oscar Vareda).

	Kg
1.º Valparaíso, O. Machado ...	56
2.º Silicon, A. Ricardo	58
3.º Grogojó, A. Azevedo	53
4.º Ramazon, J. Correia	58
5.º Capito, R. A. Pinto	58
6.º Xexéu, J. Ramos	56
7.º Libe, F. Madalena	56
8.º Lictor, W. Andrade	56

Diferenças: focinho e 2 corpos. — Tempo: 90" 2/10. — Vencedor: (5) 29,00. — Dupla: (13) 25,00. — Placês: (5) 15,00 — (2) 14,00 e (8) 15,00. — Movimento do páreo: Cr$ 2 737 320,00.

VALPARAÍSO: — 5 M. A. — São Paulo. — Filiação: Napoleón e Queeland. — Criador: Haras São José e Exp. — Proprietário: Francisco P. Almeida. — Treinador: P. Santos.

4.º PÁREO — 1 400 metros — A. P. — Prêmio: Cr$ 170 000,00 — (RÁDIO JORNAL DO BRASIL).

	Kg
1.º Gusa, A. Bolino.....	54
2.º Bombordo, D. P. Silva....	56
3.º Minha Morena, D. Silva..	54
4.º Birsa, I. Sousa.....	54
5.º Bólido, A. Santos.....	56
6.º Iluna, J. Baffica.....	54
7.º Novata, W. O. Silva.....	54
8.º Bel, W. Andrade.....	56

Diferenças — 2 corpos e 1/2 corpo. Tempo 91" 1/10. Vencedor (2) 29,00. Dupla (12) 52,00. Placês: (2) 16,00 e (1) 16,00. Movimento do páreo: Cr$ 2 692 720,00.

GUSA — 3 P. C. São Paulo. Flamboyant de Fresnay e Morena II. Criador: Haras Ipiranga. Proprietário: Haras Ipiranga. Treinador: Exp. Coutinho.

5.º PÁREO — 1 600 metros — A. P. — Prêmio: Cr$ 140 000,00 — (GERALDO LUÍS).

	Kg
1.º Abril, A. Santos.....	57
2.º Tio Valentim, A. Ricardo	57
3.º Zangão, D. Neto.....	54
4.º Saltador, A. Ramos.....	49
5.º Abas, W. O. Silva.....	53
6.º Atis, J. Correia.....	57

Não correram: Nahusia e Arapixuna. Diferenças: 1/2 cabeça e vários corpos. Tempo: 102". Vencedor: (1) 22,00. Dupla (13) 47,00. Placês (1) 12,00 e (4) 17,00. Movimento do páreo Cr$ 2 692 720,00.

ABRIL — 4. M. C. São Paulo: Swallow Tail e Rúbrica. Criador: A. J. Peixoto de Castro. Proprietário: Stud Salgado Filho. Treinador J. L. Pedrosa.

6.º PÁREO — 1 400 metros — A. P. — Prêmio: Cr$ 140 000,00 — (TEÓFILO DE VASCONCELOS).

	Kg
1.º Borealis, A. Bolino.....	57
2.º Sunred, A. Ricardo.....	57
3.º Latim, P. Lima.....	57
4.º Anona, A. Santos.....	55
5.º Nesplel, S. Cruz.....	57
6.º Bauru, J. M. Santos.....	54
7.º La Candura, F. Madalena.	55
8.º Aconcagua, A. Barroso...	57

Não correram: Suzuk e Isolde. Diferenças — Pescoço e 2 corpos. Tempo: 89" 4/10. Vencedor (1)... 22,00. Dupla (13) 33,00. Placês: (1) 14,00; (5) 14,00 e (6) 51,00. Movimento do páreo Cr$ 2 714 170.

BOREALIS — 4 M. C. S. Paulo. Coaraze e Money Aba. Criador: Nélson e Roberto Seabra. Proprietário: Stud Seabra. Treinador: Carlos Cabral.

7.º PÁREO — 1400 metros — A. P. — Prêmio: Cr$ 100 000,00 — (LUÍS REIS).

	Kg
1.º Pernambuco, O. Machado	56
2.º Joningred, D. Kranzfeld.	54
3.º Garden, A. M. Caminha.	53
4.º Itapagé, H. Cunha.....	58
5.º Moulin Bleu O. Rodrig.	50
6.º My Own, J. Ricardo.....	56
7.º Mágico, P. Lima.....	58
8.º Toelé, M. Henrique.....	54
9.º Máximo, E. Nascimento..	54
10.º Lord Houbigant, I. Sousa	56

Não correram: Sussex e Talleyrand. Diferença: 1 corpo e 1 corpo. Tempo: 91". Vencedor (10)... 63,00. Dupla (34) 35,00. Placês: (10) 17,00, (7) 22,00 e (4) 37,00. Movimento do páreo: ..... Cr$ 3 897 910,00.

PERNAMBUCO — 8. M. C. Pernambuco. Telephonema e Kismel. Criador: Clóvis de Barros Lima. Prop. João L. Carneiro. Treinador: W. Piotto.

Movimento geral 17 934 110,00.

HOMENAGEADOS

A Sr.ª Condêssa Pereira Carneiro, Presidente da Rádio JORNAL DO BRASIL e Teófilo de Vasconcelos, que foram homenageados, ontem, pelo Jóquei Clube Guanabara

Corrida de sábado

Montarias oficiais

1.º PÁREO — Às 14 horas — 1 400 metros — Cr$ 140 000,00

		Kg
1—1	Alpes, M. Silva 6	57
2—2	Baile, A. Santos .... *	57
	3 Zangão, D. Neto 4	57
3—4	Agadirb, A. Reis 1	57
	5 D. Emperor, N. correrá 3	53
4—6	Caleb, A. Ricardo ... 2	57
	7 Barco, N. correrá 5	57

2.º PÁREO — Às 14 h 30 m — 1 400 metros — Cr$ 140 000,00

		Kg
1—1	D. Scotch, R. Freitas F. 6	57
	2 Lee, J. Carlindo 1	57
2—3	El Rei, J. Correia ... 8	57
	4 Clibandi, D. Moreno . 4	55
3—5	Flyon, J. Negrello 7	57
	6 Nubian, A. Azevedo .. 2	57
4—7	Lambáo, C. Morgado . 3	57
	8 Sister, A. Santos 9	55
	9 Jane Eyre, A. Olivares 5	55

3.º PÁREO — Às 15 horas — 1 300 metros — Cr$ 170 000,00 — (Variante)

		Kg
1—1	Buriti, A. Reis 6	56
2—2	Hemipo, J. Negrello .. 4	56
	" Hudu, A. Pinheiro .. 7	56
3—3	Actium, D. Moreno ... 2	56
	4 Babul, P. Lima 1	56
4—5	Boa Vida, M. Silva ... 5	56
	6 B. Garçon, R. Freitas F. 3	56

4.º PÁREO — Às 15 h 35 m — 1 400 metros — Cr$ 140 000,00

		Kg
1—1	Amaralina, M. Silva . 3	57
2—2	Aniora, A. Santos 4	57
	" Aix, J. Ramos 6	57
3—3	Arapixuna, J. G. Silva 1	57
	4 Ahman, C. Morgado .. *	57
4—5	Q. Iseult, W. Andrade 5	57
	6 Nahusia, D. P. Silva . 2	57

5.º PÁREO — Às 16 h 10 m — 1 000 metros — Cr$ 170 000,00 — (Pista de grama)

		Kg
1—1	Black-Tie, M. Silva .. 9	56
	2 Musio, A. O. Silva ... 4	56
2—3	Anavion, J. Carlindo . 1	56
	" Sizudo, L. Acuña 8	56
3—4	Caiman, J. G. Silva . 3	56
	" Huffy, A. Barroso 2	56
	5 Baixio, J. Correia ... 5	56
4—6	Rover, A. Santos 6	56
	7 Overdale, C. R. Carvalho 10	52
	8 Galluzo, A. Ricardo .. 7	56

6.º PÁREO — Às 16 h 40 m — 1 000 metros — Cr$ 140 000,00 — (Grama) (Betting)

		Kg
1—1	Quiet Boy, J. Marchant 2	56
	2 Clicé, J. G. Silva 4	54
2—3	Astória, A. Ricardo ... *	54
	4 Atreu, A. Santos 7	52
3—5	Fama, A. Bolino 6	50
	6 G. Wind, J. M. Santos *	56
	7 Shia, D. Moreno 1	56
4—8	Aperana, M. Silva ... *	54
	9 G. Fellow, A. Barroso 5	56
	" Glossy, N. correrá 3	52

7.º PÁREO — Às 17 h 15 m — 1 200 metros — Cr$ 120 000,00 — (Variante) (Betting)

		Kg
1—1	Conciliação, A. Santos 3	58
	" Fauvette, D. P. Silva . *	56
	2 Imbuida, M. Niclevisck 10	58
2—3	Changuita, C. R. Carvalho 7	54
	4 Pin-Up, A. Azevedo .. 1	54
	5 Ratazzi, Ad. Bolino ... 2	56
3—6	Palomita, P. Lima ... 6	54
	7 Rinlinda, R. Freitas F. 11	54
	8 TA Boa, A. Ramos ... 8	56
4—9	Gay Love, F. Conceição 4	58
	10 Kanagava, S. Reis 9	58
	" Sayonara, L. Lins ... 5	56

8.º PÁREO — Às 17 h 50 m — 1 200 metros — Cr$ 120 000,00 — (Variante) (Betting)

		Kg
1—1	Alight, M. Silva .. 2	58
	2 Pampeiro, A. Azevedo . 4	58
	3 Trapézio, F. Pereira F. 8	56
2—4	Gelboé, I. Sousa ..... *	56
	5 Zé Curiboca, J. Tinoco 10	58
	6 Moquetin, A. Baffica . 11	56
3—7	Risón, J. Barroso 1	58
	8 Marajan, W. Andrade . 3	54
	9 Kim Kim, J. Sousa .. 6	54
4-10	Dinar, J. M. Santos .. 9	54
	" Phoebus, F. Conceição 5	54
	11 Epson, A. Bolino 7	54
	12 Iturbi, C. R. Carvalho . *	56

Binóculo

1 — Dia de festa no Hipódromo da Ilha. Presentes várias personalidades do nosso mundo social, político e turfístico. Foi homenageada a Rádio JORNAL DO BRASIL, e a Condêssa Pereira Carneiro ofertou ao Sr. Milton Lodi, proprietário da égua Gusa, uma linda taça. Também o jóquei Antônio Bolino e o treinador Expedicto Coutinho receberam taças de prata.

2 — A Condêssa Pereira Carneiro, Diretor-Presidente da Rádio JORNAL DO BRASIL, agradeceu, em breves palavras, à homenagem que foi prestada à organização que dirige, sendo entusiàsticamente saudada pelo público, quando anunciada a sua presença pelos autofalantes, no salão nobre do Hipódromo.

3 — O Sr. Antônio Joaquim Peixoto de Castro saudou o JORNAL DO BRASIL, dizendo, no final, que o JB era e continuava a ser o jornal de sua preferência.

4 — Teófilo de Vasconcelos, por seus 25 anos como locutor de turfe, recebeu uma linda taça de bronze e mármore, simbolizando a glória.

5 — Teófilo, visivelmente emocionado, apelou para um discurso escrito que, segundo êle, viera preparado para não ser traído pelos nervos.

Montarias oficiais e informações: noturna

1.º PÁREO — Às 20 h 10 m — 1 000 metros — Cr$ 120 000,00.

1—1	Judiciária, A. Ricardo .	1	56	É uma das fôrças
	2 Jonformal, A. Azevedo .	4	85	Só como surprêsa
2—3	Lampeão, J. Silva	*	58	Anda beliscando. Cuidado
	4 Apiacá, J. Barros	3	56	Pule alta e possível
3—5	Nortista, J. A. Silva .	9	58	Vai correr melhor. Azar.
	6 Precious, J. G. Silva .	6	58	Não inspira confiança
	7 Lagunita, C. R. Carv.	8	56	A turma anda fraca. Olho
4—8	Lorette, L. Santos	5	56	Pode chegar no placê
	9 Lymolus, A. M. Caminha	2	58	Não deve ser abandonado
	10 Copeira, J. M. Santos	7	56	Nada tem feito

2.º PÁREO — Às 20 h 40 m — 1 500 metros — Cr$ 120 000,00.

1—1	Canoa, A. Santos	3	58	Se confirmar, ganha
2—2	Minha Pretinha, W. Andrade	5	56	Tem chegado perto. Viável
	3 Invídia, A. Azevedo ..	2	54	Agora é mais difícil
3—4	Margarita, H. Cunha .	1	54	Pode surpreender. Cuidado
	5 Engala, A. Olivares ..	*	54	Não inspira confiança
4—6	Fachola, V. Veloso ...	*	58	Corre menos na pesada
	" Fineza, n. correrá	4	56	Não corre

3.º PÁREO — Às 21 h 10 m — 1 300 metros — Cr$ 100 000,00.

1—1	Lôbo, I. Sousa	*	60	Bem na turma e distância
	2 Talleyrand, A. Leite .	2	60	Pode formar a dobrada
2—3	Cygnus, A. Reis	7	60	Um dos favoráveis
	4 Dourak, n. correrá ..	6	58	Não corre
3—5	Diferencial, M. Silva .	3	58	Há muita fé. Cuidado
	6 Ichabô, J. G. Silva ..	4	60	Melhor na pesada
	7 Clarito, n. correrá ..	9	60	Não corre
4—8	Isleros, A. Ricardo ...	1	60	Havia fé e correu pouco. Olho
	9 Sussex, A. M. Cam. .	8	58	Não acreditamos
	10 Máximo, não correrá .	5	60	Não corre

4.º PÁREO — Às 21 h 40 m — 1 200 metros — Cr$ 120 000,00.

1—1	Fagueiro, D. Moreira .	3	56	Estréia com fumaças
	" Ouroboa, n. correrá ..	10	54	Não corre
2—2	Frater, J. Portilho ..	1	54	Agora é uma das fôrças
	3 Vandale, A. Santos ...	4	52	Volta bem enturmado
3—4	Don Metralha, J. Correia	7	56	Anda bem. Perigoso
	5 Grão Califa, A. Ricardo	5	56	Pode desencabular finalmente
	6 Xiquita, A. Azevedo .	8	52	Só como surprêsa
4—7	Dible, C. Morgado ..	9	54	Autêntico retrospecto
	8 Teimosa, P. Lima	6	52	Anda firme. Pule boa
	9 Lady Cockney, F. Pereira F.º	2	52	Fraca para a turma

5.º PÁREO — Às 22 h 10 m — 1 600 metros — Cr$ 100 000,00.

1—1	Kina, O. Machado ..	2	58	Anda repinicando. Viável
2—2	Usinga, n. correrá ...	*	60	Não corre
	3 Octávia, A. Ricardo ..	4	52	Bem na distância
3—4	Lança, J. Portilho ...	5	56	Mais aguerrida. Perigosa
	5 Katushka, A. Barroso .	1	58	Há muita fé. Pode ganhar
4—6	Deasy, A. Olivares ..	*	60	Bem trabalhado. Cuidado
	7 Cigarrista, J. Quintanilha	3	54	Agora, é mais difícil

6.º PÁREO — Às 22 h 40 m — 1 600 metros — Cr$ 100 000,00 — Betting.

1—1	Christian Dior, W. Andrade	10	56	Venceu firme. Pode repetir
	" Karuman, A. Ramos .	8	58	Bom refôrço ao número
	2 Alno, L. Acuña	11	60	Pule alta e possível
2—3	Dart, A. Azevedo	6	58	Vai correr melhor. Olho
	4 Devoto, M. Silva	5	52	Sempre esperado e falhando
	5 Cantineiro, não correrá	2	56	Não corre
3—6	Mitsouko, J. Quint. .	4	56	Foi poupado e ganhou. Viável
	7 Saravando, A. G. Silva	13	52	Entrando em carreira
	" Cachito, n. correrá ..	12	56	Não corre
	8 Tisnado, C. R. Carv. .	9	54	Muito falado nos bastidores
4—9	Jungle Crier, M. Niclovisck	7	52	Retorna com fumaças. Azar
	10 Dirigível, J. Martins .	3	56	Na pesada, é fogo
	11 Vingo, J. Correia	*	60	Difícil, não impossível
	12 Titânico, J. Pedro F.º	1	58	Só como surprêsa

7.º PÁREO — Às 23 h 15 m — 1 500 metros — Cr$ 120 000,00 — Betting.

1—1	Luar do Sertão, J. Marchant	8	58	Na distância é perigoso
	2 Palpiteiro, A. Azevedo	5	58	Ligeiro e atrevido
2—3	Zé Catimba, J. G. Silva	2	54	No bridão, corre bem
	4 Labor, J. Correia	3	56	Carreira aborrecida
3—5	Zil, M. Henrique	6	56	Pode ganhar novamente
	6 Bat Masterson, M. Silva	1	54	Se a bengala ajudar...
4—7	Kabum, A. Ricardo ..	7	56	Está melhor no percurso
	8 Firstrate, J. M. Santos	*	56	Pule alta. Há chance
	" Mediar, A. Bolino ...	4	56	Bom refôrço. Tinindo

8.º PÁREO — Às 23 h 50 m — 1 200 metros — Cr$ 100 000,00 — Betting.

1—1	Dardowell, A. Santos .	*	58	Se perder, é pela raia
	2 Pamplina, n. correrá ..	6	52	Não corre
2—3	Intrometido, D. P. Silva	7	60	É muito fiel. Provável
	4 Old Nick, A. Ricardo .	2	54	Havia fé e correu pouco
	5 Bon Soir, B. Alves ..	1	56	Não inspira confiança. Azar
3—6	Xilo, F. Maia	*	52	Ligeiro e atrevido
	7 Tuyuty, J. Sousa	4	60	Não acreditamos
	8 Troxeba, A. Bolino ..	5	58	Nada tem feito
4—9	Belini, F. Conceição .	3	52	Muito confirmador. Anda bem
	10 Javaneza, D. Neto ...	*	58	Vem chegando mais perto
	11 Zezinho, C. R. Carvalho	*	54	Baleado. Difícil

BOREALIS NO "PHOTOCHART"

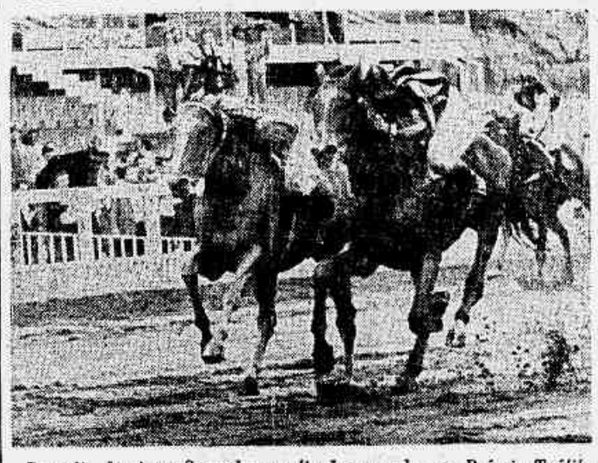

Borealis dominou Sunred num final escamado, no Prêmio Teófilo de Vasconcelos. Duas escolas, Bolino e Ricardo, deram tudo pela vitória, levando a melhor o pilotado do freio paranaense

Estreantes da semana

Eis os estreantes anotados para às reuniões de sábado e domingo no Hipódromo da Gávea:

CALEB — Masc., cast., S. Paulo (16-8-57), por Blackamoor e Ortita — Cr.: Tito Zarvos — Prop.: Haras Pirajussara — Tr.: Mário Tibério.

CANTADOR — Masc., cast., S. Paulo (8-10-57), por Ever Ready e Samaritena — Cr.: Tito Zarvos — Prop.: Haras Pirajussara — T.: Mário Tibério.

BOA VIDA — Masc., cast., São Paulo (25-9-58), por Fort Napoléon e Sorocaba — Cr.: Haras Expedictus e São José — Prop.: Stud Linneo de Paula Machado — Tr.: Ernâni de Freitas.

ALONE — Masc., cast., S. Paulo (26-8-57), por Neru e Jerivá — Cr.: Haras Expedictus e São José — Prop.: Stud Linneo de Paula Machado — Tr.: Ernâni de Freitas.

DARK SCOTCH — Masc., cast., R. G. Sul (26-10-57), por Dark Warrior e Saudade — Cr.: Breno Caldas — Prop.: Stud Marília — Tr.: Reduzino de Freitas.

Nossos palpites para hoje

Judiciária — Lampeão — Lorette
Canoa — Minha Pretinha — Invídia
Cygnus — Diferencial — Lôbo
Fagueiro — Frater — Drible
Deasy — Kina — Katushka
C. Dior — J. Crier — Dart
L. do Sertão — Zé Catimba — Kil
Dardowell — Tuyuty — Belini

AVISOS RELIGIOSOS

Ao Papa Pio XII

Agradeço graça recebida. — Judith.

PIO XII

Agradeço uma graça — O. P.

Guilherme Leão de Moura

(MISSA DE 7.º DIA)

✝ Sua família agradece, penhorada, as manifestações de solidariedade recebidas por ocasião do seu falecimento, e convida os demais parentes e amigos para a missa de 7.º dia que, em sufrágio de sua alma, será celebrada hoje, quinta-feira, 7 do corrente, às 11 horas, no altar-mor da Catedral Metropolitana.

**ALICE

Grêmio quer técnico do Internacional

Pôrto Alegre (SP) — O Internacional, já campeão gaúcho de 1961, está ameaçado de perder o seu técnico Sérgio Moacir Tôrres para o Grêmio, no momento em que organiza as comemorações da conquista antecipada do título, convidando o Peñarol de Montevidéu para um jôgo em Pôrto Alegre.

Para contratar Moacir Tôrres — na opinião de seus dirigentes, o melhor substituto para Foguinho — o Grêmio está disposto a gastar Cr$ 1 milhão.

Não prevendo a possibilidade de perder seu técnico, o Internacional prepara grandes festejos para o próximo dia 17, já tendo enviado um convite ao Peñarol para enfrentar sua equipe em Pôrto Alegre. A cada jogador campeão, o Internacional pagará o prêmio de Cr$ 100. A torcida do clube também está organizando uma lista para dar mais Cr$ 30 mil. O técnico Moacir Tôrres, por outro lado, ganhará um prêmio especial de Cr$ 200 mil.

Sòzinho o Fla x Flu de voleibol

O Fla x Flu que poderá decidir o Campeonato Feminino de Voleibol será a única partida de sábado à tarde, pois Botafogo e Tijuca acordaram em antecipar o jôgo de ambos para hoje às 19 h 30 m, na quadra da Rua Desembargador Isidro.

A direção do encontro caberá às seguintes autoridades: juiz — Luciano Segismondi; fiscal — Elias Xavier de França; apontador — Armando Coelho. O árbitro Luciano Segismondi também dirigirá o Fla x Flu, com Newton Leibnitz de fiscal e José Guió como apontador.

Julgamentos no TJD do basquetebol

Apenas três processos constam da pauta de julgamentos do Tribunal de Justiça da Federação de Basquete, que deverá reunir-se hoje, às 19 h:

90-61 — Indiciados: EC Valim, Amauri Reis da Silveira e outros; 100-61: Indiciados: Sampaio AC e Ivan P. da Silva; 105-61 — Indiciado: Gilberto Moreira de Castro. Nos dois primeiros processos funcionará como relator o Juiz Paulo Teixeira Pinto e, no último, Roberto Abranches.

Também está convocado para depor na reunião de hoje o árbitro Evaristo Barbosa.

Áustria aponta Brasil como favorito da Copa, mas lembra europeus

Viena (AP) — Os dirigentes do futebol austríaco, de modo geral, opinam que o Brasil é o grande favorito da próxima Copa do Mundo, mas o fazem com reserva, achando que há algumas equipes européias capazes de surpreender.

A Áustria, que não se inscreveu para disputar a Copa, venceu êste ano, várias equipes classificadas, derrotando a União Soviética, a Hungria, a Inglaterra, a Espanha e a Itália, só perdendo para a Iugoslávia.

TARDE DEMAIS

Os austríacos atravessavam uma fase difícil na época das eliminatórias e por isso não se inscreveram. Êste ano, seu futebol recuperou-se, mas era demasiado tarde. A Áustria teve de contentar-se com jogos amistosos, enquanto os demais países lutavam pela classificação.

Os resultados dos austríacos, porém, foram surpreendentemente bons. Derrotou as mais fortes equipes européias, tôdas elas classificadas para o turno final da próxima Copa. Caíram ante a Áustria a seleção soviética, húngara, inglêsa, espanhola e italiana. Um jôgo contra a Iugoslávia, entretanto, quebrou a bela série de vitórias.

Conhecendo profundamente a maioria dos selecionados europeus e algo do futebol sul-americano, pelas equipes de clubes que excursionam à Europa, os austríacos têm um ponto-de-vista pràticamente imparcial para analisarem os concorrentes à Copa de 62, no Chile.

MAIS PARA O BRASIL

O Sr. Egon Selzer, Presidente da Federação Austríaca, acredita na vitória do Brasil e que ainda uma equipe sul-americana ocupará o segundo lugar.

— O Brasil, para mim, será o campeão mundial em 62. Recentemente assisti jogar alguns clubes brasileiros e me impressionaram muito bem — diz Selzer. Como os principais concorrentes europeus, Selzer aponta União Soviética, Inglaterra, Iugoslávia, Hungria e Alemanha Ocidental.

UM POR UM

Comentando uma a uma as seleções que enfrentaram a Áustria, Selzer analizou-as assim:

União Soviética — faz parte do grupo forte europeu, junto com a Hungria e a Iugoslávia. Os soviéticos estão em excelente forma e possuem jogadores de boa qualidade individual, como o ponta-direita Metreveli.

Iugoslávia — mostrou bom futebol quando venceu a Áustria por 2 a 1. Sua técnica e seu estado físico são extraordinários. Formou um time jovem, que sabe jogar e lutar, e considero os iugoslavos como perigosos rivais.

Hungria — já não são tão bons como foram, mas ainda têm jogadores de técnica perfeita. São capazes de dar uma grande surprêsa.

Inglaterra — agrada-me muito, apesar de sua derrota de 3 a 1 para a Áustria. Se se aclimatarem bem no Chile, tornar-se-ão fortes e superiores à maioria das outras equipes no que se refere ao preparo físico.

Alemanha Ocidental — o técnico Sepp Herberger sempre consegue incutir um profundo espírito de luta e alta moral em suas equipes. Serão, sem dúvida, um adversário difícil e capaz de vencer, ainda que não possam ser incluídos entre os favoritos.

Itália — terá de levar ao Chile uma equipe cujas principais estrêlas são jogadores sul-americanos. Isso pode ser tão bom quanto ruim. Principalmente porque êstes jogadores já defenderam as seleções de seus países e possuem dupla nacionalidade.

Espanha — está em situação semelhante à da Itália, embora tenha melhores jogadores nascidos na Espanha que a Itália. Ainda assim, terá de contar com os jogadores naturalizados, pois são êles que ditam o padrão do time.

Lecco venceu Udinese

Lecco, Itália (AP) — O Lecco venceu, ontem, o Udinese, por 2 a 1, em partida do campeonato italiano, que havia sido adiada. Apesar da vitória, o Lecco continua num dos últimos lugares, tendo, agora, 11 pontos ganhos. Lidskog deu a vitória ao Lecco, aos quatro minutos do segundo tempo, desempatando a partida ao marcar um gol de penalty.

Agora, a colocação do campeonato italiano — nas primeiras colocações — é a seguinte: 1.º Internazionale, 24 pontos; 2.º — Fiorentina, 20 pontos; 3.º — Milan, Bolonha e Torino, 19 pontos; 6.º — Roma, 18, 7.º — Atalanta, 17 pontos.

SELEÇÃO A BORDO

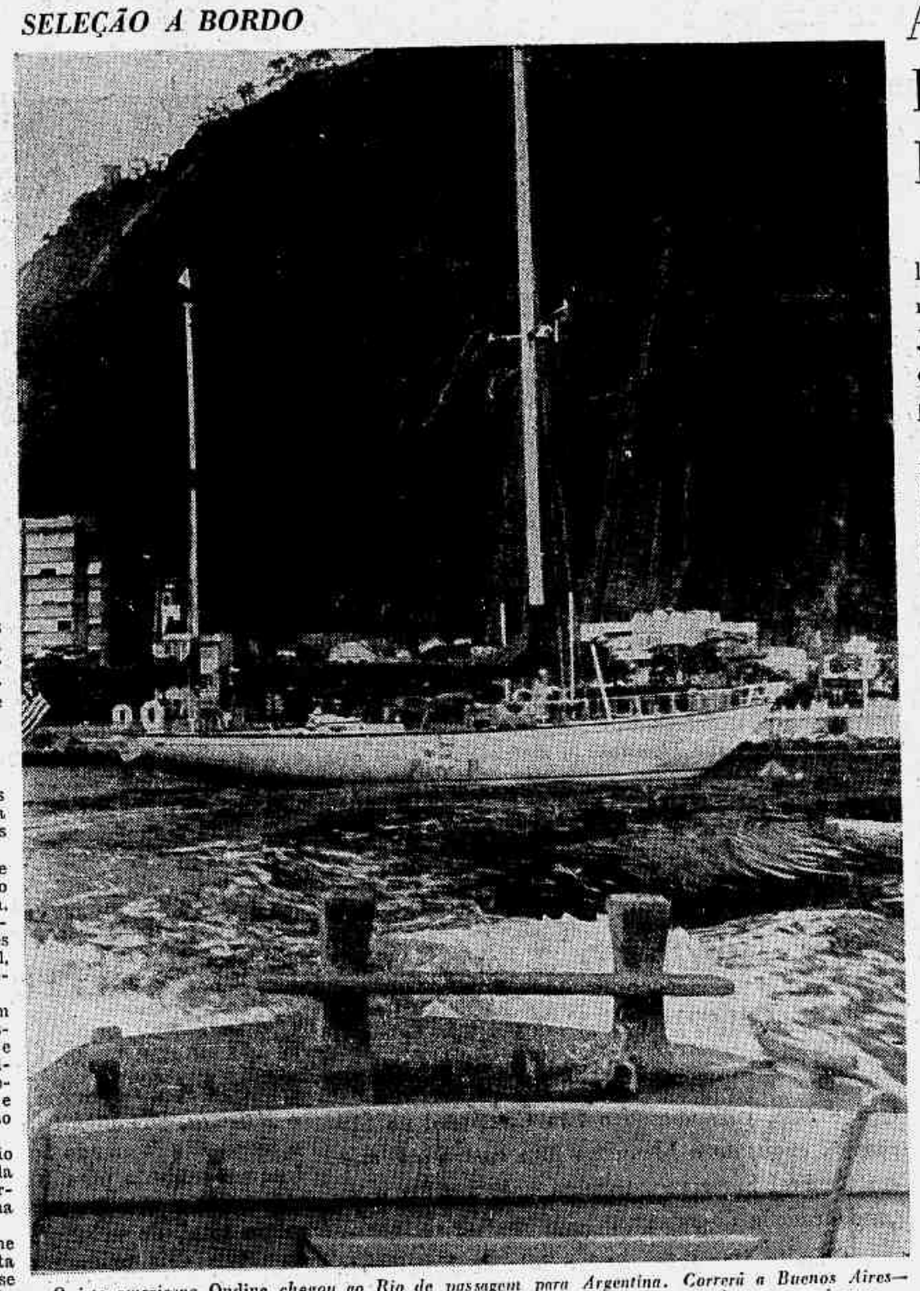

O iate americano Ondine chegou ao Rio de passagem para Argentina. Correrá a Buenos Aires—Rio e sua tripulação será composta por alguns dos melhores comandantes americanos

Algodão e Guguta por Kanela

Caberá aos jogadores Algodão e Guguta substituir o técnico Kanela, na direção da equipe principal de basquetebol do Flamengo, enquanto o técnico estiver em Montevidéu.

Inicialmente, anunciou-se que a direção caberia a Algodão e Godinho. Kanela deverá permanecer na capital uruguaia durante dois meses, com opção para mais um, mas prometeu vir ao Rio especialmente para dirigir o Flamengo, no Fla x Flu do returno.

"Ondine" passa pelo Rio rumo a Buenos Aires e depois volta correndo

Em trânsito pelo Rio, rumo a Buenos Aires, onde aguardará a partida da regata Buenos Aires-Rio, aportou ao Iate Clube do Rio de Janeiro o iate americano *Ondine*, de propriedade do iatista S. Long.

O barco, uma iole de cêrca de 16 metros, tem como principal característica seu casco todo de alumínio e está equipado com o que há de mais moderno em velas e equipamentos.

DE PASSAGEM

Completando mais uma etapa da sua viagem para Buenos Aires, iniciada nos Estados Unidos, há cêrca de dois meses atrás, o iate americano **Ondine** chegou ao Rio de Janeiro em excelentes condições e vem sendo alvo de grande curiosidade no Iate Clube do Rio de Janeiro por parte dos seus associados e mais diretamente pelos seus futuros adversários na regata Buenos Aires-Rio, programada para fevereiro de 1962.

Desenho de William Tripp, a iole **Ondine** é tôda construída em alumínio e, além de possuir equipamento modernissimo, contará em sua tripulação para a regata de 1 200 milhas com iatistas de renomada experiência em provas oceânicas. Entre êles, seu comandante e proprietário, S. Long, juntou Carleton Mitchel, comandante do **Finisterre** (tri-campeão das Bermudas), Vic Romagno, tripulante do **Columbia**, vencedor da Taça América, e Bob Simonetti, vice-campeão pan-americano da classe Dragon. Êstes três e Long não estão a bordo do **Ondine** nesta viagem de ida para Buenos Aires, por estar sendo o barco conduzido por profissionais. Êles deverão chegar a Buenos Aires por avião, uma semana antes da partida.

Ondine, segundo é intenção dos seus tripulantes, deverá deixar o cais do Iate Clube ainda hoje.

Gentil e Portuguêsa têm tudo acertado até o fim dêste mês

Gentil Cardoso voltou a dirigir a Portuguêsa, ontem, depois de haver chegado a um acôrdo com o Presidente do clube, Sr. Artur dos Santos Pereira, sôbre a questão do término de seu contrato.

A confusão entre a Portuguêsa e o treinador criou-se por causa de uma carta-contrato que estava em poder de Gentil e o desobrigava de suas funções, logo após a volta do quadro da excursão.

MAL ENTENDIDO

Desde a chegada da delegação da Portuguêsa do Chile, Gentil não mais compareceu ao clube e nem marcou treinos para a equipe. Os diretores não sabiam se havia ocorrido alguma coisa com o treinador, e êle pensava já ter cumprido a sua missão. Entretanto, um encontro entre o técnico e o Presidente do clube solucionou a questão e Gentil cumprirá seu contrato até o próximo dia 31.

Ontem mesmo o treinador dirigiu o coletivo e a Portuguêsa está em negociações para realizar na próxima semana dois ou três jogos amistosos em Itaboraí e Paraíba do Sul. A partir do dia 17 a diretoria concederá férias coletivas ao quadro.

MÉDICO TAMBÉM FICA

Por outro lado, também o Dr. Pingkwas Fiszman, a quem já davam como demissionário, compareceu ao treino investido de suas funções e fêz questão de ser o primeiro a abraçar o técnico Gentil Cardoso. O médico, que foi o chefe da delegação no exterior, aproveitou para fazer ao treinador, um desmentido sôbre qualquer entrevista que tenha dado com respeito à sua pessoa e à disciplina dos jogadores.

Falando ao JB, o Dr. Pingkwas Fiszman, mais uma vez, enalteceu o resultado da excursão, tanto disciplinar como financeiro, ao mesmo tempo que afirmava só ter palavras de elogios ao trabalho de Gentil.

Hungria e Chile é hoje

Santiago (FP) — Chegou a esta Cidade a seleção de futebol da Hungria que, hoje, jogará contra a do Chile, em partida amistosa.

Galvez vence na Argentina

Buenos Aires (AP) — Oscar Galvez venceu a primeira etapa do Grande Prêmio Argentino de Turismo em Estradas, com o tempo de cinco horas, 59 minutos e 31 segundos, para os 1 059 quilômetros, entre Buenos Aires e Mendoza. Galvez pilota uma Mercedes Benz.

Em segundo chegou José Dante Emiliozzi, com seis horas, dois minutos e 21 segundos e terceiro ficou Juan Galvez, com seis horas, três minutos e 28 segundos. Estão disputando a corrida 67 carros.

Abraão e Cambeiro vão lutar pelo título logo depois de Éder Jofre

Abraão Francisco de Sousa e Felipe Cambeiro lutarão valendo o título de campeão brasileiro dos médios logo depois do combate entre Éder Jofre e John Caldwell pelo mundial dos galos, recebendo cada um a bôlsa de Cr$ 300 mil, acertada pelos promotores.

A luta, que em princípio deveria ser no Rio, será marcada para o Ibirapuera, em São Paulo, onde as taxas cobradas são bem menores, e tirará uma dúvida, pois Abraão, para a maioria do público, é de há muito o campeão de fato da categoria, onde Cambeiro tem o título de direito.

46%

No Maracanãzinho, para onde se queria marcar a luta, perde-se 46% da renda com o pagamento de taxas de aluguel, despesas e impostos, devendo a luta ser mesmo em São Paulo, pois está difícil de conseguirem-se as cadeiras para o campo do Botafogo.

Além disso, fixando-se a luta para São Paulo, logo depois da decisão do título mundial dos galos entre Éder e Caldwell, pegar-se-á o público ainda quente dessa decisão e mais interessado do que nunca em boxe. E há também um tira-teima nessa luta entre Abraão e Cambeiro, embora seja muito pequena a ala que acredita que Cambeiro mantenha o seu título, inclinando-se a grande maioria pelo prognóstico segundo o qual Abraão Francisco de Sousa conseguirá, com facilidade, apenas oficializar de direito um título que de fato já é seu.

Murgel gostou de saber que em Minas as rendas aumentaram sem as TVs

O Sr. Luís Murgel, Presidente da Comissão de Assuntos Internacionais da CBD e representante do Fluminense há dez anos na FCF, leu e gostou da reportagem publicada no JB, no dia 30 de novembro, provando que o afastamento da televisão dos jogos do Campeonato Mineiro está causando um aumento de renda extraordinário, estimado em 200%.

Depois de haver liderado a luta dos clubes contra a transmissão de jogos pela televisão, o Sr. Luís Murgel disse que a vitória do futebol carioca cabe, a rigor, ao Sr. Carlito Rocha, que em 1951 já previra tudo que agora aconteceu: o afastamento do público dos estádios com a conseqüente queda das rendas.

POVO QUER VER

— A ausência de Carlito permitiu que eu, apoiado pelos representantes de todos os clubes, liderasse o movimento contra o televisamento. Os clubes tinham de acabar com a televisão, antes que elas acabassem com os clubes — disse-nos o Sr. Luís Murgel, continuando:

— Os dados publicados pelo JORNAL DO BRASIL provam que êste ano um turno do campeonato mineiro rendeu mais do que os três turnos do ano passado. Êste ano, um único jôgo foi televisado; no ano passado, um jôgo por rodada era transmitido. Apesar dos preços terem sido aumentados, a subida das rendas mostra que o povo mineiro gosta de futebol e quer assisti-lo, quando não pode fazê-lo pela televisão. Em Minas, o torcedor não ficou revoltado com o afastamento das televisões e voltou para os estádios.

PÚBLICO CRESCE

O Sr. Luís Murgel disse, então, que neste pequeno período sem transmissões televisadas pode-se notar um aumento de público.

— As comparações não podem ser feitas com a renda, mas sim com o número de pessoas. Aos poucos, o torcedor vai voltar. Sei que muito melhor é ficar em casa, sem o incômodo de pagar ingresso, tomar condução, enfrentar o trânsito. Sei que é bom ficar em casa, com todo o confôrto, sem pagar nada e vêr o jôgo. Agora, o torcedor terá de escolher: quem quiser ver futebol terá de ir ao estádio, quem não quiser é porque pode passar sem êle. Mas o número dos que não podem passar sem futebol é muito maior, e, por isso, dentro em breve, o futebol carioca ganhará nova fôrça, ultrapassando esta fase difícil que atravessa.

FUTEBOL-MERCADORIA

O Sr. Luís Murgel classifica o futebol profissional uma mercadoria e diz que o único mercado que interessa aos vendedores — os clubes — é o comprador direto — o público.

— Lastimo que indivíduos sem escrúpulos, políticos que visam seu próprio interêsse, tenham pretendido entrar no mercado, procurando coagir os clubes a vender o futebol a terceiros (a televisão), sem que os legítimos donos no negócio pretendessem fazê-lo. Posso afirmar que enquanto o comércio fôr livre, dentro da verdadeira democracia, sem os arreios do totalitarismo, os clubes jamais venderão seus espetáculos para serem transmitidos pelas estações de televisão.

O CASO PAULISTA

Para concluir, o Sr. Luís Murgel lembrou o caso do campeonato paulista, onde por fatôres extraordinários dificilmente poderá ser proibida a televisão. Os jogos principais são disputados nos dias de semana à noite, e com rendas maiores que nos domingos, quando há televisão.

A prova está no jôgo Santos x Palmeiras, quarta-feira passada, que rendeu Cr$ 8 300 mil sem ser televisado.

Flamengo jogará sem Ari, Gérson e Carlinhos hoje

Além dos desfalques de Gérson e Carlinhos, que já eram previstos desde o início da semana, o Flamengo jogará também sem seu goleiro titular, Ari, na partida desta noite, contra o Olaria.

Para ocupar as posições de meio de campo, o técnico Fleitas Solich escalou os aspirantes Vanderlei e Oton. Fernando substituirá a Ari no gol. A equipe do Flamengo para hoje é a seguinte: Fernando; Joubert, Jadir, Bolero e Jordan; Vanderlei e Oton; Joel, Henrique, Dida e Babá.

PRECAUÇÃO

Do mesmo modo que Gérson e Carlinhos, o goleiro Ari só não jogará hoje por medida de precaução do técnico Fleitas Solich, pois já se queixa de dores no ombro direito há duas semanas.

Gérson e Carlinhos, por outro lado, não mostraram qualquer sinal de melhora nas contusões sofridas no Fla-Flu de sábado. Gérson sente dores nos quadris, enquanto Carlinhos reclama do tornozêlo direito, torcido durante o jôgo do Maracanã.

SOLICH QUIS ESPAÇO

Pela primeira vez nesta semana, Solich treinou sua equipe no campo do Bonsucesso. Em princípio, como nos dias anteriores, o técnico pretendia fazer o treinamento no pátio da concentração, depois, querendo exigir mais dos jogadores, resolveu levar a equipe para o campo de Teixeira de Castro. Lá, com mais espaço, Solich organizou um treinamento de ginástica para os jogadores de linha, enquanto os goleiros faziam exercícios à parte sob as bailzas.

TARDE LIVRE

Ainda durante a tarde, os jogadores foram liberados com ordens de se apresentarem de nôvo à concentração às 18 horas. Depois do jôgo de hoje, a equipe dormirá na concentração, para ser liberada definitivamente amanhã cedo.

"Ah... êste guaraná é mesmo outra coisa!"

Diferente, leve, puríssimo... o incomparável Guaraná BRAHMA contém o verdadeiro guaraná natural das exuberantes selvas da Amazônia!

Sinta você mesmo o prazer inconfundível de saborear o saudável Guaraná Brahma, feito à base do genuíno guaraná de nossas selvas, de reconhecidas propriedades revigorante. Tome sempre o refrigerante que você aprecia cada vez mais... o delicioso Guaraná Brahma!

Guaraná BRAHMA

PRODUTO DA CIA. CERVEJARIA BRAHMA

VASCO E FLUMINENSE OS VENCEDORES DE ONTEM

O Vasco, na abertura da segunda rodada do returno, derrotou o Bangu por 2 a 1, ontem à noite, no Maracanã, com bastante facilidade, enquanto que em São Januário, no jôgo de menor renda do campeonato — Cr$ 57 820,00 — o Fluminense conseguiu sua segunda vitória no campeonato, vencendo o América por 1 a 0.

Com êstes resultados, o Vasco manteve a vice-liderança, agora ao lado apenas do Flamengo, com o Bangu descendo para 9 pontos, colocando-se junto ao Fluminense. O América, independente dos resultados de hoje, continua em último lugar, com 13 pontos, agora.

O caso dos juízes de futebol

Célio de Barros

Quando comentamos, ontem, o problema dos juízes, com os casos motivados pelos que se julgam prejudicados pelas arbitragens, não podíamos supor a inesperada feição resultante do pedido coletivo de demissão dos árbitros para o campeonato, anteontem apresentado e logo atendido pelo digno Presidente da Federação. Motivaram o pedido acerbas críticas de dirigentes dos clubes que disputam o campeonato da Cidade.

Tudo quanto dissemos se ajusta bem ao nôvo caso, e a crise não nos admirou, causando apenas surprêsa pelo pedido inesperado. Compreendemos a mágoa dos juízes, mas não aprovamos o pedido, pela inoportunidade e o excesso que o caracterizam.

Segundo se dizia na própria Federação, o estopim da bomba foi aceso no jôgo Flamengo x Botafogo, dando-se a explosão após as partidas Botafogo x Bangu e Olaria x S. Cristóvão. Vamos, pois, baseados em argumentos que não são nossos, mas que lemos, ouvimos e vimos no video-tape, como aconteceu a muita gente, acentuar o que nos parece ter ocorrido de verdade nesses três jogos.

Houve queixa de que o juiz Armando Marques, no jôgo Flamengo x Botafogo, deixara impune um penalty de falta de Nilton Santos em Dida no primeiro tempo, o que teria impedido a vitória do Flamengo por 2x1. Quando faltavam 8 minutos para o final do jôgo e o Botafogo vencia por 1x0, Jadir cometeu falta mais forte em Garrincha, prostrando-o na área, sem que fôsse marcado o penalty correspondente. O Botafogo também poderia ganhar por 2x1, porque o gol do Flamengo para o empate só foi obtido aos 42 minutos, o que demonstra não ter havido a má intenção atribuída ao juiz.

O jôgo Botafogo x Bangu provocou crítica contundente ao juiz Eunápio de Queirós. Afirmam que o primeiro ponto do Botafogo foi marcado em impedimento e o segundo de penalty inexistente. Pois bem, na edição esportiva de O Globo está amplo clichê onde se vê Neivaldo arrematando próximo à linha e bem dentro dela um jogador do Bangu dando legitimidade ao ponto. Houve quem dissesse ou escrevesse que tôda a assistência daquele lado tinha visto o impedimento que não existia. Quanto ao penalty, o video-tape mostra Claudionor atravessar a perna entre as de Neivaldo, fazendo-o cair dentro da área fatal, o que o juiz puniu com acêrto.

No jôgo S. Cristóvão x Olaria, alega-se que o juiz José Gomes Sobrinho anulou o arremêsso do penalty que o guardião havia defendido, obrigando outro de que resultou o empate com o S. Cristóvão. Não foi negado o fato de o goleiro ter-se movimentado sob a trave do seu pôsto, o que justifica a decisão do juiz.

Frisamos não termos o intuito de defender juízes nem discutir méritos dos resultados. Os fatos que apontamos constam da crônica escrita e falada e mostram o acêrto dos nossos comentários de ontem. Não se deve negar aos juízes o legítimo direito de defesa, coisa que se concede aos criminosos, mas também é punível o excesso da legítima defesa, e foi isso que aconteceu com o intempestivo pedido, razão pela qual justificamos a revolta do distinto Presidente da Federação, Dr. Antônio do Passo. Quanto à eliminação que se diz iminente, reputamos severa demais. Afinal de contas, os juízes foram arrastados pela rua da amargura.

EMBOLADO

O jôgo entre Fluminense e América foi de má categoria e aí está um embolado de jogadores: Escurinho, Nei, Djalma, Jaburu e João Carlos

Rodada termina hoje com Botafogo x SC e Flamengo x Olaria

Com o Botafogo, líder invicto e absoluto do campeonato, enfrentando o São Cristóvão, no Maracanã, enquanto o Flamengo joga contra o Olaria, em General Severiano, termina hoje à noite a segunda rodada do returno.

Cláudio Magalhães será o juiz de Botafogo x São Cristóvão, e Otávio Vítor do Espírito Santo apitará Flamengo x Olaria. O horário previsto é de 21 h 30 m.

Éder prometeu à sua avó e derrubou mesmo Soto com um "hook"

São Paulo (de Arthur Parayba, especial para o JORNAL DO BRASIL) — Éder Jofre nocauteou o português Fernando Soto no oitavo *round* de uma luta programada para 10, ontem de noite, no Ginásio do Ibirapuera, numa luta em que teve o domínio total, de princípio a fim, apenas controlando-a nos dois primeiros *rounds*, partindo depois para a tomada das iniciativas.

O golpe final foi um **hook** no fígado do adversário, dado em obediência à promessa de Éder feita pouco antes da luta à sua avó, D. Maria Zumbano, mãe de vários pugilistas que pela primeira vez assistia à uma luta de boxe e que, nervosa, pedia antes da luta que o neto forçasse os **hooks** no fígado.

VALENTE

Fernando Soto mostrou uma valentia extraordinária e foi mesmo o primeiro a tomar a iniciativa, ainda no primeiro **round**, tradicionalmente de estudos, quando Éder, ainda, visivelmente procurava apenas esquentar os músculos. O português procurava alguns **hooks** de esquerda e direita, golpe que parece ser seu forte, mas que contra Éder não tiveram qualquer eficiência, dada a perfeição da guarda do campeão mundial.

O segundo **round** não teve panorama diferente, com Éder continuando ainda no esquentamento, e Soto agressivo, dono ainda das iniciativas, mas não conseguindo mais do que um equilíbrio de pontos, por causa da guarda e de dois ou três golpes que Éder desferiu, sem manter a seqüência, mas com maior eficiência do que os do português.

O FIM

No terceiro **round** foi que o panorama mudou: Éder começou a forçar a luta, trabalhando principalmente de **hooks** e começando a acumular diferença impressionante de pontos, a seu favor. No quarto **round**, Éder Jofre trabalhou no sentido de minar o adversário, seguindo aos **hooks**, principalmente de esquerda, que já vinha dando uma porção de **uppers** e de cruzados, no fígado e no estômago do português e, mais raramente, em cima.

O quinto **round** foi o decisivo da luta, quando o trabalho de Éder levou Fernando Soto duas vêzes seguidas a **knock-downs** de oito segundos. Soto ficou em situação de tal maneira crítica, que seu segundo chegou a apanhar a toalha para lançar ao ringue, só não o fazendo por causa do toque do gongo. Um golpe de Éder abriu uma ferida, pouco abaixo do ôlho esquerdo de Soto, onde havia um hematoma desde o terceiro **round**.

No sexto **round** Éder diminuiu o ímpeto e voltou a castigar no 7.º e 8.º, quando uma seqüência de golpes começada com dois cruzados de direita na face de Soto e continuada junto às cordas com uma série de um-dois, acabou, a 1'45", com o **hook** que derrubou Soto definitivamente, no fígado.

A renda foi de Cr$ 1 106 400 cruzeiros e mais Cr$ 1 milhão pagos pela televisão do Rio para transmitir a luta.

Passo não quer juízes demitidos na FIFA nem em nenhuma Federação

O Presidente Antônio do Passo deu início ontem a um movimento de represália à atitude dos árbitros que renunciaram a seus cargos no quadro principal da Federação Carioca de Futebol, oficiando à CBD para comunicar oficialmente a demissão e ao mesmo tempo tentando impedir que seus nomes continuem inscritos na FIFA e que sejam aceitos em quaisquer outras Federações.

Ao mesmo tempo, alguns juízes dos participantes do movimento de renúncia coletiva já começavam a tomar posição concreta de arrependimento em relação à sua decisão da véspera, como o Sr. Amílcar Ferreira, que chegou a assinar um documento no qual declara que se solidarizou com os companheiros por questão de ética, mas discordava da medida que considera precipitada.

O PRIMEIRO

O juiz Amílcar Ferreira procurou o Sr. Antônio do Passo, ontem, na FCF, para dizer-lhe que sua solidariedade aos companheiros foi apresentada apenas por uma questão de ética, mas que êle discordava frontalmente da medida, julgando-a muito precipitada.

Feita a comunicação, o Presidente da Federação Carioca de Futebol pediu ao Sr. Amílcar Ferreira que a deixasse por escrito, para transformar a sua informação verbal num documento.

TUDO OU NADA

Por outro lado, o juiz Antônio Teixeira Filho, escalado para apitar o jôgo Flamengo x Olaria, de hoje, dirigiu-se ao Diretor do Departamento de Árbitros pedindo para ser substituído, porque fortes laços de amizade o ligam a um dos juízes demissionários e êle não podia deixar de estar com seu colega, no caso, para prestar serviços à FCF.

Logo que o Sr. Antônio do Passo recebeu a comunicação do Departamento de Árbitros, respondeu que a substituição pura e simples não poderia ser feita e que, ou o Sr. Antônio Teixeira Filho se dispunha a apitar a partida do Flamengo, hoje, ou pedia imediatamente sua demissão, como fizeram os juízes do quadro principal.

AZAR

Os juízes de segunda categoria, reunidos ontem na sede do Departamento de Árbitros comentavam que seus companheiros do quadro principal foram infelizes em sua atitude, pois pretendiam apenas ganhar o respeito e a consideração da FCF e dos clubes, com a renúncia coletiva, bem como fugir às ameaças de serem submetidos a um Tribunal Especial.

Não contavam com a aceitação da demissão e ficaram desolados, motivo pelo qual muitos começavam a voltar atrás em sua atitude, preparando-se para reingressar no quadro de árbitros da Federação.

Sôbre a possível solicitação da FCF à Federação Paulista para que esta cedesse juízes para funcionarem nos jogos principais do Campeonato Carioca, a Federação Paulista já se pronunciou, ontem, com resposta negativa.

Botafogo vai tratar o São Cristóvão como um Fla ou um Vasco

O Botafogo vai jogar hoje com o São Cristóvão com a mesma atenção que tem dado aos demais adversários e, para tanto, o Presidente Paulo Azeredo levou quase meia hora falando com os jogadores, exigindo de cada um o mesmo empenho demonstrado na partida contra o Bangu.

O dirigente continua convencido de que a auto-suficiência excessiva é o grande perigo que pode ameaçar a até agora fácil caminhada do seu clube no campeonato.

MESMO TIME

Marinho manterá a mesma formação que jogou domingo e venceu o Bangu. Neivaldo permaneceu no comando e será o centro-avante enquanto Amoroso não se recuperar.

O único problema é o da contusão de Didi. O meia já está bem melhor e pràticamente tem condições de jôgo. Contudo, as chuvas de ontem, que deixaram em mau estado o campo do Botafogo, impediram que o teste definitivo fôsse feito. Se fizer bom tempo durante o dia, é possível que Didi venha a jogar logo mais, mas com campo pesado Edson deverá entrar no seu pôsto.

CONFIANÇA

Na longa conversa que teve com os jogadores, o Presidente Paulo Azeredo advertiu também contra o que chamou de guerra de nervos e demorou-se a falar sôbre as arbitragens, salientando que todos devem tomar cuidado para não se verem punidos por reclamarem das decisões. Disse que o momento era grave e que tôda a atenção seria necessária para evitar um prejuízo para o time.

— Vocês estão com o título quase nas mãos — disse o Sr. Paulo Azeredo — mas é preciso muito cuidado e muita calma para não perdê-lo.

Flamengo e Olaria com E. Santo

O juiz Otávio Vítor do Espírito Santo foi designado ontem para apitar, hoje, o jôgo Flamengo x Olaria, em substituição ao juiz Antônio Teixeira Filho, que pediu demissão, solidário com os juízes profissionais demissionários do quadro de árbitros da FCF.

Em conseqüência, o juiz Nede Brum Neves foi escalado para apitar o jôgo de aspirantes entre os mesmos clubes, em substituição a Otávio Vítor.

Exija o melhor para o seu lar

Artigos domésticos

Bonitos - Duráveis - Econômicos

SEMPRE NA FRENTE

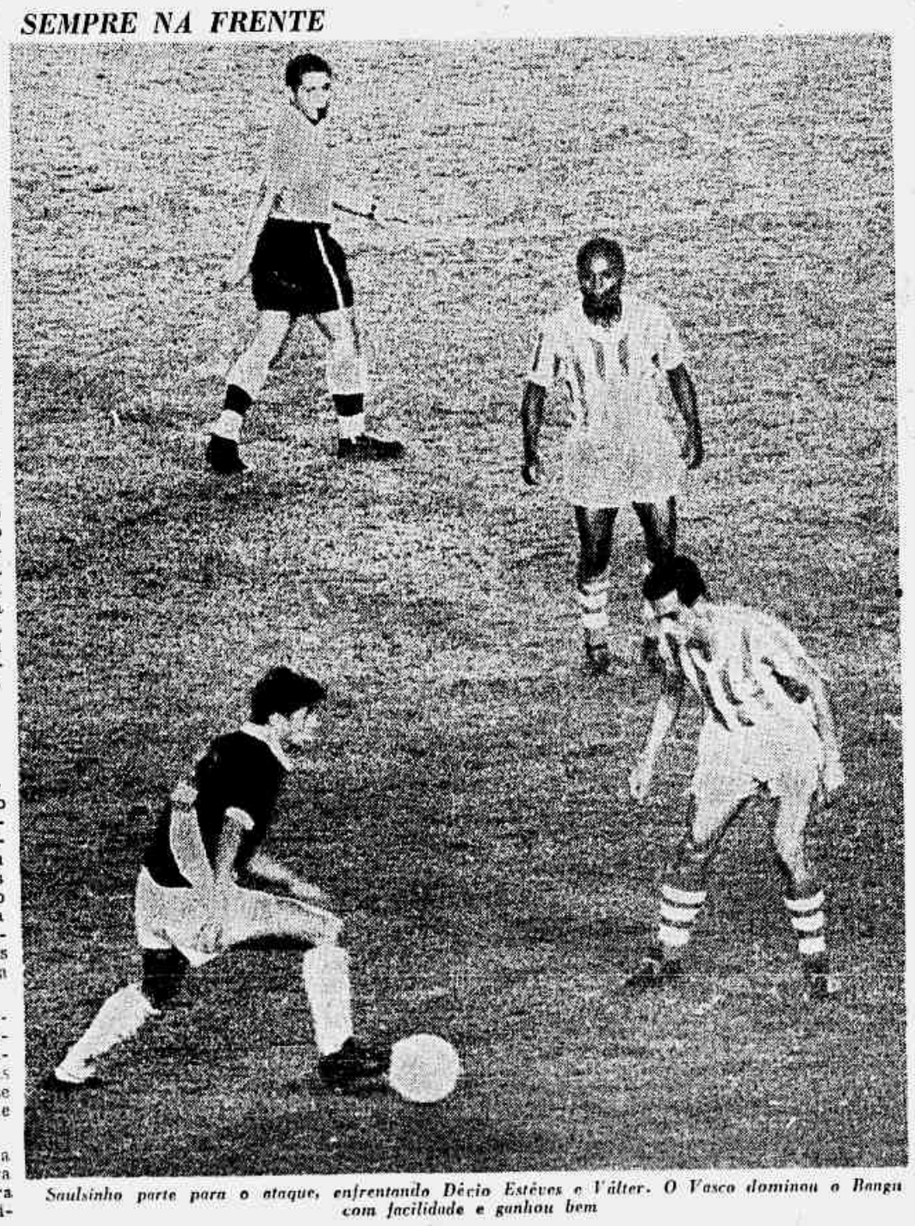

Saulsinho parte para o ataque, enfrentando Décio Estêves e Válter. O Vasco dominou o Bangu com facilidade e ganhou bem

A vitória do Vasco

O placar de 2 a 1 não expressa a superioridade e o domínio do Vasco sôbre o Bangu. Talvez, devido à facilidade encontrada, o Vasco não forçou o jôgo e desinteressou-se de marcar mais gols. A fraca atuação do Bangu foi, também, a causa da pouca movimentação do jôgo, que foi disputado em ritmo lento e moroso.

Dominando inteiramente o meio de campo, o Vasco tomou conta do jôgo. O Bangu, com Élcio jogando muito adiantado e errando todos os passes, não tinha a menor possibilidade de equilibrar as ações, pois o meia-esquerda Válter, mesmo sem jogar mal, era pouco para conter a evolução do time cruzmaltino.

Nivaldo, jogando uma excelente partida, aos poucos impôs seu melhor futebol neste setor e, com êle, o Vasco foi à frente. Encontrando um ataque quase inexistente e facilidade para jogar no meio de campo, o Vasco dominou inteiramente. Seu ataque, porém, sentindo a fragilidade do adversário, não se preocupou em forçar o jôgo, pois sabia que os gols viriam normalmente.

O PRIMEIRO TEMPO

E o primeiro gol veio aos 14 minutos, na cobrança de um tiro indireto, de dentro da área do Bangu, contra a meta de Ubirajara. Enquanto os banguenses, inteiramente desorientados, discutiam entre si, Roberto tocou a bola para Sabará que atirou forte, pelo lado direito da barreira, que estava muito mal feita e colocada pior ainda. A bola seguiu rasteira, passou por Ubirajara e ganhou as rêdes.

Depois do gol, a supremacia do Vasco tornou-se maior ainda, mas o ataque cruzmaltino perdeu várias oportunidades. Aos 43 minutos, então, houve o primeiro lance de perigo contra o gol de Ita, quando Décio passou pelo goleiro, num ataque isolado, e centrou para Durval, no meio da área. Durval, na corrida, chutou forte, mas Belini, em cima da linha, salvou com o pé.

O SEGUNDO

No segundo tempo, o panorama do jôgo não se modificou. O Vasco continuou dominando e jogando com extrema dificuldade. Roberto Pinto, que parecia cansado, caiu um pouco de produção, mas, em compensação, Valter, no lado do Bangu, sumiu em campo. O Bangu insistia com Décio recuado pela esquerda e Durval, que teòricamente era o extrema esquerda, com o número 11, jogando pelo meio, junto com Bianchini. Êste sistema não lhe dava resultados e seu ataque era fàcilmente dominado pela defesa do Vasco.

Aos 11 minutos, num bom ataque do Vasco, Villadônega cruzou sôbre a área e Da Silva, fechando para o gol, tocou de cabeça no canto direito de Ubirajara, marcando o segundo gol do Vasco. Com 2 a 0 no placar, o Vasco passou a jogar com maior tranqüilidade e a partida caiu mais ainda em movimentação.

O Bangu, inteiramente dominado, tentava ataques débeis, que só tiveram resultados aos 43 minutos, quando Bianchini atirou para o gol e Ita não pôde conter a bola. Durval, entrando livre, no rebote, chutou com firmeza, reduzindo o placar para 2 a 1.

QUEM JOGOU

O juiz foi o Sr. Guálter Portela Filho, com ótima atuação. A renda foi de Cr$ 390 723,00 e na preliminar o Vasco venceu por 1 a 0.

As duas equipes formaram assim:

Vasco — Ita, Paulinho, Belini, Barbosinha e Coronel; Nivaldo e Roberto Pinto; Sabará, Viladônega, Saulzinho e Da Silva.

Bangu — Ubirajara, Joel, Claudionor, Zózimo e Nilton; Élcio e Válter; Correia, Bianchini, Décio e Durval.

A vitória do Fluminense

O Fluminense precisou apenas do gol de Humberto, o único que conseguiu marcar entre muitas **chances** que teve, para vencer o América, ontem à noite, numa partida ruim e de pouco interêsse.

Êsse gol, aos 14 minutos do primeiro tempo, foi criado por uma jogada pessoal de Escurinho — o melhor homem da equipe do Fluminense e, junto a Djalma, o melhor de tôda a partida.

ATAQUE CONFUSO

Do domínio absoluto que manteve sôbre o adversário durante todo o jôgo, o Fluminense quase nada aproveitou, esbarrando o seu ataque confuso na habilidade e perfeição do zagueiro-central Djalma, presente em tôdas as jogadas de área.

Depois do gol feito de um cruzamento de Escurinho, que passou entre Wilson Santos e trave, pelo goleiro Pompéia, para chegar aos pés de Humberto já sem ninguém mais para salvá-lo, o Fluminense pôde mostrar apenas que tinha seu trabalho de armação no meio de campo bem feito, com Edmilson e Paulinho. No centro do ataque, confundindo-se sempre, Jaburu e Humberto perderam muitas outras **chances** de gol, algumas salvas por Pompéia e a maioria por Djalma, Wilson Santos e até por João Carlos.

AMÉRICA NULO

O América, com seu ataque quase nulo, só conseguiu fazer algumas jogadas perigosas contra o gol de Castilho depois do 15.º minuto da partida. Até aí o Fluminense tivera a bola sempre em seu poder, mantendo-a no campo adversário. A necessidade de recuar João Carlos para ajudar a defesa fêz com que o América não tivesse fôrças para reagir, pois apenas Amaro e Nilo encarregavam-se de levar a bola à frente.

Clóvis e Pinheiro, duas vezes, foram obrigados a atirar a bola para corner para salvar seu gol das ameaças de Nilo, o mais perigoso dos atacantes do América. Castilho, no entanto, só precisou empenhar-se no final do primeiro tempo, quando Amaro chutou uma bola com violência, de fora da área.

FLU PERDE MAIS GOLS

Foi no segundo tempo, ainda dominando o jôgo, que o Fluminense perdeu o maior número de gols. Pompéia defendeu um tiro de Paulinho, junto à trave direita, Djalma salvou inúmeras jogadas de perigo dentro de sua área, enquanto o América, em resposta, só conseguia ameaçar Castilho uma vez, aos 30 minutos quando Gilbert atirou na trave e Quarentinha quase conseguiu marcar, na rebatida.

Pouco antes dessa jogada, por atingir João Carlos, Jair Marinho fôra expulso pelo juiz José Teixeira de Carvalho, nervoso e confuso com responsabilidade da estréia em jogos da Primeira Divisão.

POMPÉIA SALVA NO FIM

Ainda nos minutos finais, Pompéia salvou dois gols certos do Fluminense, em chutes violentos de Jaburu e Escurinho. Na primeira dessas defesas, Pompéia foi cumprimentado por Jaburu e pelo juiz. Na outra, não chegou sequer a devolver a bola para a frente, pois o jôgo acabou com ela nas suas mãos.

QUADROS

Os quadros formaram assim:

Fluminense — Castilho; Jair Marinho, Pinheiro, Clóvis e Altair; Edmilson e Paulinho; Calazans, Jaburu, Humberto e Escurinho.

América — Pompéia; Paquetá, Djalma, Wilson Santos e Nei; Amaro e João Carlos; Gilberto, Quarentinha, Fontoura e Nilo.

Na preliminar, os aspirantes do Fluminense venceram aos do América por 3 a 1.

Prudentina subiu mesmo

São Paulo (Sport Press) — O Tribunal de Justiça Desportiva da Federação Paulista de Futebol indeferiu o recurso do Ponte Preta, de Campinas, contra a validade do jôgo decisivo em que perdeu para a Prudentina, que ganhou, assim, o direito de subir à Divisão Especial do Campeonato Paulista.

Querelos e Rapizarda no Uruguai

Montevidéu (UPI) — Juan Querelos e Rapizarda representam o Brasil no torneio de profissionais de gôlfe, que está sendo disputado nos links do Golf Club do Uruguai.

Santos e Palmeiras venceram

São Paulo (Sport Press) — O Santos, líder do campeonato paulista, derrotou o Noroeste, ontem à noite, em Vila Belmiro, por 4 a 2, depois de terminar o primeiro tempo perdendo por 2 a 1. O Palmeiras, vice-líder, a três pontos de diferença, também venceu, ganhando o XV de Piracicaba, no Parque Antártica, por 3 a 1.

Nos outros jogos, o Corintians venceu o Comercial, por 2 a 1, no Parque São Jorge; o Juventus derrotou o Guarani, na Rua Javari, por 2 a 1; e a Ferroviária e o Taubaté empataram em Taubaté, por 0 a 0.

caderno b

JORNAL DO BRASIL

Rio de Janeiro, quinta-feira, 7 de dezembro de 1961

O homem e a fábula

O débil mental

José Carlos Oliveira

Tenho manipulado diversas linguagens de uso diário; agrada-me mostrar como são vazias. Entretanto, movem o mundo; derrubam governos, estabelecem leis, criam novos conceitos, mobilizam a opinião pública, diferenciam dentifrícios; assim se valoriza o nosso cotidiano eunocoidal. Mas, a mim, isso me faz andar ao léu, meditando na singularidade do meu destino: não se deve nascer escritor numa época em que é preciso cada vez maior número de palavras para não dizer absolutamente nada. O desespêro me quebra as espáduas; fumo um cigarro atrás do outro, bebo bules de café, e depois cerveja, e até Campari — o aperitivo que torna a vida mais sombria; em conseqüência, torno-me neurastênico, desconheço os amigos, discuto com o motorista, não ouço as lamentações do fígado, e no meio da noite me deito sem sono; para diminuir a tensão, imagino que amanhã (amanhã! eis a única palavra que não precisa ter conteúdo), que amanhã será diferente, fugirei daqui, irei de bicicleta, depois de ônibus, depois de avião, depois de foguete espacial, depois numa carroça puxada por um burro com uma úlcera na garupa, e serei andarilho, e andarei a pé, matarei a sêde na água dos pântanos e comerei flôres sem catchup *e dormirei numa pedra bastante hirsuta e corcunda, onde serei acordado pelo camaleão que, para proteger-se do sol, se refugiará na minha axila esquerda; e irei andando, na poeira como nos gramados, através dos bosques, pisando a luz coagulada, entre as florzinhas orvalhadas, com um diadema de pirilampos quando anoitece, à beira do regato sôbre as pedras polidas, irei andando, selvagem, com o ólho dourado de ódio; e daqui a cinqüenta anos, finalmente, serei um ancião severo estabelecido à margem esquerda do Rio Tocantins, gostando de contemplar o vôo dos patos e sabendo umas vinte palavras, por exemplo, água, terra, céu, noite, sol, dia, chuva, laranja, formiga, cobra, peixe, usucapião, tempestade, silêncio, morte, goiaba e abracadabra.*

Mas estou prêso ao tempo: quando pretendo falar, a minha bôca sopra bôlhas de sabão, portanto sou um homem civilizado; no Sacha's como numa conferência de cúpula, sou capaz de conversar durante cinco horas sem dizer o que penso; assim o mundo avança, a guerra fria esquenta e a reforma agrária não vem. Nem o sono: rolo na cama até ouvir o débil mental que funciona na minha rua, substituindo o galo e o relógio.

Às cinco horas da manhã, êle surge na esquina e percorre a rua gritando: "Cinco horas! Cinco horas!" É um menino gordo com um bigode mongólico; terá 18 anos, parecendo ter doze. Seus dois prazeres na vida são fingir que é guarda de trânsito e anunciar o nascer do dia. Pela manhã, controla o movimento de automóveis no nosso quarteirão; e de madrugada atravessa a rua, com seus tamancos melodiosos, apregoando a madrugada. Mas quem compra uma hora tão matutina? E quem ouve proclamações sensatas neste fim de tempo e de raças? O meu vizinho clama num deserto sonolento, e sua mensagem desaparece no fim da Rua Saint-Romain, um momento antes de sumir o barulho que faz com os tamancos.

Foto de Fernando Pimentel

Quem reclama do verão acaba molhado

Os cariocas andavam reclamando do calor e da sêca e levantavam as explicações mais temerárias para justificar o sofrimento que lhes era impôsto pela prolongada falta de chuvas: os bem informados chegavam ao extremo de invocar a radioatividade e outros sinistros. De repente as chuvas chegaram, e a surprêsa (os temporais chegam sempre de surprêsa) foi mais violenta do que agradável. As ruas inundadas, o trânsito sufocado, e as casas destelhadas, inclusive as mais poderosas, como a do Governador, demonstravam aos cariocas que seus apelos foram ouvidos com excessiva atenção. De qualquer forma era a chamada chuva, que lhes garantiria água nas bicas e uma temperatura mais amena. Mas a surprêsa passou de agradável a exagerada e, ao terceiro dia, recebeu um adjetivo mais forte: impertinente. A temperatura caiu além do exigido e, juntamente com os guarda-chuvas, os agasalhos foram retirados das gavetas. O Rio, sendo uma Cidade feminina, é imprevisível. E assim, a ameaça de um verão violento transformou-se numa realidade de inverno, com sua paisagem característica. Hoje, os cariocas recebem a chuva como um visitante que se demora demais e permanece à fôrça, com suas ameaças à harmonia urbana, já tão precária, e a seu fim de semana, ao qual é indispensável um pouco de sol e calor.

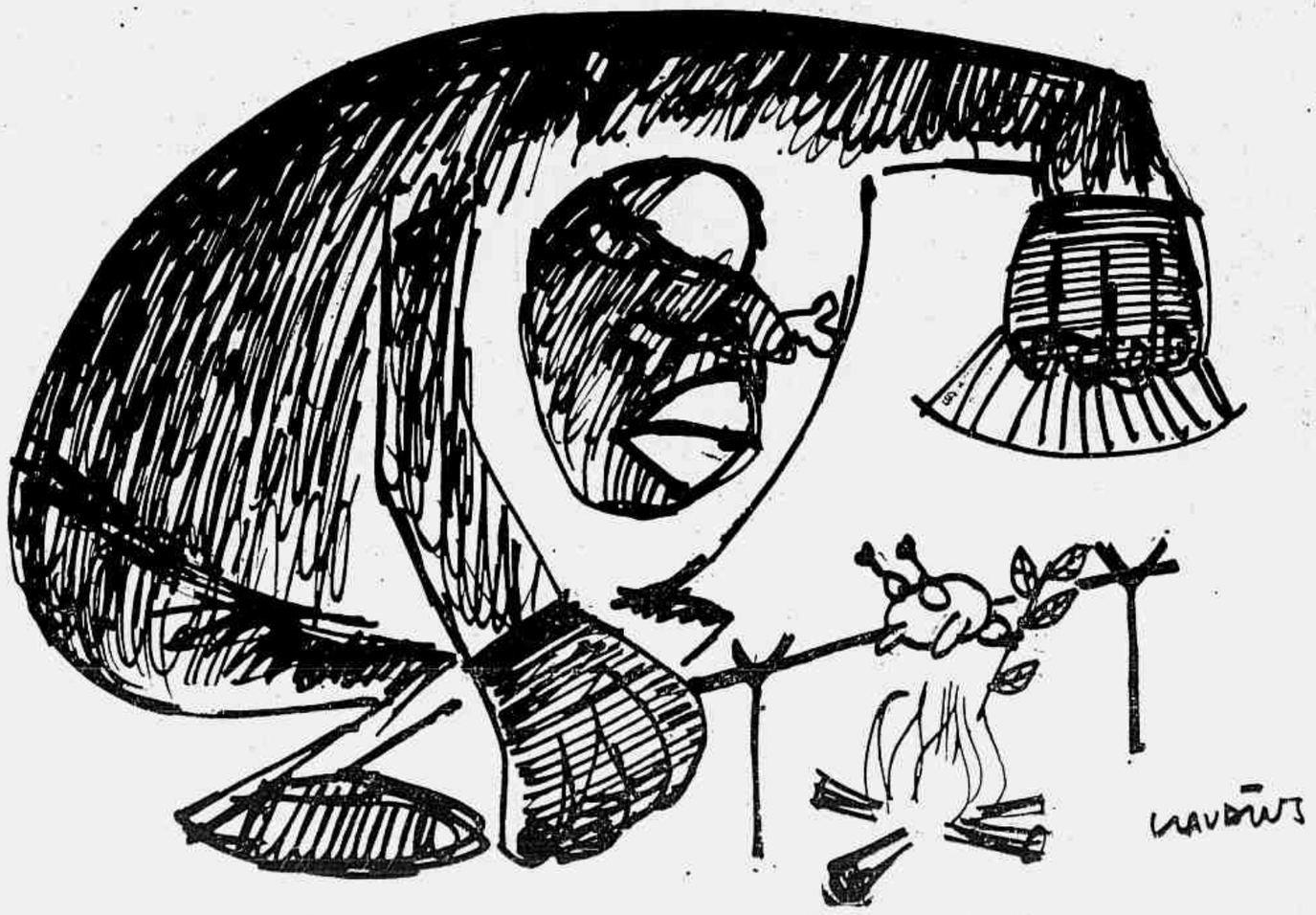

do jeito que o mundo vai

Bondinho se aposenta aos 35 anos

CORTINA d'AMPEZZO — Depois de 35 anos de atividade ininterrupta, aposentou-se o famoso bondinho das Dolomitas, cuja última viagem foi realizada há dois dias no Vale do Landro.

Uma frota de ônibus prosaicos, a partir de então, passou a substituir o poético bondinho, que foi o encantamento de turistas e de namorados.

Vocação de noviça não se rapta

BELGRADO — A jovem Slobodanka Vavlovich, de 18 anos — que conseguiu ingressar no noviciado, em um convento de Vica, perto de Belgrado, após muito lutar contra a família — foi raptada dali pelo pai que, juntamente com o filho mais velho e quatro capangas, pretendia modificar a vocação da môça.

Slobodanka não ofereceu resistência aos seus raptores (que entraram armados no convento), apenas para evitar represálias contra a abadêssa e as freiras, mas, poucos dias depois, conseguiu fugir de casa e retornou ao convento. No Tribunal Penal, um advogado, conhecedor do fato, move uma ação contra o pai da noviça por arrombamento, violência pessoal e desacato às instituições religiosas.

Campanha contra fuga de menores

LONDRES — O Reverendo Andrew Herron, da igreja escocesa, promove uma campanha para acabar com a tradição da Aldeia Gretna Green, que êle considera imoral, só porque ali ninguém sabe por que, há muitos anos, se refugiam os namorados menores que, por imposição da lei ou dos pais, não podem casar-se.

Em geral, depois de três semanas, os fugitivos são casados por um funcionário civil, e o casamento é reconhecido em outros países. Segundo o Ministério do Interior escocês, êsses casamentos, em média de 400 por ano, são poucos para justificar uma interferência na aldeia. O Reverendo Andrew, porém, pensa de forma contrária.

Abrigo antiatômico não resolve nada

WASHINGTON — Noventa por cento da população dos Estados Unidos está sujeita a morrer em caso de ataque nuclear, porque os abrigos antiatômicos — sob os quais muitos pretendem escapar — "poderão servir para iludir, mas não para proteger em caso de um conflito atômico."

A afirmação foi feita pelo biologista norte-americano Bentley Glass, Conselheiro da Comissão Americana de Energia Atômica.

Problemas de pais e filhos

Seção publicada às quintas-feiras

Desgaste de autoridade

Generice Vieira

"Minha filha só obedece a pancada. Quando falo, repreendo, aviso, ameaço, não adianta. Como, então, deixar de bater-lhe?"

***

A submissão e obediência aos pais é necessidade psíquica vital para a criança. A autoridade é indispensável ao filho, não só para estimular ou corrigir seu comportamento, mas, sobretudo, para infundir-lhe segurança emocional. Essa atitude atenta dos pais aos erros e acertos do filho faz com que êle se sinta, realmente, objeto de cuidados e, o que é ainda mais importante, de amor.

Autoridade, porém, não se confunde com severidade, exigências supérfluas, sumária repressão de impulsos ou cerceamento de liberdades essenciais. Autoridade é, antes de tudo, uma fôrça moral que vem do equilíbrio e lucidez da personalidade madura e inspira simpatia e respeito.

A criança é, instintivamente, muito mais sábia que nós adultos; ela não se baseia em palavras e aparências para responder e reagir diante dos pais e dos professôres. O que conta para a criança é a autenticidade, é a atitude íntima que motiva ou comanda palavras e ações. se percebe, por exemplo, que os pais falam com ela de espírito ausente ou a perseguem com proibições inúteis, longos sermões e ameaças exageradas, esquecendo, freqüentemente, de dar ou cumprir o prometido, é natural que perca a confiança nêles e acabe por desrespeitá-los ou, mesmo, desafiá-los ou agredi-los, até.

O uso das coisas tende a gastá-las. O mesmo acontece com a autoridade do adulto; o uso excessivo a desgasta ou dilapida, tira-lhe a fôrça, reduz-lhe o prestígio. Como culpar então a criança por uma situação que é, apenas, conseqüência da atitude dos pais? Há, ainda, para o filho uma agravante: sentir a falta ou falsidade da autoridade dêles como ausência de afeto.

Sôbre a preferência *ou* gôsto *da criança pela pancada, falou-se aqui a semana passada,* Bater ou Não Bater. *É perigoso esquecer que a criança repete a lição que aprende conosco, adultos. Se os pais habituam-na à violência, é natural que ela só entenda ou atenda a essa linguagem.*

Cante com a Rádio JORNAL DO BRASIL

HOJE ENTRE 15 E 15 H 30 M

VOYAGE TO THE BOTTOM OF THE SEA

Faith

Do filme: Viagem ao Fundo do [Mar

Come with me
Come with me
On a voyage to the bottom of [the sea
In a sea of blue green
We will find love at the bottom [of the sea
Unbeliavable, inconceivable
Fantastic it will seem
But we'll be the first
The very first
To leap such strange new dream
There we'll be
Lost and free
On a voyage to the bottom of [the sea
On a voyage to the bottom of [the sea

TRISTEZA EM MIM

José Guimarães e Mauro Tavares

Nosso amor
Que terminou bem cedo, eu sei
Por isso nessa solidão
Chorei a dor de uma ilusão
Você foi e nunca mais voltou pra [mim
E veio a tristeza sem fim
Deixando-me sòzinha assim

(BIS)

Adeus, não quis dizer
Pra não saber o que é sofrer
Você não compreendeu
E no final, quem chorou fui eu.
Este samba eu fiz, pra você cantar
Canta, meu amor, assim
E acabe com a tristeza em mim

(Para terminar)

E acabe com a tristeza em mim
E acabe com a tristeza em mim.

ON THE HORIZON

Leiber e Stoller

On the horizon
Out where the ocean meets the [sky
On the horizon
I saw a ship go sailing by
This was the ship
That I've always been dreaming [of
A ship made of gold
With the gold sailed above
This was the ship that I've drea- [med
Would someday bring my love
On the horizon
Out where the lonely sea goes [crowned
On the horizon
My ship of dreams came sailing [down
Sailing to me
With this cargo so real
If ship's coming closer and closer
I swear closer and closer
Till I would can and found you [there.

COISA MAIS LINDA

Carlos Lira e Vinicius de Morais

Coisa mais bonita é você
Assim, justinho você
Eu juro
Eu não sei porque você
Você é mais bonita que a flor
Quem dera
A primavera da flor
Tivesse todo êsse aroma de beleza
Que é o amor.
Perfumando a natureza
Numa forma de mulher
Porque tão iluda assim não existe
A flor
Nem mesmo a côr não existe
E o amor
Nem mesmo o amor existe.

MALADIE D'AMOUR

Henri Salvador e Lanjean

1.ª Parte

Maladie d'amour,
Maladie de la jeunesse
Si tu n'aimes que moi
Reste tout près de toi
Maladie d'amour,
Méfiez pas de caresse
Si tu n'aimes que toi
Viens, mais prends garde à toi

2.ª Parte

Quand l'amour est petit
C'est joli si joli
Mais quand il devient fort
Méfiez vous mes amis
Caché sous le feuillage
C'est comme un serpent gris,
N'allez pas quand il dort
Surtout le reveiller
N'allez pas car il mord
Si vous le rèveillez.

(Volta à 1.ª parte)

SALTO NA ETERNIDADE

Luís Antônio

Nossos sonhos seculares
Novos rumos pelos ares
Nosso irmão já levantou o véu
Surgem novos horizontes
Traz ao homem novas fontes
Que nos hão de conduzir ao céu
Deus perdoa se é pecado
Ter desejado o mundo ter
Todo espaço infinito
É mais bonito sendo meu
Tu fizeste do meu sonho
Um nôvo sonho cada segundo
Deste luz à minha treva
Então me leva
Até teu mundo.

UNTIL THE REAL THING COMES ALONG

Leven e Atwood

I'd work for you
I'd slay for you
I'd be a beggar
All meant for you
If that isn't love
It will have to do
Until the real thing comes along
I'd gladdly move
The earth for you
To prove my love, dear
And it's worth, for you
If that isn't love
It will have to do
Until the real things comes along
Will all the words, dear, at my [command
I just can't make you understand

(BIS)

I'll always love you, darling
Come what may
My heart is yours, what more can [I say
I'd sigh for you
I'd cry for you
I'd tear the stars down from the [sky for you
If that isn't love it will have to [do
Until the real they comes along.

TELECO-TECO

Vinicus de Morais

Sempre que ela passa no passinho [ligeiro
Teleco-teco
Lá vai ela no passinho ligeiro
Todo mundo diz teleco-teco
Oh! Meu Deus, quanta graça
Mas logo alguém diz
Teleco-teco, que carinha fechada
Que não dá uma bola, não ri pra [piada
Não quer mesmo nada sempre que [ela passa

(BIS)

Mas eu sei porque, teleco-teco
Ela só anda assim, teleco-teco
Num passinho pequetitinho assim
Um passinho brejeiro, um tiqui- [nho trançado
É porque ela sabe que conversa [não dá resultado
De modo que guarda muito bem [guardado
Aquêle teleco-teco todinho pra [mim
Porque ela guarda,
Aquêle teleco-teco todinho pra [mim.

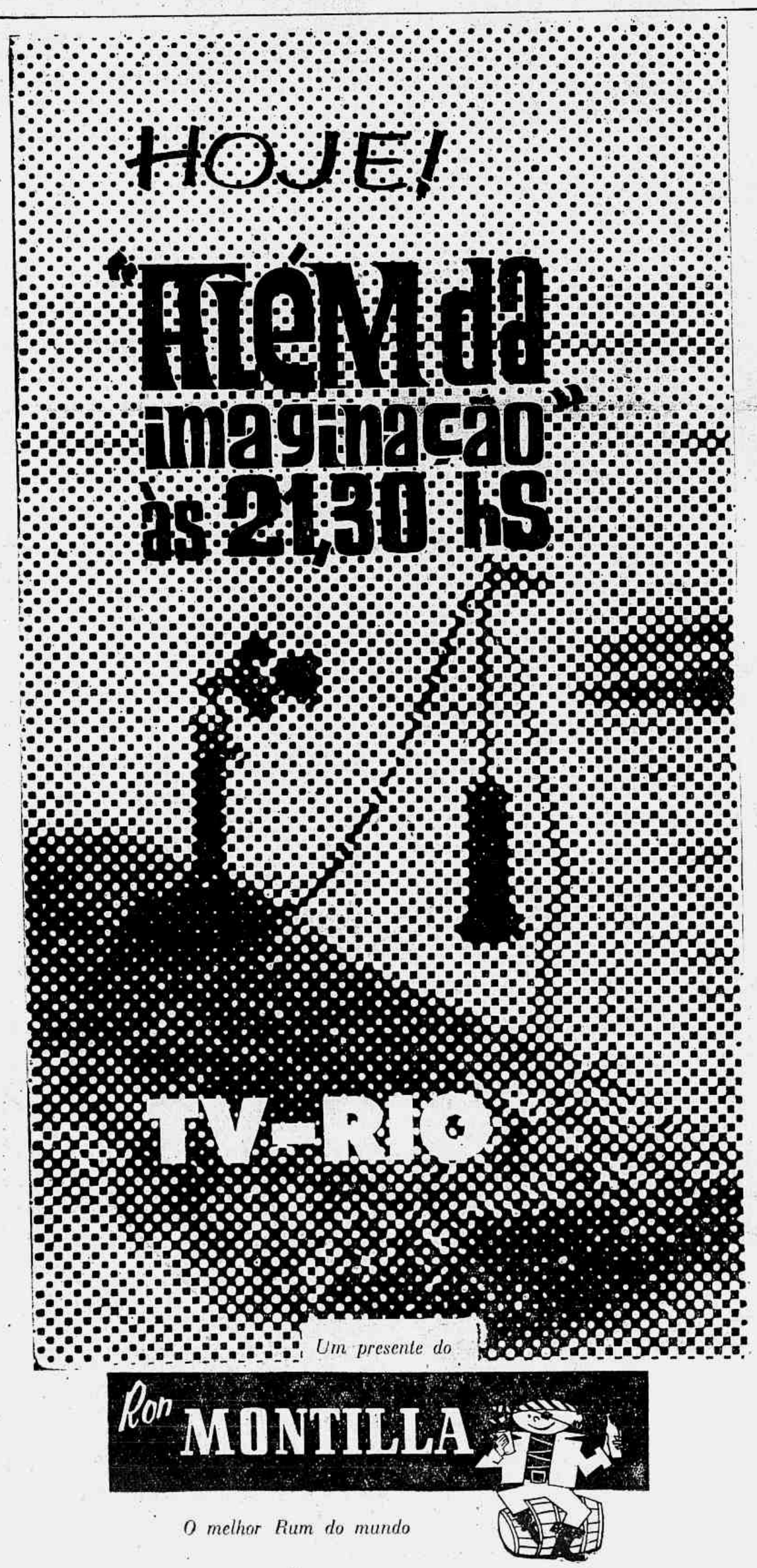

PALAVRAS CRUZADAS

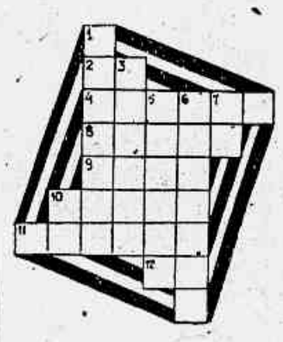

HORIZONTAIS

2 — Bebida. 4 — (Brás.) (fam.) Amalucado. 8 — Problema difícil de resolver. 9 — Traje para solenidades. 10 — Determinar, regular o destino, a sorte de. 11 — Silêncio completo. 12 — Rio da Sibéria.

VERTICAIS

1 — Bosque grande e espêsso. 3 — Choque. 5 — Pegado com cola. 6 — (Bras.) Nome de uma árvore cuja madeira é própria para construções. 7 — Pena; luto. 10 — Quarta nota da moderna escala musical.

JORSOLO — Rio

SOLUÇÃO DO PROBLEMA ANTERIOR:

HORIZONTAIS: — Calma, amuos, mes, apiro, Don, alada, soros.

VERTICAIS: — Camadas, am, luminar, mor, assomar, pólo, dó.

Tôda correspondência relativa a Palavras Cruzadas deverá ser endereçada a Sílvio Alves, nesta redação.

REGISTRO SOCIAL

ANIVERSÁRIOS

Fazem anos hoje:
Senhora: Margarida Maria da Silva.

Senhores: Manoel Mesquita, Abílio Gonçalves da Cruz, Pedro Caetano de Oliveira e José Américo Marconi.

INAUGURAÇÃO

Será inaugurado hoje, devendo estar aberto até o dia 10? um bazar no Shopping-Center de Copacabana, na Rua Siqueira Campos, em benefício da Associação dos Amigos do Hospital-Escola São Francisco de Assis.

Esta agremiação foi fundada recentemente e tem como Presidente de Honra a Sra. Condêssa Pereira Carneiro. A Associação foi organizada para auxiliar os doentes daquele Hospital no que se refere ao seu bem-estar social e moral e promover atividades recreativas e educativas aos doentes internados, assim como empreender campanhas de assistência social do Hospital, em cooperação com os órgãos governamentais.

CONFERÊNCIAS

Encerrando a série especial de conferências do corrente ano, falará no dia 13, no Instituto Brasil-Estados Unidos, o Prof. Anísio Teixeira.

Êsse conferencista, que estêve recentemente nos Estados Unidos a convite do Departamento de Estado Norte-Americano e participou das comemorações da data magna dos estudantes americanos, focalizará na sua conferência do dia 13 *As Universidades Americanas e sua Perspectiva Histórica.*

A conferência terá lugar às 20 h 30 m, na sede social do Instituto Brasil-Estados Unidos, na Av. N. S. de Copacabana, 690, 2º andar. Entrada franca.

FORMATURA

Será celebrada hoje, às 9 horas, Missa em Ação de Graças, na Escola do Senai, na Rua Dr. Manuel Cotrim, 195, pela formatura de contramestres têxteis da turma de 1961. A missa será oficiada por Dom Hélder Câmara.

Às 10 h 30 m haverá sessão solene com a presença do Diretor da Escola, Professor Maurílio Araújo.

MISSA — 6.º MÊS

Hoje, às 9 horas, na Igreja de Santo Antônio, no Largo da Carioca, será rezada missa de 6.º mês por alma de Marieta Santos Coelho.

DIPLOMAÇÃO

Realiza-se hoje, às 20 h 30 m, a cerimônia de diplomação da turma pioneira do primeiro Curso de Opinião Pública e Relações Públicas de âmbito universitário do Brasil. Da turma fazem parte homens de emprêsas, jornalistas, membros das Fôrças Armadas, representantes de entidades não lucrativas, profissionais da atividade e particulares desejosos de se utilizarem com os processos de um método de ação, cujas aplicações cada vez mais se tornam indispensáveis nas sociedades de sistema democrático.

A oradora da turma será a Sr.ª Alfredina de Paiva e Sousa, e o paraninfo, Dom Hélder Câmara.

Chinês clareia água de rios

Bilbao, 6 (UPI) — Um antigo processo chinês para clarear a água turva de rios e represas, por efeito de chuvas, está sendo praticado por algumas pessoas.

O processo, segundo se informa, foi dado a conhecer por alguns jesuítas espanhóis que estiveram na China. Consiste em introduzir, num recipiente de água, uma pastilha de alumen e, prêsa a um cordel, movê-la até que tenha desaparecido o barro.

Cruz Vermelha cria corpo de urgência

Genebra, 6 (FP) — Está sendo formado, nesta Cidade, um corpo internacional em Cruz Vermelha, destinado a prestar auxílio a qualquer parte do mundo, no caso de desastre.

Êsse corpo será composto por pessoal recrutado no mundo inteiro, capaz de prestar o seu auxílio em 24 horas.

Membros da Cruz Vermelha de diversos países da Europa, Ásia e América (Canadá e Estados Unidos) estão seguindo um curso de formação, a fim de estruturar os primeiros quadros dêsse corpo de urgência.

Monumento a compositor espanhol

Barcelona, 6 (UPI) — Um monumento ao compositor Manuel de Falla será erguido, nesta Cidade, por acôrdo adotado pela Municipalidade.

a VEMAG patrocina
"O JORNAL DO BRASIL INFORMA",
diariamente as 7,55 - 12,30 - 19 hs - 21,55
nos dias úteis e 12,30 e 19 hs aos domingos.
RÁDIO JORNAL DO BRASIL
ONDAS MÉDIAS 940 KC.

Compre mais cedo...

para comprar melhor...

e torne mais feliz o seu Natal!

Antecipe suas compras de Natal!
Quem sai ganhando é você!

NOTAS E COMENTÁRIOS

A ORGANIZAÇÃO DOS ESTADOS AMERICANOS — OEA — acaba de convocar uma conferência destinada a examinar, especificamente, o caso cubano. Desta feita, apenas o México votou contra. Os demais, que não quiseram votar a favor, entre êles o Brasil, abstiveram-se. A maioria favorável, porém, foi expressiva e significativa. Da nossa parte, nunca nos iludimos com o problema. Tão logo Fidel Castro, faltando às suas mais solenes promessas, resolveu trair o espírito da revolução que chefiara, desviando-a da senda nitidamente democrática e rumando para o comunismo, mostramos o perigo que isso representava. Perigo tanto mais evidente que inúmeras conferências Pan-Americanas, sobretudo as últimas, não trepidaram incluir entre as declarações votadas e aprovadas, inclusive pelo Brasil, recomendações claras e incisivas equiparando à existência de um regime comunista em qualquer país americano àquele estado de agressão externa, implicando ação coletiva em defesa da democracia. Até agora, muitos ainda imaginavam Cuba isenta do comunismo. O Senhor Afonso Arinos baseava sua negativa em concordar com qualquer possível intervenção naquele país exatamente na falta de uma caracterização nítida e insofismável do regime cubano. Já o Chanceler San Tiago Dantas, em alocução proferida em Buenos Aires e lá muito criticada, salientava o caráter nitidamente esquerdista, comunista, do regime fidelista, mas fazia votos — mantendo aí a tese da não-intervenção — no sentido de que aquêle país retornasse, pelos seus próprios meios, à pureza das instituições democráticas representativas. Confessando-se comunista e não deixando dúvidas quanto à diretriz que está imprimindo ao seu Govêrno, o barbudo enseja uma intervenção do sistema americano, pois que sua afirmativa o enquadra em sanções anteriormente previstas, visando exatamente a, como acentuamos, livrar a América do perigo vermelho. Não quer isso dizer que sejamos partidários de uma intervenção armada naquele país, nem de uma destituição forçada do regime lá existente. Desejamos, no momento, uma condenação formal do fidelismo, ensejando, inicialmente, algumas medidas de segurança. Quem se considera comunista não pode participar de uma junta de defesa cujos planos, secretos, visam, sobretudo, a combater o comunismo. Logo, como primeira conseqüência, Cuba não mais poderia participar da Junta Interamericana de Defesa, nem partilhar dos segredos militares lá em elaboração. A nosso ver, não é pela fôrça que se resolverá o caso cubano. O primeiro passo será impedir que Castro exporte suas idéias. Assim, oficialmente reconhecida sua periculosidade, estabelecer-se-á um cordão sanitário em tôrno daquela ilha, evitando-se o contágio malsão. Depois, com o tempo, poder-se-á tentar uma recuperação democrática, como ação conjunta de todos os países irmãos que não desejam fique Cuba, indefinidamente, excluída da comunidade. Cautela, prudência, moderação e tato político são condições essenciais ao sucesso de qualquer tentativa de recuperação. Mas, enquanto isso não ocorre, devemos tomar medidas que neutralizem a evidente periculosidade do regime cubano, cuja filiação comunista hoje não mais pode, em boa-fé, ser negada.

SOUZA BRASIL

Faltam 18 dias para o NATAL

ESCOLHA AQUI O SEU PRESENTE

REFRIGERAÇÃO LUIZ
inicie 1962
com sua geladeira inteiramente NOVA
BEBEDORES, AR CONDICIONADO MOTORES ELÉTRICOS
PINTURAS DE GELADEIRAS A DUCO E SINTÉTICO. OFICINA PRÓPRIA.
R. BARÃO DE UBÁ, 62 — TEL. 28-4014

JÁ CHEGOU E DOMINOU
BOUTIQUE de Kylza
• Artigos de superior qualidade
• Ambiente de alta distinção
• Em breve, especializada em artigos para "praiar"
No Boutique de Kylza
tudo é de alta classe... exceto os preços
Rua Conde de Bonfim, 562 s. 404

O MELHOR PRESENTE
História do Brasil
de PEDRO CALMON
7 volumes — 940 ilustrações!
UMA OBRA INDISPENSÁVEL EM TODOS OS LARES
Livraria JOSÉ OLYMPIO Editôra
Av. Nilo Peçanha, 12-6.º
sem compromisso, telefone para 52-9898 e 52-9686 e o atenderemos com prazer

brinquedos — cristais
porcelana — prataria
cama e mesa — utilidades plásticas
Gabriel Habib & Filhos Ltda.
Rua da Alfândega, 297 a 301 Tel. 43-5746

enfeites aos milhões!
PREÇOS DE ATACADO
Rua da Alfândega, 182

Costurar é fácil quando a máquina é da Casa Delta

Atendendo a um grande número de clientes selecionados, que são considerados amigos, a Casa Delta é uma das maiores vendedoras de máquinas de costura da praça, atingindo a um total de venda mensal de 120 máquinas.

A Casa Delta é agente da Singer, trabalhando também com outras conhecidas marcas. Para tôdas possui demonstradoras, môças especializadas que atendem aos clientes tanto na Loja como na própria residência do comprador.

REINÍCIO

Fundada há 11 anos, a Casa Delta ficava localizada inicialmente na Rua Buenos Aires, entretanto, em 1959, foi atingida por um grande incêndio iniciado em uma loja vizinha, tendo sido inteiramente destruida. Apesar do grande prejuizo sofrido pela firma, seus proprietários tiveram uma grande prova de solidariedade por parte de seus fregueses, pois apesar de não mais haver comprovantes de compras, compareceram pontualmente para saldar seus compromissos com a casa.

Pouco tempo depois era instalada a nova Casa Delta, no seu nôvo e atual endereço, na Rua da Conceição, 26, mantendo a mesma linha de venda e a mesma atenção para com os seus numerosos clientes. Além de máquina de costura, a Casa Delta vende também tôda a linha de aparelhos eletrodomésticos, como refrigeradores, liquidificadores, fogões, rádio etc.

Além das vendas à vista, a Casa Delta mantém, para facilitar a compra dos aparelhos, um crediário — com prestações até 10 meses, sem juros — que proporciona uma grande diferença nos preços dos artigos.

Presentes para gente saudável são os artigos esportivos de
MOREIRA LEITE ESPORTES
Recorte êste anúncio e ganhe
5% DE DESCONTO
em qualquer artigo
na loja da Rua Senhor dos Passos, 20
(a 20 passos da Rua Uruguaiana)

com apenas 3 750,— de entrada
V. S. terá sua GELADEIRA
Brastemp
Faça hoje uma visita à CASA GUEDES
AV. MEM DE SÁ, 238 - 330
E FREI CANECA, 133

SR. COMERCIANTE
seja v. também um dos patrocinadores da grande
PROMOÇÃO DE NATAL EM COPACABANA
conheça maiores detalhes em
MIDAS PROPAGANDA S. A.
AV. N. S. DE COPACABANA, 166 S/L

COREMA COMÉRCIO IMPORTAÇÃO LTDA.
FITAS - CARBONOS - BOBINAS - STENCILS - GRAMPEADORES - GRAMPOS - CLIPS - GELATINA - ALFINETES - PAPEL PARA MIMIOGRAFO - MÓVEIS E ARMAÇÕES DE AÇO DESMONTÁVEIS E ARTIGOS EM GERAL PARA ESCRITÓRIOS.
MÉXICO, 111 - GRUPOS 607 E 608
TELS.: 52-4418 E 22-3164

CASA DELTA
apresenta para êste NATAL:
Máquinas de costura, Fogões, Rádios
Televisões, Geladeiras, Ventiladores
VENDAS A LONGO PRAZO
RUA DA CONCEIÇÃO, 26
(Próximo ao Largo de S. Francisco)

PERSIANAS LEVOLOR
orçamentos e sugestões sem compromisso
Home Fittings do Brasil S.A.
20 anos liderando a fabricação de persianas!
RIO Rua México, 148 - 12.º a. / 1201-2
Tels.: 32-1731 e 42-2480

modas
A Imperial
Utilize a "CONTA-CORRENTE", em suas compras a
CRÉDITO
Gonçalves Dias, 56 — Copacabana, 635 — Ouvidor, 157

dê um presente utilíssimo!
UMA PERSIANA Kirsch
e ganhe um CHAMPAGNE GEORGES AUBERT para suas festas natalinas
No Rio: 57-2618 e 36-2011 Em Niterói: 2-6844

CRISTAIS PRADO
A marca dos cristais finos
Compre seus presentes de Natal
50% DESCONTO
Av. Atlântica, 1782. Tel. 57-7360
(Entre o Copacabana e o Hotel Excelsior)

CASA GUEDES
Oferece o melhor:
PRODUTOS Brastemp
AV. MEM DE SÁ, 238 - 330
E FREI CANECA, 133

AR REFRIGERADO
MODÊLO 1962
VENDAS A PRAZO PELO PREÇO À VISTA
(Plano de pagamento: até 24 meses)
Solicite a visita do nosso representante pelos telefones 42.1169 e 52.2336
CASA W. OBERLAENDER
Av. 13 de Maio, 47 - s/lojas 202/203
Rua Tenente Coriqueira Leite, 15-lojas D/E Meier
Rua 13 de Maio, 20 a 28 - N. Iguassu - E. do Rio

TECIDOS — FABRICAÇÃO PRÓPRIA
DEPARTAMENTO MODAS ESPORTE
Tecelagem Moderna
MATRIZ R. Gonçalves Dias, 31 Tels. 32-9127 — 22-1252
FILIAL Av. Copacabana, 750-B Tel. 57-9889

cabelos crespos? Henné-Lène tinge e alisa
Orf-Lène dá nova vida aos seus cabelos brancos
tinge melhor e não mancha
Produtos do AMÉRICO
A venda nas drogarias, farmácias e perfumarias
LABORATÓRIO: R. das Laranjeiras, 384 - Fundos - Tel. 25-2837 - RIO
Brasília Publicidade - 5.009

NESTE NATAL
Adquira algo que proporcione a Você e sua família: Renda Imobiliária, Valorização Permanente e Confôrto!
Adquira uma cota de co-propriedade do
CAMPOS DO JORDÃO PARQUE HOTEL
(O Primeiro de uma Rêde de Hoteis em Condomínio)
Vendas exclusivas
CONSELHO ESPECIALIZADO DE CORRETORES IMOBILIÁRIOS
Assessoramento Técnico-Planejamento e Vendas Ltda.
Rua Senador Dantas, 14 - 7.º andar - Tel.: 52-4084

Casimiras, linhos da melhor procedência e o famoso tropical MARACANÃ VITALIZADO
TECIDOS TRANJANTEX S. A.
Av. Tomé de Sousa, 147 Tel. 43-0476 — Rio

JÁ É NATAL EM
W.M.REIS S.A.
As melhores ofertas em
GELADEIRAS — G.E. — HOT-POINT — KELVINATOR — GELOMATIC — ADMIRAL
— Modelos de 4 a 12 pés.
AV. RIO BRANCO, 125

NESTE NATAL
Adquira algo que proporcione a Você e sua família: Renda Imobiliária, Valorização Permanente e Confôrto!
Adquira uma cota de co-propriedade do
CAMPOS DO JORDÃO PARQUE HOTEL
(O Primeiro de uma Rêde de Hoteis em Condomínio)
Vendas exclusivas
CONSELHO ESPECIALIZADO DE CORRETORES IMOBILIÁRIOS
Assessoramento Técnico-Planejamento e Vendas Ltda.
Rua Senador Dantas, 14 - 7.º andar - Tel.: 52-4084

UTENSÍLIOS PARA USO DOMÉSTICO
Ferragens Magalhães S. A.
RUA BUENOS AIRES, 78 Esquina da Rua Miguel Couto TEL. 52-7588
RUA MIGUEL COUTO, 35 - B Esquina da Rua Buenos Aires TEL. 52-8330

Eis a NOVA LINHA Angular Cintilante Tarzan
FORMIPLAC
Rua Souza Barros, 567
Rua Estácio de Sá 115 - B
Estrada da Portela, 36 - 2.º andar
Rua Frei Caneca, 111
Rua São João, 41 - Niterói
CONJUNTO TECNICOLOR
Mesa com 0,80 x 0,60 m e 4 cadeiras estofadas em plástico resistente 5.950.

SEU SONHO DE TANTOS ANOS será REALIDADE neste NATAL através de um título da
Cibrasil
Carta patente n.º 158
Rio Branco, 131 - 3.º - Tel. 32-8114

Venha conhecer sua Big ALTA FIDELIDADE
Rama Fidelitone
ENTRADA CR$ 10.000, E APENAS CR$ 4.000, POR MÊS
CASA rádio-Rama
Rua 7 de Setembro, 227

WHISKY MANSION HOUSE
scotch legítimo, distribuído por DREHER S. A.
O presente que revelará o seu bom-gôsto.
À venda nas boas casas do ramo

ESCOLHA SEU PRESENTE de qualidade "ARNO" NUMA DAS LOJAS "MOTO".
• Enceradeiras • Liquidificadores • Batedeiras • Aspirador de pó • Barbeador elétrico • Supermoedor • Motor • Máquina de costura etc.
RUA RODRIGO SILVA, 7 - C
(Entre as Ruas Assembléia e S. José)
Av. Pres. Vargas, 1 149 - Tel. 43-1201
Av. Gomes Freire, 361-A - Tel. 42-7450

BRINQUEDOS
NACIONAIS E ESTRANGEIROS!
• Artigos de matéria plástica,
• Bijoulerias
LOJAS TIO SALIM
Rua da Alfândega, 349/351 — Tel. 43-4429

Rendas, Laizes, Fitas, Filós, Bordados, Zipers
CAMA E MESA
Galeria das rendas
Rua da Alfândega, 261

Artes Visuais

Ferreira Gullar

Os "Penetráveis" de Oiticica

No Museu de Arte Moderna do Rio encontra-se exposta uma obra que foge inteiramente às classificações habituais — e que por isso torna difícil falar dela. Trata-se de uma **maquete neoconcreta**, feita por Hélio Oiticica.

Expliquemos: a maquete reúne três experiências neoconcretas: os **Penetráveis** de Oiticica, o Teatro Integral de Reinaldo Jardim e o Poema Enterrado, de minha autoria. Falarei aqui apenas dos trabalhos de Hélio Oiticica que, além do mais, foi quem concebeu reunir as várias experiências num só conjunto: numa maquete por ora, uma vez que não há meios para a construção da obra na escala prevista.

Os **Penetráveis** são conseqüência lógica do trabalho de Hélio Oiticica, como pintor. Integrado no movimento neoconcreto, desenvolveu êle um caminho pessoal que o levou, naturalmente, a também romper com a convenção do quadro. Já na II Exposição Neoconcreta (novembro 1960), expunha obras de característica revolucionária — não-objetos — suspensos no espaço, onde se colocava em novos têrmos o problema da côr, da estrutura e do espaço.

Rompendo com o quadro, Oiticica compreendeu que a côr ficava assim livre da relação figurativa e ao mesmo tempo exigia uma estrutura nova para se espacializar. Deveria, então, a côr determinar a própria estrutura espacial em que se apoiaria; mas: côr e estrutura se manifestariam simultâneamente, uma fundando a outra, formulando-se orgânicamente.

Estava colocado o problema da côr no espaço real. Ora, êsse espaço é por definição dinâmico e, por isso, certamente, foi Oiticica levado a procurar uma integração maior da côr na realidade efetiva do espaço, ou seja, integrá-la na experiência espacial espontânea das pessoas. Rompeu com a contemplação, com a relação fixa do observador e da obra. Nasceram os **penetráveis**, que são estruturas de côr, em feitio de labirinto, onde o espectador penetra através de vãos e corredores, onde as côres se sucedem segundo um ritmo cromático previsto.

Os **Penetráveis** que integram a maquete exposta no MAM são soluções diversas para êsse problema da côr no espaço. Essas se situam a meio caminho da arquitetura, da escultura e da pintura, abrindo perspectivas para uma nova linguagem, fora dos gêneros conhecidos.

Já escrevi longamente sôbre a importância dessas tentativas, hoje, quando a pintura e a escultura parecem ter esgotado a temática fundamental que as acionou desde o nascimento da arte moderna. O impasse atual põe em evidência o fato de que, como substrato daquele processo, estava uma crítica dos conceitos tradicionais de arte e a procura de uma nova expressão. A esta altura, só há dois caminhos a escolher: ou a academização vigente ou as experiências que poderão (ou não) levar ao outro lado do rio. Mas, não resta dúvida que, se o outro lado do rio existe, lá não chegaremos abdicando da audácia e do desprendimento.

Considero altamente revolucionários trabalhos como êstes de Hélio Oiticica. O fato mesmo de estarem êles em estado de maquete já indica uma inadequação da obra às possibilidades reais (vale dizer, sociais) de realizá-la. O artista que a fêz não desconhece o caráter utópico de seu trabalho, mas, ao fazê-lo, afirma a necessidade de que a utopia se torne realidade, de que as coisas em tôrno mudem para tornar possível a realização da utopia. As obras de arte que discordam tão radicalmente dos valôres em voga afirmam a vontade de uma transformação social. Não foi assim a arquitetura moderna? Quantos e quantos projetos não ficaram no papel? Mas a fôrça da utopia venceu e hoje a arquitetura preconizada por Van de Velde, Gropius, Wright, Corbusier é uma realidade. A arte de vanguarda é uma das poucas maneiras que tem o artista plástico hoje para sair da gratuidade.

Música

Renzo Massarani

TECLADO

O Concurso do MEC Jovens Talentos Musicais apresentou quinta-feira dez dos seus bolsistas, numa audição que tinha como finalidade o julgamento da Comissão sôbre o aproveitamento dos estudos feitos durante o 1961: julgamento impossível, por parte dos outros, do público, pois o programa impresso não indicava o número de anos de estudo de cada môço. De qualquer maneira, êstes moços tiveram assim a oportunidade de defender seu sagrado direito de continuar os cursos até à conclusão, direito que eu mesmo procurei defender com tôdas as minhas fôrças quando assessor artístico do MEC, e que hoje — parece — mais uma vez está perigando. São êles, Márcio Levi Carneiro, Santiago Sabino Carvalho (violoncelo), Válter Hack (violino), Henri Acselrad, Carlos Seabra Rato, Celso Porta Woltzenlogel (flauta), Airton Lima Barbosa (fagote), Sheila Brasilero, Antônio Guedes Barbosa e José Mauro Dias Leal (piano).

* * *

La Fenice de Veneza hospedou um espetáculo criado por um célebre baixo norte-americano, Lorenzo Alvary, dedicado contemporâneamente a Alexandre Scarlatti e a Salvador Dali. Foi apresentada a ópera **Scipione Nelle Spagne**, de Scarlatti; o regente e os músicos usavam a cabeleira e os trajes do século XVIII, regendo e tocando à luz de velas, completamente à vista do público, revocando o ambiente e os tempos do grande compositor. Mas — sempre conforme os velhos usos teatrais que pediam a inserção de cenas cômicas nas óperas dramáticas — foram inseridos no **Scipione** cinco episódios de Dali, e o espetáculo encerrou-se com um bailado saturado de surprêsas e invenções dalianas. Uma destas consistiu em 2 000 litros de um líquido saponáceo que, dissolvendo-se, tomava formas geométricas que por fim foram iluminadas por luzes evocando figuras dificilmente imagináveis e de impossível descrição.

* * *

De 6 a 27 de janeiro terá lugar em Teresópolis o XII Curso Internacional de Férias organizado, como sempre, pela Pró-Arte. O Curso encerrar-se-á com um grande Festival com solistas e conjuntos. Sob a direção artística de Heitor Alimonda e Roberto Schnorrenberg, o corpo docente compreende Marion Matthaeus, Maria de Lourdes Cruz Lopes, Semita Walenka, Bruno Wyzuj (canto), Homero de Magalhães, Heitor Alimonda, Oriano de Almeida (piano), Josef Biro, Francisco Corujo (violino), E. U. von Kameke (órgão, música de câmara, canto coral, Roberto Schnorrenberg (harmonia, contraponto, regência), Georg Wassermann (história da música), Irani Leme (iniciação musical, bandinha rítmica). Para informações e inscrições: Pró-Arte Seminários de Música — Sebastião Lacerda

Teatro

Barbara Heliodora

Notas & Comentários: Estréias e ensaios

Hoje no Teatro Ginástico a CTCA fará seu primeiro lançamento, já que se mudou com cartaz antigo. Trata-se da peça de Françoise Sagan, **Castelo da Suécia**. Direção de Adolfo Celi. Cenário de Glauco Rodrigues. Figurinos de Norma e Glauco Rodrigues. No elenco, Tônia Carrero, Paulo Autran, Margarida Rei, Josef Guerrero, Rosita Tomás Lopes, o próprio Adolfo Celi e, como convidado especial, Adriano Reis. O espetáculo será apresentado à crítica especializada na próxima têrça-feira.

. . . . . .

Marcada para o dia 14 a estréia, no Teatro da Praça, da peça de João Augusto **A História da Mulher e da Vaca**, que será apresentada em coprodução com o Estúdio 53. O atual cartaz, **Os Fuzis da Sr.ª Carrar**, sai a 10, e só em janeiro é que o grupo estreará seu espetáculo ao ar livre, **As Espertezas de Scapino**.

. . . . . .

A partir do dia 7 de dezembro haverá um nôvo espetáculo de teatro infantil em cartaz no Teatro Jardel: **O Circo do Carrapato**, de José Valuzzi. Direção de Luís Osvaldo. No elenco, Eleonor Bruno, Maria Pompeu, Luís Osvaldo, Nélson Mariani e Miguel Rosenberg. O grupo oferecerá, durante o mês de dezembro, entradas a crianças de asilos e orfanatos.

. . . . . .

Acusamos o recebimento, com atraso, do convite do Social Ramos Clube para a apresentação, por seu Departamento Cênico, de **Deus lhe Pague**, de Joraci Camargo, realizada no dia 2, em sua sede. Recebemos, por outro lado, convites para a apresentação do Teatro da Mocidade, da ACM, para a apresentação de dois espetáculos: **O Pivete**, de Luís Iglésias e Miguel Santos, e **O Último Natal de Cristina**, de Ribeiro de Castro, a 9 e 16 de dezembro.

. . . . . .

Nó de Quatro Pernas, que repentinamente passou a ser chamado de **Reverendo Bossa Nova**, está procurando casa, pois tem de deixar o Jardel, terceiro teatro que ocupa em sua breve carreira. Está procurando uma sala com mínimo de 200 lugares.

. . . . . .

Recomendamos a todos o espetáculo atual do Teatro dos Sete, Festival de Comédia, que é composto por **O Velho Ciumento**, de Cervantes, **O Médico Volante**, de Molière, e **Os Ciúmes de um Pedestre**, de Martins Pena. As razões mais fáceis de apontar para recomendar o espetáculo são o ar condicionado do Maison de France e o fato de ser muito divertido; as razões verdadeiras são a alta categoria da realização e o mérito na escolha de textos de estilo que permitem um nível surpreendente de trabalho.

. . . . . .

Estreou anteontem, em Stratford-upon-Avon, no Royal Shakespeare Theatre, **O Cerejal**, de Anton Tchecov, dirigido por Michel Saint-Denis. No elenco, John Gielgud, Peggy Ashcroft, Dorothy Tutin, Patrick Wymark e Paul Hardwick. O espetáculo será transferido, a 14, para o Aldwych, sede londrina do grupo que tem a direção geral de Peter Hall. Enquanto isso a Oxford Playhouse lançou **Heartbreak House**, de Shaw, e a **Orestia**, de Ésquilo, logo seguida por **Mourning Becomes Electra**, de Eugene O'Neill, no Old Vic. Excelente oportunidade para comparações, uma forma necessária de reavaliação teatral, segundo Kenneth Tynan, crítico do **Observer**, que há pouco reclamava justamente por êsse gênero de espetáculo.

Literatura

Heraclio Salles

Informação do Prefeito Graciliano

Os dois famosos relatórios enviados por Graciliano Ramos ao Governador de Alagoas, quando Prefeito do Município de Palmeira dos Índios, são datados de 10 de janeiro de 1929 e 11 de janeiro de 1930. Peças que marcaram um momento importante da nossa história literária (revelaram o grande escritor ao então editor Augusto Frederico Schmidt), continuam inéditas e deverão aparecer em um dos últimos volumes das Obras Completas que estão sendo editadas pela Martins, sob a orientação geral de D. Heloisa Ramos.

Antecipo ao leitor êste trecho final do primeiro relatório:

"Em janeiro do ano passado não achei no Município nada que se parecesse com lei, fora as que havia na tradição oral, anacrônicas, do tempo das candeias de azeite.

Constava a existência de um código municipal, coisa inatingível e obscura. Procurei, rebusquei, esquadrinhei, estive quase a recorrer ao espiritismo, convenci-me de que o código era uma espécie de lobisomem.

Afinal, em fevereiro, o secretário descobriu-o entre papéis do Império. Era um delgado volume impresso em 1865, encardido e dilacerado, de fôlhas soltas, com aparência de primeiro livro de leitura de Abílio Borges. Um furo. Encontrei no folheto algumas leis, aliás bem redigidas, e muito sebo.

Com elas e com outras que nos dá a Divina Providência, conseguiu agüentar-me, até que o Conselho, em agôsto, votou o código atual.

Procurei sempre os caminhos mais curtos. Nas estradas que se abriram só há curvas onde as retas foram inteiramente impossíveis.

Evitei emaranhar-me em teias de aranha.

Certos indivíduos, não sei por que, imaginam que devem ser consultados; outros se julgam com autoridade bastante para dizer aos contribuintes que não paguem impostos.

Não me entendi com êsses.

Há quem ache tudo ruim, e ria constrangidamente, e escreva cartas anônimas, e adoeça, e se morda por não ver a infalível maroteirazinha, a abençoada canalhice, preciosa para quem a pratica, mais preciosa ainda para os que dela se servem como assunto invariável; há quem não compreenda que um ato administrativo seja isento da idéia de lucro pessoal; há até quem pretenda embaraçar-me em coisa tão simples como mandar quebrar as pedras dos caminhos.

Fechei os ouvidos, deixei gritarem, arrecadei 1:325$500 de multas.

Não favoreci ninguém. Devo ter cometido numerosos disparates. Todos os meus erros, porém, foram erros da inteligência, que é fraca.

Perdi vários amigos, ou indivíduos que possam ter semelhante nome.

Não me fizeram falta.

Há descontentamentos. Se a minha estada na Prefeitura por êstes dois anos dependesse de um plebiscito, talvez eu não obtivesse dez votos. Paz e prosperidade."

ROTEIRO

Cinema

● **A NOVIÇA PROIBIDA** — Plaza, Paissandu, Astória, Olinda e Mascote. Produção francesa. Drama trágico. Uma carta ao bispo revela tôda a trama fatídica de uma jovem prestes a fazer os votos religiosos. Dir. Alberto Lattuada. Com Pascale Petit, Jean-Paul Belmondo, Massimo Girotti. Imp. até 18 anos. Hor.: 14h — 16h — 18h — 20h e 22h. No Plaza começa às 10 horas. No Olinda e Mascote às 14h 30m — 17h 50m e 21h 10m. (Condor).

● **A UM PASSO DO CRIME** — Riachuelo, Engenho de Dentro, Roulien, Del Castillo, Bonsucesso, Bento Ribeiro, Grill Cassino. Prod. americana. Drama de um adolescente que se sente perdido num mundo de rivalidades e perseguições. Dir. Jus Addiss. Com Harry Lauter, Jack Nicholson, Carolyn Mitchell. (Allied A.).

● **BRIGA, MULHER E SAMBA** — Metro Passeio, Metro Copacabana, Metro Tijuca, Asteca, São José, Guanabara, Imperator, Monte Castelo, Leopoldina, Brás de Pina, Capitólio Pet. Comédia nacional. Dir. Ronaldo Lupo. Com Renata Fronzi, Violeta Ferraz e outros. Livre.

● **O DEMÔNIO ENFURECIDO** — Odeon, Alasca, América, Floriano, Madureira. Prod. americana em côres. Drama de terror em 4.ª dimensão. Com Robert Lansing, Lee Meriwether. Imp. até 10 anos. Horários diversos (Brogduplos).

● **O SEXTO HOMEM** — São Luís. Prod. americana. Drama de um jovem índio que luta contra o preconceito racial, nas trincheiras defende heròicamente o seu país mas deixa-se vencer na luta contra si mesmo. Dir. Delbert Mann. Com Tony Curtis, James Franciscus, Bruce Bennett, Vivian Natnan. Imp. até 14 anos. (Universal). Hor.: 13h 20m — 15h 30m — 17h 40m — 19h 50m e 22h.

● **UM RAIO DE CÉU SERENO** — Vitória, Rian, Leblon, Carioca, Odeon (Nit). Prod. americana em côres. Drama. A luta íntima de uma missionária no Congo amada por dois homens e atraída pela vida religiosa. Dir. Gordon Douglas. Com Angie Dickinson, Peter Finch, Roger Moore. Imp. até 18 anos. Hor.: 14h — 16h 30m — 19h e 21h 30m.

● **A REVOLTA DOS ESCRAVOS** — Roxy, Môça Bonita, Cachambi, Marajá, Melo (Bons.), Piedade. Prod. americana em côres. Drama épico. Com Rhonda Flemming, Lang Jeffries. Imp. até 14 anos. (Fox).

● **A TORTURA DA SUSPEITA** — Copacabana. Reapres. americana. Drama de suspense. Um chantagista tem em seu poder uma comprometedora carta de um homem rico. Dir. Michael Anderson. Com Gary Cooper, Deborah Kerr, Michael Wilding, Peter Cushing. Imp. até 18 anos. (United A.). Hor.: 14h — 16h — 18h — 20h e 22h.

● **A ÁRVORE DA VIDA** — Pax e Ricamar. Reap. americana. Drama sentimental. Com Elizabeth Taylor e Montgomery Clift. às 15h — 18h e 21h.

● **A CHAVE SECRETA** — Império. Reapres. americana. Drama de suspense. Dir. Muriel Bo. Com Van Johnson, Hildegarde Neff. Imp. até 18 anos. (United A.).

● **FESTIVAL COLUMBIA** — Rex. Um filme por dia. Hoje: **Bandido Sanguinário**. Com Victor Mature, Anne Aubrey. Imp. até 14 anos.

● **E O CIRCO CHEGOU** — Palácio, Miramar, Madri, Alameda, Santa Alice. Reapres. americana em côres. Drama e acrobacias, de uma família circense. Dir. James B. Clark. Com Esther Williams, Cliff Robertson. (Fox).

● **MULHERES, CHEGUEI!** — Ópera, Cineac, Eskye Tijuca, Iris, Rio Branco, Fluminense, Royal, Flórida, Coliseu, Vaz Lôbo, Irajá, Regência, Méier, Brasília, Jussara, São Pedro, Guaraci, Santa Cecília, Azul, Rosário, Ramos, Caxias, S. Jorge (Nit.), S. João de Meriti. Prod. nacional. Comédia musical. Dir. Vitor Lima. Com Zé Trindade, Laura Suárez, Jaime Costa. Livre.

● **MAS...QUE MULHERES** — Paris Palace. Comédia, show, striptease, francesa. Imp. até 18 anos. Hor.: 14h — 15h 40m — 17h 20m — 19h — 20h 40m e 22h 20m.

● **O MONSTRO DE FOGO** — Capitólio. Americana. Drama de ciência-ficção. Com mais de 1 000 figurantes. Imp. até 10 anos.

● **O CANTOR E A BAILARINA** — Art. Palácio Tijuca, Avenida. Prod. luso-brasileira em côres. Muita música, baladas e romance. Dir. Armando Miranda. Com Domingos Marques, Nanci Rinaldi, Zelóni, o ballet Fernando Lima e o conjunto Brasília. Livre. (Unida F.)

● **SATÃ E A MULHER NUA** — Pathé, Riviera, Mauá, Para Todos. Prod. francesa. Drama de suspense. Baseado na vida de um médico que faz audaciosas experiências no corpo humano, usando o seu próprio como cobaia. Dir. Victor Trivas. Com Michel Simon, Horst Frank, Paul Dahlke. Hor.: 14h — 15h 40m — 17h 20m — 19h — 20h 40m — 22h 20m. No Pathé a partir das 12h.

● **TENTAÇÃO DE VERÃO** — Art-Palácio. Prod. italiana. Comédia. As férias movimentadas de 3 ferroviários romanos nas praias. Com Guido Malatesa, Rorella de Luca, Tamara Lees, Memmo Carotenuto. Imp. até 18 anos. Hor.: 13h 30m — 15h 30m — 17h 30m e 22h 30m. (Art).

● **DO INFERNO PARA A ETERNIDADE** — Bruni (Flamengo) — Drama relatando os sofrimentos e heroísmos na Segunda Guerra Mundial. Com Jeffrey Hunter, David Jansen, Vic Damone, Patricia Owens. Imp. até 14 anos — Horário: 14h — 16h 30m — 19h — 21h 30m. (Allied A.).

● **O GRANDE GOLPE** — Alvorada. Reapresentação americana. Drama policial. Um roubo meticulosamente planejado por uma audaciosa quadrilha. Dir. Stanley Kubrick. Com Sterling Hayden, Colleen Gray, Vince Edwards. Imp. até 18 anos. Hor.: 14h — 15h 40m — 17h 30m — 19h — 20h 40m e 22h 20m. (United A.).

NOTA — A fim de satisfazermos aos nossos incontáveis leitores e em especialidade ao público cinematográfico, pedimos aos distribuidores a gentileza de cooperarem conosco enviando-nos com antecedência a programação completa dos filmes e com especialidade a dos horários.

Teatro

COPACABANA — Tel. 57-1818 — **Você Pode Ser um Assassinio** — Com Susana Freire — Horário: 21 h 15 m.

CARLOS GOMES — Telefone: 22-7581. **O Negócio É Dar no Pé.** Com Silva Filho, Vera Regina e Grande Otelo.

DULCINA — Tel. 32-5317 — **Um Estranho Bate à Porta** — Com Susana Négri e Delorges. Horário: 21 horas.

GINÁSTICO — Tel. 42-4521 — **Castelo na Suécia** — Comédia de Françoise Sagan. Às 21 h 30 m. Com Tônia Carrero e Paulo Autran.

JOVEM — Tel. 26-9220 — **Aconteceu em Irkutsk.**

JARDEL — Tel. 27-8712 — **Nó de 4 Pernas.** Comédia de Geisa Boscoli.

NACIONAL DE COMÉDIA — Tel. 22-0367 — **O Dono da Casa** — Com Jaime Costa. Diàriamente às 21 horas, aos sábs. às 20 h e 22 h. Vesp. às quintas e domingos.

MAISON DE FRANCE — Tel. 52-3678. Festival de Comédia.

RIVAL — Tel. 22-3721 — **E' na Base do Galo** — Com Renata Fronzi e Violeta Ferraz. — Horários: 20 e 22 horas.

RECREIO — Tel. 22-8164. **Um Varão Entre as Mulheres** — Revista. Com José Vasconcelos, Aniiza Leoni.

TEATRO DA PRAÇA — Telefone 37-7093 — **Os Fuzis da Senhora Carrar** — Com Teresa Raquel e Paulo Padilha.

TIJUCA — Tel.: 28-1039 — **Procura-se uma Rosa** — De Vinicius de Morais.

TEATRO DE BOLSO — Telefone 27-3122 — **A Mãe do Belo Antônio** — Com Derci Gonçalves.

Boates

ALI KHAN — Bar-restaurante dançante — Praia de Botafogo, 340 — Música em hi-fi estereofônico.

ARPÈGE — Rua Gustavo Sampaio, 840. Bar-restaurante dançante — Atração: Valdir Calmon e seu conjunto.

BLACK HORSE TAVERN — Av. Copacabana — Pôsto 2 ½ — Bar-restaurante dançante.

BACCARAT — Rua Duvivier, 37-B — Música ao piano. Não há danças — Atração: Gigi e Chuca-Chuca.

BOATE DO HOTEL REGENTE — Av. Atlântica, 3 716. Telefone 47-6161 — Conjunto para dançar.

CIRO'S — Rua Duvivier, Pôsto 2 — Música e danças.

COPACABANA PALACE MEIA-NOITE — Tel.: 57-1818. Músicas e danças.

CANGACEIRO — Rua Fernando Mendes, 25 — Músicas e danças.

DOMINÓ — Rua Carvalho de Mendonça, 12-B — Músicas e danças.

DRINK — Av. Princesa Isabel, 15. Tel.: 57-7063 — Conjunto Djalma Ferreira.

FRED'S — Tel.: 57-9789 — Bar-restaurante — Músicas, danças e atrações.

HI-FI — Av. Princesa Isabel, 63 — Bar dançante — Música e danças.

LITTLE CLUB — Rua Duvivier, 37 — Músicas e danças — Conjunto de Zé Maria e orquestra de Booker Pitman.

JIRAU — Rua Rodolfo Dantas, 91-A — Bar dançante.

HAWAI — Av. Atlântica, 377-B. Restaurante-bar dançante — Músicas em hi-fi.

Cinema

"Tentação de Verão"

(Turismo não é só prazer)

Claudio Mello e Souza

Olhado com um mínimo de rigor, Tentação de Verão (Agosto, Donne mie non vi Conosco) *não passa de uma chanchada. Uma chanchada italiana, vale dizer com um pouco mais de imaginação, de humor e de interpretação do que as produzidas no Brasil. E só não se compromete como chanchada porque possui um objetivo, um sentido: o de incrementar o turismo na Itália.*

Como tantos outros filmes que o precederam nas telas do Rio, Tentação de Verão *integra um programa de turismo realizado, às vêzes com certo nível, pelo govêrno e pelos estúdios italianos. Para exibir paisagens em um filme é necessário compor uma história, ainda que primária, dar-lhe um toque do mais acessível romantismo, apimentar-lhe de humor e mulheres, e convocar um cantor e, pelo menos, uma canção. Tudo isto consta de* Tentação de Verão, *faltando-lhe um elemento básico para êsse tipo de filmes: a côr. Em prêto e branco, as paisagens impressionam mas não convencem. E essa impressão ainda é mais sacrificada quando a cópia do filme encontra-se em estado precário e a projeção é escura.*

Três rapazes de classe média, empregados no Metropolitano de Roma, resolvem aproveitar o período de férias e passear pelas praias italianas em busca das aventuras e dos prazeres inconfessáveis que suas modestas e pudicas namoradas não lhes podem garantir. A cada parada, correspondem novas situações que satisfarão o público menos exigente e disposto a se divertir a qualquer preço.

No elenco não se encontra nenhum nome famoso; apenas um ou outro comediante mais experiente e já esquematizado como Carlo Campanini, uma espécie de Oscarito à romana. O cantor, Tony Dallara, é medíocre e pràticamente desconhecido no Brasil, mas a canção que interpreta é capaz de ocupar um bom lugar nas paradas de sucessos. Os três personagens que fazem deflagrar os acontecimentos são bastante precários como tipos e, insidiosamente, querem se assemelhar aos Três Patetas, o que, como objetivo, não pode ser levado em consideração.

Para que o filme se desenvolva dentro da temperatura emocional prevista, o diretor Guido Malatesta nada mais faz do que impedir que os atôres falem fora de hora e esbarrem um no outro. E assim os conduz até o amargo fim, quando uma moral já desgastada pelo uso é imposta aos espectadores à guisa de conclusão, e que poderia ser definida pelo brocardo popular que desaconselha ao sapateiro ir além das chinelas.

No mesmo programa, o público enfrenta um documentário sôbre aspectos pitorescos do Brasil, apresentado por desenhos de inferior qualidade e de péssimo gôsto. O assunto tratado é a capoeira. Enquanto os capoeiristas se exibem numa rodinha, o texto revela que a Bahia é um repositório de nosso folclore. Mas há pior: um extenso documentário com os Piccoli di Podreca, os quais, vistos com o ôlho implacável e detalhista do cinema, perdem o encanto mágico e nos dão a impressão de crianças excepcionais obrigadas por algum sádico a imitar o comportamento das criaturas normais.

medicina

Sabin: segunda dose só em 62

A Secretaria de Saúde da Guanabara informou que a imunização das crianças cariocas com a segunda dose da vacina Sabin, marcada para o dia 4, não mais será feita êste ano, por ter o Govêrno Federal encaminhado para outros Estados as 500 mil unidades prometidas.

O fornecimento da chamada dose de consolidação pelo Ministério da Saúde ficou agora na dependência da chegada da vacina sólida da Inglaterra para diluição no Instituto de Manguinhos. Isso, no entanto, sòmente permitirá nova campanha de vacinação na Guanabara em janeiro de 62.

DENÚNCIA

Depois de enviar para São Paulo, Rio Grande do Sul e Pernambuco as 500 mil unidades destinadas à Guanabara, o Ministro da Saúde, Sr. Souto Maior, mandou informar ao Sr. Marcelo Garcia que não mais existiam vacinas para completar a campanha iniciada pela Secretaria de Saúde. Ameaçado de ter a sua atitude denunciada pùblicamente, o Ministro prometeu estudar o problema depois do dia 26, quando chegará de Londres nova partida de um milhão de doses.

AS DOSES

Acha o Ministro da Saúde que a Guanabara já recebeu a quota de vacinas que lhe era destinada, embora considere que ela poderá ser aumentada em futuro próximo. No seu entender, o atraso alegado pela Secretaria de Saúde na aplicação da segunda dose em nada prejudica as crianças, uma vez que a primeira é a que realmente imuniza.

Lembra o Sr. Souto Maior que os 2 milhões de vacinas em estoque foram distribuídos entre a Guanabara, Estado do Rio, Ceará, São Paulo, Rio Grande do Sul e Pernambuco. Há apenas um saldo de 150 mil doses reservado para outros Estados.

POLÍTICA

Embora o Ministério da Saúde desminta, sabemos que o Professor Albert Sabin, alertado por pediatras da Guanabara, telegrafou para o Sr. Souto Maior, pedindo que a sua vacina não seja ministrada com fins políticos. Sábin vinha acompanhando com interêsse a campanha de vacinação iniciada na Guanabara, tendo mesmo telegrafado ao Sr. Marcelo Garcia para dizer que, embora distante, acompanhava com interêsse o seu trabalho em benefício das crianças cariocas.

SESSENTA MIL

Também o Estado do Rio vem sendo prejudicado pelo Ministério da Saúde, que até hoje só mandou 60 mil doses para emprêgo nos Municípios de Caxias, Petrópolis e Rio Bonito.

O Secretário de Saúde, Sr. Nélson Rocha, pretende responsabilizar o Govêrno Federal pelos eventuais casos de paralisia em território fluminense, uma vez que pediu, e não foi atendido, 400 mil doses da Sabin. Entende mesmo que deverá ser atendido antes da Guanabara, por ser a incidência de pólio mais acentuada no Estado do Rio.

O que há

TUBERCULOSE

O Professor Irving Selikoff, tisiologista do Mount Sinai Hospital, de Nova Iorque, informou que nos Estados Unidos aparecem, todos os anos, mais de 80 000 casos de tuberculose, morrendo da doença cêrca de 6 000 pessoas. Selikoff foi quem introduziu a Isoniazida — o mais poderoso antibiótico do momento — no tratamento da tuberculose pulmonar, o que lhe valeu, em 1955, o Prêmio Jacker, de Medicina.

Disse mais:

1. A tuberculose é ainda um grande problema para os Estados Unidos. 2. Está fazendo experiências com diversos antibióticos novos, inclusive o Kamamicina, descoberto recentemente pelo japonês Imasato Donomae. 3. A tuberculose não desaparecerá tão cedo, dada a resistências dos germes às drogas.

DISENTERIA

Os Professôres japonêses Keigo Uchiyama e Kojiro Misuno acabam de descobrir nôvo medicamento para a disenteria bacilar: o Humatin, que foi testado em 27 doentes, segundo o jornal da Associação Japonêsa de Doenças Infecciosas. "Pelo uso oral do Humatin — informam os cientistas — a febre e os efeitos dos bacilos cedem em um ou dois dias na maioria dos casos de disenteria bacilar, ainda que três dias sejam necessários, em certos casos, para uma recuperação completa." O medicamento, no entender dos dois japonêses, não produz nenhum efeito maléfico nem sintoma contra-indicável.

ANTEPROJETO

O Ministro da Saúde está inclinado a reexaminar e atualizar o anteprojeto que cria o Serviço Nacional de Assistência e Prevenção da Cegueira, que se encontra, atualmente, no Congresso. A eficiência dêsse Serviço foi provada na França e na Argentina.

PESQUISA

O Professor Jacques Houli, da Universidade do Brasil, acha que a medicina brasileira deve pensar com urgência na pesquisa científica, para poder acompanhar a Europa, que passa, atualmente, por um período de elevadíssimo desenvolvimento. Entende o Professor que a pesquisa representa, hoje, "a cristalização das realizações universitárias".

REUMATISMO

Depois de afirmar que o Brasil tem quatro milhões e meio de reumáticos, o Professor Valdemar Bianchi, da Faculdade de Ciências Médicas da Guanabara, informa que êsses doentes podem consumir, em um ano, um quarto do orçamento da República.

E explica:

— Calculando-se a dose mínima para os reumáticos de um comprimido de cortisona (Cr$ 30,00) por dia, e multiplicando-se isso por quatro milhões e meio, teremos, precisamente, Cr$ .. 135 000 000,00 diários sòmente dêsse remédio. Por ano, teríamos um total de Cr$ .. 59 275 000 000,00, ou seja, aproximadamente um quarto do orçamento do País.

ANTICANCER

Vai ser realizada, ainda êste ano, na Suécia, a primeira experiência da vacina anticâncer. Segundo os cientistas, não se trata de um tratamento do câncer, mas, apenas, de uma tentativa de vacina em 120 indivíduos, de 60 a 70 anos de idade, em boas condições de saúde. A experiência, que é considerada **muito importante**, é tida como a primeira etapa de uma pesquisa científica visando a estimular nos indivíduos sadios uma produção de anticorpos por meio da vacina.

ENCEFALITE

Neurologistas, psiquiatras, higienistas e clínicos que participaram de um congresso médico em Milão, concluíram que a encefalite procede de doenças infecciosas, podendo, ainda, causar complicações a varicela, o sarampo, a escarlatina e até mesmo a gripe. Vários congressistas defenderam a necessidade de uma nova orientação terapêutica para a encefalite, para que sejam evitadas lesões e doenças perigosas.

PSICOLOGIA

O Brasil está participando do I Congresso Internacional de Psicologia, que vem sendo realizado em Milão, na Itália. Alemanha, Suíça, Espanha, Tcheco-Eslováquia, Bélgica, Hungria, Iugoslávia, Israel, Colômbia e Chile também enviaram representantes.

MORTALIDADE

O médico Abraham Horwitz, Diretor da Repartição Sanitária Pan-Americana, revelou que a mortalidade infantil na América Latina atinge a elevada taxa de 117 por 1 000 nascimentos de crianças vivas por ano. Nos Estados Unidos, a mortalidade infantil é de apenas 27 por 1 000 nascimentos. E acrescenta: "Isso decorre não apenas de mais numerosas e melhores instituições de saúde pública, mas, também, de abundante abastecimento de água, excelentes condições de higiene, boa alimentação e educação adequada."

Espiramicina não cura glaucoma: mata

Informada da denúncia do Congresso Nacional de Oftalmologia sôbre a ilusão de cura do glaucoma que proporciona o Espiramicina, a Liga Nacional de Prevenção da Cegueira pediu ao Conselho Nacional de Fiscalização da Medicina seja retirada da bula do antibiótico a indicação de que serve para curar aquela doença.

O Espiramicina — segundo os oftalmologistas — não deve ser usado no tratamento do glaucoma, porque enfraquece o organismo e pode provocar a morte do doente. Quando isso não acontece, torna o organismo imune a antibióticos que têm, realmente, poder terapêutico sôbre a doença.

NORDESTE

Estatísticas oficiais revelam a existência de mais de um milhão de portadores de glaucoma no País. Sòmente no Nordeste, onde é maior a venda do Espiramicina, se concentram 40% dos glaucomatosos.

A denúncia da inutilidade do medicamento no tratamento da doença foi feita em junho, no Congresso Nacional de Oftalmologia, pelo Professor Clóvis Paiva, Catedrático da Universidade do Recife. Mais tarde, foi confirmada pelos Professôres Hilton Rocha, de Belo Horizonte, pela Clínica de Olhos de Natal e pelo Centro de Pesquisas Oftalmológicas do Nordeste.

CEGUEIRA

Oftalmologistas consideram que 2% dos nordestinos de mais de 40 anos sofrem de glaucoma, doença dos olhos em que a tensão ocular elevada provoca a diminuição do campo visual e a perda total da visão. Calculam que a doença, de características hereditárias, em cêrca de 18% das pessoas, seja responsável por mais de 20% dos casos de cegueira. O glaucoma é — no entender daqueles especialistas — uma doença extremamente grave e cuja importância social cresce com o aumento da média de vida, por ser, acima de tudo, uma doença da velhice.

DIAGNÓSTICO

Entendem os oftalmologistas que as pessoas de mais de 50 anos tornam-se predispostas para o glaucoma, sendo de comum observação, na maior parte dos glaucomatosos, sinais de arterioesclerose. Raramente a doença ataca a indivíduos jovens, apesar de existir uma forma de glaucoma congênito.

Defendem a tese de que o diagnóstico precoce assume considerável importância, uma vez que as fibras do nervo óptico, danificadas pela hipertensão ocular, não mais se regeneram. Tôda a área do campo visual perdido, no glaucoma, perde-se de forma irreversível: quanto mais tarde é diagnosticado, mais reduzidas são as possibilidades de tratamento.

SINTOMAS

Os sintomas variam conforme as formas aguda ou crônica. Na aguda, o cortejo de sintomas é tão gritante que o seu diagnóstico não apresenta dificuldades. Os principais: forte dor no ôlho, com irradiação para a fronte e dentes, acentuada baixa visual, instalação brusca e siderante, com náuseas e vômitos. O ôlho apresenta-se intensamente avermelhado e a pupila dilatada e ovalada: a tensão ocular muito elevada dá ao ôlho a dureza de uma bola de bilhar.

Na forma crônica, os sintomas são mais discretos. O doente só nota quando os seus campos visuais já estão em limites altamente críticos. Geralmente, êle é descoberto durante os exames de rotina em pacientes que procuram o oculista para receita de óculos de vista cansada.

O ôlho parece, externamente, normal. Não há dor, lacrimejamento nem fotofobia. No entanto, a tensão ocular está aumentada e o campo visual estreitado. Tal estreitamento prossegue insidiosa e inexoràvelmente, terminando por destruir completamente a visão, em meses ou anos. Os sintomas subjetivos limitam-se à visão ligeiramente enevoada, círculos ou halos coloridos em tôrno das luzes, principalmente após uma sessão de cinema.

VIGILÂNCIA

Descoberto o glaucoma, principalmente em sua fase incipiente, muito poderá fazer o oculista em benefício do doente. Dispondo a medicina de meios terapêuticos capazes de manter a tensão ocular nos limites normais, 85% dos glaucomatosos podem salvar sua visão. No entanto, existindo a constante ameaça da cegueira, é indispensável que mantenha permanente contato com o seu oculista.

A tensão ocular deve ser periòdicamente verificada e testados os campos visuais. No entender dos oftalmologistas, só a vigilância cuidadosa e permanente, aliada a um tratamento bem orientado, pode salvar a visão dêsses doentes.

Nôvo anestésico gasoso

O Professor Alan Van Poznak, do Centro Médico de Nova Iorque, informou que acaba de experimentar em trezentos casos, com segurança e eficiência, um nôvo anestésico gasoso, não inflamável, conhecido pelo nome técnico de metoxifluorano e comercial de Penthrane.

O nôvo anestésico, já estudado durante um congresso de neurologia e cirurgia realizado em Washington, pode ser usado com um vaporizador ou pelo sistema antigo do éter. Sua ação lenta pode ser também apressada com uma injeção de tiopental.

Produzido pela Dow Chemical Company, o produto vem sendo distribuído aos hospitais pelos Laboratórios Abbott com as explicações necessárias ao seu emprêgo: vaporização comum ou impregnando um tampão como ainda se faz com o éter.

Aviação

Pegasus

Produção de aviões metálicos brasileiros

O Fundador e Diretor da Sociedade Aeronáutica Neiva, Sr. José Carlos de Barros Neiva, acaba de anunciar que no segundo semestre de 1962 o Brasil já estará entregando ao mercado interno o Regente, aeronave de quatro lugares, de construção totalmente metálica e de larga aplicação em nosso País, cuja gabaritagem está sendo processada.

"Foi idealizado um avião que satisfizesse as condições do mercado nacional, inteiramente metálico, com o confôrto e capacidade de bagagem usuais nessa classe de aviões em todo o mundo e com uma velocidade de cruzeiro tanto quanto possível elevada sem que, para isso, onerássemos o custo de produção, adotando um trem de pouso retráctil. A solução portanto, foi procurar diminuir o pêso vazio do avião mediante a redução de suas dimensões lineares e diminuição da resistência ao avanço, através da elevação da carga alar. O aumento desta é fator importante para elevar-se a velocidade de cruzeiro. Pode-se caminhar mais nesse sentido se, utilizando um flape de elevada eficiência, obtiver-se uma velocidade de aterragem que não se afaste dos limites convencionais — e isto foi feito no Regente. A diminuição da resistência ao avanço foi também possível através do uso de um profundador de uma só peça, inteiramente móvel. No projeto da asa decidimos optar pela utilização da rebitagem com cabeça facetada e pela colocação das chapas de revestimento de modo que o extradorso da asa viesse proporcionar um melhor escoamento laminar." Estas foram as informações prestadas à nossa reportagem pelo Sr. Neiva, que concluiu:

"Dentro em breve, o Brasil contará com uma aeronave de 4 lugares, talhada para nossas peculiaridades, com um preço competitivo na sua classe, e com tôdas as conveniências de um produto nacional, principalmente no concernente à manutenção e reposição de peças.

Primeiro Viscount para a Condor

A companhia comercial alemã de tráfego aéreo Condor Serviços Aéreos Ltda. recebeu, em Frankforte, um quadrimotor turboélice Vickers V. 814. Êste avião foi entregue pela companhia construtora em meados de fevereiro de 1959 à Deutsche Lufthansa, que o colocou a serviço de suas linhas para o tráfego na Europa. A Deutsche Lufthansa Ltda. já teve a sua razão social alterada para Condor Serviços Aéreos Ltda., sendo que essa mudança foi motivada pela compra realizada pela Lufthansa, operação essa feita ao Dr. August Otker, único proprietário daquela companhia.

2 966 vôos sôbre o Atlântico Sul

A SAS operou em 30 de novembro último o seu 2 966.º vôo sôbre o Atlântico Sul, comemorando simultâneamente seu 15.º aniversário de serviços entre a Europa e a América do Sul.

Esse vôo foi o último a ser efetuado pelo DC-7C, pois no último dia 5 a SAS inaugurou seus serviços a jato DC-8 para nosso Continente, cortando o tempo total de viagem em 35%.

Isso significa a total cobertura das rotas intercontinentais da SAS pelos DC-8:

Atlântico Norte, Sistema Polar para a costa ocidental dos Estados Unidos e para o Extremo Oriente, as linhas para a África e, finalmente, a rota do Atlântico Sul, servindo o Brasil e vários países sul-americanos. Com o novo jato o tempo total da viagem entre Copenague e Santiago do Chile será cortado em aproximadamente 27 horas. As rotas intercontinentais percorridas pelos jatos DC-8 fazem conexão na Europa com a rêde de Caravelles da SAS, a maior de tôdas as operadas por qualquer companhia intercontinental.

Aniversário da morte de Mermoz

Em 12 de maio de 1930 Jean Mermoz, acompanhado de Jean Dabry e Leo Gimié ligava Dacar a Natal; estabelecendo a primeira ligação aérea comercial sôbre o Atlântico Sul. Seis anos depois Mermoz desaparecia neste mesmo oceano, quando voava de Dacar para nosso Continente. Por ocasião do 25.º aniversário de sua morte, Air France homenageia seu grande pilôto desaparecido. No dia 8 de dezembro, às 10 horas, Jean Dabry, único sobrevivente daquela tripulação, irá depositar uma coroa de flôres no monumento de Mermoz que se encontra na Escola de Aeronáutica do Campo dos Afonsos.

Esta cerimônia contará com a presença de altas autoridades francesa e brasileiras e para ela Air France convida os amigos da aviação. No sábado, dia 16, a Cia. francêsa fará realizar missa por alma de Jean Mermoz na Igreja da Candelária.

Contrato de 10,5 milhões de dólares

A Marinha norte-americana acaba de fechar nôvo contrato no valor de 10,5 milhões de dólares, para a compra de novos aviões Hércules, fabricados pela Lockheed, da Georgia.

Esta versão do famoso Hércules, modêlo B, da Lockheed, tem a dupla missão de servir como abastecedor aéreo de combustível para aviões de combate da infantaria da Marinha, e para transportar tropas de assalto. Em poucas horas retira-se o tanque de combustível da fuselagem, com capacidade para 3 600 galões, e o Hércules é transformado no maior transporte de combate do mundo. Êsse avião turbo-hélice, equipado com turbinas da Allison, da General Motors, pesa 67 toneladas e leva uma tripulação de 5 homens. Pode ser utilizado em missões transoceânicas transportando homens e equipamentos em longas viagens através do Atlântico e do Pacífico. Outra missão importante dêsse avião GV-1, com velocidade de 10 quilômetros por minuto, é a de abastecer aviões em pleno vôo para missões transmarítimas, podendo aterrissar em pistas de grama ou de terra. No Brasil, êsse avião poderia operar perfeitamente no exíguo campo de Santos Dumont, no Rio de Janeiro.

Curtas

Continua a Reunião de Petrópolis, que está tratando dos problemas da aviação comercial brasileira. O ambiente é de maior cordialidade, e segundo informações já foram resolvidos os seguintes assuntos: problema dos DC-3; das linhas internacionais e problemas do reequipamento. No momento está em pauta a discussão em tôrno do Banco Nacional de Desenvolvimento Econômico.

Foi comemorado o 25.º aniversário da fundação da PLUNA (Primeras Lineas Uruguayas de Navegación Aérea) com um jantar oferecido à crônica especializada e às autoridades pela Direção da Companhia, na ABI.

No próximo dia 15, Air France apresentará aos jornalistas o seu nôvo Representante-Geral para a América do Sul, Sr. Jacques Martin.

Depois de um longo período de expansão e de extraordinário desenvolvimento técnico, a aviação internacional sofre no momento sérias recessão e em alguns países experimenta verdadeira crise, o que resultará, inevitàvelmente, numa redução dos preços das passagens, embora no futuro seja aguardado um aumento: é informação da Fundação Getúlio Vargas.

Peter Tiessen, representante para o Rio de Janeiro da Lufthansa, oferecerá um almôço no próximo dia 12 de dezembro, no Iate Clube do Rio de Janeiro, por motivo da visita ao Brasil do Sr. Joachim von Frankenberg, Diretor-Geral de Vendas da Matriz da Lufthansa.

música naquela base

Sérgio Cabral

Esta seção é publicada às quintas-feiras

Noel e o de destino ignorado

Nélson Coelho

"Eu sou o outro. Aquêle que o JB não sabe que destino teve depois do São Bento." E como eu não estava sabendo quem era o um, fiquei olhando para a cara do outro, um senhor simpático, pedi-lhe que se sentasse, êle o fêz e eu: "Muito bem, seu outro, o que há de bom? Está quente hoje, o senhor não acha?" Foi quando êle tirou do bôlso um recorte do **Caderno B** e me mostrou a foto de Noel Rosa que o Sérgio Cabral publicara em 2 de novembro, com a legenda: "Esta foto inédita, feita em maio de 1928, mostra Noel Rosa aos 17 anos, quando estudava no Colégio São Bento. O seu companheiro de fotografia chama-se Antônio Fernandes Lopes, mas não sabemos que destino teve depois do São Bento etc."

António Fernandes Lopes (49 anos) reside aqui em São Paulo e é atualmente Diretor Executivo dos Cursos Técnicos da ARCESP — cursos altamente especializados para formar profissionais de vendas. Antes, foi gerente de Administração de Vendas da Alumínio do Brasil S. A., após ter sido gerente administrativo da Associação Comercial de São Paulo. Juntamente com Noel, ingressou na Faculdade de Medicina do Rio, não chegando a se formar. Diplomou-se depois em Direito, mas foi no mar que encontrou vocação e profissão. Fernandes Lopes é hoje Contra-Almirante da Reserva, após 27 anos de serviço ativo. Realizou as funções e comandos relativos a todos os postos da hierarquia, inclusive como Chefe do Departamento de Ensino da Escola Naval. Fêz a guerra, comandando a Guarnição Militar da Ilha de Trindade.

Em 1961, Antônio Fernandes Lopes lembra-se um pouco da Marinha e muito de Noel Rosa, de quem foi colega e companheiro íntimo de 1925 a 1928. "O gênio era êle. Nós éramos a torcida. Noel falava pelos cotovelos, contava piadas, planejava confusões, era o líder. Ia para as aulas do São Bento com o violão embaixo do braço e tocava no recreio." Enquanto o outro falava de si mesmo, a conversa emperrava, mas contando de Noel as palavras se acotovelavam para exprimir sua saudade entusiasmada. "Êle não era bom aluno. Mas gostava de algumas matérias, e Química era uma delas. Uma vez o professor achou que Noel havia colado e, em plena classe, Noel ausente, comunicou o fato e disse que se tratava de um moleque, mau elemento, má influência, indigno de freqüentar o São Bento. À noite, lá na Vila, contei tudo a Noel, que ficou louco da vida. Êle não havia colado. Dia seguinte, na aula de Química, levantou-se, destratou o professor por tê-lo caluniado e falou, de ponta a ponta, tôda a prova — em verso. Nas aulas de que não gostava — continuou contando seu amigo — Noel fazia desenhos estranhíssimos, geralmente obcenos, complicadas máquinas de produzir bobagens. Ou então ficava dizendo piadas rápidas, fazendo a classe tôda cair na gargalhada. O professor procurava em vão o gaiato. O defeito no maxilar possibilitava a Noel falar sem quase mexer a bôca.

Num exame de História Natural, êle escreveu a prova inteirinha, perfeitamente correta, mas em verso e com palavras de gíria."

Depois dessa época, o senhor continuou amigo de Noel? "Não, nunca mais nos vimos. Cada um seguiu seu destino, profissões distantes, mas sempre acompanhei seus sucessos de longe, sucessos que eu vi nascer. Assisti à elaboração de seus principais sambas. **Seu Garçom**... foi feito numa noite de serenata na Vila entre a Rua 28 de Setembro e Sousa Franco. **Com que Roupa**, foi a música que começou a lhe dar dinheiro. Noel comprou uma baratinha Ford vermelha e com ela fazia as maiores loucuras, pràticamente morava no carro." E as mulheres? "Nosso grupo não pensava muito nisso. Não era a principal preocupação. O que a gente queria era fazer samba e confusão." O senhor também fazia samba? "Eu não. Não tinha talento. Ficava ouvindo, e às vêzes cantava desafinado, Noel me olhava e eu perdia o jeito. Noel gostava de chocar o público nas ruas. Às vêzes saía correndo e berrando feito um louco, só para se divertir com o susto dos que iam sossegados pela rua. Outras vêzes gritava: "Palhaço!" Muitos se viravam e êle, com a cara mais séria: "Chamei um só".

Por que foi tirada a famosa foto? Data especial? "Não. Um colega tirou para experimentar a máquina que havia comprado. Nós estávamos no 5.º ano. E pode informar ao seu colega Sérgio Cabral, que foi exatamente na semana daquela foto que o grande Noel Rosa criou o **Com que Roupa**, sem dúvida o seu samba mais inspirado."

Nélson Cavaquinho e Guilherme de Brito têm sambas para quem gosta do que é bom

Ciro Monteiro mostra em "Sr. Samba" que ninguém canta samba igual a êle

A volta de Ciro Monteiro ao disco é o grande acontecimento de fim de ano no meio musical. O disco é o elepê Sr. Samba, *gravado pela Colúmbia, e nêle o* Formigão *mostra que durante o tempo em que estêve afastado não apareceu nenhum cantor que interpretasse o samba melhor do que êle.*

A não ser a orquestração de Astor, de que não gostamos, o disco está ótimo. A seleção de sambas é boa, a interpretação de Ciro é fabulosa, e a contracapa, de Vinicius de Morais, é a melhor que já vimos até hoje. Vinicius, admirador fervoroso do cantor, revela ao público o Ciro Monteiro que só os seus amigos têm a felicidade de conhecer, e o aponta como o melhor cantor brasileiro de todos os tempos.

O DISCO

Sr. Samba, *que, pelo fato de marcar o retôrno de Ciro Monteiro e também por ser uma gravação de Ciro, merece ser o disco mais vendido no momento, tem o único pecado de ter uma orquestração completamente em desacôrdo com a maneira do cantor interpretar o samba. Um dos sambas em que o êrro é mais escandaloso é* Minha Marilu, *onde há um solo de saxofone que mais parece de um músico norte-americano, tal o conflito em que entra com o ritmo. Apesar de têrmos escolhido o trombonista Astor como o melhor arranjador de 1961, graças a algumas gravações de sua responsabilidade na Odeon, discordamos dêle, quando pensa que uma gravação, para ser moderna, tem de ter orquestração copiada da música estrangeira.*

Quanto ao repertório, está bom. O samba mais fraco, em nossa opinião, é o do excelente compositor Pedro Caetano, Malandro Bamba, *que mais parece um dêsses sambas de filme da Atlântida. Todos os sambas de autoria de Ciro são muito bons, principalmente* Receita de Mulher. *O* Teleco-teco, *de Vinicius de Morais, é razoável. Merece destaque o* Liberdade Demais, *de Hélio Nascimento, o autor de* Sacode Carola, *um dos grandes sucessos de Ciro Monteiro.*

Com exceção de Chora Coração, *os números do disco são inéditos. O êxito que naturalmente obterá êsse disco poderá fazer com que a Colúmbia, ou qualquer outra gravadora, tenha coragem de fazer outro elepê de Ciro Monteiro com músicas de Geraldo Pereira, que é o que está faltando no mercado de discos. Ciro já nos garantiu que topa a gravação, e acreditamos que boa parte do público a receberá com entusiasmo. Como se sabe, Ciro foi o criador do primeiro e do último sucessos de Geraldo Pereira:* Falsa Baiana *e* Escurinho.

OS OUTROS

A Colúmbia está distribuindo, ainda, dois outros bons discos de samba: Samba, Samba, Samba, *com orquestra e côro sob a regência de Alexandre Gnattali, e* A Madrugada na Voz, *com a cantora Lila, que, para nós, que não a conheciamos, é uma grata revelação.*

Samba, Samba, Samba *é interpretado por um conjunto de quatro trombones e quatro pistões, um piano (Radamés Gnattali) e uma guitarra (José Meneses), além do côro de Joab Teixeira. Os sambas são executados de maneira honesta, sem alienação e com arte. As músicas foram bem selecionadas. Lá estão* A Voz do Morro, *de Zé Kéti,* Não me Diga Adeus, Enlouqueci *e outras da mesma categoria.*

A Madrugada na Voz *é um excelente elepê que recomendamos sem receio, pois atende ao público que gosta do samba tradicional ou do moderno. Lila, cantora paulista de boates, tem uma voz entre Dalva de Oliveira (sem os agudos) e Isaurinha Garcia, levemente anasalada. Sabe interpretar o samba de acôrdo com o figurino. O êrro do* A Madrugada na Voz *é ter uma contracapa horrível, onde não há uma informação sôbre Lila, que é inteiramente desconhecida para o público carioca, a não ser a de que ela é cantora de boate e que é "Lila, Lila sòmente", o que, evidentemente, é uma mentira.*

No seu disco de estréia, ela canta: Choro Sim *(Djalma e Isa Ferreira),* Nunca Mais *(Ed Lincoln),* Perigoso *(Erasmo Silva e Mário Heleno),* É Gostoso *(Armando Nunes e Óton Russo),* Vai com Deus *(Luis Bandeira e Silvio César),* Gôta de Orvalho *(Luis Antônio e Fernando César),* Destino *(Luis Antônio e Djalma Ferreira),* Vendaval *(Djalma Ferreira e Carlos Barroso),* Olhou para Mim *(Ed Lincoln e Silvio César),* Saudade Intrusa *(Vadico),* Amor de Mentirinha *(Carlos Lima e Carlos Morais) e* Boa Noite, Saudade *(Luis Antônio e Britinho).*

Dez sambas da dupla Guilherme de Brito-Nélson Cavaquinho estão à disposição dos cantores que se interessam em gravar músicas decentes, sem plágio e com letras que podem ser igualadas às melhores que já apareceram. Guilherme de Brito é um dos raríssimos parceiros de Nélson Cavaquinho que realmente faz sambas.

Sendo principalmente um bom letrista, Guilherme de Brito fêz alguns sambas com Nélson que, embora excelentes, não obtiveram o êxito que merecem.

PARCEIROS

Apesar dos cabelos brancos, Nélson Cavaquinho é um dos poucos compositores que ainda guardam aquela ingenuidade do sambista de morro, que desconhece o valor comercial das suas produções, vendendo-as a falsos compositores por qualquer dinheiro ou admitindo parceiros que nunca fizeram sambas. Dois sambas de Nélson recentemente gravados têm, cada um, dois parceiros. O sambista justifica dizendo que um é seu compadre e outro é um amigo que tem boas relações nas estações de rádio.

Mas Guilherme de Brito não é dêsses tipo. Faz sambas como poucos e muita coisa boa que é sòmente atribuída a Nélson Cavaquinho pertence também a Guilherme, como *A Flor e o Espinho*, uma das melhores letras já feitas em samba.

SAMBAS

Guilherme de Brito foi o autor dos dois últimos sambas gravados por Augusto Calheiros: *Meu Dilema* e *Audiência Divina*. É parceiro de Pedro Caetano em *Nunca te Amei*. Recentemente, fêz com Leduvi de Pina *Quando as Aves Emigram*, gravado por Orlando Silva. Um samba ótimo de Guilherme e Nélson que infelizmente não fêz sucesso foi *Pranto de Poeta*, gravado por Luci Rosana.

Entre os sambas inéditos da dupla, destacamos *Pecado*, cuja primeira parte é de Nélson e a segunda de Guilherme. Reparem na beleza da letra:

I

Vai, antes que os vizinhos [saibam
Vai, antes que tu me enga- [nes outra vez
O teu nome de nome deve [ser pecado
Se eu pudesse esqueceria o [teu passado

II

Vai, antes que os outros me [apontem
Antes que eu morra de ver- [gonha
Se te perdoar
Vai, antes que o sol trans- [forme em pedra
O lamaçal que trouxeste [para dentro do meu lar.

Movimento

— Recebemos carta do Sr. José Rozenblit, Diretor da Mocambo, informando que já foram tomadas providências para que os nomes de Ismael Silva e Nilton Bastos apareçam no **LP 1930**, em dois sambas que estão como se fôssem sòmente de Francisco Alves. Agradecemos ao Sr. Rozenblit as palavras elogiosas que dirigiu ao nosso trabalho.

— Jamelão está cantando na Boate Drink, onde os grã-finos têm oportunidade de constatar que o sambista é um dos melhores cantores brasileiros. Nossos parabéns a Djalma Ferreira pela feliz aquisição.

— A Escola de Samba Estação Primeira foi obrigada a promover ensaios também às quintas-feiras, em conseqüência do grande número de pessoas que comparecem aos ensaios de domingo. Para ter-se uma idéia dêsse número, basta informar que estão sendo vendidas, em cada ensaio, 200 dúzias de cerveja, o que melhora ainda mais as finanças da Escola, que estão muito boas, graças à excelente administração da diretoria, que não permite que os sambistas de Mangueira saiam do morro sem uma compensação financeira decente. Os ensaios dominicais estão sendo realizados na quadra da Companhia Cerâmica Brasileira e os de quinta-feira no tradicional Buraco Quente, onde está localizada a sede.

— Orlando Henrique, pianista e estudante de Direito, foi considerado por Ribamar, parceiro de Dolores Duran, como um letrista de características semelhantes às da imortal compositora. Ambos fizeram juntos o samba **O Gôsto da Saudade**, que Luciene Franco vai gravar. Embora com apenas oito meses de compositor, Orlando Henrique já tem uma excelente bagagem, de parceria com Durval Ferreira: **Canção de Sentir Saudades**, gravado por Caubi Peixoto e Dóris Monteiro; **Procurando Você** e **Receita para Esquecer**, por Leni Andrade; **Lágrima Triste**, por Rosana Toledo; **Vivendo de Ilusão**, com Pedrinho Rodrigues e o conjunto de Ed Lincoln e **Deus Manda Você**, por Hebe Camargo.

— A Escola de Samba Unidos da Capela, que já promoveu o seu grito de carnaval, está cuidando de todos os detalhes para repetir em 1962 o êxito obtido nos dois últimos desfiles carnavalescos. A bateria da Capela, considerada a melhor das escolas de samba, embora tenha perdido o tocador de cuica Fumanchu para Mangueira, está numa fase excepcional.

— Sérgio Pôrto deve estar um bocado chateado por ter sido eleito o melhor produtor humorístico de 1961, pela **Revista do Rádio**. É que na escolha, a **Revista do Rádio** apontou Caubi Peixoto como o melhor cantor e José Messias o melhor animador de estúdio, entre outras barbaridades.

— O Contra-Almirante Antônio Fernandes Lopes, cuja fotografia ao lado de Noel Rosa, quando ambos estavam no Colégio São Bento, estampamos nesta página há cêrca de um mês, mora em São Paulo e conversou com Nélson Coelho, chefe da sucursal paulista do JORNAL DO BRASIL. Nélson escreveu a excelente crônica que divulgamos hoje, na qual revela boas informações sôbre Noel Rosa. Aliás, o Comandante Finélias Alves Carneiro informou-nos que o Contra-Almirante Fernandes Lopes, quando na ativa, falava com orgulho aos seus colegas sôbre a sua amizade com Noel e gostava de contar casos passados com os dois.

— Hoje, a Associação Brasileira dos Críticos de Disco reúne-se para dar os últimos retoques à eleição dos melhores de 1961.

— Apesar de não possuir sede, no momento, os ensaios da Escola de Samba Império Serrano também têm sido muito bons. Às quintas-feiras, o Império ensaia na quadra do Madureira Tênis Clube e aos domingos, no Irajá Tênis Clube.

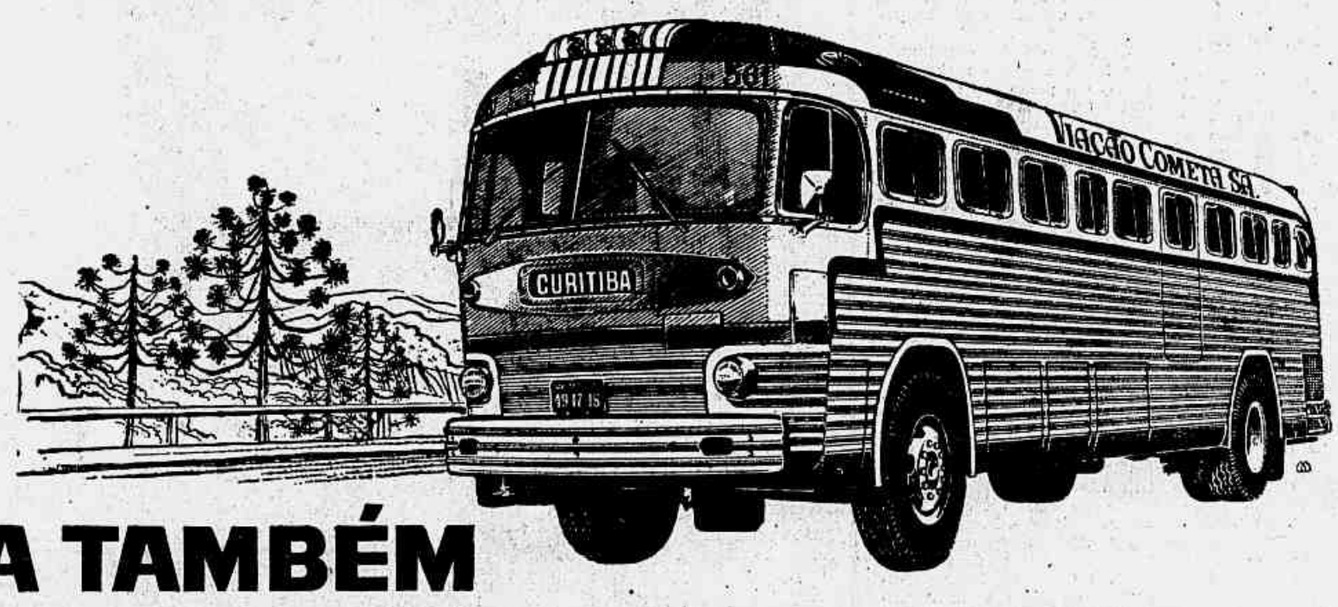

AGORA TAMBÉM
SÃO PAULO-CURITIBA
PELA COMETA

Partidas simultâneas às
6:35 - 8:05 - 14:05
22:35 e 24:00 hs.

Os magníficos ônibus da VIAÇÃO COMETA trafegam, diàriamente, pela moderna BR-2. Faça-de um Estado a outro - uma viagem fácil, tranquila e segura, beneficiando-se do mais perfeito serviço brasileiro de transporte.

VIAÇÃO COMETA
A FROTA DO PROGRESSO

JORNAL DO BRASIL

Rio de Janeiro — Quinta-feira, 7 de dezembro de 1961

OS MELHORES NEGÓCIOS IMOBILIÁRIOS

CATETE

Vendemos na Rua do Catete, 310, quase em frente ao Cine São Luís, os últimos apartamentos de quarto, sala, banheiro, kitch., para entrega em 24 meses, a partir de Cr$ 1 480 mil com 148 mil facilitados de entrada e prestações de Cr$ ..... 12 900,00. Maiores informações diàriamente, no local, das 8 às 24 horas — Vendas exclusivas: ERNÂNI LIMA E SILVA — Av. Almirante Barroso, 90 - grs. 1 112-14. Tels. 42-5024, 52-4445 e 22-6691.

RAMOS

COM HABITE-SE, PRONTOS PARA MORAR — Vendemos os 2 últimos apartamentos em frente à estação — 100 metros da Rua Uranos, na Rua Euclides de Farias (antiga 4 de Novembro), 92. 2 dormitórios, sala, dependências completas inclusive para empregada, 1 600 mil com 320 mil na escritura, prestações de 18 700,00 — Podem ser vistos diàriamente, das 8 às 21 horas. Demais informações e vendas exclusivas com ERNÂNI LIMA E SILVA — Av. Almirante Barroso, 90 - grs. 1 112-14. Tels. 42-5024, 52-4445 e 22-6691.

BELÍSSIMA RESIDÊNCIA

Av. Rui Barbosa, 624, apartamento 901, totalmente de frente, com 5 dormitórios, 2 salões, 3 varandas, jardim de inverno, 2 banheiros sociais, copa e cozinha, dependências completas, garagem — Preço total: 11 milhões, com 50% na escritura e o saldo bem financiado. Pode ser vista, diàriamente, das 9 às 17 horas. Informações mais detalhadas com ERNANI LIMA E SILVA. — Av. Almte. Barroso, 90 - grs. 1 112-14. Tels.: 42-5024, 52-4445 e 22-6691.

MARACANÃ

Apartamentos prontos com habite-se no ponto mais residencial — entre o Estádio e Rua São Francisco Xavier — Rua Isidro Figueiredo, 32 — só 4 pavimentos, sôbre pilotis, com elevador, persianas colocadas — acabamento de luxo. Sala, 2 dormitórios, dependências completas e garagem. Preço fixo: Cr$ 2 300 000,00 com 460 mil na escritura, 22 mil mensais. Demais informações com ERNÂNI LIMA E SILVA. Av. Almte. Barroso, 90 - grs. 1 112-14. Tels.: 42-5024, 52-4445 e 22-6691.

TIJUCA

Apartamentos de luxo, já na penúltima laje! — Rua Conde de Bonfim n. 1 328 — 2 dormitórios, sala, copa e cozinha, dependências completas inclusive garagem — A partir de Cr$ 2 250 mil com Cr$ 225 000,00 de entrada e prestações de Cr$ ..... 18 750,00. Podem ser vistos diàriamente, das 8 às 22 horas — Plantas e demais informações com ERNÂNI LIMA E SILVA. Av. Almte. Barroso, 90 - grs. 1 112-14. Tels.: 42-5024, 52-4445 e 22-6691.

LOJAS PRONTAS EM IRAJÁ

No melhor ponto de Irajá, a partir de 800 mil com 160 mil de entrada e o saldo totalmente financiado em 8 anos — Podem ser vistas, diàriamente, na Rua Ferreira Cantão, esquina de Luís Barroso. Maiores informações e vendas exclusivas com ERNÂNI LIMA E SILVA — Av. Almte. Barroso, 90 grs. 1 112-14. Tels.: 42-5024, 52-4445 e 22-6691.

TIJUCA

PRAÇA SAENZ PENA

Excelentes apartamentos já com alvenaria concluída, na Rua Carlos de Vasconcelos, 33-35. Quarto e sala separados, ou dois quartos, sala, dependências completas e garagem. A partir de 1 750 mil com 175 mil facilitados de entrada e apenas Cr$ ..... 14 000,00 mensais. Demais informações diàriamente, no local, até as 21 horas, ou diretamente com ERNÂNI LIMA E SILVA — Av. Almte. Barroso, 90 - grs. 1 112 - 1 114 — Tels.: 42-5024, 52-4445 e 22-6691.

RAMOS

LOJAS PRONTAS EM RAMOS

Com habite-se — no melhor ponto de Ramos, a 100 metros da Rua Uranos, na Rua Euclides de Farias (antiga 4 de Novembro), esquina de Teixeira Franco, a partir de 1 400 mil com 280 mil na escritura (chaves) e Cr$ 16 422,00 mensais. Informações no local, de 9 às 21 horas. Vendas exclusivas com ERNÂNI LIMA E SILVA — Av. Almte. Barroso, 90 - grs. 1 112-14— Tels.: 42-5024, 52-4445 e 22-6691.

ERNANI LIMA E SILVA

Av. Alm. Barroso, 90 - grs. 1112/14 - Tels.: 42-5024, 52-4445, 22-6691

(P

OBSERVAÇÃO IMPORTANTE

Caso o anúncio seja publicado com erros ou incorreções, a reclamação deve ser feita num prazo máximo de 3 dias após a publicação.

●

Sempre que possível, atender-se-á ao pedido do anunciante quanto à colocação do seu anúncio; mas é reservado à Emprêsa o direito da sua paginação de acôrdo com as normas internas de trabalho. Não se atenderá a nenhuma reclamação nesse particular, posteriormente à publicação do anúncio.

●

Onde colocar anúncios classificados no JORNAL DO BRASIL:

Agência Central — Av. Rio Branco, 110.
Agência São Borja — Av. Rio Branco, 277 (Galeria).
Agência Brazil Herald — Rua México, 31, grupo 902.
Agência Copacabana — Av. N. S. de Copacabana, 610, Ed. Ritz.
Agência Atlântica — Rua Bolivar, 8-B.
Agência Flamengo — Rua Marquês de Abrantes, 26 loja E.
Agência Tijuca — Rua Conde de Bonfim, 262.
Agência Méier — Rua Dias da Cruz, 74-B.
Agência Cascadura — Av. Suburbana n.º 10 136-B — Esq. Cerqueira Daltro. — Tel.: 29-8028.
Agencia Penha — Rua Plinio de Oliveira, 44-M.
Agência Niterói — Av. Amaral Peixoto, 334.
Sucursal de S. Paulo — Rua 7 de Abril, 355.
Sucursal de Brasília — Conjunto da Caixa Econômica: quadra 16, casa 82.

CENTRO

ATENÇÃO! CENTRO — Vendem-se os 3 últimos aps. de frente. Negócio s/ igual, de 2 qtos., sala, saleta, coz., banheiro e área c/ tanque. Preço a partir de 1 300 mil, c/ entrada facilitada e o restante a combinar s/ juros. Ocupados s/ contrato. Ver c/ o porteiro Nilo, na Rua Teotônio Regadas, 34, a 2 minutos da Cinelândia. Tratar exclusivamente com Monserrate Imóveis Ltda., Rua Álvaro Alvim, 37, s. 718. Tel. 42-3498. Ed. Rex.

APARTAMENTO VAZIO! Centro — Financiamos c/ 2 qts., sala, banh. compl. e demais deps. na Rua Carlos de Carvalho, 60, ap. 701 — Chaves na portaria. — Graça Aranha-Imóveis. — Uruguaiana, 104, 1.º. Tels.: 42-2658 e 42-4556.

CENTRO — Ap. de frente, c/ sala, 3 qts. e depend. — Vendemos na Av. Mem de Sá, 93, 8.º andar. — Graça Aranha Imóveis. — Uruguaiana, 104, 1.º andar. — Tels.: 42-2658 e 42-4556.

CR$ 7 900,00 MENSAIS — GANHE NA CERTA — Vendemos ótimos aps. com SALA E QUARTO (SE-PA-RADOS), BANHEIRO e COZINHA. Excelente para renda, revenda ou moradia.. CMI — CONSÓRCIO MERCANTIL DE IMÓVEIS. Av. Rio Branco ns. 152/160. — (Ed. AVENIDA CENTRAL), salas 1 302/3. Tels .52-7636 e 52-7537. (P

CASA 4 qts., 2 s. etc. Vendo Rua Souza Neves, 41, Cr$ .. 3 000 000,00, facilito — Escacio.

CENTRO — Vende-se na Av. Rodrigues Alves (Cais do Pôto), prédio vazio, edificado em terreno de 20 x 50 — Tratar com Lopes, das 15 às 18 horas, na Rua da Quitanda n. 49-A.

CENTRO — Predio vendo na Rua Francisco Murati, 35. — Tratar na Av. G. Aranha 81 s/ 1 204 das 11 às 13 horas. Tel. 22-1512.

CENTRO — Vendo ap. pequeno, R. Joaquim Silva, 3 ap. 803, H. Silva, R. Assembléia, 98, s/ 58. Tels. 52-3886 e 52-3840.

CASA — Assob. 2 q., 1 s., coz., dep., comp. porão hab. R. Maia de Lacerda, IM — Tel.: 28-5399.

CR$ 400 000,00 DE ENTRADA e mensais Cr$ 9 375, sala e qto. separados, coz., banh. jardim de inverno, armário embutido, garagem etc. na Rua do Riachuelo n. 113, — ap. 218 — IMOB- MONTE CASTELO — Tels. 32-4076 - 52-8251 e 52-2809.

CENTRO — Rua de Santana, 191, sobr. e loja, em ter. de 4,63 x 26,80, c/ 5 qts., sal., cozinha, banh. compl. Ver no local, tratar Org. Orlando Manfredo, Rua Barão de Iguatemi, 86. Tel. 48-0804.

ESTÁCIO — Vendo p/ metade do preço, Rua São Cláudio, aps. frente, fundos, c/ 2 e 3 qts. Peças amplas e claras. Preços a partir de 1 100, ent. 250, rest. fin. 10 a. s perd. interm. Inf. 42-1337. — Ribas ou Pizza.

ESTÁCIO — Casa grande, ter. 13x30. Vende-se. 32-5215.

PRAÇA DA REPÚBLICA, 13 — Neste local vendemos ótimos apartamentos de sala e quarto conjugados, cozinha e banheiro. Prédio com 2 frentes. Preços a partir de 595 mil, sem juros. Sinal de apenas Cr$ 59 500,00. Prestações mensais de Cr$..... 8 925,00. No local diàriamente entre 8 e 22 h. PREDIAL WAISMAN S. A. Rua Gonçalves Dias, 85, 2.º andar. Tel. 32-3238. (P

PRAÇA TIRADENTES — Rua Imperatriz, 8. Vendo 2 aps. 1 602 e 1 603, juntos ou separados, c/ telefone, qt., banh. completo, varanda, armários embutidos, um hall. Preço: 950 000, c. 50% a vista, restante em 5 anos. Dá p. escritório. Chave c/ Machado. Av. 28 de Setembro, 345. Telefone 58-6322.

RUA DOS INVÁLIDOS, 185 — Apenas Cr$ 19 800,00 sinal! Prestações de Cr$ 7 444,50 — Vendemos apartamentos de sala-quarto, varanda, kitch. e banheiro. Próprios para residências, consultórios e escritórios. Ótimos para renda e revenda. Vendas exclusivas: COMITE LTDA. — Av. Rio Branco, 108, salas 201-3. Tel. 22-4003. Atendemos no próprio local das obras, das 9 às 21 horas, diàriamente.

VENDE-SE — Carlos de Carvalho, 60 (Centro), ap. 1 303, c/ quarto, sala 4x4, cozinha, banheiro, armário embutido. Caixa dagua. Chaves com o porteiro. Com telefone.

VENDE-SE — Praça Cruz Vermelha, 9, ap. 16, 3.º andar, sala, 3 qtos., deps., vazio. Ver e tratar com prop. Financiado.

GLÓRIA - S. TER.

GLORIA — Ap. vazio, sala, qt., coz., banh. Preço ..... 1 100 000,00, c/ 350 000,00. Tratar na Imob. Uranos — Rua Leopoldina Rêgo, 18, s/ 301. — Tel. 30-1211.

GLORIA — Vendo residencia com 3 salões, 5 qts., etc. terreno 11 x 63. Rua Taylor. Telefone 57-6633, Olympio.

RUA DA GLORIA, 348 — Vendemos p/ entrega imediata, no Edificio Palladio, os últimos aps. 301 e 202. Ver no local com porteiro e tratar na Av. Rio Branco, n. 108, salas 201/2. Tel. 22-4003 — Comite Ltda.

CATETE — FLA. - LARANJ.

COMPRO conjugado, Flamengo, sinal Cr$ 200 000,00, restante 5 anos, Tabela Price. Cartas p/ AC-81, na portaria dêste Jornal.

APARTAMENTOS PRONTOS — Entrega imediata, Rua Gago Coutinho n.º 62, junto ao Parque Guinle. Financiados, ótimo acabamento, com 2 ou 3 quartos. Visitas no local — Informações e vendas: Av. Presidente Wilson n.º 210, salas 409/11. Tels.: 52-9575, ... 42-7613 e 42-8778. Venha ver — Prontos.

APARTAMENTO vazio. Vende-se, de frente, sala, três quartos etc., com 800 000,00 de entrada, restante a combinar. Rua Pedro Americo, 64, ap. 401. Tel. 26-5349.

APARTAMENTO no Largo do Machado. Vende-se novo, andar alto, com sala-quarto, kitch. e banheiro com boxe. — Preço Cr$ .. 1 400 000,00. Entrada 50%, saldo a combinar. — Tratar no Largo de S. Francisco, 26, sala 1 116. Décio. — Tel.: 43-0519. (P.

A PRAZO — 10 anos — Laranjeiras — Cr$ ..... 1 500 000,00 de entr. Vendemos ap. vazio c/ 4 qts., 2 salas, 2 banheiros, coz., qto. e W. C. de empreg., área de serviço, 2.º andar de frente. Visitem Rua das Laranjeiras, 285, ap. 202 — Graça Aranha Imóveis. — Uruguaiana, 104, 1.º andar. — Tels.: 42-2658 e 42-4556.

CATETE — Vendemos grande prédio na Rua Tavares Bastos, 202, preço de ocasião. Graça Aranha-Imóveis. Rua Uruguaiana, 104, 1.º and. Tels. 42-2658 e 42-4556.

CATETE — Aps. de qto. e sala separados e outro qto. reversível, c/ dependências — Lojas e sobrelojas — no Centro Comercial do Catete, Rua do Catete, 200, esq. de Correia Dutra, obra na 10a. laje — Preço fixo irreajustável a partir de Cr$ 1 650 000 — Sinal 10% e o saldo em 70 meses. Ultimas unidades disponíveis de frente. — PLANIVENDAS — Av. Rio Branco n. 151, s/loja, s/ 210. Tels. 52-3300 e ... 22-7249 — CORRETORES no local, diàriamente, até 22 h. (P

CATETE — 270 000,00 de entrada e 21 600,00 por mês. R. Santo Amaro. Entrega em 10 meses. WALDEMAR DONATO. Tel.: 43-8000.

CATETE — Próx. Santo Amaro, Rua Santa Cristina, 63, vendo as últimas casas de altos e baixos, com 2 qs., s., coz., ban., comp., var., dep. de emp. Ver no local. Tratar Org. Orlando Manfredo, Rua Barão de Iguatemi, 86. Tel. 48-0804.

FLAMENGO — Vende-se um grande ap. de esquina com vista deslumbrante — Cr$ .. 8 000 000,00. Pode ser visto das 14 às 17 horas. Tels. 57-9283 e 45-9700. Sem intermediários.

FLAMENGO — O maior lançamento imobiliario do ano: Edificio Las Palmas. Rua Paissandu n. 179, sala 1 ou 2 quartos, cozinha, banheiro etc. A partir de 1 400 000,00 — Construção de M. Hazan & Nudelman Ltda. 52 obras já entregues no Estado da Guanabara. Não deixe de verificar esta oferta. Sinal Cr$ 140 000,00, saldo facilitado. Informações e vendas no local de 8 às 23 h., ou na Construtora na Rua Mayrink Veiga, 4, 11.º andar, (esquina de Av. Rio Branco). Tels. 23-4362 e 43-4059.

FLAMENGO — Rua Silveira Martins, 110. (Quase esquina da Rua do Catete). Ótimos apartamentos de sala e quarto SEPARADOS. Cozinha, banheiro completo e jardim de inverno. Todos de frente — Play-ground — Preço fixo Cr$ 1 400 mil — Sinal 10% — Fundações prontas. Pagamento em 70 meses. No local diàriamente, entre 8 e 22 horas — PREDIAL WAISMAN S/A. Rua Gonçalves Dias, 85, 2.º andar. — Tel. 32-3238. (P

FLAMENGO — Vendem-se na Rua 2 de Dezembro, 58, aps. de cobertura, quarto amplo, áreas grandes, cozinha etc. Tratar 22-0058.

FLAMENGO — Aps. Vendo c/ 2 qtos., sala e deps. completas, 2 por andar. Entrega em março. Preço fixo 2 350 mil, c/ 575 mil de entrada, c/ parte a combinar, resto financiado 5 anos, após entrega. Ver: Rua Carlos de Sá, 15 (fina R. Andrade Pertence). Tratar: Sérgio Castro. Rua Carmo, 38, 4.º andar. Tels. 32-8540, 52-0852.

FLAMENGO — Dois quartos e sala por Cr$ 9 000,00 mensais! — Vendemos na Rua Marquês de Abrantes, próximo ao Disco, ótimo apartamento em andar alto. Informe-se ainda hoje. Vendas exclusivas. CONSÓRCIO BRASILEIRO DE IMÓVEIS. — Rua da Assembléia, 92, 4.º andar. Tels. 32-9743 e... 42-4826. (P

OPORTUNIDADE! — Vendo aps. de luxo, perto do Rio Machado de Assis, compostos de hall, ampla sala, jardim de inverno, 2 quartos, banheiro, cozinha, área e banheiro de empregada. Sinal de 50 000, na promessa 50 000, prestações de 5 000 e o saldo em parcelas — Tratar pelos tels. 26-0281 e 46-7603, com Anita Gelbert. Raro negócio!

LARANJEIRAS — Edifício quase pronto. Elevadores Otis. Excepcionais condições de pagamento. Apartamentos duplex — ultimas novidades. Rua Professor Ortiz Monteiro, 276, final da R. General Glicerio, c/ 2 ou 3 dormitorios, ampla sala, banheiro c/ boxe em côr, quarto e W. C. de empreg., area c/ tanque, armario embutido. Todas as peças claras e de frente — Construção da CAVALCANTI JUNQUEIRA. Venha ainda hoje nos visitar, das 8 às 22 horas — Vendas no local ou na Av. Almirante Barroso, 6, sls 507/11. Tel. 32-1936.

LARANJEIRAS — Vendo ap. frente, na Rua Laranjeiras, sala, 3 quartos, 2 banhs., dep. e garagem. Sinal 1 200. Tel. 32-4561.

PARQUE EDUARDO GUINLE — Laranjeiras. Zona Exclusivamente residencial. Vende-se lote em declive de 940 m2, com 20 m de frente entre residências, com vistas excepcionais. Preço Cr$ 2 200 000,00, sendo Cr$ 900 000,00 à vista, cêrca de Cr$ 900 000,00 facilitados e cêrca de Cr$ 400 000,00 financiados a 7 anos. Tratar pelos telefones 42-7118 e .... 42-7023, com o Sr. Jean, à tarde.

PROCURA-SE apartamento de cobertura, c/ sala e 1/2 quartos, Flamengo/Botafogo. Telefonar 23-5712 Sr. Anastassios.

VENDE-SE ap. c/ 2 qts., sala, dep. empr. Rua Pinheiro Machado 141, ap. 103. Telefone 23-3045.

VENDO Senador Vergueiro n. 266, ap. 404, duas salas, tres quartos, demais dependencias — Ver no local. Tratar, tel. 56-3526.

VENDE-SE luxuoso Edificio Aguas Ferreas, Rua das Laranjeiras, 550, um ap., com tres quartos, duas salas, uma varanda de inverno, banheiro, cozinha e dependencia de empregada. Falar com Sr. Moacir

BOTAF. - URCA

ATENÇÃO! Vendo aps. todos de frente, na Rua Humaitá, com vista maravilhosa para a Lagoa, edificio sobre pilotis, compostos de hall, ampla sala, varanda, envidraçada, 2 quartos, banheiro, copa, cozinha, área com tanque, banheiro de empregada. Sinal Cr$ 50 000,00, na promessa 50 000,00 e prestações de Cr$ 7 000,00. O saldo em pequenas parcelas. Preço Cr$ 900 000,00. Tratar tel. 46-7603 ou 26-0281, com ANITA GELBERT — Oportunidade.

A 50 de sinal, 400 nas chaves, aps. c/ inquilinos, c/2 e 3 qs. (de frente) — São Clemente, 359 e 355. Hoje. Tels. 26-0675 — 26-3838 ou 43-5430, com Amazonas.

APARTAMENTO pronto, c/ 400 mil entrada e 400 mil a prazo. Tel. 26-0152, Botafogo.

AV. PASTEUR, 184 — BOTAFOGO — Vendemos neste local MAGNÍFICAS LOJAS C/ SOBRELOJAS, dando acesso a um grandioso CINEMA — Preços a partir de Cr$ 2 200 mil — Prestações mensais de Cr$ 22 mil. Sinal a combinar. Entrega em 18 meses. Detalhes e informações com os Srs. GOMES ou FREDY — Tel. 32-3238. Rua Gonçalves Dias, 85, 2.º andar. (P

BOTAFOGO — Rua São Clemente 98, junto à praia. — Vendem-se apartamentos de sala e 2 quartos e mais dependências. Já em construção. Sinal Cr$ 80 000,00 e o saldo facilitado. Tratar com GOLDFELD & CIA. LTDA. — Engenharia, Arquitetura e Construções. Av. Nilo Peçanha 26, sala 810. Tel. 32-0929. Informações no local até 22 horas. Inclusive domingos. (P

BOTAFOGO — Vendem-se diversos aps. no prédio de 3 pavimentos, na Rua Camuirano, 20, próximo à Voluntários da Pátria, de 2 quartos, sala, banheiro, cozinha e área com tanque. Preço a partir de Cr$ 1 600 000,00, com 50% financiados em 60 meses. Tratar com a Construtora L. Martins S.A. — Rua México, 11, gr. 502. Tels.: 22-1055 e 52-3873.

BOTAFOGO — Vendem-se 2 cômodos modestos, vazios, precisando de alguns reparos Rua Visconde Silva, 34, c/ 10 — Tratar com D. Palmira na Rua Hilário Ribeiro, 30, ap. 2. Próximo à Praça da Bandeira.

BOTAFOGO — AV. PASTEUR 184 — Apartamentos com sala, 2 quartos, dep. completas de serviço e empregada, magnífica vista para qualquer lado. Obra na última laje. Preços a partir de Cr$ 1 844 mil. Mensalidade Cr$ 29 mil. Entrega em 18 meses. Sinal a combinar. Visite o local. Informações com os Srs. Gomes ou Freddy, pelo telefone 32-3238. Rua Gonçalves Dias, 85 — 2.º andar. (P

OPORTUNIDADE! Para revenda, renda ou moradia, apartamentos todos de frente, no melhor ponto da Rua Real Grandeza, perto da R. Voluntários da Pátria, compostos de hall, ampla sala, j. inverno envidraçado, 2 quartos, copa, cozinha, área de serviço e dependências de empregada. Sinal de 50 000,00 na promessa 50 000,00, prestações mensais de 5 000,00 e o saldo em pequenas parcelas. Preço Cr$ 990 000,00. — Tratar tels. 26-0281 e 46-7603 das 9 às 20 horas, com Anita Gelbert. Ótimo negócio.

URCA — Aps. de luxo, em final de construção, terminando a pintura, em edifício s/ pilotis e c/ elevador: c/ 3 quartos, sala, 2 banheiros, cozinha, quarto e dependências de empregada, a partir de Cr$ 3 300 000,00. — Av. Pasteur, 400. Vendas c/ Djalma Doherty de Araújo Administrações. Av. Graça Aranha, 19, gr. 904. Tels. 42-8902 e 42-2232.

VENDO ap., 1.ª loc., fino acab. j. inv., box sala, 2 qts. etc. 37-9353.

PRONTO — Negócio direto. Sinal: 480, resto a combinar como aluguel. Sala e quarto separados. Jardim de inverno, de frente. R. Marquês de Olinda, 104, apt. 414. Telefone: 38-4200.

VENDO, na Rua Voluntários da Pátria, 127, 1 sala, dois quartos, de frente. Telefone 57-7352.

VENDE-SE uma casa na R. São Clemente n. 79, c/ 8 — Botafogo.

LEME - COPAC.

ATENÇÃO! Vendo em rua estritamente residencial, Toneleros, perto da Praça Arcoverde no melhor ponto, ap de alto luxo, somente 1 por andar, com todas as peças de frente, comp. de hall, saleta, 2 salões, 4 amplos quartos com armarios embutidos, 2 banheiros sociais, copa e cozinha, armario para louças, lavanderia, dep. de empregada e garagem. Sinal 200 mil cruzeiros, na promessa Cr$ 200 000,00, prestações de Cr$ 50 000,00. O saldo em parcelas a combinar. Preço Cr$ 4 300 000,00. Tratar telefone 26-0281 ou 46-7603, com Anita Gelbert. Raro negocio.

AVENIDA ATLANTICA, esquina de Bolivar — Vende-se grande apartamento de 170 m2 de frente, com três quartos, duas salas, grande banheiro divisível em dois, etc. — Motivo: mudança para São Paulo. Preço pelo telefone 23-1251.

APARTAMENTO: 2 qts., sala, cozinha, banheiro em côr, dep. comp. emp. Novo, 1.ª locação. 2 600. Facilito. R. Bolívar, 150. Informações na portaria, das 14 às 16 horas, com o Sr. And.

AVENIDA COPACABANA N. 782 — Ed. Copamar, frente Cine Metro. Entrega imediata — Vende-se o ap. 707, de qto. e grande sala separados e demais dependências. Ver com o porteiro. Facilita-se o pagamento. Tratar: tel. 22-8027 — Av. Rio Branco, 151, sala 508, sem intermediários.

APARTAMENTO — Vende-se com facilidade de pagamento, nôvo, com três quartos, sala, dep. empregada etc. Rua Barão de Ipanema, 15. Tratar na R. 7 de Setembro, 88, 10.º andar, s/ 1 005. Tel. 42-7303. (P

COPACABANA — Rua Sá Ferreira, grande apartamento com vista para o mar — Sala, 3 quartos e demais dependências, sendo facilitado. Tratar na R. Senador Dantas, 74, c/ o Sr. Sérgio ou Andrade, ou pelo tel. 22-6171. (P

COPACABANA — Proprietario vende ap., 2 qts., sala, hall, jardim inverno, cozinha, banheiro e deps. empregada. claro, muita água, sossegado. 47-3344.

COPACABANA — Vendemos, em construção na R. Domingos Ferreira n. 219 aps. para moradia ou escritório, com saleta, quarto, cozinha americana e 1 banheiro em côr. Construção da Kosmos Engenharia, apenas 8 aps. por andar. Preços a partir de Cr$ 1 270 mil cruzeiros c/ parte financiada sem juros. Informações no local ou no Dep. de Vendas da KAIC — Rua do Carmo n. 27-B, s/loja. Telefone 22-1869. (P

COPACABANA — Apartamento de frente, vazio. Vdmos. em prédio comercial, sala, antesala e q., coz. e kitch., 50% financ. Av. N. S. de Copacabana, 1 066, ap. 705, chaves na portaria. — Graça Aranha Imóveis. Uruguaiana, 104, 1.º. Tels. 42-2658 e 42-4556.

COPACABANA — Vendo casa com terreno 8 x 21, gabarito 10 pav. ótima mor. Telefone 57-0838 — Olympio.

COPACABANA — Rua 5 de Julho, 222, ap. 903. Vendemos para entrega em 4 meses, excelente ap. constando de sala, jardim de inverno, 2 quartos, cozinha, banheiro, dep. de empregada e area com tanque. Informações pelo tel. 32-0711.

COPACABANA — DO POSTO QUATRO ATÉ IPANEMA — Compra-se apartamento vazio com quarto e sala separados, cozinha, dep. de empregada, se possível garagem — Metade à vista, o resto em cinco anos. Negocio rapido, telefonar Dona Nelly 34-6620, sábados e domingos o dia todo.

COPACABANA — Vendo magníficos aps. recem acabados, 1 grande sala, 2 quartos, dep. comp. emp. Desde Cr$ 2 880 000,00, metade fin. Ronald Carvalho 265.

COPACABANA — Vende-se o apt. 701 da Rua St.ª Clara, 289, frente, luxo, 1.º locação, pilotis, pastilhas, com 2 s., 3 qts., 2 banh. sociais, coz., qt. e dep. emp. Informações 45-3743.

COPACABANA ap. Vendo, 2 qtos., deps. completas, 1.ª locação. Preço 2 600 000,00, muito facilitado. Ver na Rua Santa Clara, 403, ap. 704. — Tratar: Sérgio Castro, Rua do Carmo, 38, 4.º andar. Telefones 32-8540 e 52-0852.

COPACABANA — Ap. de luxo, pronto p/ embaixada ou familia de fino trato, 330 m2, pronto p/ entrega. Vestibulo, salão 80 m2, quatro quartos, grande copa-cozinha, 2 banheiros de luxo, dependencias de empregada, todo pintado a óleo. Todas as peças com armarios emb., play-ground espaçoso, garagem subterranea. Rua Sousa Lima, 345, ap. 601 — Tratar com proprietario, no ap. 101. Tel. 27-6875. Não aceito intermediario.

COPACABANA — Ap. de frente, c/ 2 ou 3 quartos, sala grande, varanda e demais peças. Cr$ 3 300 000,00 com parte financiada. Telefone 31-0607.

COPACABANA — PÔSTO 6 — Obra em início de construção. Vendem-se magníficos apartamentos de 1 sala, 3 ótimos dormitórios, 2 banheiros sociais, copa-cozinha azulejada até o teto, área de serviço azulejada até o teto. Preço fixo irreajustável, pagamento em 90 meses. RUA FRANCISCO SÁ n.º 95. Ver e tratar no local ou na Av. Rio Branco, 131, 15.º andar. Telefones 32-1039 e 52-1446, com a IMOBILIÁRIA E CONSTRUTORA ABBADE VINCI S. A. (P

COPACABANA — Atenção! Esta é a sua oportunidade para não pagar aluguel! Vendemos ótimos apartamentos, em construção, para entrega em setembro de 1962, acabamento de grande luxo, no Engenho de Dentro, distante 25 minutos da Av. Rio Branco. Tem sala, três quartos, copa, cozinha, dependências, gás, telefone, escolas, cinemas, hospitais, todo êsse confôrto com apenas 20 mil de sinal, prestações mensais de 20 mil. O restante do pagamento, totalmente financiado pelo proprietário em 10 anos, após a entrega das chaves. Vendas diretamente no local, Rua Mário Carpenter, 140, esquina da Rua Abolição. Tome o ônibus 241 no Castelo e salte na esquina. — Essas condições serão mantidas sòmente até o dia 15 de dezembro. Este é mais um lançamento de Miguel Benjó, Av. Pres. Vargas, 446, 12.º and., grupo 1 206. Telefone 23-0216. (P

COPACABANA — Seu apartamento com 12 mil mensais. Vendemos próximo ao Super-Shopping Center, em início de construção, ótimos apartamentos de sala e quarto separados, banheiro e cozinha de verdade. Excelente negócio! Vendas exclusivas: CONSÓRCIO BRASILEIRO DE IMÓVEIS — Rua da Assembléia n.º 92 — 3.º andar, telefones 32-9743 e 42-4826. (P

LEME — Vende-se apartamento vazio, 3 qts., sala, dependências de empregada, garagem, 2 varandas em mármore côr de rosa. Esquina da Rua Anchieta, c/ Gustavo Sampaio. Rua Anchieta, 16, ap. 603. Preço Cr$ 5 500 000, 1 150 000,00 financiados pela Caixa Econômica. Não se aceitam intermediários. Tratar com Dr. Mário Piragibe. Telefone 29-7600.

LEME — Vendo, Rua Gustavo Sampaio 676, ap. 1 112, de qt., sl., coz., banh. compl. c/ 430 mil de entr., rest. em prest. Ver das 16 às 18. Tratar Org. Orlando Manfredo, Rua Barão de Iguatemi, 86. Telefone 48-0804.

PÔSTO 6 — Ap. 2 qts., 2 s., Cr$ 2 500 000,00, 50% em 10 anos. R. Joaquim Nabuco 14, ap. n.º 503.

PRAÇA CARDEAL ARCOVERDE — Rua Toneleros 42/44 — Vendemos em início de construção excelente apartamento com 220 metros um por andar, de alto luxo, por apenas Cr$..... 6 400 000,00 ou Cr$..... 85 000,00 mensais. Informações e vendas: CONSÓRCIO BRASILEIRO DE IMÓVEIS — Rua da Assembléia, 92, 4.º andar. Tels. 32-9743 e 42-4826. (P

RUA BARATA RIBEIRO n.º 96 — Vendo aps. 208/11 — 308 — 408 — 508/9, novos, c/ sala, qto. separados. Infs. J. MALAFAIA — 43-9195.

TROCA — 3 aps. peq. por 1 maior ou casa, B. Peixoto, até Ipanema. Tel. 47-2950.

VENDE-SE ap. de frente, Rua República do Peru n.º 216 — 402, com 3 qts., 2 s., instalações completas, 4 500 50% em 5 anos.

VENDO, na Rua Figueiredo Magalhães, 771, 1 sala, dois quartos, de frente. Telefone 57-7352.

VENDO casa pequena. Base Cr$ 3 300,00. 37-8094.

IPAN. - LEBLON

ATENÇÃO, LEBLON — Vendem-se os últimos aps. de frente, perto da praia, para familia de fino trato, em prédio de luxo, negócio sem igual, c/ 2 qtos., sala, saleta, coz., banh., jardim de inverno, área, azulejada c/ tanque, dep. de empregada e garagem. Ver na Av. Bartolomeu Mitre, 637, c/ o porteiro, todos os dias das 9 às 12 h. Preço a partir de 2 200 mil, c/ entrada de 40% facilitada e o restante a combinar. Ocupados s/ contrato. Tratar exclusivamente c/ Monserrate Imóveis Ltda., Rua Álvaro Alvim, 37, s. 718, tel. 42-3498. Ed. Rex.

APARTAMENTO NO LEBLON — Vende-se o último apartamento disponível no magnífico edifício que está em fase de acabamento na Av. Ataulfo de Paiva, sendo 2 quartos, sala, banheiro completo e mais um quarto e banheiro para empregada. ..... Cr$ 3 000 000,00 facilitados. Tratar diretamente com a construtora na Av. Rio Branco, n.º 131, 13.º, grupo 1 303, ou tels. 42-9889 e 42-0931, com o Dr. Claro. (P

IPANEMA — Prédio, vende-se, Rua Visc. de Pirajá, 476 — Inis. na Av. Alm. Barroso n. 6, ap. 1 705, das 10 às 18 horas.

IPANEMA — Rua Barão da Tôrre, 62 — Vendem-se aps. de 2 quartos etc. entrega dentro de 10 meses. Tratar tel. 22-0038 — Vendem-se.

IPANEMA — Rua Visconde de Pirajá n.º 621, aps. 701 e 703. Em final de construção. Vendemos excelentes grupos de 2 salas, banheiro e deposito. Preço e condições pelo tel. 22-0711.

LEBLON — Av. Ataulfo de Paiva n.º 209, ap. 602. Em final de construção, vendemos excelente ap. de jardim de inverno, sala, 2 quartos, cozinha, banheiro, dep. de empregada e area com tanque. Informações pelo telefone 22-0711.

LEBLON — Rua Cupertino Durão, 115, junto à Avenida Ataulfo de Paiva, ocasião excepcional! "Living", 3 dormitórios com armários embutidos, 2 banheiros sociais coloridos, copa-cozinha, dependências de serviço e garagem. Preço Cr$ 4 250 000,00, com financiamento de 5 anos. Prestações de Cr$ 46 000,00. Escritura pública imediata. Preço fixo e irreajustável, bem como prazo certo (24 meses) para entrega com multa por dia de atraso. São poucos apartamentos. Informações e vendas exclusivas: CONSÓRCIO BRASILEIRO DE IMÓVEIS. Rua da Assembléia 92, 4.º andar. Telefone: 32-9743 ou corretores no local, Rua Cupertino Durão, 115, junto à Ataulfo de Paiva. (P

LEBLON — Vende-se apartamento, dois quartos, sala, banheiro e dependências completas, de frente para a Praça Antero de Quental; ótima vista. Preço Cr$ 2 200 000,00, 50% à vista e o restante em dois anos. Ocupado s/ contrato. Informações pelo tel. 22-1818, ramal 44. Sr. Carlos. (P

RECREIO DAS CANOAS — Vende-se o ap. 120, 2.º pav. do bloco II. Informações tel. 27-1051.

GÁVEA - J. BOT.

ATENÇÃO! — Vendo aps., todos de frente, na Praça Santos Dumont e perto do Jóquei Clube, comp. de hall, ótima sala, 3 ótimos quartos, banheiro, copa, cozinha, área, deps. de empregada e garagem. Sinal de 50 000, na promessa 50 000, prestações de 10 000. Preço: 2 300 000. O saldo em parcelas. Tratar tels.: 46-7603 e 26-0281, c/ Anita Gelbert — Raro negócio!

APARTAMENTO — 3 qts., salão e dep. emp. Vendo 1 milhão à vista, saldo 30 mil por mês s/ juros. Vazio. J. Botanico. Tel. 26-8985.

GÁVEA — Rua João Borges, 76 — Vendemos último ap. de 2 quartos, sala e demais dependências. Entrada de Cr$ 530 000,00 e o restante financiado. Ver das 14 às 17 horas e tratar tel. 22-0711.

JARDIM BOTÂNICO — Vende-se ótimo ap. com sala de 22 m2, peq. varanda, 3 gds. qs. (16-12-9- m), tapête, gde. armário embutido, dep. completa emp., ban. e coz. a óleo. 1 milhão de entrada, 21 mil por mês e pequeno financiamento p. Caixa. Telefones 32-9105 — 52-1801.

JARDIM BOTÂNICO — R

TIJUCA — Vende-se ap. em 1a. locação, junto ao Cine Eskye, 2 qts., sala, cozinha e dependências, vaga para carro. Cr$ 2 250 000,00 — sendo Cr$ 900 000,00 à v. (facilitados), saldo 66 meses. Tel.: 34-4538.

TIJUCA — Vende-se uma casa na Rua Conde de Bonfim n. 226, junto à Praça Saenz Pena. Tratar pelo tel. 23-4359, no horário comercial.

TIJUCA — Vende-se prédio e terreno. Tel. 28-0998.

TIJUCA — Vendo 2 casas c/ entr. carro, quintal. Ver R. Carvalho Alvim, 663. Tratar Av. Rio Branco, 135, s/ 814 — Tel. 52-2278.

TIJUCA — Vende-se magnífico ap. pronto, varanda boa sala, 3 ótimos quartos, banheiro completo, copa-cozinha, deps. de empr. área e garagem. Preço 2 800 000 cruzeiros. Apenas 10% na escritura, mais 30% na entrega das chaves e o saldo em 86 meses, na Rua 18 de Outubro 501 — Muda. Tratar no local das 13 às 18 h.

TIJUCA — Vende-se na Rua General Roca, 586, junto à Praça Saenz Pena, o ap. 103. Chaves no ap. 102.

TIJUCA — R. Heitor Beltrão, 47, ap. 2, qts., 1 sala, coz., banh. completo, 2 varandas. - Ver no local. — 42-9733.

TIJUCA — Edifício Solimões, Rua Haddock Lobo n.º 171. Vendemos os últimos aps., alugados sem contrato, tendo 2 quartos, sala etc. Cômodos amplos e espaçosos — Ver no local aos domingos, das 9,30 às 11,30 e outros dias das 14 às 16,30 horas, com o Sr. Luís. Entr. de 25% e o rest. financ. em 8 anos. Tratar na Predial São Jorge Ltda. Rua Alvaro Alvim n.º 21, sala 1 102. Tel. 42-7859.

VENDE-SE apartamento de quarto e sala grandes, cozinha, banheiro, dep. de empregada. Tratar na Rua Campos Sales, 143. — Com grande facilidade de pagamento. Tratar na Rua 7 de Setembro, 88, 10.º andar, s/ 1 005. Tel. 42-7303. (P

VENDE-SE terreno de 600 m2 com casa antiga, na Rua da Estrêla, 77. Aceitam-se ofertas. Tratar: tel. 26-2570.

VENDO casa de sobrado e loja esquina. 37-7546.

VENDE-SE prédio, 2 pav., vazio — entre Colégio Militar e Inst. Educação — 4 qts., 2 salas, coz., banh., quintal, dep. emp. Vendo também em outros bairros. Facilito. Tratar Pres. Vargas, 290, s-918.

AND. - GRAJAÚ - VILA ISABEL

CR$ 9 900,00 — SALA, 2 QUARTOS e PISCINA — Vendemos amplos e confortáveis aps. sôbre pilotis. Sinal de apenas Cr$ 30 000,00. Venha hoje na Rua Tôrres Homem, 699 (junto à Praça 7) — CMI — CONSÓRCIO MERCANTIL DE IMÓVEIS — Av. Rio Branco, 152/160. (Ed. AVENIDA CENTRAL), salas 1 302/3. Tels. 52-7636 e 52-7537. (P

GRAJAU — Av. Engenheiro Richard, 49, esquina de Rua Gurupi, prédio de 2 pavimentos, vazio. Leilão judicial pelo leiloeiro Fernando Melo no dia 12 de dezembro de 1961, às 16 horas, no local. Infs. tels.: 42-8205 e 42-5531.

GRAJAU — Vendemos ótimas e confortáveis casas para pronta entrega, na Rua Borda do Mato ns. 79, 87, 89 e 91, casas de frente e de vila, compostas de duas salas, 2 quartos e 3 quartos, banheiro, cozinha, varanda, jardim, área c/ tanque, quintal, garagem etc. Preço Cr$ 2 000 000,00 — Cr$ 2 300 000,00 — Cr$ 2 800 000,00 e Cr$..... 3 300 000,00 — 50% financiados em 5 anos. Ver e tratar no local com o Sr. SILVA, ou na Av. Rio Branco, 151 — 5.º andar. Telefones 22-4278 — 22-4215. (P

GRAJAU — Ap. de frente c/ 2 quartos, sala, coz., banh., qto. WC emp. Entrada 510 mil ou a combinar. Restante Cr$ 17 280,00 mensais. Tel. 38-5534.

GRAJAU — V. palacete modernissimo, c/ vista deslumbrante p/ fam. trato, terr. 12 x 50. Var. com., é a última palavra. Cr$ 3 500 000,00, 50% finc. 38-7067.

GRAJAÚ — Rua Itabaiana, 293, neste local, apartamentos com 2 quartos, 1 sala, dependências completas. Sinal Cr$ 100 mil. Prestações mensais Cr$ 18 mil. Visite o local com corretor diàriamente até as 22 horas. PREDIAL WAISMAN S. A., Rua Gonçalves Dias 85, 2.º andar, tel. 32-3238. (P

GRAJAU — Vila Eng-Novo — Vendemos confortável resid., entrega-se vazia 4 dormitórios, 2 banheiros sociais e demais deps. Facilita-se. Ver na Rua Santa Alice, 5, ao lado do Cine do mesmo nome. Graça Aranha-Imóveis. — Uruguaiana, 104, 1.º — Tels.: 42-2658 e 42-4556.

GRAJAU — Vende-se magnífico ap., frente, lado da sombra, peças amplas e funcionais c/ 80,00 m2 de construção, c/ vestíbulo, sala, dois quartos, copa-cozinha c/ boxe, banh. completo em cor. Pintura esmalte e óleo. Entrega em tres meses. Ver R. José Vicente, 56. Tratar tel. 42-1769.

SILVA TELES, 8, 10 e 12 — Vendemos terreno 22x65. — Tratar no local ou telefone 43-0722. Sr. Brito.

VILA ISABEL — Vendo casa na Rua Senador Nabuco, 247, com 2 residências, terreno de 11x44, 3 quartos, sala e mais dependências. Preço 3 800 mil cruzeiros, parte financiada a combinar. Melhores detalhes com Machado, na Av. 28 de Setembro, 345. Telefone 58-0522.

VILA ISABEL — Rua Conselheiro Autran, 36 — Vendemos casa antiga precisando de reparos, edificada em terreno que mede 5,50 x 26,00. Entrega-se vazia. Ver no local. Preço 1 550 000,00 c/ ent. de 800 000,00 e o restante em prest. de 16 663,40. Tratar diretamente na Predial São Jorge Ltda., Rua Alvaro Alvim, 21, s/ 1102. Tel. 42-7859.

VILA ISABEL — VENHA HOJE MESMO! — Esta é a sua oportunidade de se tornar proprietário. Rua Souza Franco 161, quase esquina da Av. 28 de Setembro. — Nesse magnífico local, vendemos em edifício com pilotis, play-ground, garagem, apartamentos de sala e qto. separados, cozinha, banheiro etc., peças amplas e claras. Sinal de apenas Cr$... 80 000,00, e o saldo a combinar. Informações e vendas na obra até às 22 horas, ou com o incorporador H. MENDLOWICZ — Av. Rio Branco, 131, grupo 801. Tel. 32-8545. — Venha hoje mesmo. (P

VILA ISABEL — Av. 28 de Setembro 134, aps. com 2 quartos, sala, dep. completas. Sinal de 150 mil, saldo a combinar, em 3 anos. — Inf. tel. 32-3238. (P

VILA ISABEL — Rua Engenheiro Gama Lôbo, 204, ap. 102 — Vendo, com 3 quartos, sala, coz., banh. e dependências. Preço a combinar. Tratar com Machado, na Av. 28 de Setembro n.º 345. Telefone 58-0522.

VILA ISABEL — Rua Engenheiro Gama Lôbo, 153. Vendo 2 casas, sendo 1 de frente e outra de fundos, com sala, 3 qts. cada, copa, coz., banh. depends. e garagem, desmembradas. Preço 7 200 000, com 50% de entrada, restante em 5 anos. Ver no local das 15 às 17 h. Tratar c/ Machado na Av. 28 de Setembro, 345. Tel. 58-0522.

VILA ISABEL — Vendo os últimos apartamentos na Rua Teodoro da Silva, 437, com 2 qts., sala, coz., banh. e garagem. Preço 1 800 000, com 20% de entrada, 20% na chave e o resto financiado em 10 anos, sem reajustamento. Entrego no prazo de 8 meses. Tratar c/ Machado na Av. 28 de Setembro, 345. Tel. 58-0522.

VILA ISABEL — Vende-se na Rua Viana Drumond, 130. Sr. Jair. Tel. 42-4824.

VENDE-SE casa recem-reformada, Rua Juiz de Fora, 46. Sala, dois quartos e todas as dependencias, pequeno quintal. Preço 2 000 000,00, parte financiada. Chave por favor no n.º 43. Tratar com Dona Vanda. 49-3260.

VILA ISABEL — Vende-se grande prédio. Facilita-se. — Tratar com o Sr. João. Tel. 43-0312.

LINS - B. DO MATO

APARTAMENTOS — Excepcionais. Com 4 quartos luxuosos, 2 por andar, lado da sombra, área e tanque azulejados, pintura de óleo e sancas, todos de frente, dependências de empregada e ótima garagem. Entrega imediata. Sinal de 500 000,00 e o reste em 10 anos. Ver na R. Ernestina 12 e tratar na Rua Visc. de Santa Isabel, 34, c/ o proprietário: 38-4799.

LINS DE VASCONCELOS — VENHA HOJE MESMO! Esta é a sua oportunidade de se tornar proprietário. Rua Souza Franco 161, quase esquina da Av. 28 de Setembro. Nesse magnífico local, vendemos em edifício com pilotis, play-ground, garagem, apartamentos de sala e quarto separados, cozinha, banheiro etc. Peças amplas e claras. Sinal de apenas Cr$ 80 000,00 e o saldo a combinar. Informações e vendas na obra até às 22 horas, ou com o incorporador H. MENDLOWICZ — Av. Rio Branco, 131 gr. 801. Tel. 32-8545. — Venha hoje mesmo. (P

LINS — Rua Ernestina n. 79, ap. 201, vendo c/ 2 qts., sala, coz., banh. Preço 1 000 000 c/ 50% à vista e restante em 5 anos, vazio. Ver no local e tratar c/ Machado na Av. 28 de Setembro, 345. T. 58-0522.

LINS — Ter. plano de 23x88, fte. p/ 2 ruas. Vendo, aceito ofertas, ótimo p/ incorp. Rua Heráclito Graça, 15. Tratar Org. Orlando Manfredo, Rua Barão de Iguatemi, 86. Tel.: 48-0804.

LINS — Rua Azamor n.º 93, fundos — Vendo casa, com dois quartos, 2 salas, 2 cozinhas, banh. e área. Ver das 10 às 12. Tratar na Org. Orlando Manfredo, na Rua Barão de Iguatemi, 86. Telefone 48-0804.

LINS — Vendo aps. vazios, de 2 quartos, sala, cozinha, banh. compl., dep. de empreg. Com entr. facilitada. Ver na Rua Grão Pará, 321. Chaves no ap. 101. Tratar na Org. Orlando Manfredo, Rua Barão de Iguatemi, 86. Telefone 48-0804.

LINS — V. ap. ótimo, 3 qts. etc. 1 350 mil, sinal 1 000, finc. 26 mens. 38-3340. — 42-1337.

LINS DE VASCONCELOS — Vendemos casa com Cr$ 200 000,00 de sinal, parte na escritura e o saldo em 7 anos, com 2 qts., banheiro compl. e demais deps. — Ver na Rua Aquidabã, 422, c/ 9. Graça Aranha-Imóveis. Uruguaiana, 104 1.º. Tels. 42-2658 e 42-4556.

JACAREPAGUÁ

ATENÇÃO — Casa no Largo do Tanque, perto do bonde Freguesia, c/ 2 qts., 1 sala, coz., banh., terreno 36 de fundos. 300 mil cruzs. de entrada, rest. a prazo, entrego vazia. Inf., chaves e vendas na Av. Suburbana, 10 432, 2.º andar, Cascadura, até 21 horas, dias úteis.

JACAREPAGUÁ — Vende-se predio com quatro quartos etc. edificado em terreno de 10 x 40, na Rua Dias Vieira n.º 22, atual 56. Entrada 500 mil, saldo em prestações de 23 mil. Visitas das 13 às 15 horas. Tratar na Av. Erasmo Braga, 227, s/ 102.

JACAREPAGUÁ — Praça Seca. Vende-se casa nova, vazia, 2 quartos, sala, cozinha, banheiro e quintal. Preço de 1 250 000,00, com 400 000,00 de entrada, saldo em 3 anos. Ver diàriamente na Rua Parintins 333. Tratar na Alfa, Rua dos Andradas 26, 2.º. Telefone 43-8658.

JACAREPAGUÁ — Entrego vazia — Vendo casa em ter. de 22 x 86, com 50% à vista. Rua Baronesa, 330. Ver no local. Tratar Org. Orlando Manfredo — Rua Barão de Iguatemi 86. Tel. 48-0804.

JACAREPAGUÁ — Freguesia — V. excelente casas novas, 2 qts. etc. 300 entr., o rest. a comb. 38-3340 — 42-1337.

TERRENOS — Cr$ 4 500,00 por mês, a 20 minutos de Cascadura — Jacarepaguá. Ver e tratar: tel. 29-9849, diàriamente até 21 horas.

TERRENO — Vendem-se 2 lotes, Recreio dos Bandeirantes. Preço de ocasião. Tratar diretamente na Rua da Gloria n.º 18-C. 42-1298.

TERRENOS — JACAREPAGUÁ — A 3 minutos da linha do bonde. A partir de Cr$ 4 500,00 por mês, sem entrada e sem juros. Pode construir e morar — Tudo pronto. — Tratar no Méier, Rua Silva Rabelo, 27, 3.º pav., sala 301, com Rosalvo. Ver diàriamente às 8,30 e 14,30 horas, inclusive domingos e feriados.

VENDE-SE — Glória, Rua Benjamin Constant n. 61, - sl. 104 — Magnífico ap. c/ l. de inverno, sala, quarto, cozinha, despensa, dep. empregada. Ver diàriamente de 15 às 18 horas. Tratar com Paulo. Telefone 49-7916.

VENDEM-SE ótimos lotes em rua particular a partir de 320 000,00, com 15% de entrada, o restante em 8 anos. Ver e tratar com o corretor, no local, Ladeira da Freguesia, n.º 114, N. B. — O Loteamento fica em frente ao n.º 1 217, Av. Geremário Dantas (ponto bonde).

VENDE-SE uma casa com 2 quartos, sala, cozinha e quintal, de laje, na Rua Virgínia Vidal, 148, c. 1, Largo do Tanque. Tratar no local.

CENTRAL

AGUA SANTA — Encantado — Vendo casas antigas, sinal 150 a 200 mil, prest. 9 a 12 mil cruzs. Sl., 2 qts. e quintal. Ver Rua Monteiro da Luz, 507, casas I a VI. Telefone 22-4163. Mario Minim.

AGUA SANTA — Encantado — Vendo aps., pronta entrega: sl., 2 qts., dep. emp. Rua Violeta, 394, c/ Sr. Pixita — Tel. 22-4163. Mario. Sinal 200 mil.

ABOLIÇÃO — Rua Ferreira Sampaio 15, esq. da Av. Suburbana, c/ entr. a partir de 350 mil facil. em 120 dias, vendo aps. de 2 qts., sl., coz., banh. compl., área c/ tanque. Ver das 14 às 17. Dom. das 10 às 17. Tratar Org. Orlando Manfredo, Rua Barão de Iguatemi, 86. Tel.: 48-0804.

ATENÇÃO — Realengo — Vendem-se aps. novos e vazios, de sala, 2 quartos, completos, terraço etc. — Entrada facilitada e o saldo em 8 anos. Ver e tratar na Av. Santa Cruz n. 241, a qualquer hora.

ABOLIÇÃO — R. Ferreira Sampaio, 19. Vendo os aps. 101 e 302, com 2 quartos, sala e demais dep., com entrada de 270 000,00 e 100 000,00 facilitados em 6 meses, vencendo-se a primeira prestação sòmente, após completar a entrada. Ver o ap. 201 com Dona Alaide. Tratar tel. 22-0711.

ATENÇÃO! Vendo esq. comercial com 800 m2, dentro de Campo Grande. Tratar R. Cel. Agostinho, 32-A, s/ 206. Campo Grande.

AREA — Compro, mínimo 30 x 100, junto a condução. Central até Nova Iguaçu. Telefone 43-5267 — Oliveira.

ATENÇÃO! — Realengo — Vendo casa vazia, de laje, c/ 2 qtos., sl., coz., banh. e varanda, murada, c/ entr. p/ carro. Preço: 900 000, com 350 000 e prests. a comb. Tratar c/ Aurelino, R. Maria Freitas, 73, 2.º, s/ 301, Madureira.

ATENÇÃO! Subúrbio Central. Compro casas, aps., dou de entr. até 500,00. Trat. com Aurelino, R. Maria Freitas, 73, 2.º, s/ 301. Madureira.

ATENÇÃO — Méier, terreno plano — Vendo e facilito. R. Aquidaban, 1 014. H. Silva. R. Assembléia, 96, s/ 58. Tels. 52-3886 e 52-3840.

ABOLIÇÃO — Pilares — Conjunto de 4 residências, em grande terreno de 11x60, com terreno sobrando para construir na frente. Rua Francisca Vidal 193, frente e fundos. Preço dois milhões, parte agora, parte dentro de alguns meses. Imob. Alfa. Andradas, 26, 2.º. Tel. 43-8658, hoje, das 9 às 13 horas.

APARTAMENTOS confortabilíssimos, final de construção, 2 s., j. inv., 2 ou 3 quartos, dep. compl. empreg., 3 elevadores, garagem, play-ground; baratos, 20% sinal, 10% chaves, 70% fin. 7 a. Proprietário, Rua Dr. Garnier, 700.

ANCHIETA — Vende-se casa nova, junto à estação, varanda, sala, 2 quartos, cozinha, banheiro etc., c/ luz e água, rua asfaltada, taqueada, teto de laje, urgente, últimas casas. Ver e tratar na Estr. Marechal Alencastro, 4105. — Anchieta, ao lado da farmacia — Garcia Imóveis Ltda.

ATENÇÃO — Méier — E. de Dentro — Vendo aps. prontos c/ sala, 2 qs., coz., banh. completo, boa área. Sinal 30 000,00 — Cartório 200 000,00 — Prestações de 12 806,00. Ver na Rua Venâncio Ribeiro, 315, com o Sr. Osvaldino e tratar com Felipe M. F. — Av. Rio Branco, 173, sala 2 003. — Tel. 22-2998.

ATENÇÃO! — Eng. Dentro — Ap. vazio de frente, c/ sala, 2 qts. etc., Cr$ .. 350 000,00 de entr. parte em 6 meses, saldo como aluguel, Rua Daniel Carneiro, 190, ap. 401. Chaves no 103. Graça Aranha Imóveis. Uruguaiana, 104, 1.º — Tels.: 42-2658 e 42-4556.

ATENÇÃO! PIEDADE — Ap. de frente c/ varanda, sala, 3 qts., ampla coz., banheiro e grande área de serviço, prédio recuado c/ jardim, Cr$ 400 000,00 de entr., parte a comb., saldo 80 meses s/ juros. Visitem Rua da Capela, 501, ap. 102 — Graça Aranha Imóveis. Uruguaiana, 104, 1. andar. Tels.: 42-2658 e 42-4556.

ATENÇÃO! — Eng. Dentro — Terreno 12,50 x 29, zona Industrial. Rua Henrique Scheid, 398, facilit. a entr., saldo s/ juros. Graça Aranha Imóveis. Uruguaiana, 104, 1. andar. Tels. 42-2658 e 42-4556.

A CR$ 8 000,00 mensais em 60 meses — Entr. Cr$ .... 150 000,00 — Vendemos ap. vazio c/ sala, qto., coz. c/ gás da Light e boa área c/ tanque, terreo de frente. Visitem na Rua Iguaçu n. 645, ap. 105 — Não tem condomínio, Cascadura — Vai-se pela Rua Sanatório até o final. Graça Aranha Imóveis. Uruguaiana, 104, 1.º. Tels.: 42-2658 e 42-4556.

A CR$ 8 000,00 mensais — Cr$ 50 000,00 de sinal reserva, Cr$ 160 000,00 na escritura. Vendemos as últimas casas da vila 781 da Rua 24 de Maio, c/ sala, qto., coz., W. C., terreno 13 x 9,50 — Desmembradas — Próximo à estação de Sampaio. Graça Aranha Imóveis. Uruguaiana, 104, 1.º — Tels. 42-2658 e 42-4556.

BENTO RIBEIRO — Vende-se casa com 2 quartos, sala, cozinha, banheiro e qto. Preço 750 000,00, com 250 000 entrada, restante em 5 anos. Ver na Rua Tácito Esmeriz, 191, casa 6. Tratar Candido Benicio 314.

BENTO RIBEIRO — 25 000 cruzs., entrada e salo financ. Vendemos a 2 min. da estação, magnif. lotes residenciais, na R. Paramirim, 135 — Junto a Praça Managua. — Infs. no local até 12 horas, aos doms. ou na Edificadora do Lar Ltda. Av. Graça Aranha, 57, sala 409.

CASAS NOVAS. Cr$ 70 000,00 de sinal, prestações de 8 000 s/ juros. Vendem-se em N. Iguaçu, varanda, sala, 2 qts. e demais dependências, taqueadas, teto de laje, água, luz e quintal; condução na porta, acabamento 1ª. Inf. e vendas R. Bernardino de Melo 1 933, 2º andar s/ 208. — Atendemos aos domingos até 17 horas.

CASAS PRONTAS — Nova Iguaçu. Cr$ 180 000,00 de entrada (p/ facilitada) e saldo a Cr$ 5 400,00 por mês. Com varanda, dois quartos, sala, coz. e banh. azulejados, taqueadas, de laje, em centro de terreno Vendas exclusivas de: A. Freitas — Imóveis. Av. Amaral Peixoto, 298, sala 10 — N. Iguaçu (inclusive dom. e feriados).

CAMPO GRANDE — Est. do Magarça 1 715, vendo área c. 26 500 m2 com casa p/ morada. Inf. Org. Orlando Manfredo, Rua Barão de Iguatemi, 86. Tel.: 48-0804.

CASCADURA Turiaçú. Vendo ter. 14x45, murado, ótima casa, vazia, preço 950, entr. 250, prest. 10 000, s/j. Inf.: Venda Rua Iquape 10, s/ 404 Largo Cascadura.

CASCADURA, Cavalcanti. — Vendo ap. 2 qts. sala, coz. banh. vasio, entr. 200. Facilito 100, prest. 12 000; preço 1 100 s/j. Inf. e venda R. Iguapé 10, s/ 404. Larg. Cascadura.

CASA — Compra-se, do Méier para baixo. 1 milhão, saldo a combinar. Tel. 48-4159.

CASAS a 15 minutos de Cascadura por condução pela Estrada Intendendente Magalhães — 5 minutos p/ estação de Realengo a pé — 150 mil cruzs. de entrada, rest. a prazo. — Construções novas, teto laje, 2 qts., 1 sala, coz., banh., quintal, jardim. Inf. e vendas na INOVAR Imobiliária Novo Lar Ltda. — Av. Suburbana, 10 432, 2.º andar. — Cascadura.

CAMPO GRANDE — Vendo barato, sitio, cerca de 5 000 m2, à vista: 400 000,00. Telefone 37-9353.

CENTRAL — VENHA HOJE MESMO! — Esta é a sua oportunidade de se tornar proprietário — Rua Souza Franco, 161, quase esquina da Av. 28 de Setembro. — Nesse magnífico local, vendemos em edifício com pilotis, play-ground, garagem, apartamentos de sala e qto. separados, cozinha, banheiro, etc., peças amplas e claras. Sinal de apenas Cr$.. 80 000,00 e o saldo a combinar. Informações e vendas na obra até às 22 horas, ou com o incorporador H. MENDLOWICZ — Av. Rio Branco, 131, grupo 801. Tel. 32-8545. — Venha hoje mesmo. (P

ESTAÇÃO DE SAMPAIO. Alugo, lado de 24 de Maio, na Rua Souto de Carvalho, 13, confortável apartamento de frente c/ grande sala, 3 quartos, dependências de empregada completas, espaçosa área de serviço revestida de azulejos. Banheiro social de cor com boxe. Não falta água. Edifício de linhas modernas, só três pavimentos, com dois apartamentos por andar e com play-ground Chaves para ver no apartamento 302, com Dona Olga.

ENGENHO NOVO — Vendo — Rua Frei Fabiano, ótima c/ de vila com 2 s., 2 qts., área cob. terraço etc. Cr$ .. 550 000,00 entr. Cr$ 12 000,00 mensais. 38-7967.

ENCANTADO — Vendo boa casa antiga, ponto comercial. Sinal 500 mil. Ver Rua Monteiro da Luz, 491. Telefone 22-4163. Mario.

ENGENHO DE DENTRO. Atenção! — Esta é a sua oportunidade para não pagar aluguel. Vendemos ótimos apartamentos em construção, para entrega em setembro de 1962, acabamento de grande luxo. Tem sala, 3 quartos, copa, cozinha, dependências etc. Entrada de 20 mil e prestações mensais de 20 mil. O restante do pagamento, financiado pelo proprietário, em 10 anos, após a entrega das chaves. Vendas diretamente no local. Rua Mário Carpenter, 140, esquina da Rua Abolição. Essas condições serão mantidas sòmente até o dia 15 de dezembro. Este é mais um lançamento de Miguel Benjó, na Av. Pres. Vargas, 446, grupo 1 206. Telefone 23-0216.

ENCANTADO — Próximo da estação, do lado da R. Goiás. Vendemos as últimas casas de quarto, sala, cozinha, banheiro e área. Preços a partir de 470 000,00 com entrada de 177 500,00 e o restante em prest. de 5 718,40. Ver diàriamente na Rua Pedro Domingues, 138, com o Sr. Lobato, das 8 às 11 horas. Tratar na Predial São Jorge Ltda. na Rua Alvaro Alvim, 21, sala 1102. Telefone 42-7859.

FINANCIAMENTO DE CASA PRÓPRIA — A 10 minutos de Campo Grande. Financiamos sua casa própria, com apenas Cr$ .... 100 000,00 de entrada e prestações de 8 126,00, o que representa um aluguel — Casas de luxo, com dois quartos, sala, cozinha e copa, acesso para automóvel e demais dependências. — Melhores detalhes com: MARGOM IMÓVEIS Ltda. — Rua da Conceição, 105, Gr. 2 004. Tel.: 43-4112. (P.

MÉIER — Próximo ao Jardim — Vendemos terrenos 14 x 35, planos, Cr$ ..... 600 000,00 de entr., saldo s/ juros, Rua Mossoró, 68. — Graça Aranha Imóveis — Uruguaiana, 104, 1.º. Tels.: 42-2658 e 42-4556.

MADUREIRA — Rua Carolina Machado, 856 — Vendemos casas de vila. Tendo sala, um ou 2 quartos, cozinha, banheiro e área. Ver no local diariamente, das 9 às 12 horas. Preços a partir de 270 000,00, com entrada de 62 000,00 e o restante em prestações de 3 757,00 — Tratar diretamente na Predial São Jorge Ltda., na Rua Alvaro Alvim, 21, sala 1 102 — Telefone 42-7859.

MÉIER — VENHA HOJE MESMO! Esta é a sua oportunidade de se tornar proprietário. Rua Souza Franco n.º 161, quase esquina da Av. 28 de Setembro. Nesse magnífico local, vendemos em edifício com pilotis, play-ground, garagem, apartamentos de sala e quarto separados, cozinha, banheiro etc. Peças amplas e claras. Sinal de apenas Cr$..... 80 000,00 e o saldo a combinar. Informações e vendas na obra até às 22 horas, ou com o incorporador H. MENDLOWICZ — Av. Rio Branco, 131 — grupo 801. Tel. 32-8545. — Venha hoje mesmo. (P

MARECHAL HERMES — Vende-se a casa n.º 4 da Rua Aurélio Valporto, 291, com sala, quarto, cozinha, banheiro e área. — Preço Cr$ 700 000,00. Sinal 400 mil. Saldo a combinar. — Ver no local e tratar no Largo de São Francisco, 26, sala 1 116. Décio. Telefone 43-0519. (P

MÉIER — Vende-se terreno completamente plano e 44 m de frente por 60 m de fundos. Planta aprovada para 40 apartamentos e 12 casas. Vendem-se os 2 lotes, juntos ou separados, Rua São Gabriel 83, junto ao Largo de Cachambi. Tratar pelo telefone 42-5115. (P

MADUREIRA — Obra iniciada, 15 mil mensais. No edifício do futuro "Cine Panorâmico", moderno cinema lançador com ar condicionado, vendemos ótimos apartamentos com 2 quartos, sala, cozinha, banheiro social e demais dependências. Todos os apartamentos de frente. Aproveite a oportunidade, pois são poucos apartamentos. Informações ainda hoje pelos telefones 32-9743 e 42-4826. Vendas exclusivas: CONSÓRCIO BRASILEIRO DE IMÓVEIS. (P

MARECHAL HERMES — Terrenos — Vende-se, c/ 16 x 35 — Preço 500 00,00 e dois de esquina c/ 46 p/ a Rua Juriari e 26 p/ a R. Saravata — Preço 1 500 000,00 facilitado. Inf. 52-8331.

MADUREIRA — Casas novas de 2 e 3 quartos, Madureira, 540 mil e 15 mensais — Campinho, Cascadura etc. Tratar Est. Portela, 45, sala 109.

MADUREIRA — Casa na Estrada do Portela, a 6 minutos do mercado — laje — 2 qtos. — demais dependências — Terreno 11 x 50. Preço 1 700 000,00, com 700 — prestação de 15 a 20 sem juros. Tratar E. Portela 45, sala 109.

MADUREIRA — Vendo ótima casa, construção nova, teto de laje, pelas que já se encontram em acabamento verse-há o critério da obra e do material de 1a. qualidade. 400 mil cruzs. de entr., rest. a prazo, 3 qts., 1 sala, coz., banheiro, jardim e quintal. 27 de fundos, entr. p/ carro. Inf. e vendas diretamente com o próprio: Av. Suburbana n.º 10 432, 2.º andar. Cascadura.

MADUREIRA — Prédio nôvo c/ 2 ótimos aps. de 2 quartos e ampla sala. Juntos ou separados. Entrada facilitada, restante financiado em 5 anos. Rua Padre Manso, n.º 64, chaves no n.º 130, junto ao Viaduto.

MÉIER — R. Julião Castelo, n.º 95. Últimos aps. à venda, Ed. Alfa: j. inv., sala, 2 quartos, banh., copa-cozinha, qto. emp. reversível, área c/ tanque e W. C. Peças bem iluminadas. Acabamento 1.ª. Elevador. Prazo entrega contratual. Preço irreajustável na escritura desde Cr$ 1 530 mil. Apenas 50 mil sinal e 100 meses Cr$ 13 800. Vendas na obra de 8 h 30 m às 13 h. Das 14 às 16 h pelos tels. 52-1582 e 42-2033 com Nélson Rocha.

MEIER — Terreno de 11 x 40, na Rua José Verissimo junto no n. 335. Rua Dias da Cruz, tel. 52-4563. Sr. Ivã, das 10 às 12 e das 14 às 16 horas.

MADUREIRA — Vendo uma casa precisando de reparos, com sala, 2 quartos, cozinha, terreno de 12x32, junto à R. Carvalho de Sousa. Entrada de Cr$ 450 000,00, sem juros. Tratar com Luís Maltez, na Rua Carolina Machado, 480, 1.º andar. Tel.: 29-8207.

MADUREIRA — Vendo uma casa e mais 14 quartos, com entrada para carro, rendendo 22 000. Terreno de 14,50 por 47. Preço 3 600 000. Facilito, sem juros. Tratar com Luís Maltez, Rua Carolina Machado, 480, 1.º andar. Tel. 29-8207.

MADUREIRA — Casa, vendo, precisando de reparos, de 2 salas, 3 quartos, cozinha, esquina de Manuel Simões e Santo Sepulcro. Entrada de 800 000 e o restante facilitado, sem juros. Tratar com Luís Maltez, Rua Carolina Machado, 480, 1.º andar. Tel.: 29-8207.

MEIER — Otimo terreno de 360 m2 — Vendo na R. Joaquim Méier, junto e antes do n. 446 — Informações p/ tel. 38-3729 — Lúcio.

MEIER — Casa vazia, vila, 2 quartos, sala, coz., banh., entrada de serviço, muita área, teto laje. Oportunidade, parte a prazo. Ver e tratar na Rua Joaquina Rosa, 336.

MEIER — Oportunidade unica. Sinal de Cr$ 30 000,00 — Vendemos ótimos apartamentos acabados construir, prontos para ocupar com sala, 2 quartos, banheiro, coz. e dependencias completas para emp. Visitas no local, na Rua Aquidabã, 57, diariamente de 9 às 17 horas. Tratar Cibralco na Av. Nilo Peçanha, 155, sala 618. — Tels. 52-3032 e .... 22-4767.

MEIER — Otima res. c/ dois qts., 2 salas, jar. var., demais deps. Está vazia. Dos fundos 2 galpões c/ 180 m2. Tel. e fôrça ligadas, funciona marcenaria, com mais de 1 milhão em máquinas. Vendo o prédio e o negócio, entrego tudo livre e desembaraçado e sem empregado. — Preço de tudo 1 300 000 à vista e 100 prest. de 30 000 s/j. Próximo à Rua Castro Alves. Ver hoje El-Dourado Av. B. de Pina n. 59 — Penha. Tel. 30-5172.

MÉIER — Rua Coração de Maria 399, vendo c/ 3 qts., sl., coz., banh., ter. Ver no local. Tratar na Org. Orlando Manfredo — Rua Barão de Iguatemi 86. Tel.: 48-0804.

MADUREIRA — A 300 m do Centro Comercial. Estrada do Portela, 344, e R. Guarapari 6 ótimas res.: 2 c/ 3 qts., sala, demais deps., 2 c/ dois qts., e sala, demais deps. 2 de qto. e sala amplos, demais deps. Tôdas em centro de terr., riurado, c/ jard. e var. e quintal. Não é vila. Otima construção. Entrega vazias. Preço de 620 000 c/ 220 000 de ent. e 66 prest. de 6 000 s/j. Ou 900 000 com 250 000 de ent. e 93 prest. de 7 000 s/j. Prestações muito inferior ao aluguel. — Oportunidade única. — Ver hoje no local c/ o Sr. César. Vendas da I. El-Dourado. Av. B. de Pina n. 59 — Penha. Tel. 30-5172.

NOVA IGUAÇU — Vende-se com grande facilidade de pagamento, otimo terreno na Rua Teles de Bittencourt, n. 104, medindo 11,80 m de testada por 20 m de profundidade. Tratar na Av. Churchill 129, 4.º, s/ 401.

NOVA IGUAÇU — Negócio p/ renda, 6 res, novas de laje, independentes, com dois qts., sala, banh. compl. etc. Renda antiga 26 000 00. — Apenas 2 350 000, com 700 mil de entr. e 20 000 s/j. Ver hoje El-Dourado, Av. B. de Pina 59. Penha .Tel. 30-5172.

NOVA IGUAÇU — Casa c/ garagem, água e luz, 2 quartos, sala, coz., banheiro, varanda etc. Situada no centro de prosperas indústrias e comércio, 4 empresas de ônibus na porta e direto à Praça Mauá. Entrada de 300 mil e o saldo em 80 meses a 25 mil sem juros ou a combinar. Tratar no local na Estrada Plinio Casado n. 1 051.

PIEDADE — Vende-se, Rua Adalgisa, 135 e 147, aps. gdes. de frente muita agua. Tratar, 52-6470 — Almeida.

QUINTINO — Vendo prédio, 2 pav., vazio. Trav. Bitencourt, 18. 22-2772, 14 às 17.

REALENGO — Terreno 30 x 130 c/ 2 pequenas casas. — Vendemos facilitado — Rua Silva Neto n. 66, Graça Aranha, Uruguaiana n. 104, 1.º. Tels. 42-2658 e .. 42-4556.

RICARDO DE ALBUQUERQUE — Vendemos terrenos de 11 x 44, preço Cr$ 160 000,00, entr. Cr$ 60 000,00, saldo sem juros, prestações mensais de Cr$ 4 000,00. Ver na Rua Guajai, 207 antiga Rua Capitão Franco. Graça Aranha-Imóveis. Uruguaiana, 104, 1.º. Tels.: 42-2658 e 42-4556.

RIACHUELO — Vendemos no Jacaré confortável resid., teto de laje c/ 4 qts., 2 salas, banh. compl. — Entr. Cr$ 800 000,00. — Mais Cr$ 200 000,00 a combinar e o saldo em prest. s/ juros. Ver na Rua Inabu, 220, Graça Aranha-Imóveis. Uruguaiana, 104, 1.º. Tels. 42-2658 e 42-4556.

REALENGO — Terrenos em frente a estação, com 21 m de frente e 21 de fundos. Tratar no Largo de São Francisco, 26 — Gr. n. 1116. Tel.: 43-0519 com Décio. (P.

REALENGO — Vende-se um lote de terreno com área de 600 m2, na Rua Gravatá, depois do n. 224. Cr$ 500 000,00, sinal 10% e o saldo em 5 anos. Tratar no Largo de São Francisco n. 26, s/ 1116 — Décio. — Tel.: 43-0519. (P.

ROCHA — Rua Figueira, 199 — Vendemos boa casa edificada em terreno que mede 5,75 x 22,00, tendo 2 quartos, 2 salas, cozinha, banheiro e área. Ver no local por gentileza do inquilino. Preço Cr$ 1 000 000,00 c/ ent. de Cr$ .. 350 000,00 e prest. de Cr$ .. 10 010,00. Tratar diretamente na Predial São Jorge Ltda. Rua Alvaro Alvim, 21, s/ 1102. Tel. 42-7859.

RICARDO ALBUQUERQUE — Vende-se boa casa, c/ var., sala, 2 qts., quintal e mais terreno ao lado. Ver na Rua Esberlibe, 135, c/ 1. Tratar na Av. Rio Branco, 91, 7.º, sala

BAR CAIPIRA — Vende-se Centro, fèria de 500 000,00 - Entrada de 1 200 000,00 — Tratar Oliveira Campos, na Rua dos Andradas, 96 — 9.º andar.

BAR CAIPIRA — Vende-se em Vila Isabel, fèria de .... 300 000,00. Entrada de Cr$ .. 700 000,00. Tratar Oliveira Campos, na Rua dos Andradas, 96 — 9.º andar.

BAR CAIPIRA — Vende-se, em Cascadura, fèria de .... 500 000,00. Entrada de Cr$ .. 1 300 000,00. Tratar Oliveira Campos, Rua dos Andradas, 96 — 9.º andar.

BAR CAIPIRA — Vende-se na Tijuca, fèria de 750 000,00 — Entrada facilitada. Oliveira Campos, Rua dos Andradas, 96 — 9.º andar.

BOTEQUINS — Vende-se 2, férias acima de 400 mil. Tratar Av. João Ribeiro, 50, 3.º and., sala 303, tel. 29-4427, com Russo, Pilates.

BAR DE LUXO NA PENHA — 4.º 450, ent. 1 milhão, alug. 11 700, 4 anos. Inf. Oliveira, R. do Matoso, 110, até às 9 horas.

BOTEQUIM EM MARECHAL HERMES — Pequena entrada, Rua General Cláudio n. 101, Sr. Chaves.

BARES CAIPIRAS — Vendo; Centro, Copac., Catete, Flamengo etc., para todos os preços, bons contratos, aluguéis relativos. Senhores compradores façam uma visita ao amigo Artur, garante todos os negócios feitos por intermédio dêle e empresta dinheiro para compra nas melhores condições da praça. Rua Francisco Serrador, 90, 14.º, gr. 1 402, Cinelândia.

BOTEQUIM — Vende-se, R. Pedro Alves, 148, tem moradia.

BAR CAIPIRA — Vende-se em Ramos, com ótima residência, fèria de 250 000,00 — Oliveira Campos, na Rua dos Andradas, 96 — 9.º andar.

BAR CAIPIRA — Vende-se junto ao Centro, instalações novas, fèria de 430 000,00 — Entrada de 1 000 000,00. — Tratar Oliveira Campos, na Rua dos Andradas, 96 — 9.º andar.

BARBEARIA — Vende-se um salão com 4 cadeiras, maquinas eltr., boa instalação. Lugar de futuro. Av. Monsenhor Félix, 331, Irajá. Perto da estação.

BAR e restaurante, vendo em Copacabana. Tratar com o dono, contrato 3 anos, boa feria. R. Domingos Ferreira 63, ap. 506.

BAR CAFE' — Vende-se junto ao Méier, feria 450 000,00. Entrada 1 000 000,00. Tratar Oliveira Campos, Rua dos Andradas, 96 — 9.º andar.

BAR E CAIPIRA em Bonsucesso, com boa moradia, contrato novo, todo reformado de novo, instalações primorosas, férias acima de 330, fecha às 22 horas. Entrada 1 200, ajuda-se na compra IBERIA, Uruguaiana, 112, 3.º andar.

BOTEQUIM — Vende-se, por motivo de viagem, urgente, preço barato, Rua Antonio José Bittencourt, 720 — Est. do Rio — Nilópolis.

BARES no centro, tenho 3 para vender com férias de 430, 600, 800 mil, empresto dinheiro para ajuda de compra. Largo S. Francisco, 26, sala 215 — Duarte.

BAR na Est. Riachuelo, Féria 600. Contr. 7 e outro no Engenho de Dentro por 1 200, fazendo 240 féria. Tratar na Rua Magalhães Castro, 228. — Est. Riachuelo.

BAR CAIPIRA na Av. Itaoca, com seção de mercearia. Feria 850. Vende quase 500 1. patati na copa, está entregue a empregados. Tratar na Rua Magalhães Castro, n. 228 — Est. Riachuelo.

BAR — Vende-se um com moradia, otimo ponto. Preço de ocasião. Avenida Comendador Teles, 203, Vilar dos Teles, São João de Meriti.

BAR — Vende-se na R. Ana Neri, 1 266-C. Casa, contrato e edificio novo, otima clientela. Boa feria.

BAR — Vendo, por motivo de viagem, contrato de sete anos, aluguel barato, na Rua Sapopemba, 823, Bento Ribeiro.

BAR — Entrada Cr$ 300 000,00, com residência e contrato novo. — Rua Múcio Teixeira, 240-A.

BARBEARIA — Vende-se por motivo de outros negócios. — Contrato novo, bom ponto. Ver e tratar na Estr. Portela, 683, loja C.

BAR de esq., férias 300 000,00 sem comida, mont. 14 anos, alug. 3 000,00. Estou velho e cansado. Vendo com 800 000,00 de entr. — A. C. Dias — Av. Amaral Peixoto, 350. Nova Iguaçu.

BAR CAIPIRA — Férias .... 380 000,00, instalações modernas, 2 600 000,00, entr. .... 1 200 000,00. — A. C. Dias, Av. Amaral Peixoto, 350. — Nova Iguaçu.

BAR — Vendo, Copacabana, Galeria Gebara. Preço 850, fin. Inf., 43-3283.

BAR CAIPIRA EM MADUREIRA — V., pronto a abrir. Preço 600 mil, ent. 200 mil — Sr. Meireles. Av. Geremario Dantas, 178, Jacarepaguá.

BAR E MERCEARIA EM JACAREPAGUA' — V., preço 1 800 mil, entr. 350 mil, estoque 300 mil, moradia, cont. novo, feria 300 mil. Tratar Sr. Meireles, Av. Geremario Dantas, 178.

CAFE' — TIJUCA — Feria 320, por 600 dos compradores e FENIX empresta o resto da entrada, fechando às 9h, tendo ainda 5 anos e meio de contrato e aluguel de 7 000, tem telefone. Tratar no FENIX — Rua Alvaro Alvim, 21, 7.º andar, Cinelandia, c/ Magalhães ou Cardoso.

CAIPIRA — São Cristovão, c/ horario comercial — Feria 320, mais de cinco anos de contrato e aluguel de apenas 5 000, no melhor trecho comercial de São Cristovão. Fechando aos domingos, não tem empregados. Vende-se com 730 dos compradores e FENIX empresta o resto da entrada. Tratar na Rua Alvaro Alvim, 21, 7.º andar, Cinelandia com Magalhães ou Cardoso.

CAFE' — MEIER — Feria de 350, por 350 dos compradores e FENIX empresta o resto da entrada, apenas 1 empregado, — fechando às 21 horas — Instalações novas. Tratar no FENIX — Rua Alvaro Alvim, 21, 7.º andar. Cinelandia com Magalhães ou Cardoso.

CAIPIRA — Praça da Bandeira — Feria de 460, com apenas 1 empregado, fechando às 21,30, dinheiro de edificio e aluguel de 8. Instalações modernas, bom negócio para 2 rapazes ganharem muito dinheiro. Informações no FENIX, que facilita a entrada. Rua Alvaro Alvim, 21, 7.º andar, Cinelândia, c/ Magalhães ou Cardoso.

CAIPIRA — Botafogo, feria 350, e vende-se na base de 2 300 c/ 350 dos compradores e FENIX empresta o resto da entrada, debaixo de edificio, com contrato quase novo e aluguel barato. Não dá comida nenhuma e o movimento é todo em pé. Tratar no FENIX, Rua Alvaro Alvim, 21, 7.º andar, Cinelândia, com Magalhães ou Cardoso.

CAIPIRA — Próximo ao Méier — Féria de 550 em pé, chope, salgadinhos, cerveja, instalações modernas, contrato novo a iniciar na escritura, casa debaixo de edificio. Só tem dois empregados. Vende-se na base de 4 400 000, com 900 dos compradores e FENIX empresta o resto da entrada — Tratar na Rua Alvaro Alvim, 21, 7.º andar, Cinelandia, c/ Magalhães ou Cardoso.

CAFE' — Próximo ao Méier — Féria 320, horario comercial, fecha domingos, contrato novo e aluguel de 8 000 — Preço base de 2 350 000, com 350 dos compradores e FENIX empresta o resto da entrada. Um empregado apenas. Tratar na Rua Alvaro Alvim, 21, 7.º andar, Cinelândia, c/ Magalhães ou Cardoso.

CAFE' E BAR CAIPIRA — Vende-se na Rua do Riachuelo n. 257, loja B. — Pronto para inaugurar, instalação de primeira qualidade, contrato de cinco anos, direto ao comprador. Tratar no local com o Sr. Francisco ou vende-se a loja.

CAFE' E BAR — Vende-se, Rua Senador Pompeu, 20 — Boa feria. Aluguel barato. — Preço Cr$ 2 800 000,00, entrada a combinar.

CAFE' E BAR — Estrada do Otaviano, vende-se urgente. Pequena entrada e o restante a combinar. Tratar telefone 30-4991, Rua Romeiros, n. 186, 5.º and. s/ 505/10.

CASAS COMERCIAIS — Temos p/ todo preço e ramo. Financiamos. Rua dos Romeiros n. 186, sala 503. Penha. Tel. 30-4991.

CAIPIRA NO CENTRO. Vende-se, luxuosa instalação, bom movimento, em pé, contrato de 5 anos, novo. Preço Cr$ 6 000 000,00 com Cr$ .. 2 800 000,00. Detalhes Av. 13 de Maio, 23, 5.º andar, sala 511, com Neto ou Pimparel.

CAFE E BAR — Cop. Preço 4 000. Entr. 1 600. Contr. 7 a. Feria 500. Tratar c/ Santos, na Av. Copacabana, 1 066, sala 609.

CAIPIRA — Av. Copacabana. Preço 9 000. Entr. 4 000. Contrato novo de 5 a. Tratar c/ Santos, na Av. Copacabana, n.º 1 066, s/ 609.

CAIPIRA a inaugurar. Preço 3 600, ent. 1 500, cont. feito na hora. 5 a. Tratar c/ Santos. Av. Copacabana 1 066, s/ 609.

CAIPIRA — Cop. Preço 3 000. Entr. 2 400. Feria 700. Contr. 5 a., novo. Alug. 10 000,00. — Tratar c/ Santos, na Av. Copacabana, 1 066, s/ 609.

COLCHOARIA com grande movimento. Vendo, urgente motivo de doença. Aluguel de 30 anos atrás. Tratar na Avenida Presidente Vargas, 1 697, com Sr. César.

CAIPIRA — Vendo. Féria 800 mil. Entr. 3 milhões. Sr. Agenor, R. Vde. Rio Branco, 377-A, 2.º, s/ 3. Niterói.

CAFE' BAR — Vendo. Féria 350 mil. Entr. 600 mil. Sr. Agenor, R. Vde. Rio Branco, 377-A, 2.º, s/ 3. Niterói.

CAFE' E BAR CAIPIRA — Vendo* em Copacabana, boa instalação, contrato 3 anos, alug. 15 000,00. Ed. novo. Feria 500 mil. Preço 4 000, c/ 1 300. Tratar c/ Costa, Senador Dantas, 14, s/ 1 602.

CAFE' E BAR CAIPIRA — Vendo no Leblon, instalações magnificas. Contrato 5 anos. Alug. 8 000. Ed. novo. Féria sem comida: 500 mil. Preço 4 500, c/ 2 000. Tratar c/ Costa, Senador Dantas, 14, s/ 1 602.

CAFE' E BAR CAIPIRA — Rio Comprido, instalações modernas, contrato novo, alug. 4 000, férias sem comida 170 mil. Casa propria p/ um casal. Preço 1 200, c/ 500. Tratar c/ Costa, Senador Dantas, 14, s/ 1 602.

CAIPIRA NO CATETE — Instalações novas e modernas, chope da Brahma, contrato 5 anos, não paga aluguel, férias 750 mil. Preço: 7 500, c/ 3 500. Tratar c/ Costa, Rua Senador Dantas, 14, s. 1 602.

CAIPIRA no coração de Cascadura, feria 600 000,00. Contrato 7 anos. Aluguel 9 000,00 — Entrada 1 500 000,00. Tratar c/ Machado, Av. Rio Branco n. 185, 4.º andar, sala 42.

CAFE E BAR no Méier. Féria 330 000,00. Contrato 7 anos. — Aluguel 2 500,00. Entrada 800 000,00. Emprestamos para ajudar compra. Trat. Machado. Av. Rio Branco, 185, 4.º andar, s/ 402.

CAFE E BAR perto de Cascadura. Féria 200 000,00, contrato 5 anos, aluguel c/ boa moradia, 6 000,00, entrada 400 mil. Tratar Machado, Av. Rio Branco, 185, 4.º andar, s/ 402.

CAFE E BAR na Tijuca. Féria 370 000,00. Contrato de 7 anos. Aluguel 4 000,00. Entrada 1 000 000,00. Emprestamos parte. Tratar Machado, Av. Rio Branco, 185, 4.º andar, s/ 402.

CAIPIRA NO CENTRO — Sócio com entrada de 900 000,00, férias 420 000,00, tudo em pé, instalações de primeira, contrato novo. Aluguel de Cr$ 5 000,00. Vende-se uma parte por motivo de um dos sócios não ser do ramo. Tratar com Sila ou Dr. João, Praça Mauá n.º 7, Edif. de A Noite.

CAFE — Bares, padarias, vendo nos bairros Centro, Brás de Pina, Penha, com férias de 280, 300, 450, 500, 650 e 800 mil. Otimos contratos c/ moradias, alug. baratos. Empresto dinheiro para ajuda de compra. Largo de São Francisco 26, sala 215. Duarte.

CAIPIRA — Vende-se uma parte ou todo. Otima feria. Aluguel 4 000,00. Freguesia selecionada. Av. Mem de Sá, n. 144.

CAFE' E BAR EM IRAJA' — V., feria garantida 250 mil, cont. novo. Sr. Meireles, Av. Geremario Dantas, 178, Jacarepaguá.

CASA DE AVES E OVOS NO ENG. NOVO — V., preço 600 mil, entrada 200 mil. — Tratar Sr. Meireles. Avenida Geremario Dantas, 178, Jacarepaguá.

CAFE' E BAR NO MEIER — Vendo, preço 1 500 mil, com 500 mil, moradia, cont. novo. Trat. Sr. Meireles. Avenida Geremario Dantas, 178, Jacarepaguá.

CABELEIREIRO — Vendo, Av. Cop., n.º 1 066, sala 403. 250 000,00.

CAIPIRA — Vende-se, no melhor ponto da Penha, horario comercial. Informações no local, na Av. Brás de Pina n.º 238 — Penha.

CAFE E BAR — Vende-se c/ boas instalações, próprio para um casal. Casa pequena, boa de trabalhar e com boas condições. Rua Vieira da Silva n.º 18, Sampaio.

CAIPIRA — Lanches — Casa ticamente instalada no coração da Cidade. Com loja e negócio. Entrada 5 500 e Hiedra fin. rest. Detalhes Av. Mal. Floriano, 6, 15.º, com José ou Celestino.

CAIPIRA — Centro — Horario comercial. Instalação luxuosa. Serve para 4 sócios. — Ent. 4 000 e Hiedra fin. rest. Det. Av. Mal. Floriano, 6, 15.º, com José ou Celestino.

CAIPIRA — Copacabana — Contrato 7 anos, Feria 400, podendo aumentar. So salgadinhos e cachaça. Ent. 3 000 e Hiedra fin. rest. Det. Av. Mal. Floriano, 6, 15.º, com José ou Celestino.

CAIPIRA — Botafogo — Contrato 7 anos, feria 430 em salgadinhos e cachaça. Ent. 3 000 e Hiedra fin. rest. Det. Av. Mal. Floriano, 6, 15.º, com José ou Celestino.

CAIPIRA — Largo Machado — Contrato novo, 7 anos, Féria 450 só salgadinhos e cachaça, podendo aumentar muito. Entrada 1 800 e Hiedra fin. rest. Det. Av. Mal. Floriano, 6, 15.º, com José ou Celestino.

CASAS COMERCIAIS

BAR E CAIPIRINHA, na Av. Rio Branco, cont. bom, alug. relativo. Féria ótima, instalações modernas, clientela seleta - Otima oportunidade. — Própria para pessoa de bom gôsto.

BAR CAIPIRA, modernamente instalado, no centro do Castelo, cont. novo de 5 anos, alug. barato clientela boa, casa em franco progresso. Própria para dois rapazes progredirem em pouco tempo.

BAR E CAFE' EXPRESSO, no melhor ponto da Praça da Bandeira, cont. 5 anos direto. Aluguel barato, com ótimo movimento comercial. Instalações modernissimas. — Horário comercial.

BAR E CAFE' com algumas minutas em S. Cristóvão, cont. de 7 anos, alug. relativo. Féria de Cr$ 600 000,00. Fecha às 22 horas. Otima copa, e clientela certa. Negócio muito remunerado.

CAFE' E CAIPIRA, — no ponto mais comercial de Copacabana, cont. 5 anos alug. barato. Féria de .. Cr$ 1 000 000,00. Instalações modernas. Clientela selecionada. Excepcional oportunidade.

CAFE' CAIPIRA EM COPACABANA, cont. 5 anos a iniciar. Aluguel barato. Féria de Cr$ 900 000,00 com chope da Brahma, - grande sação de salgadinhos, vitaminas, churrasquinhos etc.

CAFE' CAIPIRA no centro de Copacabana, cont. 5 anos, aluguel barato. Féria de 650 000,00, casa muito boa e bem selecionada. Otimas instalações — Vende-se c/ apenas Cr$ 1 000 000,00 de entrada.

BAR E PIZZARIA — No centro de Copacabana, c/ cont. 5 anos, alug. barato. Féria de Cr$ .... 1 100 000,00. — Está em franco progresso. Instalações modernas. Clientela boa. Unica no local.

CAFE' CAIPIRA na Rua André Cavalcânti. Cont. 5 anos, aluguel relativo. Féria de 450 000,00. Otima copa, chope, salgadinhos, vitaminas. Negócio para dois sócios.

PADARIAS E CONFEITARIAS no centro da Cidade, com férias de Cr$ .. 1 600 000 e Cr$ 900 000,00 na Penha, com feria de Cr$ 1 500 000, somente no balcão, em Brás de Pina c/ feria 1 100, em Irajá, c/ feria de 1 300, no melhor ponto de Rocha Miranda, com férias de Cr$ 1 000, com pequena moradia, na Av. Suburbana com feria de Cr$ 1 200 - somente no balcão. - Em Vila Isabel c/ féria de .. Cr$ 1 200, também sòmente no balcão, no Andaraí c/ feria de Cr$ .. 1 200, só no balcão, em Bonsucesso c/ feria de .. 900 000 e grande moradia — Na Penha, c/ feria de 900 000, forno e lenha e vende-se c/ 1 300 000,00 de entrada.

A CONFIDENTE

Auxilia Técnica e financeiramente a sua distinta clientela, nas melhores condições da praça

ANTONIO QUEIROZ

SEDE - AV. PRES. VARGAS, 446 - 3.º ANDAR - TELS.: 43-9069 e 23-0449

AGENCIA - AV. N. S. COPACABANA, 690 - 7.º ANDAR - COPACABANA

CAIPIRA — Melhor ponto do Grajau, feria 650, so chope e salgadinhos. Ent. 2 000 e Hiedra fin. rest. Det. Av. Mal. Floriano, 6, 15.º, com José ou Celestino.

CAIPIRAS, cafés, bares, restaurantes, lanchonetes. Temos os melhores, assim como padarias, quitandas e mercearias em todos os bairros e Centro. Ajuda-se na compra. Não se esqueça, para compra e venda de casas comerciais, só com Acácio ou Paiva. Ver para crer. Rua S. Januário, 28, sob — S. Cristóvão.

CAFE' e bar — Vende-se ou aceita-se sócio. Motivo urgente aluguel 3 500, far. 220. Tratar com o proprio. Rua Darke de Matos n. 116-A. Higienópolis. Bonsucesso.

CAIPIRA — Em Ipanema, féria acima de 60 mil; outro em Copacabana, féria 300 mil; outro no Catete, féria 350 mil. Negócios baratos, emprestamos para ajuda da compra. Descontamos promissórias. Av. Pres. Vargas n.º 446, 12.º andar, grupo 1 206, Miguel.

CAFE — No Centro, féria comprovada 600 mil, montagem fina, aluguel barato, contrato novo, negocio de oportunidade. Vendo outro, bar, no Centro, feria 330 mil. Outro, fazendo 250 mil. Todos no Centro. Emprestamos para a compra. Av. Pres. Vargas 446, 12.º andar, grupo 1 206, Miguel.

CAFE' E BAR no Centro, féria 430, fechando às 22 horas, aluguel 6 mil, ótimo contrato, férias muito lucrativas, entrada 1 200, negocio de ocasião, ajuda-se na compra. IBERIA, Uruguaiana, 112, 3.º.

CAFE' E BAR na Zona Portuária — Vende-se parte de um sócio, por motivo de familia, garanto retirada de 30 mil mensais, fechando um dia por semana, entrada 900, ajuda-se na compra, Uruguaiana, 112, 3.º.

CAIPIRA Copacabana - Vendo, dois prontos para abrir hoje mesmo, aluguel 15, ótimo ponto, sem concorrentes proximos, entrando 1 400 e outro 1 600, ajuda-se na compra, Uruguaiana, 112, 3.º.

CAFE E BAR em Caxias, vendo urgente por motivo de doença, boa feria, não paga aluguel, com residencia, bom contrato. Preço Cr$ ..... 500 000,00 de entrada. Ver e tratar com Hermínio, na Av. Rio—Petrópolis, 1 652, sala 203, 2.º andar. — Caxias.

CAIPIRAS E BARES — Vendemos, diversos e ótimos. Centro — Féria .... 300 000 — 450 000 — 500 000 — 750 000. Copacabana — Féria 300 000 — 750 000 — 600 000 e 270 000. Temos sociedades e precisamos um sócio com 500 000. Todos com entr. pequenas e o que faltar Escrit. Brasil Portugal empresta. Lg. S. Francisco, 26, 11.º, s/ 1 117.

RESTAURANTE TIPICO — Vendo no Centro, folga aos domingos, instalações modernas. Contrato 5 anos. Alug. 20 mil, ed. novo, férias Cr$ 1 200 000,00, deixando cerca de 400 mil. Preço 9 000, c/ .. 3 500. Tratar c/ Costa, Senador Dantas, 14, s/ 1 602.

PREGUESIA de doce e pão vendo, lucro garantido mais de 30 mil mensal. Ver na Rua Ibiapina, 173, Penha. - Jaime.

FARMACIA — Vendo, na Zona Sul. Motivo: cansaço. Féria 1 500, c. 5 nôvo, alug. relativo. Trat. c/ Artur, diàriamente das 9 às 18 horas, R. Francisco Serrador, 90, 14.º, gr. 1 402, Cinelândia.

FOTO — Vendo, féria superior a Cr$ 120 000,00. Tratar na Rua João Vicente, 1 121. — Bento Ribeiro.

FARMÁCIA — Por ter mudado de cidade, vendo, com urgência, uma farmácia nova, bem montada, com estoque, contrato de 5 anos, com moradia e consultório. Ver e tratar urgente, na Rua Magalhães Couto, 341, Méier.

FARMACIAS — Vendo, em todos os bairros, MINERVINO, 14 às 17 h. — Av. Rio Branco, 108, sala 603.

FARMÁCIA — Vendo. Est. Engenho de Pedra, n.º 582, Olaria.

FABRICA DE CAPAS E CONFECÇÕES — Vende-se em pleno desenvolvimento, livre e desembaraçada. Modelagens completas. Aluguel barato. Contrato de 5 anos. — 30% facilitado em 10 meses. Rua Luís de Camões, 75, grupo 301.

FARMÁCIA — Cop., nova. — Preço 2 200. Entr. 1 000. Contrato de 5 a., novo. Tratar c/ Santos, na Av. Copacabana, n.º 1 06, s/ 609.

LOJA — Passa-se com ou sem o negócio de cabeleireiro, servindo-se para banco ou mercearia. Estrada Intendente Magalhães, 823-B. Proximo a Vila Valqueire. Tratar no n.º 739.

LOJA E OFICINA DE GELADEIRAS — Passa-se c/ instalações e material, e freguesia, telefone, contrato a iniciar, bom aluguel. - Rua 24 de Maio, 490.

LANCHES — Cop. a inaugurar. Preço 4 500. Entrada 1 800 junto a cinema. Cont. 6 a. Alug. 15 000. Tratar c/ Santos, Av. Copacabana, 1 066, s/ 609.

LATICINIOS EM GERAL — Vendemos na Av. Cop., bem instalado, contrato direto, férias Cr$ 1 200 000,00. Preço com todo o estoque: 6 500, c/ 3 800. Tratar c/ Costa, Senador Dantas, 14, s. 1 602.

MERCEARIAS — Cop. Desde 1 000 de entrada, contr. notos. 5 a. Féria 800. Tratar c/ Santos, na Av. Copacabana, n.º 1 066, s/ 609.

MERCEARIA — Vende-se parte de uma sociedade por motivo de doença, por Cr$ .. 1 000 000,00 com 50% de entrada e o resto a combinar. Loja bem localizada, fazendo boa feria. Procurar Julio na Rua Montenegro, 148, loja C, depois 15 horas.

MAQUINAS E LOJA — Prédio com sobrado, Av. Brasil, 1 planta de mesa 75 m., 2 máquinas, colunas, 1 esmeril etc. Luz e força. Passo contrato. Aluguel barato. Telefone 49-9137. — Teixeira.

OFICINA MECANICA. Pintura, funilaria etc. Vendo legalizada no Catete. Condições a combinar. Tel. 32-4361.

OLARIA — Passa-se 1 armazém, boa copa, contrato novo de 7 anos, aluguel de .. 4 000,00, na Rua Firmino Gameleira n. 36.

PADARIA em Bonsucesso de esquina, único no lugar, desmancha 7 sacos diários, contrato 7 anos, férias, 1 milhão. Entrada base: 2 500. — Ajuda-se na compra, IBERIA, Uruguaiana, 112, 3.º.

PADARIA — Vendo, em Cascadura, é a melhor casa do bairro, féria acima 1 200 mil por mês. Montagem de luxo. Vendo outra, nos Pilares, féria 800 mil. Entrada 2 200 mil. Av. Pres. Vargas 446, 12.º andar, grupo 1 206, com Miguel.

PRAÇA SAENS PEÑA — Lojas com ar condicionado! Quase prontas! 100 meses para pagar! Edifício comercial já na alvenaria na calçada, mais comercial, ao lado do Rei da Voz. Informações e vendas exclusivas: CONSÓRCIO BRASILEIRO DE IMÓVEIS — Rua da Assembléia, 92 — 4.º andar. Telefones 32-9743 e 42-4826. Ver no local. Rua Conde de Bonfim 308/12, até às 22 horas. (P

PADARIA — Vende-se Olaria, féria de 1 000 000,00 — forno francês Oliveira Campos, empresta dinheiro para compra, Rua dos Andradas, 96 — 9.º andar.

PADARIAS — Temos Flamengo, Ramos, Bonsucesso, Penha. Bons contratos. Entradas minimas, ajuda-se na compra. Bons negócios com Acácio ou Paiva, na Rua S. Januario n. 28, sob. — São Cristóvão.

PENSÃO — Vende-se, contrato 5 anos, com 17 quartos, alugados sem refeições. Preço 400 000,00. Rua do Catete, 97. Tratar 26-5349.

POSTOS DE GASOLINA — Vendem-se 2, por motivo de desentendimento entre sócios, ou trocam-se por carro. Ver na Av. Rio—Petrópolis, 4 378, e Av. Nilo Peçanha, 692, Caxias. Melhor informação pelo telefone 29-4427, com Russo.

PIEDADE — R. Xisto Bahia n. 131, vendo casa c/ 2 qts., sala, coz., banh. compl. e ter. Ver no local. Tratar Barão.

PADARIAS — Vend. uma em Vicente Carvalho, féria 1 milhão, c/ entrada 2 500, alug. 10, c. 9 anos. Outras, férias desde 1 a 3 milhões. Trat. c/ Artur, R. Francisco Serrador, 90, 14.º, gr. 1 402, Cinelândia.

PADARIA, esq., forno francês, feriasa Cr$ 450 mil, entrada 600 000,00. — A. C. Dias, Av. Amaral Peixoto, 350. — Nova Iguaçu.

PADARIA — Inst. moderna, forno francês, férias ..... 1 000 000,00. Entr. 2 000 000,00 — A. C. Dias. — Av. Amaral Peixoto, 350. Nova Iguaçu.

PADARIA — Prédio novo, inst. de luxo, férias Cr$ .... 1 000 000,00. Grande oportunidade: 6 300 000,00, com .... 1 500 000,00 e 500 000,00 a 4 meses — A. C. Dias — Av. Amaral Peixoto, 350 — Nova Iguaçu.

PADARIA — Vendo, pronta para abrir. Preço 3 200, com 1 000. Ver Nilópolis, próx. da estação. Rua Otavio Ascoli n. 103.

PADARIAS — Vendo em Brás de Pina, férias 650 e 700 mil, contratos bons, alug. baratos. Empresto dinheiro para ajuda de compra. Largo de S. Francisco 26, sala 215. Duarte.

POSTOS, padarias, garagens — Quem foi sempre um pessimo sapateiro, nunca pode ser um bom alfaiate. Não compre nem venda seus postos, padarias ou garagens por intermedio de sapateiros, procure pessoa especializada em compras e vendas de padarias, postos e garagens e o unico especializado é o Castanheira, que já vendeu este ano 11 padarias e 18 postos e garagens. R. Haddock Lôbo, 75, sob. — Auxilio tecnico e financeiro. Tel. 48-9405.

PENHA — Bar — Vende-se, contrato direto, tem telefone: 30-7740. — Rua Gualnazes, n.º 101-B.

PADARIA ZONA SUL — Vende-se, grande movimento, grande contrato, não paga aluguel. Detalhes na Av. 13 de Maio, 23, 5.º andar, sala 511, c/ Neto ou Pimparel.

POSTOS DE GASOLINA — Vendemos negocio de oportunidade com imovel, na Av. Brasil — Cr$ 17 000 000,00 e Cr$ 7 000 000,00 de entrada, temos varios em outros bairros. Detalhes na Av. 13 de Maio, 23, 5.º and. sala 511, com Neto ou Pimparel.

PENSÃO — Botafogo — Preço 1 400. Entr. 600. Mov. 300. Tratar c/ Santos, na Av. Copacabana, 1 066, s/ 609.

PADARIA — Vendo, Féria 700 mil, entr. 1 500 mil. Sr. Agenor, R. Vde. Rio Branco, 377-A, 2.º, s/ 3. Niterói.

PADARIA — Vendo, Feria 520 mil. Entr. 1 200. Sr. Agenor, Rua Vde. Rio Branco, 377-A, 2.º, s/ 3. Niterói.

QUITANDA ótima — Passa-se, R. Mendes Tavares número 33-B.

QUITANDA MERCEARIA — Vende-se, 200 mil de entrada, pode morar, Rua Francisco Vale, 90-B. Cascadura.

QUITANDA — Rua Rorainha, 10. Entr. 200 mil. Tel. 30-2981.

QUITANDA E MERCEARIA — Vende-se, no melhor ponto de Cascadura. R. Laurindo Filho, 351.

QUITANDA E MERCEARIA — Vendo, em Vila Isabel, ótimo ponto, boa féria, balcão frigorifico, registradora, telefone etc. Otimo negócio para dois. Tel. 48-7770. Rua Torres Homem, 150-C, com o proprietário.

QUITANDA E DEPOSITO — Venda no atacado e varejo c/ entrega na Rua, negocio p/ dois socios ou familia grande que queira trabalhar, com moradia, cont. 5 anos — Estrada João Paulo, 234 — Honorio Gurgel.

QUITANDAS, mercearias, armazéns, temos em todos os bairros, com entradas de 400 em diante. — Ajuda-se na compra. Garanto a casa que você deseja. Só com Acácio ou Paiva, Rua São Januário n. 28, sob. São Cristóvão.

RESTAURANTE de luxo com ar condicionado, otimo ponto, na Avenida Rio Branco, vende-se urgente pela melhor oferta — Tratar p/ tel. 27-6875.

PRECISA-SE de empregada. Rua do Catete, 136, ap. 5.

SALÃO DE CABELEIREIRO — Vende-se um na Rua Paim Pamplona, n.º 465-A, Jacaré.

SAPATARIA DE CONSERTOS — Vende-se, serve para outro negócio. Ver na Av. Brás de Pina n. 1 485-D — Vila da Penha.

SUPERMERCADO — Vende-se, instalação moderna, com açougue, cereais, bebidas, salgados, frutas etc., loja com 250 m2, recem-insugurado, situado na principal rua de Olinda, ao lado do cinema, na Avenida Senador Salgado Filho, 67. Tel.: 2655, c/ Valdemar. Motivo de fôrça maior — Não se atendem intermediários — Passamos c/ contrato de nove anos e c/ aluguel irrisório.

TIPOGRAFIA — Vende-se em funcionamento. Ver na Rua General José Cristino n.º 9-A (S. Cristovão).

TINTURARIA — Vende-se grande casa com muito movimento, situada em bom ponto. Bom negocio para dois socios. Ver na Rua Uruguai, 203. Movimento garantido de 350 mil a 400 mil mensais.

VENDEM-SE diversos conjuntos comerciais de sala, saleta e banheiro, a partir de Cr$ 820 000,00, bem facilitados, em ótimo ponto comercial. Ver na Estrada do Portela, 29, Madureira. (P

VENDE-SE 1 quitanda com ótima moradia, 5 quartos independentes ao lado, com 2 frentes de rua, com entrada caminhão, contrato novo. Ver e tratar na Rua Clarimundo de Melo n. 100 — Encantado.

VENDO FREGUESIA de pão féria. Bom preço. Falar com Taveira, na R. do Catete, 335.

VENDE-SE uma tinturaria, na Rua 24 de Maio, 400, c/ filial na mesma rua n.º 155.

VENDE-SE uma quitanda na Estrada do Engenho da Pedra, 537, com adicionais de cereais e bebidas. Vende muita bebida. Vendo por motivo de viagem a Europa — Urgente. Vendo financiado.

VENDE-SE botequim c/ moradia, féria 250 000,00. E' só vir e conversar. Faz-se qualquer negócio. Rua da Pátria 714, esquina de Tôrres de Oliveira. Piedade. Água Santa.

VENDE-SE um bar c/ urgência. Tratar na R. Pompilio de Albuquerque, 407-A — Encantado.

VENDE-SE uma boa casa de ferragens ou admite-se um socio. Motivo de doença. — Cartas para o n.º R1 — 6, na portaria deste Jornal.

VENDE-SE uma oficina de serralheiro, bem montada, c/ contrato nôvo, Av. Monsenhor Félix, 505, Irajá. Facilito o pagamento.

VENDE-SE uma freguesia de pão e doces, pão francês. Rua da Constituição 46, com Geraldo.

VENDE-SE um bar, feria de 250 000 cruzeiros por mês. — Preço com todo o estoque — 800 000 cruzeiros, com facilidades. Faço bom contrato ou vendo com o predio. Ver e tratar na Av. Goiania n. 282, Eden — Municipio de S. João de Meriti.

VENDE-SE cafe, B. Rua Laura de Araujo, 89. Não paga aluguel.

VENDE-SE cafe e bar no Eng. de Dentro, na Rua Curupaiti, 47-A. Telefone 49-0062.

VENDE-SE caipira, batendo feria mensal de Cr$ 100 000. Tratar com Paulo, telefone: 40-7916.

VENDE-SE um salão de beleza com boa freguesia e bons profissionais, ou aluga-se o mesmo. Rua Tadeu Kosciusko, 74, sob. Bairro de Fátima. Telefone 42-2266. Tratar com D. Arinda.

VENDE-SE cafe e bar caipira. Contrato barato, novo, por motivo de outros negócios. Rua Bambina n. 9. — Botafogo.

VENDE-SE lucrativa metalúrgica explorando patentes de consumo forçado. Base: Cr$ 20 000 000,00 ou aceitam-se sócios com parcelas minimas de Cr$ 1 000 000,00 para ampliação. Dão-se amplas garantias e referencias bancárias. Informações Cx. Postal 102 — D. Caxias, R. J.

VENDE-SE cafe e bar. Rua dos Invalidos, 9, contrato novo. Tratar no local com Sr. José.

VENDO URGENTE excepcional bar, restaurante, charutaria, café em pé, grande estoque, contrato novo, sem aluguel, ótimo local — Catete. Tel. 25-2032, 9 às 11 e 15 às 18 horas, 30% financiados — Livre e desembaraçado.

VENDE-SE ou aluga-se uma barraca de cereais. Telefone 54-0716.

VENDE-SE uma quitanda e mercearia, em Campo Grande, com boa freguesia. Estrada Mendanha, 327-A.

VENDO — Lavandaria toda mecanizada, única no bairro, negocio urgente na Av. Brás de Pina, 2 772-A. Bairro Vista Alegre.

VENDE-SE boa freguesia de pão, dá bom lucro. Tratar na Rua Estácio de Sá n. 154 com o Sr. Mota.

ESC. - CONSULT.

AOS MÉDICOS, dentistas, etc., vendo gde. prédio c/ 5 salas de frente, p/ clinica, base 1 700 mil c/ 30% de entr. Botafogo. — 26-3838, 26-0675, 43-5430 ou no Armazém Globo, com Amazonas.

APENAS 190 000,00 de entrada — Sala para escritório — Niterói — Pronta entrega. Saldo financiado. Preço Cr$ 490 000,00. Aceito oferta à vista. Sito na Av. Amaral Peixoto, 300, junto as barcas. Detalhes: Rua Conde de Bonfim, 369, grupo 1 003. — Tel. 48-2500.

CENTRO — V. Ed. Av. Central, salas e conjs. Inf. Monteiro, S/ 1 336 — 52-7440.

CENTRO — Vendem-se conjuntos para escritórios, no Palácio Mercantil, Av. Pres. Vargas, 482, junto à Av. Rio Branco, c/ 60% financiados, sem juros. Tratar no Banco do Comércio S/A., Rua Buenos Aires, 144/146, 3.º andar, ou pelo tel.: 43-6966, ramal 16, das 9 às 17 horas.

VENDO 2 salas anexas no Ed. Av. Central. Tratar com o Sr. Hélio, Av. Graça Aranha n.º 174, gr. 416.

Administradora de Imóveis MASSET Ltda.

CENTRO

Alugam-se os apartamentos 7 e 11 da Rua do Senado, 223, com salão, 2 quart

ALUGUEL

CENTRO

ALUGAM-SE vagas, com refeições, para rapazes. Rua da Carioca, 43, 2.º and.

ALUGO um salão e cozinha, com direito a lavar, por Cr$ 10 000,00. Ladeira do Morro do Valongo, 13, casa 1, Camerino. Tratar na mesma.

ALUGA-SE um ótimo quarto, independente, a um ou dois rapazes, na Rua Barão da Gamboa, 17, c/ 7, c/ Sr. Armando.

ALUGAM-SE vagas, ótimas refeições, senhoras e cavalheiros. Sete de Setembro n. 211, 1.º and

ALUGO VAGAS a quatro rapazes. Telefone: 25-9796. — Rua Gomes Freire, 518, sob.

ALUGA-SE um quarto mobiliado a um senhor que dê referências e que trabalhe fora. Rua Senador Pompeu, 152, ap. 204.

ALUGA-SE quarto. Rua do Livramento, 162. Tratar Chaves.

ALUGA-SE uma casa com 11 cômodos e 2 banheiros, 2 áreas. Pode ser vista e tratar com o proprietário, na R. Costa Bastos, 275 — Bairro de Fátima.

ALUGA-SE apartamento. Rua Evaristo da Veiga, 35, frente Senador Dantas, porteiro.

ALUGAM-SE quartos a rapazes. Tel. 22-4188, com moveis — Centro.

ALUGA-SE quarto para rapazes. Rua dos Invalidos 39.

ALUGA-SE um quarto. Rua do Riachuelo, 353, ap. 202.

ALUGA-SE quarto com moveis, tel., senhor só. Rua Senado, 181, ap. 204.

APARTAMENTO comercial - Alugo ótimo com sala-quarto conj., junto ao Tabuleiro da Baiana — Aluguel Cr$ 18 000,00. Ver o ap. 1229 da Rua Senador Dantas, 117, c/ o porteiro e tratar com Dr. Paulo na Rua do Rosário, 129, 3.º — Grupo C. 22-5952.

ALUGA-SE uma sala de frente, a casal que trabalhe fora. Rua Julio do Carmo, 198.

ALUGAM-SE 2 quartos, um independente para casal ou solteiro, outro para casal com referências, podendo lavar e cozinhar, na Rua Barão de São Félix n. 145, próximo da Central.

ALUGA-SE uma sala de frente, com telefone, para casal ou escritório, na Rua Joaquim Silva n. 113.

ALUGA-SE quarto mobiliado a senhor. Rua General Caldwell, 218, ap. 301.

ALUGO quarto mobiliado na Av. Mem de Sá 93, ap. 1 002.

ALUGA-SE vaga de quarto, mobiliada, a rapaz, casa de familia, Cr$ 1 500,00. Rua Noronha Santos 150.. Estacio.

ALUGA-SE quarto e sala na Rua Sampaio Ferraz, 20. Estacio de Sá.

ALUGA-SE quarto de frente, pequeno, na Rua Aristides Lobo, 50 — Estacio.

ALUGAM-SE 2 quartos, na Rua João da Bola, 28, Praça Mauá.

ALUGA-SE quarto a rapaz distinto, 3 000,00. Tratar depois das 16 horas. Rua Viscondessa de Pirassununga, 34, ap. 303.

ALUGO quarto sem móveis a casal que trabalhe fora. Rua do Rezende 192-A, c. 2. Telefone: 32-3359.

CASTELO — Av. Beira-Mar — Aluga-se ótimo grupo de 5 salas. Infs. Ouvidor, 160, s/ 514. Tel. 23-6360.

BAIRRO DE FATIMA - RUA GUILHERME MARCONI n. 95, ap. 601 — Frente, sala, 1 quarto, varanda envidraçada coz., banh., completo, despensa. Cr$ 16 000,00. Chaves no ap. 605 — ADMINISTRADORA NACIONAL — Avenida Pres. Antônio Carlos, 615 2.º pav. Tel. 42-1314.

CENTRO — Aluga-se na Rua São José, 90, esquina da Avenida Rio Branco, para firma de grande organização, uma area de mais de 500 m2. Tratar na Rua São José, 90, 21.º, s. 2 111, tel. 22-1178.

CENTRO — Alugamos por 18 mil cruzs. a sala 3 334, fte., Av. Rio Branco, c/ sala, sanitário e kitch. Ver no Ed. Av. Central. Chaves c/ o porteiro e tratar na KAIC — Rua do Carmo, 27, gr. 601. Telefone 22-1860.

CENTRO — Alugam-se vagas a aprendizes, c/ todo o confôrto, roupa de cama, refeições. Não falta água. — Rua Buenos Aires, 49, 2.º and.

CENTRO — Aluga-se ótimo apartamento de frente, com jardim de inverno envidraçado, saleta, sala, quarto, cozinha, banheiro completo e armario embutido. Ver no local, na Rua Evaristo da Veiga n.º 33. Chaves na portaria. Preço 18 000,00 com fiador. Informações na Praça XV de Nov., 20, 6.º andar, sala 607.

CENTRO — Com. ou res. — Aluga-se o ap. B-14 do 16.º, pav. da Rua Senador Dantas, 117, c/ sala e qto. conj., banh. e kitch. — Aluguel 17 000, e trib. Tratar Lowndes & Sons, Ltda. Av. Pres. Vargas 290, 2.º andar. Tel. 43-0905, ramal 18.

CENTRO — Alugamos por 12 mil cruzs. a s/ 208, da Rua Alcantara Machado, 36, com sala conj., banheiro e kitch. Chaves c/ o porteiro e tratar na KAIC, Rua do Carmo, 27, s/ 601. Tel. 22-1860.

CENTRO — Alugamos por 11 mil cruzs., cada, os aps. 313 e 314 da R. Carlos de Carvalho, 34-B, c/ sala e quarto conj., banheiro, kitch, armários embutidos. Ver no local, chaves c/ o porteiro e tratar na KAIC, Rua do Carmo, 27, s/ 601. Tel. 22-1860.

CENTRO — Aluga-se o ap. 601 da Rua Imperatriz Leopoldina, 8, sala e quarto conjugados e dependências. Tratar na Emprêsa Brasileira de Administração, na R. da Quitanda, 47, 3.º, s. 2 — Tel. 22-3827. Aluguel de Cr$ 13 000,00.

CENTRO — Aluga-se ap. qto. sala conj. Edif. Santos Vahlis. Tratar tel. 57-5494.

CENTRO — Aluga-se quarto, para rapaz modesto educado, que trabalhe fora, casa de familia. Rua Silvio Romero, 63. Tel. 22-9373.

CENTRO — Alug. casa, 4 qts., sala, demais dependencias, terraço e entrada de carro, servindo para moradia ou deposito. Trar. 11 de Maio, 15. Chaves no 17.

CENTRO — Alugamos o ap. 903 da Rua Senador Dantas, 106/117. Chaves c/ o porteiro e tratar na Civia — Trav. do Ouvidor, 17 — Tel. 52-8166.

CENTRO — Alugam-se salas para escritório. Ver na Rua Senador Dantas, 117, salas 842, 1 542 e 1 543. Tratar na Cipa S/A — Rua México, 41, S/L — Tel. 22-8441.

CENTRO — Alugam-se aps. de hall, jardim de inverno, sala, quarto, banheiro e cozinha. Ver na Rua do Riachuelo, 136. Tratar na Cipa S/A — Rua México, 41, S/L — Tel. 22-8441.

CENTRO — Aluga-se, na R. México, 111, ótima sala n.º 1 603, aluguel de Cr$ 15 000,00 mais taxas e fiador. Tel.: 42-4686.

ESTÁCIO — Aluga-se casa na Rua Joaquim Palhares n. 202. Aluguel 8 000,00.

LARGO DA SEGUNDA FEIRA — Alfredo Pinto, 17 — Aluga quartos, a casal, que trabalhe fora sem filhos, dois meses em deposito. Base cinco mil.

QUARTO confort. c/ moveis. Alug. barato. Rua Taylor, 59, ap. 602.

CENTRO — Aluga-se na R. Washington Luis, 50, ap. 713, c/ saleta, quarto grande, banheiro, kitch. Chaves c/ o porteiro. Aluguel de Cr$ 12 000, mais taxas e fiador. Tel.: 42-4686.

QUARTO — Aluga-se ótimo de frente e arejado, a cavalheiros. Praça Cruz Vermelha n.º 9, 4.º and., ap. 22.

RUA MACHADO COELHO N. 81, ap. 402. Chaves 401. 1 sala, banh., coz. 12 000,00 — 48-2017.

GLÓRIA - S. TER.

ALUGA-SE ap.: 4 grandes quartos, salão, cozinha, dois banheiros e garagem. R. Miguel Resende, 323. Cr$ ... 20 000,00 e fiador.

ALUGA-SE uma casa com 4 quartos e uma sala, na Rua Paraiso, 103. Santa Teresa.

ALUGA-SE uma casa na Rua Paula Matos, 42, com 3 qts., sala, coz., banh.

ALUGA-SE um boxe fechado c/ porta. Aluguel Cr$ 4 000,00 — Ver R. Benjamin Constant n.º 14. Tel. 32-1967.

ALUGO barato, ótimo ap. c/ 4 qts., etc. R. Miguel de Resende, 671, próx. bonde Paula Matos. Chaves no S-201.

ALUGA-SE — Gloria, Rua Hermenegildo de Barros n.º 8, ap. 508, q., s., conj., c/ o porteiro. Tratar, 54-2924.

GLÓRIA — Aluga-se api de sala e quarto conjugados, banheiro e kitch. Ver na Rua Taylor, 31, ap. 210. Informações na Rua México, 41, S/L — Tel. 22-8441.

GLÓRIA — Alugamos apartamento com 2 quartos, sala coz., banheiro, jardim de inverno, copa etc. Rua Barão de Guaratiba, 160, ap. 201. — Chaves no ap. 101

GLÓRIA — Aluga-se vaga p/ rapazes ou moça. Rua Hermenegildo de Barros n. 54 — Entra Cândido Mendes.

GLÓRIA — Aluga-se o ap. 61 da Rua do Russel n. 680 mobiliado, 3 quartos, 2 salas cozinha, banheiro, dependência de empregada. Tratar na Emprêsa Brasileira de Administração, na Rua da Quitanda n. 47, 3.º, s/ 2, telefone 22-3827. Aluguel de Cr$ 60 000,00. Ver no local.

GLÓRIA — Aluga-se sala c/ varanda a 2 moças distintas. Telefone: 42-0374.

GLÓRIA — Alugamos por 22 mil cruzs. o ap. 406, bloco C. da Rua Russel, 344, com sala, 2 quartos, cozinha, banheiro, qt. e WC de empreg. área c/ tanque. Chaves c/ o porteiro e tratar na KAIC, Rua do Carmo, 27, s/ 601. — Tel. 22-1860.

QUARTO mobiliado, para duas, na Gloria. 22-6510.

RUA CANDIDO MENDES, 164, ap. 606 — Frente, c/ piso xilrificado, saleta, sala, 2 quartos, banh., coz., dep. de emp., area serv. Cr$ 22 000,00. Pode ser visitado. ADMINISTRADORA NACIONAL. Av. Pres. Antonio Carlos, 615, 2.º pav. Tel. 42-1314.

SANTA TERESA — Aluga-se o ap. 101 da Rua Progresso, 67, com 3 quartos, sala, copa-cozinha, varanda, banheiro completo. — Tratar na Rua 1.º de Março, 29.

UCHÔA CAVALCANTI LTDA., aluga na Rua Antônio Mendes Campos, 75, o ap. 706, com sala, q. sep., coz., banh., indevassado, 1.ª loc., armário amplo embutido. Ver no local c/ porteiro. Tratar c/ Uchôa Cavalcanti Ltda. R. México, 119, grupos 1 608/9. — Tels. 22-7040 e 32-9430.

CATETE — FLA. - LARANJ.

ALUGO quarto e vagas para moças, senhoras, refeições, mob., rigorosamente familiar, não falta água, 5 500. Telefone 25-6936 e 45-4511. Catete.

ALUGA-SE um quarto, a moça ou rapaz. Rua Ferreira Viana n.º 59, ap. 108. Telefone 25-8201.

ALUGA-SE um quarto mobiliado a 2 moças ou 2 rapazes que trabalhem fora. Catete, 214, casa 13. Catete.

ALUGO quarto, p/ casal s/ filhos, dep. e ref. R. Silveira Martins, 82.

APARTAMENTO 107, da Rua Dois de Dezembro, 38, alugase, tel. 25-0637.

ALUGA-SE uma ou duas vagas a cavalheiros em casa de familia. — Rua do Catete, 267, sobrado. Tel. 25-4117.

ALUGA-SE uma vaga p/ moça que trabalhe fora. Casa de familia. Rua do Catete, 355. Tel. 25-6523.

ALUGO vaga para rapaz, c/ café, roupa de cama, ambiente familiar. N. falta água R. Pedro Américo n. 276 — Tel. 25-6826. Catete.

ALUGAM-SE em hotel familiar bons quartos com elevador, telefone, água corrente, com passadio para pessoas de todo respeito. Machado de Assis, 26, entre Praia do Flamengo e Largo do Machado. Tel. 45-8177.

APARTAMENTOS — Indico e dou fiador. — Rua Senador Dantas, 3, 5.º andar, sala 6.

CATETE — Aluga-se apartamento de quarto e sala, banheiro e cozinha, sendo os comodos amplos, claros e arejados, mobiliado com telefone. Ver no local na Rua Pedro Americo, 384, ap. 801, das 12 às 16 horas. Chaves na portaria com o Sr. Nilton ou Geraldo. Tratar na Rua Teofilo Otoni, 117, 3.º and Tel. 23-3435.

CATETE — Alugo 1 sala com telefone. Tratar: 23-9339.

CATETE — Alugo na Rua Bento Lisboa, 11, o ap. 501, c/ sala, dois quartos etc. — Chaves no local. Rani, tele. 42-4410 e 45-7537.

CATETE — Aluga-se ótimo apartamento, com 3 quartos, 3 salas, copa-cozinha, banheiro em côr, dep. de empregada, varanda de frente, armários embutidos e vaga na garagem, na Rua Artur Bernardes, 37, ap. 701. Tratar na Rua 1.º de Março, 29.

CATETE — Aluga-se uma sala de frente, para um ou dois rapazes, Rua Bento Lisboa n.º 65.

CATETE — Qts. — Moças ou senhoras. Lavar e cozinhar — 45-6763.

CATETE — Bento Lisboa 187 — Alugo aps. 1.ª locação, frente, 520, 522 e 524. Ver no local. Tratar 25-0024 e 25-2524 — Augusto.

DUAS senhoras idôneas proc. ap. ou parte vgia (2 peças, até 12 mil, 3 a 6 meses. — 58-9958.

FLAMENGO — Alugamos por 13 mil cruzs. o ap. 304 da R. Senador Vergueiro, 210, com sala e quarto conj., banheiro e kitch. Chaves c/ o porteiro e tratar na KAIC — Rua do Carmo, 27, gr. 601. Telefone 22-1860.

FLAMENGO — Alugamos por 20 100 cruzs. o ap. 406 da Rua Marquês de Paraná, 128, com sala, 2 quartos, banheiro, cozinha, área c/ tanque. Chaves c/ o porteiro e tratar na KAIC — Rua do Carmo, 27, grupo 601. Tel. 22-1860.

FLAMENGO — Alugam-se vagas para moças ou rapazes. Rua Senador Vergueiro, 197, ap. 502.

FLAMENGO — Aluga-se um quarto mobiliado a senhor decente. Tel. 45-1732.

FLAMENGO — Alugamos o ap. 804 da Rua Paissandu n.º 33, sl., 3 qtos. Chaves c/ o porteiro e tratar na Civia — Trav. do Ouvidor, 17 — Tel. 52-8166.

FLAMENGO — Praia, qto. finos mov., roupa de cama, café, tel. senhor, 9 500, tranquilo, 26-4279.

FLAMENGO — Aluga-se ap. 202 da Rua Dois de Dezembro, 18, c/ 2 qts., sala, banheiro, copa-coz. e demais deps. Chaves c/ o proprietário, na Praia do Flamengo, 176, ap. 801. Aluguel de Cr$ 22 000,00 e trib. Tratar em Lowndes & Sons Ltda. Tel.: 43-0905, ramal 18.

FLAMENGO — Aluga-se qto. Ver Rua Marques de Paraná n.º 75, ap. 101.

FLAMENGO — Aluga-se ótimo quarto em ap. familiar, a rapazes que trabalhem fora. Tel. 45-4213.

FLAMENGO — Alugo ótimo quarto, frente, bem mobiliado, a cavalheiro distinto — Multa água, 10 000. Telefone 45-9174.

FLAMENGO — Indico apts. desde Cr$ 10 000 e dou fiadores. Rua Alcindo Guanabara, 15, sala 902, Cinelândia, 9 às 18 horas.

LARGO DO MACHADO. Alugam-se ap. de sala, quarto, banheiro, cozinha. Ver na Rua Benot Lisboa, 184, ap. 428. Tratar na CIPA S.A., Rua México 41, s/l, Tel. 22-8441.

LARANJEIRAS — Quarto — Aluga-se, Rua Ipiranga, 43. Tel. 45-9843.

MOÇA morando só, ap. peq. aceita outra. Ferreira Viana, 56, ap. 114.

QUARTO e vaga a moça. Laranjeiras Russel 39. 27-5777.

QUARTO peq. fte. a rapaz 4 500. Catete 110, 1.º

RAPAZ solteiro, aluga-se um quarto para 1 ou 2 rapazes — Rua das Laranjeiras, 354, casa 3.

RUA DO RUSSEL, 344, BLOCO B, AP. 309 — Sala, dois quartos, banheiro, cozinha, deps. de empregada e área de serviço. Cr$ 22 000,00 — Chaves c/ o porteiro — ADMINISTRADORA NACIONAL — Av. Pres. Antônio Carlos, 615, 2.º pav. Tel. 42-1314.

BOTAF. - URCA

ALUGA-SE um quarto. Rua Bambina, 95, Botafogo. Telefone 26-1092.

ALUGA-SE quarto mobiliado, a 2 pessoas de distinção. Rua Voluntários da Patria, 187, ap. 303. Tel. 26-3241.

ALUGA-SE ap. 225, da Praia de Botafogo, 460. Tel. 22-6151.

ALUGAM-SE 3 quartos a rapazes ou casal sem filhos — Pode lavar. Rua Capitão Salomão n.º 69.

ALUGA-SE casa com jardim, 2 quartos, sala, 6 por 4, um quarto de empregada, serve tambem para comércio. — Preço de 25 mil. Ver e tratar das 9 às 11 horas, Rua São João Batista n. 27, quase esq. de Voluntários.

ALUGA-SE o ap. 401, frente com hall, varanda, sala, dois qts., banheiro social, cozinha, qt. de empregada, área de serviço com tanque. Chaves com o zelador do edifício, na Rua São Clemente, 443, Botafogo. Depois tratar com F. B. de Andrade, Av. Rio Branco, 120, 11.º andar, sala 1 124, das 8 às 11 ou das 13 às 17 horas. Tel. 52-9827.

ALUGO VAGAS. Cr$ 2 500,00. Residência só de moças. R. Bento Lisboa, 123 — Catete.

ALUGA-SE quarto para rapaz, com água corrente. Cr$ 5 000,00. Rua Marquês de Abrantes, 222, sob. — Botafogo.

ALUGA-SE vaga para moças — Rua Bambina, 67, ap. 104. Tel. 46-7049. Botafogo.

ALUGA-SE 1 quarto para moça, ambiente familiar. Praia de Botafogo n.º 360, ap. 221, 3.º bloco.

ALUGA-SE vaga a moça que trabalhe fora. Tratar na R. Marques de Abrantes n. 226 — sob.

ALUGA-SE quarto mobiliado (2 camas solteiro). Rua Humaitá, 229, ap. 512. Exigem-se dois meses em deposito. Tel. 36-4719.

ALUGA-SE quarto pequeno a pessoa só que trabalhe fora, entrada independente, R. Humaitá, 229, ap. 512. Exigem dois meses em deposito. Tel. 36-4719.

ALUGA-SE apartamento confortável, 3 quartos, 1 sala, quarto de empregada, na Rua da Matriz, 108, ap. 304, Botafogo.

ALUGA-SE um quarto pequeno para rapaz. Favor telefonar para 26-1469.

PASSAGEM, 146, cobertura 1, excelente ap. terraço, novo. 18 000. Tratar Atlantica, 1 620, ap. 703. 17-223.

PRAIA DE BOTAFOGO, 354, AP. 1 203 — Frente, c/ linda vista p/ o mar, sala e quarto conjs., banheiro e kitch. Cr$ 15 000,00. Chaves c/ o porteiro — ADMINISTRADORA NACIONAL — Av. Pres. Antônio Carlos, 615, 2.º pav. Tel.: 42-1314.

BOTAFOGO — Alugo 1 vaga a rapaz de fam. c/ roupa de cama, amb. decente. Voluntária Pátria, 266, ap. 806 B.

BOTAFOGO — Rua Arnaldo Quintela 112, aluga-se 1 sala a 2 senhoras que trabalhem fora. Aluguel Cr$ 7 000,00, 2 meses em depósito.

BOTAFOGO — Aluga-se o ap. 1 223, na Praia de Botafogo, 360, composto de sala, dois quartos e dependências. Chaves na portaria. — Tratar na Administradora Fluminense S. A., na Rua do Rosário, 129, 1.º andar. Tel. 52-8281.

BOTAFOGO — Alugam-se ótimas vagas a cavalheiros, com todas as refeições. Exigem-se referencias. Rua V. da Patria, 97. Tel. 46-6472.

BOTAFOGO ap. de moça — Procura outra. Tel. 45-9108.

BOTAFOGO — Aluga-se qto. a casal sem filhos, na Rua da Passagem, 48, casa 10.

BOTAFOGO — Aluga-se ótimo quarto com pequena cozinha com fogão a gás da Light, independente, p/ casal sem filhos, por Cr$ 3 600,00 mensais, com 3 meses em deposito. Ver e tratar na Rua João Afonso, 49-A. Humaitá.

BOTAFOGO — Aluga-se um quarto a casal de fino trato e referências. Pensão familiar, Rua S. Clemente n. 403.

BOTAFOGO — Uma kitchineté, um banheiro e cozinha, sobrealuga a moça que trabalhe fora. Rua Paulo Barreto 78, c/ 12. Tel. 26-5536.

BOTAFOGO — Alugam-se salas e quartos em casas de vila, para rapazes solteiros ou qualquer ramo de comercio ou industria. Ver no local R. Bambina 53 e tratar na R. Teofilo Otoni, 117, 3.º andar, tel. 23-3435.

CASA — Aluga-se uma de altos e baixos, na Rua Assis Bueno n. 25, casa um. — Chaves no local — Botafogo.

RUA PROF. ALFREDO GOMES, 5, ap. 301. Hall, 2 salas, 2 varandas, 3 quartos, banh., copa, coz., dep. emp., área serv. Cr$ 35 000,00. Visitas no local das 8 às 12 h. ADMINISTRADORA NACIONAL. Av. Pres. Antônio Carlos, 615, 2.º pav. Telefone: 42-1314.

SALA finamente mobiliada, com jardim inverno — Alugase. Flamengo, 25-8810, ap de familia.

URCA — Alugamos ap. 102 R. Marechal Cantuária, 44, com quarto, banheiro e cozinha. Chaves n. 52, ap. 102, entre 12 e 20 horas. Tratar CIVIA, Tv. Ouvidor, 17, telefone 52-8166.

LEME - COPAC.

ALUGA-SE quarto mobiliado a pessoa de trato. Av. Copacabana, 1 246, ap. 206.

ALUGO, na R. Carvalho de Mendonça, 24, ap. 702, ala 24, sala, 2 qtos. etc. Tel. 26-9133.

ALUGA-SE um quarto, a uma moça que dê referencias. — Barata Ribeiro n.º 74, ap. n.º 613.

SALAS com saleta, 100 78 — Alugo S. Clara, 33. Telefone 48-0648.

ALUGA-SE um quarto independente, mobiliado. Paula Freitas, 44, ap. 502. Telefone 37-1392.

ALUGA-SE o ap. 811, frente na Rua Barata Ribeiro n. 418 de sala, quarto conj., jardim de inverno, banheiro completo e kitch. Cr$ 14 000 — Chaves com o zelador.

ALUGA-SE quarto, casa familia. Ladeira Tabajaras, 94, ap. 104. 1.º and. Copacabana.

AVENIDA ATLANTICA — Aluga-se ap. mobiliado, duas salas, tres quartos, garagem, telefone. Tratar tels. 52-5749 e 37-7399.

ALUGA-SE quarto p/ moça só, banho quente, 8 000,00. Rua Belfort Roxo, 231, ap. 604 — Copacabana.

ALUGA-SE ap. mob., na Rua Hilário de Gouveia, 66, ap. 1 216 — Aluguel: 18 mil.

APARTAMENTO c/ sala, dois quartos, banheiro, cozinha ampla, dependências de empregada, estado de nôvo. Av. Francisco Otaviano, 60, 512. Tratar pelo tel.: 37-0373 — Chaves na portaria.

ALUGA-SE quarto para um casal ou dois rapazes com refeições. Av. Princ. Isabel n. 412, c/ 10.

ALUGA-SE vaga a moça que trabalhe fora. Belfort Roxo n. 406, ap. 202.

ALUGA-SE ap. de luxo, todo a óleo, fino mobiliário — constando de 4 qts. com armar. embut., 1 salão, hall em marmore, 2 banhs. comp. parte refrigerada e privativa gel., maq. lavar, piano Steinway & Sons, 12 canda. tapêtes, aplques, lustres de cristal. Preferência diplomata ou pessoa de alto tratamento. Alug. Cr$ 120 000,00. — Sousa Lima n. 338, ap. 502.

ALUGAM-SE vagas para rapazes. Av. N. S. de Copacabana n.º 1 246, ap. 1 205.

ALUGO na Av. Copacabana, 534, ap. 702. — Sala e qto. separ., coz., banh. comércio, ou resid. Ver c/ o porteiro. Preço Cr$ 17 000,00. Tratar Bco. Nôvo Mundo, na Rua Carmo, 71, sala. 52-2010.

ALUGO qt. mob. a senhora que trabalhe fora. Dar as melhores referencias, 8 mil, 36-0022.

APARTAMENTOS — Indico e dou fiador. — Rua Senador Dantas, 3, 5.º andar, sala 6.

ALUGA-SE ap. mob., 3 meses. Cr$ 25 mil. Rua Rodolfo Dantas 101, ap. 803. Tratar com Abreu, 27-6328.

ALUGO a casal de passagem pela Rio, parte gde, ap. ric. mob., dezem. Inf. 27-1174.

BARATA RIBEIRO n.º 418, ap. 306. Aluga-se, mobiliado, quarto espaçoso, sala, banheiro completo. Telefones 23-0605 e 37-8697.

COPACABANA — Aluga-se na Rua Anita Garibaldi, 90, o ap. 306 de sala, quarto, banheiro e cozinha. Aluguel Cr$ 13 000,00. Ver no local e tratar na Construtora L. Martins S. A. Rua México 11. Gr. 502. Tel. 22-1055 e 52-3873.

COPACABANA — Vagas com refeição, para moças que trabalhem fora. - R. Paula Freitas, 31, ap. 105.

COPACABANA - Quarto mobiliado, casal s/ filho aluga a uma ou duas senhoras, c/ refs. trabalhando fora. — Infs. na Av. N. S. Copacabana n. 99, ap. 304.

COPACABANA — Aluga-se o ap. 504 da Av. Atlantica, 3 218, com sala e qto. conj. banh. e kitch. Aluguel Cr$ 18 000,00 e trib. Chaves c/ o zelador. Tratar Lowndes & Sons, Ltda. — Av. Pres. Vargas n. 290, 2.º. Tel. 43-0905, ramal 18.

COPACABANA — Aluga-se o ap. 701 da Av. N. S. de Copacabana, 400, c/ hall, sala, 3 qts., e demais deps. Aluguel Cr$ 45 000,00 e trib. — Chaves e tratar Lowndes & Sons, Ltda. Av. Pres. Vargas, 290, 2.º. Tel. 43-0905 — Ramal 18.

COPACABANA — Aluga-se o ap. 801 da Rua Gomes Carneiro, 86, c/ sala conj. 3 qts., sendo um conj., banh. social, coz., dep. de emp., área c/ tanque. Chaves c/ o zelador. Tratar Lowndes & Sons, Ltda. Av. Pres. Vargas, 290, 2.º and. Tel. 43-0905 — Ramal 18.

COPACABANA — Aluga-se o ap. 202 da Rua Figueiredo Magalhães n. 643, c/ sala, saleta, 3 qts., 2 banheiros sociais, coz., dep. emp., área de serv. Aluguel Cr$ 40 000,00 e trib. Chaves no local. Tratar Lowndes & Sons, Ltda. Av. Pres. Vargas, 290, 2.º. Telefone 43-0905, ramal 18.

COPACABANA — Aluga-se o ap. 801 da Rua Domingos Ferreira, 102, c/ sala, 3 qts., 2 vars. e demais dependencias. Chaves c/ o zelador — Aluguel Cr$ 30 000,00 e trib. Tratar Lowndes & Sons, Ltda. Av. Pres. Vargas, 290, 2.º — Tel. 43-0905, ramal 18.

CASA familia, aluga vaga a moça que trabalhe fora, tel. 27-2002.

COPACABANA — Aluga-se a sala 1 109 da Av. N. S. de Copacabana, 613, composta de 3 salas, banh. e kitch. Aluguel Cr$ 21 000,00 e trib. Chaves c/ o zelador. Tratar com Lowndes & Sons Ltda. Telefone 43-0905, ramal 18.

COPACABANA — Aluga-se o ap. 501, da Rua Domingos Ferreira, 76, c/ sala e qt. conjugados, banh., coz. e demais depends. Aluguel Cr$ 21 000,00 e trib. Chaves c/ zelador Sr. Ernesto. Tratar Lowndes & Sons, Ltda. Tel. 43-0905 — Ramal 18.

COPACABANA — Aluga-se o ap. 722, da Rua Sá Ferreira, n. 228, c/ sala e qto. conjs., banheiro completo e kitch. Aluguel 12 000,00 e trib. Chaves no local. Tratar Lowndes & Sons, Ltda. Av. Pres. Vargas 290, 2.º. Tel. 43-0905, r. 18.

COPACABANA — Alugamos por 20 100 cruzs. o ap. 702, da Rua Carvalho de Mendonça, 24, c/ sala, 2 quartos, varanda, banheiro, cozinha, qt. e WC de empreg., área com tanque. Chaves c/ o porteiro e tratar na KAIC, Rua do Carmo, 27, gr. 601. Telefone 22-1860.

COPACABANA — Indico apt. desde 12 000 e dou fiador. R. Alcindo Guanabara, 15, s/902, Cinelândia, das 9 às 12 h.

COPACABANA — Aluga-se ou vende-se o ap. 501 da Avenida Prado Júnior n. 230 mobiliado, quarto e sala separados e dependências. — Tratar na Emprêsa Brasileira de Administração na R. da Quitanda, 47, 3.º, s/ 2 — Tel. 22-3827. Aluguel de ... Cr$ 20 000,00.

COPACABANA — Aluga-se ótimo apartamento de sala, 3 quartos, cozinha, banheiro, área c/ tanque, quarto e banheiro de empregada, primeira locação. Ver na Pça. Demétrio Ribeiro, 99, ap. 602 — Tratar na Rua Mayrink Veiga, 4, 11.º andar. Tels.: 23-4362 ou 43-4039.

COPACABANA — Alugamos ap. 2 qtos., sala, coz., banh. área, deps., terraço, último andar etc. Rua Hilário Gouveia, 95, ap. C-01. Chaves c/ porteiro. Tratar na Imobiliária Sagres Ltda. Largo Carioca, 5, s. 516. Tel. 42-0072.

COPACABANA — Alugamos na Rua Santa Clara, 33, os aps. 813/14, juntos ou separadamente. Chaves c/ o porteiro e tratar na Civia — Trav. do Ouvidor, 17 — Tel. 52-8166.

PAULA FREITAS, 31, ap. n. 1003. Qto., sala, esp., dependencias, varanda. Chaves n. 1002. Tel. 47-2583.

COPACABANA — Aps. a partir de 14 000,00, com s., qt., c., b. etc. Indico e dou fiador. Inf. Av. Rio Branco, 143, 5.º, gr. 13.

COPACABANA — Pôsto 6 — Aluga-se magnífico ap. de frente, c/ living, sala, 3 quartos, deps. de empreg., área c/ tanque etc. Ver na Rua Sousa Lima, 234, ap. 701. — Infs.: na Rua México, 41, sobreloja, tel. 22-8441.

COPACABANA — Alugamos na Rua Bolivar 38, ap. 801, frente, c/ sala, 2 qts., (armario embutido), dep. emp. Chaves porteiro e tratar na CIVIA. Trav. Ouvidor 17 — Tel.: 52-8166.

DOIS qts., sala, ent. 2 j. inv., dep. frente. Rodolfo Dantas, 91, ap. 902. Tel. 47-2805.

EM apartamento de familia francesa, aluga-se quarto bem mobiliado a senhor que trabalhe fora. Avenida Copacabana, 346, ap. 302.

LEME — Alugo ap. 404 da Rua General Ribeiro Costa, 28, mobiliado, com grande saleta, quarto, boa sala, cozinha, area de serviço com tanque. Chaves com porteiro. Tratar 58-2514.

MOÇA morando só, ap. peq., aceita outra. Tel.: 27-7891.

OTIMA vaga, bem mobiliada c/ colchão de mola. Aluga a 1 rapaz distinto, R. Bolivar, 35, ap. 71.

QUARTO, ótimo com ou sem moveis, p/ 1 ou 2 pessoas. — Cr$ 8 000,00. Posto 2. Telefone 32-2005.

QUARTO a Cr$ 3 000, vaga a moça e rapaz. Sá Ferreira 136. Tel. 27-5777.

QUARTO mobiliado, a pessoa que trabalhe fora. Rua Ministro Viveiros de Castro n.º 52/208.

QUARTO — Aluga-se, pessoa que trabalhe fora. Pedem-se referencias. Rua Raimundo Correia, 20 — 303.

RODOLFO DANTAS 83, ap. 302 — Quarto fte., mob., ar refrigerado, aluga-se a pessoa de fino trato, que trabalhe fora. Aluguel 13 000,00.

RUA FIGUEIREDO MAGALHÃES n. 108, ap. 702 — Magnífico ap. com varanda 3 salas, 3 quartos, bar, 2 banheiros, coz., dep. de emp., e área de servi. Cr$ 45 000,00 — Chaves c/ o porteiro. ADMINISTRADORA NACIONAL — Av. Pres. Antônio Carlos, n. 615, 2.º pav. Tel. 42-1314.

RUA REPUBLICA DO PERU, 143, ap. 604 — Hall, sala e quarto separados, banh., coz., area. Cr$ 18 000,00. Chaves c/ porteiro. ADMINISTRADORA NACIONAL. Av. Pres. Antonio Carlos, 615, 2.º pav. Telefone 42-1314.

RUA PAULA FREITAS, 66, AP. 1 007 — Sala e quarto conjs., banh. e kitchnette. Cr$ 14 000,00. Chaves c/ o porteiro — ADMINISTRADORA NACIONAL — Av. Pres. Antônio Carlos, 615, 2.º pav. Tel.: 42-1314.

RUA MIGUEL LEMOS, 91, ap. 1 003 — Sala, quarto, varanda, jardim de inv., coz., banheiro compl., area c/ tanque — Cr$ 19 000,00. Chaves c/ o porteiro. ADMINISTRADORA NACIONAL. Av. Pres. Antonio Carlos, 615, 2.º pav. Tel. 42-1314.

SÓCIO — Senhor de responsabilidade, em ap., aceita outro. Tel. 42-3819. Copacabana.

VAGA em espaçoso quarto. Aluga-se. Tel. 37-8697.

VAGA p/ moça — Barata Ribeiro 200, ap. 607.

VINTE MIL — Alugo, 2 qts., sala, armario, novo, 27-3985.

VAGAS a moça — Av. Copac. 383, ap. 608 a tarde.

VERÃO EM COPACABANA - Aluga-se por tres meses, ap. de luxo, de frente, andar alto, Pôsto 4 12, em frente a Confeitaria Colombo, com 3 quartos, salão, jardim de inverno, 2 banheiros sociais e dependências, mobiliado, louças, talheres, utensílios de casa, geladeira, aparelho de tv, televisão, piano, máquina de lavar, vaga na garagem e telefone. Tel. para 5740837 ou 42-7288, c/ o Dr. Guimarães.

IPAN. - LEBLON

ALUGA-SE um ap. mobiliado, com dois quartos, sala e cozinha e dependencias de empregada, no Leblon por 3 meses. Tel. 29-1831, dá-se otima referencia.

ALUGA-SE um amplo quarto com ou sem móveis. Entrada separada. Pedem-se referencias. Av. Ataulfo de Paiva, 534 301 — Leblon.

CASAL português precisa metade de apartamento na Zona Sul, até 8 ou 9 mil. Dá-se deposito ou fiador. Tel. 47-2518. Sr. Rocha, das 6 às 16 horas.

IPANEMA — Alugo ap. 301 da Rua Barão da Tôrre, 79, 2 quartos e sala grandes e dependencias, frente com extensão tel.

IPANEMA — Rua Antonio Parreiras, 65 — Aluga-se o ap. 807: sala, 3 quartos, dois conjugados, banheiro, cozinha, quarto de empregada, banheiro, tanque. Chave porteiro. Tel. 47-3289.

LEBLON — Aluga-se o ap. 201, da Av. Visconde de Albuquerque, 223, 3 quartos, 2 salas e demais dependencias para empregada. Chaves no ap. 301. Tratar, tel. 22-1712. Depois das 12 horas.

LEBLON — Aluga-se, na Av. Ataulfo de Paiva, 1 260, ap. 702, c/ sala, 2 qtos. etc. Tratar pelo tel.: 42-3334.

LEBLON — Alugam-se dois aps., sendo um de frente, c/ duas salas, 3 qts., c/ arm. emb., recem-decorado, banh. compl., 2 qts., empreg. e demais depend., e outro c/ 2 qts., sala, banh. compl., qt. de empreg. e demais deps. Av. Ataulfo de Paiva: 1 273, aps. 401 e 101. Chaves no local. Tratar Lowndes & Sons Ltda. Tel. 43-0905, ramal 18.

LEBLON — Aluga-se o ap. 101, da Rua

CASA — Zona Sul

Procura-se, para alugar, com grande terreno| Tratar com D. Maria do Carmo — 25-8888.

LOJA no CENTRO

Passa-se o contrato (nôvo) de uma loja no Centro, com sobrado.

Informações na Av. Alm. Barroso, n. 6, 9.º andar. Tel. 52-3441, com o Sr. Antonio.

ALUGAM-SE sala e vaga para escritório. Com tel. e móga para recados. Tratar na Rua Miguel Couto, 111, 2.º andar, sala 1.

ALUGA-SE sala, 45 m2, escritório ou negócio, 16 000,00 Rua 1.º de Março n. 9 — 5.º and., s/ 7. Tel. 31-2370. 10 horas em diante — Arruda.

CONSULTÓRIO MÉDICO — Passa-se montado com aparelho. Av. Copacabana, 1 066, ap. 1 005. Tratar depois das 15 horas, diàriamente.

CONSULTORIO ou escritório — Alugo no Edifício Iswye, ap. 804. Chaves no local. Tratar tel. 52-3581 e 22-3622.

CENTRO — Alugam-se salas para escritório. Ver na Rua Sete de Setembro. 124, salas 3, 4 e 5 — 6.º andar. Tratar na Cipa S/A — Rua México, n.º 41, S/L — Tel. 22-8441.

CENTRO — Alugamos ótimo conjunto de salas na Rua Alcino Guanabara n. 13 grupo 702 com 3 salas de frente e demais dep. incl. sala de espera. Aluguel Cr$ 30 000,00. Chaves com encarregado do Ed. Sr. Vieira e tratar com Locadora Nacional Ltda. na Av. Rio Branco, 106 — 11.º andar salas 1111-13. Telefone 42-3437.

CENTRO — Salas para escritorio — Alugam-se otimas, de frente. Ver no local na Av. Graça Aranha, 57, 3.º andar, salas 308/9. Informações na Praça XV de Nov. 20, 6.º andar, sala 607.

CONSULTORIO — Alugam-se 2 salas, otimo ponto. P. Saenz Pena, medico, dentista, etc. Tel. 54-3953.

CONSULTORIO DENTARIO — Alugo, Centro. Telefone 32-8552.

CASTELO — Alugo grupo de 2 salas, com sala de espera, sanitario e inst. p| escr., inclusive telefone. Tratar pelos tels. 43-0693 e 22-3332.

CENTRO — Edificio Santos Vahlis — Aluga-se no 3.º andar, frente Avenida Chile, sala 326, com banheiro e kitch. — Aluguel 14 000,00 e taxas, contrato comercial. Chaves na portaria do edificio. Tel. 47-8316.

CENTRO — Alugamos a partir de 15 mil cruzs., as salas 724, 1 336 e 2 337, do Ed. Av. Central. Ver na Av. Rio Branco, 132. Chaves na portaria e tratar na KAIC, Rua do Carmo, 27, gr. 601. Telefone 22-1860.

CENTRO — ESCRITORIO — Alugam-se os grupos 1 908/9 da R. Senador Dantas, 113, c| saleta, entrada, sala, kit. e banh. Aluguel Cr$ 15 000,00 e tributos. Chaves na portaria. Tratar em Lowndes & Sons, Ltda. — Av. Pres. Vargas, 290, 2.º. Tel. 43-0905 — Ramal 18.

COPACABANA — Escritorios — Alugam-se os grupos 405, 505 e 1 209 da Av. N. S. de Copacabana, 613, com 2 e 3 salas, c| banh. privativo — Chaves c| zelador — Tratar Lowndes & Sons, Ltda. — Tel. 43-0905, ramal 18.

CENTRO — Aluga-se p/ fins comerciais, otima sala. Edif. Santos Vahlis R. Senador Dantas, 113, s/ 1 110. Chaves na portaria. Sr. Gama. Tratar EMIL — Empresa Metropolitana de Imoveis Ltda. Av. Rio Branco, 156, 12.º, s/ 1 231. Tel. 52-9059.

CENTRO — Alugam-se duas otimas salas no Edificio Avenida Central, 23.º andar, ambas c/ vista p/ R. São José. Tratar EMIL — Empresa Metropolitana de Imoveis Ltda. Edificio Avenida Central — 12.º andar, s/ 1 231. Telefone 52-9059.

ESCRITORIO — Passo, na R. da Quitanda, 30, com esmero e bom gôsto. Tratar pelo tel. 52-2775.

ESCRITORIO — Mobiliado, c| telefone, total, parcial. Av. Rio Branco, 185, sala 1 201 — Tel. 52-8375. 1 mês depósito e referências.

EDIFICIO ITU — 4.º andar, grupo frente 403, passo contrato, aluguel antigo Cr$ ... 13 000,00 mensais, c| moveis, tel. e alvará. Serve para qualquer negocio. Ver das 9 às 12 horas ou marcar hora 49-3319, 22-8730 e 52-7686.

EDIFICIO AVENIDA CENTRAL — Aluga-se sala. Telefone 52-8435. Tratar com Veli.

ESCRITORIO — Aluga-se c| 10 m2, direito a telefone, por 8 700 cruzs. Ver no 13.º andar da Av. Rio Branco, 114, com Sr. Huerta.

ESPLANADA — Locação comercial — Na R. St.ª Luzia, 799, alugamos grupo 202, por Cr$ 30 000,00, compôsto de 3 salas. Chaves no local e tratar CIVIA. Trav. Ouvidor, 17 — Tel.: 32-8166.

EDIFICIO AVENIDA CENTRAL — Aluga-se ótima sala, 1 023, com 43 m2, ar refrigerado. Tratar na Empresa Brasileira de Administração, na Rua da Quitanda, 47 3.º, s| 2. Tel. 22-3827. Aluguel 28 000,00.

ESCRITORIO, parte c| telefone e móveis, no Centro. Cr$ 6 000,00. Telefonar: 43-0209. — Sr. Freitas.

EDIFICIO SANTOS VAHLIS — Uchôa Cavalcânti Ltda., aluga na R. Senador Dantas, 117, as salas 231, 233 e 405, c/ banh. priv., kitch., persianas e globos, 1.ª loc. Ver no local e tratar: Uchôa Cavalcânti Ltda., na R. México, 119, grupos 1 608/9 — Tels. 22-7040 e 32-9430.

GRUPO 3 s. c| 120 m2, proximo Av. R. Branco, ar refrigerado, aluga-se. 32-5215.

MEIER — Ponto comercial, alugo sala e mais dependências. R. Tte. Cerqueira Leite, 15, sala 207. Tel. 34-1478.

SALA para consultorio medico 4 500 cruzeiros. Ernani Cardozo 443-B. Largo do Campinho.

SALA no Edif. de A Noite, passo. 18 000,00, aluguel 4 200 c| moveis, urg. 22-4551

SALA — Aluga-se otima sala na Av. 13 de Maio. Preço Cr$ 18 000,00 e taxas. Telefonar 23-3836.

LOJAS

ALUGO loja, ótimo ponto com. ramo, barbeiro, armarinho e aept., depois, ofic. — Tel. 30-0461.

AVENIDA BRASIL — Loja, predio novo, com sobrado, luz e fôrça, para escritório ou industria; aluguel barato; passo, com ou sem máquinas. — Tel. 49-9137. Teixeira.

ALUGA-SE uma loja na Rua Capitão Felix, 177-A, S. Cristovão, com fôrça e luz ligadas, ótimo local para qualquer ramo. Ver e tratar no local com o proprietario.

CENTRO — Aluga-se, na R. Riachuelo, 217, loja C, com 180 m3, c| terreno. Aluguel Cr$ 100 000,00, chaves e fiador. Tel.: 42-4686.

LOJA em Olaria, de esquina, 6 portas, aluga. — Rua Uruguai, 1 223. Chaves no bar.

ALUGA-SE uma loja pronta para barbearia ou tinturaria ou outro ramo. Ver e tratar na Rua Ubiratã n.º 218-A — Tratar no local das 6 às 12 e das 16 às 20 horas. Higienópolis — Bonsucesso.

CENTRO — Loja — Alugamos c| instalação sanitária na R. André Cavalcânti, 9. Chaves porteiro e tratar CIVIA, Tv. Ouvidor, 17, tel. 52-8166.

COPACABANA — Alugamos por 12 mil cruzs. a sobreloja 206, da Rua Barão de Ipanema, 15, c| sanitário privativo. Chaves c| o porteiro e tratar na KAIC — Rua do Carmo, 27, gr. 601. Tel. 22-1860.

ENGENHO DE DENTRO. — Aluga-se otima loja na Rua José dos Reis. Tratar pelo tel 49-6339, com Zezinho, das 12 às 18 horas.

LOJA — Aluga-se na Rua Ana Neri, 1652, com 20 metros quadrados. 11 000,00, 7 anos de contrato sem luvas.

LARANJEIRAS — Aluga-se a loja T, c| 43 m2, R. das Laranjeiras, 143. Ver no local. Aluguel Cr$ 13 000,00, mais taxas. Tel.: 42-4686.

LARGO DOS LEÕES — Aluga-se loja B, Rua Desembargador Burle, 28. Tratar em Lowndes, Av. Pres. Vargas, n. 290, 2.º andar.

LOJA no Mercadinho do Flamengo — Passa-se contrato de 5 anos, com geladeira e 2 portas de aço, 43-6668.

LOJA — Aluga-se c| subsolo, totalizando 360 m2, no Campo de São Cristóvão n. 180, prédio novo, próprio para banco, comércio ou industria. Ver no local.

LOJA — T. Santos — Passo, ótimo contrato, aluguel Cr$ 2 300,00. Cerâmica, bazar, flôres etc. 38-3340 — 42-1337.

LOJA SEM LUVAS — ..... Cr$ 5 000,00. Aluga-se, Rua Paula Brito, 18-C, esq. Barão Mesquita, 893.

LOJA — Passa-se centro comercial de Copacabana e vendem-se as instalações, por motivo não poder estar à testa. Trata-se na Rua da Gloria, 18-C, 42-1298.

MEIER — Aluga-se boa loja com residência completa nos fundos, na Rua Castro Alves n.º 91, própria para pequena industria ou comércio. Chaves ao lado na barbearia do n.º 99. Tratar com Correa Marques, Tel.: 25-3000.

MADUREIRA — Salas, alugamos p| comércio e pequena industria, no centro comercial de Madureira. Rua Carvalho de Sousa, 247-A, 2.º pavimento. Chaves c| o porteiro. Tratar na Imobiliária Sagres Ltda. Largo da Carioca, 5, sala 516. Tel. 42-6072.

OLARIA — Aluga-se loja com fôrça ligada. Al. 6 mil. Rua Delfim Carlos n. 194-B.

OCASIÃO — Passa-se contrato loja 60 m2, 5 anos, instalação adaptável vários negócios, inclusive magazine — Tel. 32-1006.

PENHA — Aluga-se loja em ótimo ponto. Serve para oficina, depósito ou qualquer tipo de negócio. Tratar: telefone 34-4747.

Armazém

Alugo total ou parc. prox. C. Abast. S. Sebas. 16x36 e 7 alt. escr. e depend. e mais area 160 m2. Estr. Quitungo, 381. Cordovil. Tels. 22-0367 e 32-2401.

Arpoador - Pôsto 6
Cr$ 120 000,00

Aluga-se, de dez. a fev., ap. térreo, 2 quartos, 2 salas etc., mobiliado, geladeira e garagem, lado da sombra. Rua Joaquim Nabuco, 95/101. Informações com Renato, tel. 27-0640.

ESCRITÓRIO

Aluga-se ou vende-se conjunto de 3 salas atapetado e lambris com banheiro completo e cozinha, na Av. Churchill, 94, grupo 1 210. Tratar na Av. Nilo Peçanha, 12, 5.º, s/523.

GALPÃO

Aluga-se. Estrada Vicente Carvalho n. 426, com 640 m2. Tel. 32-1626 — Luciano.

LOJA

Avenida Copacabana
Pôsto 5

Aluga-se uma com 100 m2, com lindas instalações e vitrinas. Tratar 47-5855, José.

PRÉDIO

Loja e sobrado

Centro, aluga-se grande prédio para comercio ou depósito. Area 1 400 m2, na Praça da República, 77.

MÓVEIS

ATENÇÃO! — Compro móveis usados, Rústicos, marfim, Chipendale. Pago o máximo. Atendo urgente em qualquer bairro pelo telefone 22-0967, salas e dormitórios. Agradecemos a preferência. Paga-se na hora.

ATENÇÃO! — Particular compra dormitório e sala de jantar modernos. Pago bom preço. Tel. 42-0802.

ATENÇÃO! — Agora compram-se móveis usados, dormitórios e salas de jantar, Chipendale, pau marfim e Rústicos. Preciso c/ urgência. Atende-se rápido em qualquer bairro. Paga-se bem. Telefone 32-3929.

ATENÇÃO! Compro moveis usados. Preço de grande quantidade de dormitorios e salas de jantar. Urgente. Chipendale, pau marfim, Rustico, Colonial. Pago o maximo. Atendo na mesma hora em qualquer bairro, p| telefone 48-4358.

AGORA — Compro dormitórios e salas pau marfim, chipendale, rustico. Pago bem, atendo rápido. 42-3602.

ATENÇÃO — Dormitório pau marfim, 6 p., conjugado e sala 3 p., conj., estilo 61, sem uso, metade do custo. Rua Haddock Lobo, 336.

ATENÇÃO — Vende-se sala rústica, Cr$ 14 mil, e também um dormitório de casal em ótimo estado. Av. Salvador de Sá, 184, f. F. Caneca.

ATENÇÃO! — A mais sensata oportunidade dos últimos tempos. Dormitórios estilo Rustico Mexicano, compostos de seis peças, guarda-roupa, camiseiro, cama, penteadeira, banqueta e mesinha de cabeceira por preço sensacional de 19 000,00 à vista ou a prazo, com pequeno acréscimo, com entrada de 4 000,00 e 1 500,00 mensais; e sala de jantar composta de bufete e cristaleira em uma só peça e mesa com cadeiras p| preço de 19 000,00 à vista ou a prazo, com a entrada de 4 000,00 e 1 500,00 por mês — Vendemos barato, porque é direto da fábrica. Esta oportunidade é durante 20 dias. Avenida Suburbana, 7 420. Largo da Abolição, perto do cinema. Rua Machado Coelho, 25. Largo do Estácio e Rua Haddock Lôbo, 47.

AOS NOIVOS E CASADOS — Vendemos ótimos dormitórios, estilo francês e Chipendale, côr castanho ou pau-marfim, com apenas Cr$ ... 3 000,00 de entrada e mensalidades de Cr$ 1 500,00. Lindas salas de jantar, estilos Chipendale, francês e pau-marfim, entrada de Cr$ ... 3 000,00 e mensalidades de Cr$ 1 500,00. Oportunidade como esta só em Rui Mafra S. A., Rua Estácio de Sá n.º 165-A, Largo do Estácio, junto à igreja. Tel.: 22-8617. E Av. Monsenhor Félix n.º 538-A, Irajá, perto da Estação.

ATENÇÃO! - Compro móveis usados, preciso grande quantidade dormitórios salas Chipendale, marfim, Rústico. Pago caro para comprar muito, atendo urgente em todos os bairros. Telefonar para 32-1842, c| Sr. Sousa.

ATENÇÃO — Compram-se salas e dormitórios Chipendale pau marfim, Rustico. Paga-se bem. Tel.: 22-4517.

AOS NOIVOS — Vendemos lindos dormitórios Chipendale, com Cr$ .... 3 000,00 de entrada e mensalidades de Cr$ 1 500,00 e ótimas salas de jantar, estilo Rústico Mexicano, com cadeiras de couro legítimo com Cr$ 3 000,00 de entrada e Cr$ 1 500,00 mensais e ainda guardamos os móveis para os fregueses que ainda não alugaram ou compraram casa ou apartamento, na Rua Conde de Bonfim, 277, loja. Praça Saenz Pena e R. Viúva Dantas, 60-D - Campo Grande, perto da estação.

AOS NOIVOS é casal de bom gosto, esplendido dormitorio e sala Chipendale, completos, claros, estado de novos, juntos ou separados, muito barato, desocupar — Presidente Vargas, 2963.

ATENÇÃO — Móveis, quarto e sala de casal (peroba), preço Cr$ 15 000,00. Tratar das 12 horas às 16 horas. Rua Turiaçu, 61, Estação de Irajá.

ATENÇÃO! Vendo dormitorios e salas em marfim ou cariuna, mais modernos do ano, diretamente da fabrica. Tambem troco e facilito. Ver na Rua Torres Homem, 860-A — Pertinho da Praça Sete.

ATENÇÃO! Vendo mobilia de sala Chipendale, com 11 p., estado nova, por 21 000,00, toda em sucupira. Rua Torres Homem, 860-A, pertinho da Praça Sete.

ATENÇÃO! Motivo de viagem vendem-se um sofá, poltrona, armário e mesa de cozinha, tudo nôvo. Ramos Elizabeth, 85, ap. 504.

ABAJUR — Lindo presente. Maravilhosos abajures, lampadários em tripé, com luzes indiretas, refletores giratórios, p/ tôdas posições, côres variadas e modernissimas, c/ 3 mesinhas conjugadas, coloridas, de 9 000 p/ apenas 4 500, temos também em pergaminhos, pintados à mão, obra de arte e de grande valor decorativo, motivos japonês e chinês. Sòmente esta semana. Aceita-se oferta. Não funciona domingo. Av. Copacabana, n.º 796, ap. 1 202.

ATENÇÃO! — Vende-se, um dormitório Chipendale maciço c| 7 peças, 1 sala conjugada clara c| 8 peças, muito barato p| desocupar. Rua Ambrosina, 13-B, esq. P. Nunes Vila Isabel.

ATENÇÃO! — Compro móveis em geral, retiro no mesmo dia. Tel. 25-0243.

ATENÇÃO — Dormitório e sala estilo francês, novo, s| uso, em marfim e caviúna. Vendo juntos ou separados. Preço 68 000,00. Ver móveis, Capitão Guimarães, na R. 24 de Maio n. 548. — Motivo transferência, com o Sr. Darci.

CAMAS PATENTE — Vendo algumas usadas, muito barato. Rua do Catete, 97, sobrado.

CHIPENDALE dormitorio vende-se de casal em otimo estado por Cr$ 22 000,00 e uma sala de jantar tambem Chip. por Cr$ 13 000,00 juntos ou sep. Rua Riachuelo n. 412 prox. à Rua Frei Caneca.

CORTINAS E ESTOFOS — Você precisa tecidos paar cortinas ou estofos. Nós vendemos agora c| um grande abatimento de 20 até 50%, para liquidação do nosso estoque. Tambem confeccionamos e colocamos cortinas. Facilitamos o pagamento. Venham e vejam. Av. N.S. de Copacabana, 93, loja 1. Tel. 37-0386.

DORMITORIO frances, côr marfim, sem uso, Cr$ 21 000,00 — Sala jantar igual p| Cr$ 17 000,00. Estr. Vicente Carvalho, 245-B — Vaz Lobo.

DORMITORIOS E SALAS — Fabricam-se e vendem-se os mais belos tipos em madeiras de lei. Temos Chipendale francês, marfim em peroba, tipo Luis XV, em perona, maciça, salas conjugadas, o que de mais moderno se viu até hoje. Aceitam-se encomendas. Preço sem competidor. Exposição e venda na Rua Dias da Cruz, 151, no Méier.

DORMITORIO CHIPENDALE para casal — Vende-se em bom estado, Luis XV, por Cr$ 23 000,00, uma sala Chipendale completa com bar espelhado, cadeiras de couro, por Cr$ 18 000,00. Juntos ou separados. Rua Haddock Lôbo, 206.

DORMITORIO RUSTICO p| casal com pouco uso. Vende-se por Cr$ 18 000,00, uma sala Rustica, completa, Cr$ .. 14 000,00 — Juntos ou separados. Rua Haddock Lôbo n. 206.

DORMITORIO e sala Rustico com 6 e 10 peças, tudo peroba, nolvado desfeito — Vendem-se Cr$ 59 800,00 e colchão de molas c| garantia de 5 anos. Cr$ 6 000,00. Avenida Suburbana, 7397-B. — Tel. 29-5575. Sr. Simon.

DORMITORIO e sala, folheado — Vendem-se na Rua Borja Reis 520, casa 3. Engenho de Dentro, das 15 horas em diante.

DORMITORIO usado, compra-se um para uso proprio. Tel. 29-6822.

GUARDA-VESTIDO de casal. Rustico, novo. Vendo na Rua Ernesto de Sousa 132, ap. 202.

DORMITORIO ANTIGO — Vende-se para desocupar lugar. Tel. 29-7710.

DORMITORIO CHIPANDELE 8 p. sala 11 p. com bar, perfeitos, 43 000,00 tudo. Ver na Rua Haddock Lôbo 338.

DORMITORIO Rustico e copa, todos claros. Urg., motivo mudança, tudo 25 000,00. Rua do Riachuelo, 414, ap. 501.

DORMITORIO Rustico, côr clara, em peroba, com pouco uso, 6 peças e colchão, ainda na embalagem, novo. Preço 28 000,00. Ver e tratar na Rua Barão do Bom Retiro, 111-A. Sr. Emidio.

DORMITORIO maciço casal, 4 peças, colchão de molas, 40 000,00; Poltrona est. 10 mil; sofá, 2 lug., 30 000,00; conj. cad. mesa Luis XV, 30 mil; 2 mesinhas de jacaranda, 15 000,00; demais mudadas. Raul Pompeia, 238-401.

ESCRITORIO — Vende-se conj., sucupira, com bureau, com cadeira de estilo, estante com 3 portas, sofá com 3 lugares e 1 mesa com 7 gavetas. Preço barato. Avenida Rio Branco, 185, sala 520, das 14 às 16 horas.

ESTANTES ULTRAMODERNAS 1962 A 5 800 — Móveis San Marcos agora em Copacabana e Tijuca lança a título de propaganda maravilhosas estantes a 5 800, cujo preço na praça é 23 400. Tôdas em marfim ou caviúna. Copacabana: Rua Djalma Ulrich, 154, 4.º, 5.º e 6.º andares, esquina de Copacabana, das 9 às 21 horas. Tijuca: R. Barão de Mesquita, 469, tel. 34-0437, das 8 às 20 horas.

GRUPO estofado, em veludo, francês, sofá de 4 lugares, 2 poltronas, todo em cretone, c| almofadas soltas, custou 180, vendo por 65 000. Telefone 27-1167.

GRUPO madeira estofado — Belo sofá, 2 cadeiras braço confortaveis. Vendo barato — 26-1575.

MOVEIS DE CASAL — Claro, ótimo estado, baratissimo. Urgente. Padre Telêmaco, 78, Cascadura. Colchão de molas M. viagem.

MÓVEIS de quarto casal, 3 peças — V., 14 mil, ou c/colchão de molas, e alugo o quarto com cozinha, na Rua Haddock Lôbo, 209, das 14 horas em diante.

MÓVEIS — Verdadeiro pânico no mercado de móveis surgiu no Estado da Guanabara c/ o estrondoso lançamento da nova firma de móveis "San Marcos", agora em Copacabana e Tijuca, cujo "slogan" é "vender muito e ganhar pouco" — Unica no gênero. Sistema americano — Pronta entrega de maravilhosos sofás-cama de casal, superluxo, em modernissimas padronagens 1962 com pés removiveis, todos em molas a 8 900,00, cujo preço na praça é 21 900. Lindíssimos sofás-cama de casal, todo em vulcacouro, em côres originais, tais como: verde-piscina, cinza-prata, azul-hortência, rubi, brique etc. Todos em legítimo souflê lavável e conversível a 10 800. Poltronas-cama solteiro em 5 posições diferentes a 6 850. Luxuosíssimos sofás em legítimo vulcacouro ou tecido italiano em estilo e originalidade jamais vistos, a 18 900, cujo preço na praça é 53 900. Centenas de poltroninhas em tecido de luxo ou pelica tipo vulcacouro, ultrachique, próprio para living ou ambiente de luxo a 3 950, cujo preço na praça é de 19 900. Banquetas em vulcacouro c/ pés de metal, tipo oriental, original em modernissimas côres a 2 200, cujo preço na praça é 6 900. Dezenas de salas de jantar estilo ultramoderno 1962, tôdas em legítimo marfim ou caviúna c/ bufete e bar conjugados e invisivel com mesa console ou elástica, cadeiras em diversas côres c/ assentos em plástico lavável e original a 19 900, cujo preço na praça é de 49 800. Centenas de outros estilos de salas tais como: Chipendale, chinêsa, Regente, Marajoára, Brasília, Império etc. Riquíssimos dormitórios casal ultramodernos, todos em legítimo pau marfim ou caviúna, todo desmontável, modêlo 1962 a 35 900, cujo preço é de 69 800. Dormitórios casal, superluxo c/ portas de correr, coloridos em diversas côres, em legítimo Eucatex a 31 200, cujo preço na praça é 61 200. Dormitórios de solteiro em legítimo marfim ou caviúna a preços reduzidos. Guarda-casaca avulso em marfim ou caviúna, guarda-vestidos avulsos, em marfim ou caviúna com ou sem sobrado, de 3, 4, 5 e 6 portas a 23 900. Móveis de copa, todos em Fórmica, jamais vistos no momento a preços baixíssimos. Sommier c/ almofadas soltas tipo Spring Boxe a 5 900. Modernissimas e vistosas estantes divisórias c/ bar e licoreiros conjugados, em belíssimas pinturas chinêsas com flôres naturais, peça jamais vista, luxuosíssimas mesas console em Fórmica, extensiva, c/ pés aluminizados e imunizados contra marezia em côres modernas a 6 950. Abajures lampadários em modelos ainda não existentes na praça em ráfia, pinturas chinêsas, hindus e afro-brasileiras. Camas-turcas modelos ultramodernos a 1 650. Beliches ultramodernos e escada mágica a 5 950. Bêrços originais a 6 500. Colchões de molas superluxo, em raríssimas padronagens 1962 a 3 800. Centenas de mesinhas de centro das mais variadas novidades, de mármore, opalina, marfim, caviúna, chinêsa, conjugadas com porta-revistas ou não a 2 200. Escrivaninhas em marfim ou caviúna conjugadas c/ poltrona moderna a 12 800. Mesinhas de televisão, tôdas em Fórmica, côres ultramodernas c/ várias posições a 3 950. Bares com mesa console conjugados, última novidade a preços baixíssimos. Quadros a óleo em pinturas ultramodernas a preços reduzidíssimos. Centenas de outros artigos e novidades. Tudo 100% mais barato que o atual mercado de móveis. Tudo com garantia absoluta. A firma "San Marcos" oferece gratuitamente um dormitório de casal ou uma sala de jantar a quem comprovar a não veracidade nos preços acima mencionados. Visitem sem compromisso das 7,30 às 20 horas, na Rua Barão de Mesquita, 469. Tel. 34-0437 — Tijuca. Em Copacabana Rua Djalma Ulrich, 154, 4.º, 5.º e 6.º pavimentos, esquina da Av. Nossa Senhora de Copacabana, das 9 às 21 horas. "A Pioneira de Vender Barato". "A primeira a apresentar modelos 1962".

MESAS de escrit., vendo 1 ou 2 (c| cad. giratória) — Barato. Av. Graça Aranha, 57, sala 409.

MOVEIS de quarto c| cama de casal, guarda-roupas de 2 portas, colchão de molas, mesa de cabeceira, vendem-se, na Rua Joaquim Nabuco, 93, ap. n.º 601.

MOVEIS ESCRIT. Vendo, 3 escr., 7 gav., 3 polt. giratl., 4 polt. fix. estof., arquivo 4 gav. etc. Av. Venezuela, 131, s/ 1 013.

MOVEIS — Sala visita de estilo, 11 peças, ou metade, Cr$ 20 000,00, sala de jantar, Cr$ 10 000,00, cama solteiro com colchão de molas, Cr$ 1 500,00 — Rua Maia Lacerda, 492.

MACIÇA, SALA CHIPANDALE, clara, conjugada, com 8 peças, mesa console e dormitório. Vendo urgente, para desocupar espaço, por preço pexincha. Av. Salvador de Sá, 184, final F. Caneca.

OPORTUNIDADE — Dormitório colonial americano, 8 p. e sala colonial 12 p. 44 000,00. Tudo, perfeitos. Rua Haddock Lôbo, 338, ou separados.

POLTRONAS-CAMAS Drago, vendo, armário, cama casal, cadeira balanço austriaca — 47-3512.

POLTRONAS — Senhora vende urgente duas bonitas, de estilo, 3 000 cada uma; linda mesa moderna, tampos de cristal para centro de sofá, obra liberal, 20 000. R. Miguel Lemos, 25, ap. 901. Não se atendem negociantes.

PAU MARFIM — Dormitorio e sala de jantar em bom estado — Vendem-se juntos ou separados. Baratos, para desocupar lugar. Rua Haddock Lobo, 206.

QUARTO de casal, 6 peças, 12 000,00; sala Chip., baratissima, 12 peças. — R. Maria José, 311. Madureira.

QUARTO E SALA — Chipendale, completos, luxuosos, seminovos. Barato por motivo de mudança. — Av. Suburbana, 9 521, Cascadura.

URGENTE — Quarto Rústico, 6 peças, 16 mil. Ot. estado. Padre Telêmaco, 78. — Cascadura.

SOFÁ-CAMA casal, 10 000,00 mod. Serge Gabin. Braços e pés desmontaveis. Belissima côr. Outro superigiante e 2 poltronas-cama, ultramodernas, transformaveis em cadeira do papai, por 8 300, cada. Rua Barata Ribeiro, 468, ap. 601. Entrar R. Anita Garibaldi, 2.

SOFA-CAMA, alto luxo, modêlo 61 e 62, côres superdecorativas, braços e pés removiveis, funciona-se pelo moderno sistema conversível e realmente extraordinário, de 28 000 p/ 8 500, de 32 000 p/ 12 000, temos p/ até 7 500. Temos também maravilhosas poltronas iguais, sem uso, completamente. Exposição da Fábrica S. Paulo. Estes preços serão p/ sòmente esta semana. Temos também um maravilhoso dormitório todo conjugado. Aceita-se oferta. Não funciona aos domingos. Av. Copacabana, 796, ap. 1 202.

SOFÁ-CAMA de casal em luxuoso tecido, pés dourados, 13 000,00, e outro por 8 500,00. Av. Atlântica, 2 334, ap. 11, esq. Siq. Campos.

SALA DE JANTAR Chipendale, escura, estilo antigo, bem conservada e completa. Não se trata de negociar: apenas por falta de espaço. Vende-se pela melhor oferta. Rua Ronald de Carvalho, 154, ap. 14. Lido.

SOFÁ-CAMA luxo, 9 000, outro em espuma latex 12 000, 1 mesa console, 4 cadeiras, preço de ocasião, 1 mesinha de centro 2 000. R. B. Ribeiro 399/203, esquina de Siqueira Campos.

SALA DE JANTAR D. João V em jacarandá, outra Austriaca em carvalho, vendo para desocupar lugar. Av. Princesa Isabel, 450-D. 37-1200.

SOFA' e 2 poltronas. Vendo Rua Sidônio Pais, 109, c| A-1 — Cascadura.

SALA DE JANTAR marfim jacarandá, moderna, 3 peças bufete 2,80. Conde de Bonfim, 322, ap. 401.

SALA Rustico conjugada c| mesa console, 6 cadeiras em sola com a parte de cima toda espelhada. Preço Cr$ .. 25 000,00. Ver e tratar na R. Barão do Bom Retiro, 111-A. Sr. Emidio.

SOFÁ-CAMA, só esta semana; alto luxo, superlatex, pés e braços removíveis, côres decorativas, excepcional ocasião. — Sem uso, custo 28 000,00 p/ apenas 12 000,00. Praça Mauá, 7, s/315. Edifício A Noite.

SALA conjugada moderna, mesa console, seis cadeiras em côres. Vende-se, por 22 mil cruzeiros. Tel. 32-0266.

SOFÁ-CAMA Rei dos Estofados, sofás-cama, tôdas as côres e modelos ultramodernos, em tecido ou vulcacouro, de 19 000 por 8 500; de 26 000 por 12 000; de 34 000 por 14 000. Grupos estofados em superlatex de 60 000 por 28 000; poltronas-cama que faz 5 posições, inclusive cadeira do papai, de 14 000 por 7 500; poltronas fixas para sala, superconfortável, de 13 000 por 6 500. Temos p| até 3 150; colchões de molas c/ lados p/ inverno e verão c/ 5 anos de garantia por apenas 5 000 e quantidades mais de estofados, tudo a preços realmente de fabricação pois não temos intermediários. Depósito da Distribuidora Paulista de Móveis Estofados. Estes preços só serão válidos durante esta semana. Praça Onze de Junho, 445. Fica na Av. Presidente Vargas, em frente ao prédio da Companhia Telefônica.

SOFA-CAMA luxo, mod. 62, tecido tipo italiano, conversivel, abre pelo encosto e assento. Custa 30 000,00, vendo urgente, por 12 000,00; outro de luxo por 9 000,00: 1 vulcacouro, 1 mesa centro, 1 abajur, 1 lampadario, 1 poltrona-cama que faz cadeira de papai. Rua Anita Garibaldi, 2, ap. 302, esq. Barata Ribeiro, 463. Facilito transporte.

SALA DE JANTAR — Vende-se mobilia com 6 cadeiras singelas, 3 de braço, mesa, bufete, etagêre e cristaleira, em imbuia folheada. Tratar pelo tel. 47-2101.

SOMMIER americano. Vende-se com colchão duplo de molas, solteiro. Ver na Av. Beira-Mar, 242, ap. 1 201, das 9 às 14 horas. Cr$ 12 000,00.

SOFÁ-CAMA de casal, superluxo, de alta qualidade, mod. 1962, com espuma de borracha e maravilhoso tecido de nylon verde, abre pela frente sem afastar da parede, custou Cr$ 35 000,00, vendo urgente por 12 000, e outro por 10 000, tudo nôvo, com garantia. Ver Av. Rio Branco, 185, ap. 617. Tel. 32-2710.

SALA CHIPENDALE 12 p., dormitório rustico 6 p. — Vendo urgente, desocupar casa. Av. Mitr. Edgar Romero 526 — Madureira.

SOFA-CAMA automatico, p| casal, pés removíveis de super qualidade, diretamente da fábrica p| Cr$ 7 500,00. Estr. Vicente de Carvalho, 395-A. Facilitamos.

SALA E DORMITORIO de casal em estilo frances e estado de nôvo, claros, vendo-os juntos e separados — Cr$ 18 e 30 mil, respectivamente. Av. Salvador de Sá, 184.

SOFA-CAMA, casal, 4 500,00 outro 7 500, urg. 12 de Fevereiro, 67, ap. 201. Bot.

SALA de jantar Chipendale conjugada maciça clara, vende-se por Cr$ 30 000,00. Rua Riachuelo n. 412 prox. Rua Frei Caneca.

SOFÁS-CAMA — Novos, supermodernos, pes palitos, c| sapatilhas de metal e tecidos bem resistentes e bonitos — Vendo por Cr$ 9 500,00. Com forração de plástico reforçado, superluxo. Cr$ 12 500,00. Facilitamos o pagamento sem fiador. Entrego na residencia. Ver urgente, na Av. N. S. de Copacabana, 93, loja I, quase esquinada Av. Prado Junior.

SOFÁ-CAMA de casal americano, todo em vulcaespuma, tipo conversivel, sem costura, pés dourados, com mala, todo automático, unico no Rio, c| garantia de 5 anos. Vendo. Custou 43 mil, vendo por 15. Tel. 27-1167.

SOFÁ-CAMA americano, para casal, fios dourados, sem costura, todo em vulca espuma, braços móveis, com deposito para roupas, automático. — Custou 55 000,00, vendo por 12 000,00. Ver na Av. Atlântica, 3 308, ap. 1, tel. 27-1167, motivo de viagem.

SOFÁ-CAMA casal, super vulcacouro 1962 a 9 mil, poltrona-cama Drago-Sleep 3 posições diferentes a 9 mil. Vendem-se juntos ou separados. Ainda na embalagem, custou 48 mil, grande prejuizo. Rua Carlos Vasconcelos, 148. Tel.: 34-4784. Tijuca.

SALA Chipendale, maciça, peroba, clara, 12 peças, bar espelhado, estado nova, tipo Luis XV, muito barato, desocupar. Presidente Vargas n.º 2 963.

SALA JANTAR imbuia 10 peças estado de novo, otima, 12 000,00, desocupar — Presidente Vargas, 2 963, para quem chegar primeiro.

SALA RUSTICA — 10 peças. Peroba clara, apenas 15 000,00 — Presidente Vargas, 2 963.

SALA rústica e quarto, 28 000 urg. Maria José, 312. — Madureira.

VENDE-SE estante, marfim, fechada. Tel. 37-8824.

VENDE-SE mobilia de sala de jantar, 11 peças, em perfeito estado. Favor telefonar para 26-1469.

VENDEM-SE, urgente, 2 dormitórios, 6 peças, pau marfim, Cr$ 25 mil cada. Telefone 43-2142.

VENDO 1 bufête conjugado, 4 cadeiras, 1 mesa, folheado: 9 mil, R. Mossoró, 91, c| 2 — Méier.

VENDEM-SE polt. cama-Drago, mesa conjugada, console, móvel est. divisão, bar, por 13 000. Ver Barata Ribeiro, 418, ap. 715.

VENDE-SE uma mobilia de quarto casal, completa. Preço de ocasião. — Rua Luís Gama, 4, ap. 206. Tel. 48-7053.

VENDEM-SE um guarda-roupa grande, outro pequeno e uma cômoda em perfeito estado, tudo por 20 mil cruzeiros, na Rua do Matoso, 165, casa, telefone 54-1631.

VENDE-SE sala de jantar Colonial, pouco uso. Rua Prudente Morais, 101, ap. n. 301. Tel. 27-1826.

VENDEM-SE 2 poltronas Drago tamanho grande, precisando mudar o forro. 3 000,00 as duas. N. S. Copacabana, 1 302, ap. 503. Copacabana.

VENDEM-SE — Sala de jantar Rústica, de dez peças, em perfeito estado. Cr$ 25 000,00. Tratar Praça Frederico Duval, 7, casa 5. — Piedade.

VENDO duas camas de solteiro de estilo, Rua Joaquim Nabuco, 170, ap. 302 — Posto 6.

VENDE-SE um dormitorio Rustico, usado (6 peças), por dez mil cruzeiros e um colchão de molas por oito mil cruzeiros. Rua Bento Gonçalves, 39, casa 1

EMPREGOS

AUXILIARES DE ESCRITÓRIO

APONTADOR p/ cartão. Carmo, 5, 2.º, sala 6.

AUXILIAR escrit. rapaz q. conheça estatística, b. dac. 20 mil. 20-25 anos. Rua 1.º de Março, 7, sala 906.

AUXILIAR Depto. Pessoal c/ prática, 22-25 mil. 7 de Setembro, 63, 7.º.

BOYS dactilógrafos, 15-16 anos, 8/9 000. Av. Rio Branco 151, s/loja, sala 209.

BOYS morando perto até 16 anos, Av. Rio Branco n. 151, s/loja, sala 209.

BONS empregos em escrit., para moças e rapazes ginasianos. 2.º ciclo, superior. Sem prática e sem perda de tempo. N. sistema. Salários de 14/22 000,00. Av. Rio Branco, 151, s/loja, s/ 209.

CORRESPONDENTE — Rapaz c/ prática. 25 000. P/ admissão imediata. Av. Pres. Vargas, 529, 18.º. TED.

CAIXA COM SOLIDOS conhecimentos contábeis para Benfica, 22 000. — Av. Rio Branco, 151, s/loja, s/ 209.

CONTABILISTA com prática, 20-25 000. Av. Rio Branco, n. 151, s/loja, s/ 209.

CONTABILIDADE AUX. — Carmo 5, 2.º, sala 6.

CALCULISTA, moças, rap. — Carmo, 5, 2.º, sala 6.

CONTADOR — Até 30 anos, 35 mil. — 13 de Maio, 47, s/ 2 411.

CONTADOR — Precisa-se c/ bastante pratica, inicial Cr$ 20 000,00. Tratar na Rua da Alfandega, 200.

CALCULISTA, centro e z/ norte. 20 mil. Av. P. Vargas, 529, s/ 410.

CONTADORES, prática, 45 mil Av. P. Vargas, 529, 4.º.

CONTADORES, prática, até 30 anos, 45-50 mil. 7 de Setembro, 63, 7.º.

CAIXA — Contabil., rapaz p. banco, p. trabalhar em Copacabana. Ord. 18/20 000. Av. Pres. Vargas, 529, 18.º, TED.

CORRENTISTA — Rapaz para Centro. Ord. 16 000. Av. Pres. Vargas, 529, 18.º, TED.

CAIXA — Ord. 20 000 — Precisamos de um elemento, c. prática de escrituração contábil, que possa dar carta de fiança. Av. Pres. Vargas, 529, 18.º, TED.

CHEFE DE ESCRITÓRIO — Rapaz, m/prática, aparência, imp. consumo, custo ind. — 25/30 000. Ed. Odeon, s/ 906.

CHEFE PESSOAL — Moça, leis trab. F/ Pagamento, reg. carteira. Ed. Odeon, s/ 906.

CORRESPONDENTES — 3 vagas, 1 c/ noções de taquigrafia, ginasial, m/ prática. Ed. Odeon, s/ 906.

CAIXA. Pagto. Moc. p/ Niterói, 14. Av. P. Vargas, 435, s/ 605.

DACTILÓGRAFOS com pratica corresp., serv. escritório, regular. 16 000, bom 22 000. Av. Rio Branco 151, s/loja, sala 209.

DACTILÓGRAFA — p/ São Cristóvão, c/ prát. b/ apar. Rua Alcindo Guanabara, 17, s/ 605.

DACTILÓGRAFA — P. trabalhar à noite. Sendo boa em port. Com boa apresentação. 25 000. Av. Pres. Vargas, 529, 18.º, TED.

DACTILÓGRAFAS — Urgente, 18 000, moças c/ boa aparência e prát., Av. Pres. Vargas n.º 529, 18.º, TED.

DACTILÓGRAFAS (OS), pratica, 15-16 mil. 7 de Setembro, 63, 7.º.

DACTILOGRAFO (as) centro, Bonsucesso, 20 mil. Av. P. Vargas, 529, 4.º.

DACTILOGRAFAS, das 10 às 16 horas. Av. P. Vargas, 529 4.º.

DACTILOGRAFOS (AS) — 20 mil. Av. P. Vargas, 417-A, sala 1310.

DACTILOGRAFAS p/ tabelas — Carmo, 5, 2.º, sala 6.

DACTILOGRAFAS — Centro. Av. Pres. Vargas, 529, 8.º. — UNIVERSAL.

EMPREGADOS PARA ESCRITORIO — Maiores de 25 anos, desembaraçados e com boa letra, admitem-se na Cervejaria Princesa, na R. João Rodrigues n. 60-A.

ESTENÓGRAFAS em Port. 25 000. Fala ing. 33 000. Prin. c/ boa dat. 20 000. Av. Rio Branco, 151, s/loja, s/ 209.

EMPREGOS PESSOAL p/ escritório. Tendo boa prática é só vir A ATA. Otimos salários, todos os cargos, pouca prática, inutil. Admissões garantidas. Hoje mesmo. Av. Rio Branco, 151, s/loja, s. 209.

ESTENO Port., rapaz, urgente. — 13 de Maio, 47, s/ 2 411.

ENCARREGADO — Precisa-se para Reembolsável de Generos Alimenticios, sendo indispensável caução de Cr$ 30 mil em dinheiro, que será devolvida quando fôr feito o Seguro Fidelidade. Tratar das 9 às 12 h na Rua da Quitanda, 30, sala 311.

ESTENOGRAFA S. Cristovão, 23 mil. Av. P. Vargas, 529, 4.º andar.

ESTENOGRAFA, centro, 26-28 mil. Av. P. Vargas, 529, 4º.

ESTENO principiante, 20-22 mil. Av. P. Vargas, 529, 4.º.

ESTENOGRAFO, pratica, 25 mil. Av. P. Vargas, 529, 4.º.

ESTENÓGRAFA prática, 25 mil, 7 Setembro, 63, 7.º.

ESTENO — Preciso urgente de 6 com boa apresentação e prát. de ditados. Ord. inicial de 30 000. Tratar na Av. Pres. Vargas, 529, 18.º, TED.

ESTENO—DACTILÓGRAFA — Prát. cart., ginas., aparência, idade 22/35. — Ed. Odeon, s/ 906.

ESTENO-DAT. moça c/ prat. b/ apar. p/ São Cristóvão. — Rua Alcindo Guanabara, 17, s/ 605.

ESCRITURARIO correspondente, 2.º ciclo, bom em dep. pessoal, até 30 anos, 30 000. Av. Rio Branco 151, s/loja, sala 209.

CORRESPONDENTES — Rapazes bons dacts., rotina, 1 ano, 25 000, com inglês 33 000. Av. Rio Branco 151, s/loja, sala 209.

FATURISTAS c/ prática. Cr$ 17 000. Av. Rio Branco, 151, s/loja, s. 209.

FATURISTA, p/ Rua Figueira de Melo — Admite-se urgente rapaz bom dactil., com prática. Inicio imediato, com Cr$ 16 000. Tratar c/ Sr. Renato, na Av. 13 de Maio, 23, Grupo 616 (admitem-se para o Centro).

INFORMANTE — Rapaz c/ dactilografia p/ serv. de informações: Ord. 15 000. Av. Pres. Vargas, 529, 18.º, TED

MOÇAS — Aux. escritório, menor ou maior, até 35 anos. Rua México, 41, sala 907.

MOÇA de boa aparencia — Precisa-se para escritorio, na Senador Dantas 39, s/ 203.

MOÇAS — Dactilógrafas. Preciso, urgente, de 5 c/ boa aparência e prát. Ord. 18 000 — Firmas no Centro. Sábados livres. Av. Pres. Vargas, 529, 18.º, TED.

MOÇAS — Maiores e menores. Tenho 6 vagas p/ dactilógrafas e 6 p/ escritório. Urgente, que tenham boa aparência e desembaraço. Ord. inicial de 10/18 000. Apresentar-se na Av. Pres. Vargas, 529, 18.º, TED.

MOÇAS escritorio balconistas sal. 15-16. R. Ev. Veiga, 16 10.º g. 1002.

MOÇA — Precisa-se para escritório. Abre às 7h 30m. Travessa Ouvidor 38, 3.º, sala 304. Sr. Silva.

MOÇAS menores. Tenho vagas p/ 8 c/ boa apresentação, batendo um pouco à máquina. Ord. inicial 10 000. Av. Pres. Vargas, 529, 18.º, TED.

MOÇA — Preciso com prática de escritório, sabendo escrever à máquina, boa letra, para trabalhar com advogado. Avenida Rio Branco, 257, sala 414, das 16 às 18, sòmente.

MOÇA p/ secretariar diretor boa corresp. p/ S. Cristóvão, c/ cond. 30 000. Av. Rio Branco, 151, s/loja, s/ 209.

MOÇAS MENORES — Dats. regulares. 8-9 000. Boas até 18 000. Av. Rio Branco, 151, s/loja, s/ 209.

MOÇAS c/ prática escritórios p/ S. Cristóvão, Del Castilho, Botafogo. 16-18 000. Av. Rio Branco, 151, s/loja, s/ 209.

MOÇAS E RAPAZES — Sem pratica. Sabendo ler e escrever. Faz estagio. Empregamos Centro e suburbio. Salario 14 a 18 mil. Av. Pres. Vargas n.º 529, 8.º. UNIVERSAL.

MENINO de 13 a 14 anos, p/ serviço de escritorio. Tratar com o Sr. Saldanha, na Argus Detetives, na Rua da Carioca, 38, 1.º and. 42-1206.

MOÇAS sem prática, p/ empregos em escritórios, c/ ginasial, cient., clássico, téc., normal, sup. Salários de Cr$ 14/22 000,00. N/ sistema seguro, s/ perda de tempo. Av. Rio Branco, 151, s/loja, s/ 209

OFFICE-BOY — Menor desembaraçado, para serviços de escritório. Apresentar-se entre 8 e 10 horas, na Rua Barão de S. Felix, 10/12, 1.º andar.

OPERADOR — Ruf p/ Centro, preciso de três, admissão imediata. Semana de 5 dias. Ord., 25 000. Av. Pres. Vargas, 529, 18.º — TED.

OPERADOR — Ruf, Olivetti, front feed, 25 mil Av. P. Vargas, 529, 4.º.

OPERADOR — Front-Feed e Ruff, c/ prática, 23 mil., 7 de Setembro, 63, 7.º.

PRECISA-SE de rapaz ou senhor de responsabilidade, dando referencias, para serviços gerais de escritorio em pequena firma comercial. Informações 37-2019, na parte da manhã.

PRECISA-SE de menor para trabalhar em escritório de advogacia, que conheça serviço de dactilografia, arquivo e fichário. — Tratar na Rua Evaristo da Veiga, 16, grupo 1 207.

RAPAZ correspondente, boa aparência. R. Alcindo Guanabara, 17, s/ 605.

RECEPCIONISTA — Admite-se, solteira, que já tenha trabalhado e escreva bem à máquina. Inicio imediato, c/ Cr$ 16 000. Procurar Sr. Renato, na Av. 13 de Maio, 23, Grupo 616, para admissão.

RAPAZ — Competente e com muita prática de serviços gerais de escritório e contabilidade, precisa-se na Rua da Conceição, 175.

SECRETARIA, Inglês, esteno. — 13 de Maio, 47, s/ 2 411.

ALFAIATES E COSTUREIRAS

ALFAIATE — Precisam-se ajudante e armador. Rua General Polidoro, 248, telefone 46-4948.

AJUDANTE DE BUTEIRO p/ serviço fino. Trazer amostras na Av. Copacabana, 861, s/ 212. Casa Mozano. Paga-se bem.

ALFAIATE — Precisa-se de um ajudante de paletó. Rua do Senado n.º 222, 5.º and., ap. 15.

ALFAIATE ACABADOR de paletó — Precisa-se. Tels.: 43-4242 e 58-4696.

ALFAIATE — Precisa-se de um bom buteiro na Av. 13 de Maio, 23, sala 613.

AJUDANTE DE COSTUREIRA — Precisa-se na Visc. de Albuquerque, 404, ap. 106. — Leblon.

ALFAIATE — Precisa-se de um buteiro e um calceiro (a). Trazer amostra. Av. Treze de Maio, 47, sala 2 112.

AJUDANTE de alta costura, precisa-se. Constante Ramos 30 603.

ALFAIATE — Precisa-se ajudante de paletó, adiantado. Beco da Cancela, 17, 2.º andar, esquina de Buenos Aires n. 21.

AUXILIAR costura. Moça menor p/ trabalhar em fábrica de fechos-éclair. Sendo bem ativa. 7 000. Av. Pres. Vargas, 529, 18.º — TED.

ALFAIATE — Precisa-se. R. Itacorati, 417-C, H. Gurgel.

BUTEIRO — Magazin Segadaes precisa de buteiro com bastante pratica e de um calceiro. Paga-se bem. Tratar com documentos na Rua Uruguaiana, 23 e 25, com Sr. Melo.

BUTEIRO PARA PALETO' — Precisa-se para trabalhar na casa Guaspari, na Rua Sete de Setembro n. 112, 5.º andar, com o Sr. Cosetino.

COSTUREIRAS — Dão-se calças de brim para fazer em casa. Largo de São Francisco n.º 38, com Sr. Juvaldino.

COSTUREIRAS - Dão-se blusas e camisas esporte para fazer em casa. Largo de São Francisco 38, c/ D. Rita.

COSTUREIRAS EXTERNAS — Precisam-se com pratica, para fabrica de saias e blusas. Rua Barão de Mesquita, 1 021-A. Grajau.

COSTUREIRAS - Dão-se cuecas e pijamas semiacabados para serem costurados em casa. Quem estiver habilitada queira comparecer na Fábrica de Confecções Tupan, na R. Flávia Farnese, 22, Variante, Bonsucesso, atrás da torre da Rádio Tamoio.

CALCEIRO (A) — Precisa-se. Paga-se bem. Rua Bela n. 731.

COSTUREIRAS — Precisa-se para calças compridas e shorts, que costurem em casa. Paga-se bem. — Tratar na Avenida Gomes Freire, 196, 10.º andar.

COSTUREIRAS — Precisa-se de 3 que tenha máquina para costurar plástico. Av. Paria, 423, Bonsucesso.

CALCEIRO para serviço fino. Trazer amostra. Paga-se bem — Casa Mozano. Av. Copacabana, 861, s/ 212.

COSTUREIRAS — Precisamos, com prática de roupas para crianças, calças, camisas e shorts. Pagamos bem e fornecemos a costura já cortada para fazer em casa. Rua Lino Teixeira, 72. Bonde 78 e ônibus (via Jacaré).

COSTUREIRAS — Precisam-se. R. Santa Clara, 33, sala 818. Copacabana.

COSTUREIRA — Precisa-se, externas, p/ fabrica de saias, calças, blusões de senhoras. Paga-se bem. Rua Senado n. 320, sala 705.

COSTUREIRA — Precisa-se com prática, tomar conta de fabrica. Rua Lourenço Ribeiro n.º 123, sobloja. Higienópolis.

COSTURA — Precisa-se de ajudante, com pratica de alta costura. Rua Aires Saldanha, 24/502 — Copacabana.

CORTADOR com. muita pratica de fabrica de camisas. Tratar na Rua Francisco Bernardino, 33-E, ao lado da Rua Ana Neri. Não se trabalha aos sabados. Dão-se lanche e assistencia medica.

COSTUREIRAS — Fabrica de confecções de senhoras precisa para calças compridas, blusões etc. Rua Francisco Sá 35-E, urgente.

COSTUREIRAS — Precisam-se com bastante prática de oficina, na Av. Copacabana n.º 1 319-B.

COSTUREIRA — Faz-se roupa de criança. Tratar pelo telefone 56-9498.

CALCEIROS (AS) — Precisam-se na Av. Bruxelas n.º 8-C — Bonsucesso.

COSTUREIRA — Precisa-se, de aprendiz com prática, na Rua André Cavalcanti n. 133 ap. 305 — Centro.

COLARINHEIRA interna, bastante prática, paga-se bem. Rua Haddock Lôbo 85, s. 1.

COSTUREIRA — Precisa-se, não precisa saber cortar. Rua Alvaro Ramos, 235. Bloco A, ap. 302 — Botafogo.

GRAVATEIRAS — Precisam-se fechadeiras e embainhadeiras. Rua Alvaro Alvim 21 — sala 307. Tel. 52-0751

MENOR c/ pratica de roupas feitas — Precisa-se. R. Plinio de Oliveira, 44-C — Penha.

OFICIAL DE PALETÓ sob medida, preciso. Rua Barão de Iguatemi, 340. Tel. 28-7605 — Praça da Bandeira.

OFICIAL de paletó, calceiras, ajudantes, preciso para loja ou a domicilio. Pago bem — Av. Democráticos, 719-D.

PRECISO costureira e ajudante, Av. Copacabana n. 583, sala 503.

PRECISA-SE de arremadeira, para calça e paletó. Av. Suburbana, 3 545 — Del Castilho.

PRECISO costureira, pag. bem. Constante Ramos, 131, ap. 907.

PRECISA-SE costureira para blusas e saias. Paga-se Cr$ 1 000,00. Estrada do Sapê, 345, casa 8, Turiaçu.

PRECISA-SE de um buteiro ou ajudante de buteiro. Rua Buenos Aires, 203. João, alfaiate.

PRECISA-SE de caseadeira p/ camisas e pijamas de homem, com prática. — Rua Antônio Bego, 1 011. Olaria.

PRECISA-SE ajudante p/ costura. 6 000,00, com prática — Favor não se apresentar sem competência. N. S.ª de Copacabana 1 302, ap. 503.

PRECISA-SE de um bom oficial de paletó, na Av. 13 de Maio, 47, grupo 2 105. Pede-se apresentar amostra.

PRECISAMOS urgente oficiais de paletó. Pagamos bem. Tratar Rua Joaquim Palhares n.º 609.

PRECISA-SE de uma boa contramestra com prática de confecções de senhora, passadeiras, acabadeiras e costureiras com prática de máquina industrial, não se atende por telefone, na Rua da Carioca, 40, 1.º andar.

BARB. - MANIC.

ALISADEIRA com grande prática de penteados, precisa-se, urgente. Rua Real Grandeza 282, sob. Botafogo.

ADMITO bom profissional de barbeiro. Rua Nicaragua n.º 295-C. Penha.

BARBEIRO — Precisa-se de um bom oficial para efetivo. Pago bem. Av. Brás de Pina, 2 293. Vista Alegre. Irajá.

BARBEIRO para efetivo. Pagam-se 60%. Rua José Mauricio n.º 315 — Penha.

BARBEIRO — Sabado, Cr$ 600,00, 30-3360. R. Itaú, 353 — Penha.

BARBEIRO — Precisa-se que seja bom e desembaraçado, p/ efetivo. Rua Escobar n.º 5-A. São Cristovão.

BARBEIRO — Precisa-se na Rua das Laranjeiras, 347-A, com máquina elétrica.

BARBEIRO — Precisa-se, que trabalhe bem, dou 60%. Rua Goiás, 534. Piedade.

BARBEIRO — Precisa-se, competente, que tenha máquina. Av. Cop., 581, s/l. 210.

BARBEIRO — Precisa-se, que seja bom profissional e de boa aparência, para efetivo. Tratar na Av. N. S.ª de Copacabana, 664, loja 2.

BARBEIRO — Precisa-se efetivo 60%. Rua Nabuco de Freitas, 173.

BARBEIRO — Precisa-se de um oficial efetivo. Av. Presidente Vargas, 3 715-F.

BARBEIRO — Precisa-se, na Rua Sig. Campos n. 219, — Copac.

BARBEIRO para efetivo. Rua Figueiredo de Magalhães, 700, Copacabana.

CABELEIREIRA — Precisa-se na Rua Jardim Botânico, 595 — Jane Cabeleireiros — Não precisa trazer freguesia.

CABELEIREIRO — Ensinamos em 3 meses, damos diploma. Matricula aberta das 19h às 22h. R. do Catete n.º 225, s/ 203, entrada R. Machado de Assis.

CABELEIREIRA competente precisa-se no Salão Imperial. — Av. Nazaré, 2 396. Anchieta

CABELEIREIRO precisa de ajudante com pratica. Rua Nilo Peçanha, 11, ap. 1. — Olinda.

CABELEIREIRO ou cabeleireira — Precisa-se, para trabalhar hoje mesmo, Rua Lino Teixeira, 104. Qualquer condução Jacaré.

CABELEIREIRA — Precisa-se de uma completa e uma alisadeira, na Rua Silva Gomes, 25. Cascadura.

CABELEIREIRO — Precisa-se de um que trabalhe bem. Avenida Gomes Freire, 803-A.

CABELEIREIRO — Bom profissional, oferecemos garantia — Catete, 329, sobrado, próximo do Largo do Machado.

CABELEIREIRO, a prof., cortes, pent. etc., precisa-se, R. Joana Angélica, 108, Ipanema. 27-6328. Garantia, comis., trat. c/ Abreu.

ENSINO manicura em 30 dias. Trat. das 14 às 16 e das 20 às 22h. de 2.ª a 5.ª-feira. R. Vol. da Pátria, 354, D. Nadi.

MANICURA — Precisa-se — Paga-se 50% com garantia. Rua Luiz Barbosa 64. Telefone 38-3030.

MANICURA — Precisa-se — Dá-se comissão ou garantia. Travessa da Paz n. 12 — Rio Comprido.

MANICURA, com boa aparencia, que trabalhe bem, precisa-se na Rua do Riachuelo, 257, loja-C. Pode começar hoje.

MANICURA — Precisa-se com prática e boa aparência. R. da Passagem 83, sala 201.

MANICURA — Precisa-se, c/ boa aparencia e referencias, na Rua Leopoldo n.º 22 — Andaraí.

OFICIAL de barbeiro, precisa-se para efetivo, na Avenida Prado Júnior, 237, Salão Berta. Copacabana.

PRECISA-SE de dois oficiais barbeiros, na Rua Joaquim Palhares, 266. Estácio

PRECISA-SE de oficial de barbeiro nôro e competente. Rua Domingos Lopes, 802 — Madureira.

PRECISA-SE cabeleireiro, c/ pratica. Rua Baldraco, 15 — Méier.

PRECISA-SE de 1 cabeleireira. Av. N. S. da Penha, 332 — Penha.

PRECISA-SE de alisadeira, que faça Marcel, para sexta e sábado, na Rua Marquês de Abrantes n. 226, sob.

PRECISA-SE de ajudanta de cabeleireira com prática. Tratar na R. Rainha Elizabeth, 85-A, Copacabana.

PRECISA-SE de manicura competente. Rua São Clemente, 49, 50% ou garantia.

PRECISA-SE DE MANICURA com prática. Geny Cabeleireira. R. Visc. de Pirajá, 318, loja 26. Centro Comercial de Ipanema.

PRECISA-SE ajudantes de cabeleireiro. Rua Capitão Rezende, 620-A — Méier.

PRECISA-SE de um bom oficial de barbeiro, na R. Conde de Bonfim, 696, 1. 1.

PRECISA-SE de alisadeira. Paga-se bem. Tratar na Av. Presidente Vargas, 3 173.

RIDAM CABELEIRO — Precisa-se com urgência de uma manicura com bastante prática. — Av. Suburbana, 9 320.

RUA BARÃO DE SÃO FELIX, 220, lj. 4 — Precisa-se de uma manicura e um barbeiro. Proximo à Central.

CHOFERES, MEC. E LANTERNEIROS

ELETRICISTA de automoveis competente. Precisa-se - Rua Nicarágua, 711, Penha.

ELETRICISTA DE AUTOMOVEIS — Precisa-se de um competente. Rua Dr. Manuel Teles, 74, Duque de Caxias.

CHOFER — Precisa-se, solteiro, com muita prática, de grande respeito, bem educado, boa aparência, para dirigir carro de luxo, hidramático hidraulico, para casal de fino trato. Tratar na Rua da Alfandega, 98-A, das 9 h 30 m às 10 h 30 m.

LANTERNEIRO ou meio-oficial, preciso. Mateos. Mariz e Barros, 1 061.

LANTERNEIRO — PRECISO — Meio-oficial. Rua Figueira de Melo, 162-A.

LANTERNEIROS — Paga-se bem ou dá-se empreitadas — Rua Major Avila, 271, S. Pena

LANTERNEIRO — 1/2 ofic. — Preciso. Rua Pedro Alves, 75.

LANTERNEIRO competente - Na R. Pedro Alves, 75. Pagam-se até 900 diários.

LANTERNEIRO — Preciso de oficial. Rua Propicia n.º 1, esquina de Souza Barros. — E. Novo.

LANTERNEIRO - Precisa-se competente. Rua João Torquato, 304. Bonsucesso.

MOTORISTA-AMADOR — Precisa-se de um, que apresente referencias. Avenida Graça Aranha, 19, 2.º andar, grupo 203. Tel. 22-7233.

MOTORISTA c/ boa refer., conhecendo varios serviços, oferece-se. Cartas p/ 30 222, na portaria deste Jornal.

MECANICO AUTOMOVEL — Precisa-se profissional competente para manutenção de um automóvel e dois caminhões em oficina de fábrica. Tratar na Rua Itapiru, 1 163, trazendo todos os documentos para admissão imediata.

MECANICO — Precisa-se na Rua Barão de Itapagipe n.º 216, fundos.

MOTORISTA — Precisa-se com prática para camioneta, minimo de 3 anos comprovada em carteira Apresentar-se na Rua Barão de Petrópolis, 347, Rio Comprido.

MOTORISTA CASA DE FAMILIA — Precisa-se pessoa habilitada, exigem-se referencias. Preferencia quem possa morar no emprego. Tratar Dona Carmem. Rua dos Andradas, 96, 14.º andar.

OFERECE-SE um motorista com 40 anos de idade e com 13 anos de carteira, para carro particular. Tel. 26-3133 — Julio.

PRECISA-SE de um lanterneiro. Paga-se bem. Rua do Lavradio, 185.

TORNEIRO—MECANICO. Precisa-se. Paga-se bem. Rua Felisbelo Freire, 798. Ramos.

SAPATEIROS

CORTADOR — Precisa-se c/ prática para sandália. - Rua Sirici, 544 — Marechal Hermes.

CORTADOR Luis XV e esporte, precisa-se. Rua do Catete n. 327, sob.

FÁBRICA DE SAPATO - Precisa-se de oficiais de Luiz XV para obra chuleada. Apresentar-se na Rua 24 de Maio n.º 266, sobrado. Rocha.

OFICIAL DE LUIS XV — Precisa-se, para obra tacheada. Cr$ 200,00. — Rua Senador Pompeu, 169.

PRECISA-SE de gigador p/ fabrica de calçados. Av. Arapogi, 436 — B. de Pina, tel. 30-5953.

PRECISA-SE de oficial de sapateiro, para consertos. Av. dos Democraticos n.º 719-C — Bonsucesso.

PRECISA-SE de acabador de balcão para limpeza de calçados, na Rua Bento Gonçalves n. 16 — Eng. de Dentro.

PRECISA-SE de um oficial sapateiro para fazer salinhos, solas XV e saltos novos — Preço de mão-de-obra a combinar. Rua Sampaio Ferraz, 25 — Estácio.

PRECISA-SE de um oficial sapateiro Luis Quinze. Paga-se bem. Av. Copacabana n. 581, loja 24.

PRECISA-SE de bons calxeiros para acabar obra no balcão. Paga-se à peça ou a combinar. Rua Barão do Bom Retiro, n. 942. — Engenho Novo.

PRECISA-SE de cortadores, chanfradores e viradores, obra esporte, na Rua Soares Neiva, 81, fundos, Nilopolis, Est. do Rio.

SAPATEIRO — Precisa-se de 1 que trabalhe bem, consertos em geral, que dê referências. Ordenado a comissão — Rua Barão de Mesquita n. 605-C.

SAPATEIROS MONTADORES LUIZ XV — Precisam-se bons — Paga-se bem. Rua General Caldwell, 274.

SAPATEIROS — Preciso de pespontador e solador. Luis 15. Av. Copacabana 542-203.

SAPATEIRO — Precisa-se de bons oficiais de Luis XV e pespontadores. Av. 28 de Setembro n. 223.

SAPATEIRO — Precisa-se de montadores para sandalias. Rua Silva Sousa, 3-B. — Olaria.

SAPATEIRO — Precisa-se, de virador e caixeiro de balcão, na Rua 24 de Maio n. 266 — Rocha.

SAPATEIRO — Precisa-se oficial de L. XV. Cr$ 700,00. Rua Siqueira Campos, 43, sala 918, Copacabana.

SAPATEIROS — Luis XV. Precisam-se. Tratar Av. Copacabana, 581, s/loja 224.

SAPATEIRO — Precisa-se de bons montadores de brotinho para montar e acabar. Paga-se bem, R. Montevidéu, 1 133 — Penha.

SAPATEIRO — Precisa-se de um bom pespontador, para tomar conta de uma bancada na fabrica de Calçados Três Irmãos. Rua Montevideu 1133. Penha.

SAPATEIROS — Precisam-se montadores, obras Luis XV, balcões, acabadores, pespontadores para casa. Paga-se bem. Rua Visc. Santa Isabel, 220, sob.

SAPATEIRO — Preciso de um frizador. Rua Apiaí, 142, esq. Lôbo Júnior, Penha Circular.

SAPATEIROS — Precisa-se de bons oficiais de Luiz XV, na Rua Senhor dos Passos, 13, sob. Obra chulieação. Paga-se bem.

SAPATEIROS — Precisam-se mais 4 oficiais Luis XV. Pagam-se até 675 o par, obra colada. Rua Dias Ferreira n 147-A — Leblon

SAPATEIRO — Dois montadores. Av. Castro Alves n.º 123. Parque Tiete — Caxias.

SAPATEIROS - Máquina Negra. Precisa-se de bons montadores e apontadores competentes, desembaraçados. — Rua Major Conrado n. 162, Cordovil. Tratar das 9 às 11 horas.

SAPATEIROS — Precisam-se caixeiro de balcão (peça Cr$ 10,00), virador-colador (9,50) e aparadeira menor. Rua da America, 215.

SAPATEIRO — Precisa-se p/ gerente oficina consertos, também se arrenda. Tratar na R. Matoso esq. Pça. da Bandeira — B. Jornais — Sr. Lainha.

VENDEDORES E CORRETORES

ATENÇÃO — Preciso p/ início imediato de vendedores c/ boa aparencia pref. c/ pratica. Av. Rio Branco 156, 12º, sala 1223.

PRECISAMOS de vendedores para cartões de Natal. Há possibilidades de retirada diária de 500 a 2 000 cruzeiros. Fornecemos mostruário. Aproveite suas relações entre amigos e parentes. R. Candelária, 78.

VENDEDORES — Livros, b/ apar., sal. fixo, 25 mil prt. — R. Alcindo Guanabara 17, sala 605.

VENDEDOR — Rapaz, aparência, prática, conhec. peças de rádio. Ed. Odeon, s/ 906.

VENDEDORES para subúrbios, conecas, urinóis, lampeões e miudezas, precisam-se — Av. N. S da Penha, 363-B.

VENDEDORAS — Para produtos femininos, fixo, comissão, ajuda de custo, garantimos para as efetivas, retirada acima de Cr$ 30 000,00 — Apresentar-se ao Sr. Julio, na Av. Copacabana, 702, sala 705, das 9 às 18 horas, com identidade e 1 foto.

VENDEDORES — Firma importante, bebidas finas, vinagre de vinho e miudezas em geral, precisa de 4 vendedores para Baixada Fluminense. Tratar na Av. João Ribeiro, 50, s. 401, Pilares, com Sr. Rodrigues.

VENDEDORES(AS) — Precisam-se para mercadoria de fácil aquisição. Paga-se bem. Tratar na Av. Almirante Barroso n. 90, sala 811, das 12 às 17 horas.

VENDEDORAS — Boa aparência, com muita prática de artigos de moda feminina — Precisam-se na Rua Gonçalves Dias, 35.

AMAS - ARRUM. E COPEIRAS

ATENÇÃO — Babás, copeiras, cozinheiras e empregadas para todos os serviços — Preciso de várias c/ cart. e refs. Ord. de 5 a 10 mil — Av. Copacabana n. 610, s/ 319. Tel. 57-2863.

ALERTA! — Arrumadeiras, cozinheiras. Bons salários. - Joaquim Silva, 123 — Lapa.

ARRUMADEIRA — Precisa-se com prática. Exigem-se referências. Av. Atlântica n. 2 740, ap. 202.

ATENÇÃO — Ofereço ótimas empregadas domésticas, efetivas e diaristas e faxineiro. Não tenha problema minha senhora. A Agência S. Judas Tadeu tem a emprega que deseja. — Tels. 57-7106 ou 57-0632.

ATENÇÃO — Preciso de várias empregadas domésticas. Ord. 7 000,00 a 15 000,00. Av. Copacabana, 796, ap. 504.

AMA-SECA GOVERNANTA - Precisa-se pessoa educada de respons. para menina 4 anos. Paga-se muito bem. Exige-se ref. R. Barata Ribeiro, 616 apt. 1 001.

ARRUMADEIRA — Cr$ 7 000,00. Procuramos uma copeira-arrumadeira com prática de serviço e boas referências. Rua Prudente de Morais, 1 441, ap. 803 — Ipanema. Só pessoalmente.

ARRUMADEIRAS — Precisam-se com pratica de hotel. Exigem-se referencias — Rua Ferreira Viana, 81.

ARRUMADEIRA — Precisa-se de uma com experiência e que dê referências. Pagam-se Cr$ 5 000,00. — Tratar na Rua Paulo César de Andrade, 106, ap. 201 — Parque Eduardo Guinle. — Laranjeiras.

ARRUMADEIRA — Precisa-se com boas referências. Tratar na Av. N. S.ª Copacabana, n.º 691, loja, com D. Jeannette.

ATENÇÃO! — Copeiras babás etc. Não percam tempo. Temos ótimos pedidos para efetivas, diaristas etc. Salário minimo de Cr$ 6 mil a Cr$ 8 mil. Tratar na (AED). Rua da Lapa n. 264.

ARRUMADEIRA — Precisa-se na Rua Prudente de Morais, 564, 4.º, ap. 402. Exigem-se documentos e referências. — Ord. Cr$ 3 000,00.

ARRUMADEIRA — Precisa-se em casa de familia. Apresentar-se Rua Artur Bernardes, 14, ap. 501 — Catete.

ARRUMADEIRA — Precisa-se de uma, ap. de casal. Av. Copacabana, 1 371, ap. 31. Paga-se bem.

ARRUMADEIRA — Precisa-se de uma que tenha também pratica de costura. Tratar na Rua Cupertino Durão, 48 — Leblon.

ARRUMADEIRA — Precisa-se, competente, para casa de familia de tratamento. Paga-se bem. Exigem-se referências e carteira. Tratar das 9 às 14 horas, na Rua Cosme Velho, 318.

ARRUMADEIRA - COPEIRA — Precisa-se de uma com prática, que traga referências. Pagam-se ..... Cr$ 5 000,00. Rua Soares Cabral, n.º 59, Laranjeiras. Tel. 25-4497.

ATENÇÃO — Paga-se bem à empregada para poucas pessoas. Rua Cruz Lima, 8, ap. 62, Flamengo. Urgente.

ATENÇÃO! — Ofereço empregadas domésticas, diaristas, 250,00; mensalistas de 4 a 10 mil. Agência Pedro Paulo, c/ fichario de informações, seguro t. a empregada que deseja. Tel. 57-4079.

ATENÇÃO! — Preciso empregadas domésticas, cozinheiras, babas, governanta e todo serviço etc., c/ carteira ou retrato. Ord. 6 a 13 mil. Av. N. S. de Copacabana, 796, sala 204.

ARRUMADEIRA — Precisa-se para casa de tratamento em Botafogo, pessoa séria, c/ referências e prática de roupas finas. — Tratar na Av. Rio Branco, 110, depois das 13 horas, c/ Sr. Alberto. (P

ARRUMADEIRA — Precisa-se com muita pratica das 9 às 14 horas, com referencias, na Rua Correia Dutra 144, telefone 25-0669. Catete.

BABÁ — Precisa-se competente, com prática de criança de 1 ano e também copeira arrumadeira. Ambas com referências. — Av. Atlântica 1 782, ap. n. 503. Paga-se bem. — Telefone 57-8147.

BABÁ — Precisa-se para 1 criança. Exigem-se carteira e referências. — Ord. Cr$ 4 500,00. R. Barão do Flamengo, 17, ap. 1 102. — Tel.: 45-0020.

BABÁ — Precisa-se de uma carinhosa para uma menina de 3 anos e 1 menino de 10 meses. Tratar tel. 47-0836, D. Vera. Necessário referências e bons antecedentes. Cr$ 7 000,00.

BABÁ para uma criança, pago bem. Rua Ministro Viveiros de Castro, 62, ap. 801.

BABÁ — Precisa-se de uma para cuidar de duas crianças paga-se muito bem. — Tratar pelo tel. 37-6299. Fornecendo referencias.

BABÁ — Preciso, urgente, de 1 até 17 anos. Educada, p/ tomar conta de criança de 2 anos. Apresentar-se na Rua Voluntárias da Pátria, 389, ap. 622 — Botafogo.

BABÁ-ARRUMADEIRA — Precisa-se, com referências, de uma babá-arrumadeira, para familia com duas crianças, com folga a combinar. Paga-se bem. Tel. 36-4140.

BABÁ — Precisa-se, com prática, educada, asseada, para 2 crianças. 8 000,00. R. Joaquim Nabuco, n.º 150, ap. 403.

BABAS E COPEIRAS - Precisa diversas. Empregos de 5 a 10 000,00. Av. Copacabana, 534, ap. 402. Telefone 37-7191.

BABÁ — Precisa-se na Rua Marquês de Abrantes, 56, ap. 1.106, tel. 45-4779.

BABÁ — Preciso. Pago bem. Tratar tel.: 46-1608. Quero referências.

BABÁ — Precisa-se de uma com prática. Paga-se bem — Rua Belfort Roxo 316, ap. n.º 1 004. Copacabana.

BABA' — Precisa-se c/ boa aparência e bastante prática para cuidar de duas crianças (uma de um ano e outra de dois meses) — Não lava nem passa roupa. Paga-se bem. Exigem-se referências, na Rua Rainha Guilhermina n. 30, ap. 201. — Leblon.

BABA' — Precisa-se uma que dê referencias. Tel. 27-8707.

BABÁ — Precisa-se de uma para cuidar de criança de um ano, em casa de pequena familia. Ordenado, para começar, Cr$ 3 500,00. R

PRECISA-SE de uma cozinheira com prática de pensão, na Rua São Clemente n. 403.

PRECISA-SE de rapaz que entenda de cozinha, com prática de balcão. Tratar na cantina, próximo ao armazém 24, na Avenida Rio de Janeiro. Cais do Pôrto.

PRECISA-SE de cozinheira p/ casal e arrumar apartamento Rua Marquês de Abrantes, n. 126, 6.º andar. Ordenado Cr$ 5 000,00.

PRECISA-SE ótima cozinheira para um casal e também para passar roupa, 4 000,00. — Rua Cachambi, 312, Méier.

PRECISA-SE de empregada domestica, c/ pratica de cozinha. Exigem-se referencias — Paga-se bem. Tratar na Rua São Salvador, 38, ap.306. Flamengo.

PRECISA-SE de cozinheira para casa de casal, que saiba também lavar. Paga-se bem. Tratar na Rua Coame Velho, 315. Telefone: 43-0221.

PRECISA-SE de môça ou 1 senhora, que saiba cozinhar, e arrumar, para casal, Rua Mesquitela n. 20, ap. 201 — Ramos.

PRECISA-SE de uma cozinheira, para botequim. Tratar Av. Paulista, 5 — Caxias. Esta Avenida fica na D. Caxias.

PRECISA-SE de cozinheira, para pequena pensão. Rua Barata Ribeiro, 740. Telefone 36-4193.

PRECISO cozinheira c/ prática de pensão. R. Riachuelo n.º 111, casa 1.

PRECISA-SE uma ajudante de cozinha com prática para restaurante. Rua dos Inválidos n.º 126.

PROCURA-SE cozinheira trivial fino. Praia do Flamengo, 344, ap. 1.

PRECISA-SE de cozinheira, para botequim, que saiba cozinhar bem, na Rua da Gamboa, 145.

PRECISA-SE de cozinheira para trabalhar em bar, na R. Barão de Bom Retiro 82

PRECISA-SE de empregada que saiba cozinhar bem para ser única empregada em apartamento de casal. Paga-se bem. Exigem-se referências. Tratar de 10 às 12 horas. Sousa Lima n. 138 — ap. 604.

PRECISA-SE de um cozinheiro, com pratica de minuta, restaurante Mercadinho Azul — Av. Copacabana, 791, boxes ns. 7 e 8.

PRECISA-SE cozinheira, senhora de preferencia, com referencias. Paga-se bem. Telefone 33-0376.

PRECISA-SE de cozinheira do trivial fino, na Rua Fonte da Saudade, 140. Exigem-se referencias. Ordenado Cr$ 7 000,00.

PRECISA-SE de uma cozinheira para restaurante, na Estrada Intendente Magalhães n. 845-B.

PRECISA-SE de cozinheira, para familia estrangeira, casal e duas crianças. Telefones 37-8823 e 47-5408, ou Rua Leonio Correia, 207 — Leblon.

PRECISA-SE empregada para cozinhar e lavar para um casal sem filhos. Av. Copacabana, 649.

PRECISA-SE de uma cozinheira para trabalhar em botequim, das 8 às 14 horas — Tratar na R. Almirante Alexandrino, 328, S. Teresa.

PRECISA-SE de uma cozinheira de forno e fogão para casal sem filhos, na Rua Correia Vasques n. 34, ap. 402 — Estácio. Com referências. Ordenado a combinar.

PRECISA-SE de uma cozinheira que dê referências e que durma no emprêgo, na Av. Rui Barbosa, 408, 6.º.

PRECISA-SE de cozinheira, que lave e passe e durma fora, na Rua Xavier da Silveira n. 99, ap. 401.

PRECISA-SE de cozinheira — Paga-se bem, na Rua General Ribeiro da Costa n.º 214, ap. 901. Leme. Tel. 36-1863.

PRECISA-SE de cozinheira. Paga-se bem. Tratar na Av. Visconde de Albuquerque n. 974 — ap. 401 ou pelo telefone 27-7237.

PRECISA-SE empregada que saiba cozinhar e mais serviços três pessoas pequeno apartamento e que durma no emprego. Ordenado Cr$ 4 000,00. Pedem-se referencias — Rua Cupertino Durão, 60, ap. 402. Leblon. Telefonar p/ 27-0609.

LAV. - PASSAD.

LAVADEIRA — Precisa-se p/ lavar e arrumar, Rua Baturité n. 36 — Bonsucesso. 4 000,00.

LAVADOR — Precisa-se, na Rua Cordovil, 130 — P. de Lucas.

PASSADORES — Precisa-se de passadores com pratica de confecções de roupas de homens. Tratar na Rua Pereira Landim, 54 (Ramos).

OFERECE-SE passadeira lavadeira, diarista, 37-5533.

LAVADEIRA engomadeira — Precisa-se, pequena familia. Paga-se bem. R. Maria Amália, 101. Tel. 38-9392.

PRECISA-SE de uma lavadeira para 2 ou 3 dias em casa de familia. Pedem-se referencias. Rua D. Mariana, 73, Botafogo. Tel. 46-3176.

PASSADEIRAS (OS). Lavanderia — Precisa, competentes. Paga bem. Rua Constança Barbosa, 37-A — Méier.

PASSADOR — Hoffimista — Precisa-se com pratica em confecções. Rua Buenos Aires, 343.

PRECISA-SE de duas empregadas, uma passadeira e uma cozinheira, na Rua Gravatai n. 23.

PRECISA-SE lavadeira e passadeira três vezes na semana — Cr$ 320,00, por dia. Exigem-se referencias. Telefone 46-8279.

PASSADOR p/ máquina precisa-se, lugar efetivo. — Rua João Romariz, 209. Ramos.

TINTURARIA — Passadeira com prática de brim e vestidos. Rua General Rosa 449. Tel. 28-9729. P. Saena Pena.

TINTURARIA — Precisa-se de passador, com prática, p/ máquina, e de passadeira p/ ferro. Rua 24 de Maio, 135.

TINTURARIA — Precisa-se passadeira com prática. Rua Domingos Lopes, 815 — Madureira.

TINTURARIA — Lavador precisa-se, prática de máquina e saiba passar. Av. Ernani Cardoso, 20, Cascadura.

TINTURARIA na Rua Santiago, 380, Penha, precisa de lavador e passadeiras. Telefone 30-6943.

TINTURARIA — Precisa-se caixeiro para rua com prática. Exigem-se referências. — Tratar na Rua 24 de Maio n.º 965.

TINTURARIA — Precisam-se 3 passadeiras e passador — Pagam-se Cr$ 40,00 o costume. Rua Gonzaga Bastos, 218, Tel. 28-3121.

TINTURARIA — Precisam-se passadeiras. Tel.: 32-4830.

TINTURARIA — Precisa-se de oficinista. Av. 25 de Setembro, 562.

TINTURARIA — Precisa-se de uma passadeira de vestidos e brim, na Rua do Riachuelo n. 191.

TINTURARIA — Precisa-se de oficinista. Rua Ana Neri, 682. S. Fco. Xavier.

DIVERSOS

ATENÇÃO! — 5 vagas, serviço fácil e honesto, moças e senhoras. Rua Maria Freitas 134, sala 314. Madureira, sala 209.

AUXILIAR DE BALCÃO — Precisa-se de um com bastante pratica de armarinho por atacado, seja reservista e tenha boa letra. Favor não se apresentar quem não estiver nas condições. Tratar na Rua da Alfandega, 304 — Sr. Felipe.

AJUDANTE DE FORNO Precisa-se com pratica para padaria na Rua Coração de Maria n.º 101.

ACOMPANHANTE — Precisa-se para senhora enferma. João Afonso, 43 — Botafogo.

ACOMPANHANTE — Precisa-se em casa de familia de tratamento de um acompanhante para senhor docente, que seja educado e dê referencias. Rua Almirante Saddock de Sá, 74. Ipanema.

AUXILIAR — Precisa-se — 30 a 40 anos, seja motorista amador, educado, curso, tenha noções de vendas. Posso dar referências e documentos em ordem, salário inicial Cr$ 18 000. Rua Quitanda, 67, 6.º, s-603/5. Atende-se das 9 às 11 horas.

AOS NEGOCIANTES e comerciários da Zona Sul. Ganhe de 20 a 100 mil s/ prejuizo de sua ocupação normal. Tratar Armazém Globo, das 8 às 20 h. R. S. Clemente, esquina c/ Real Grandeza, c/ Amazonas.

ACOMPANHANTE - ENFERMEIRA — Precisa-se para um senhor de idade, durante a noite. Ordenado Cr$ 8 000,00. Rua Montenegro, 242, ap. 202. Ipanema.

A RAPAZ educado com referencias, casa de familia, comida e casa, 4 000 mensais, folga semanal. Farani, 33.

AJUSTADOR — Precisa-se para fabricação de maquinas leves de precisão bons profissionais. Avenida Itaoca, 1087-A — Bonsucesso.

AJUSTADOR MECÂNICO c/ pratica. Av. P. Vargas, 417-A, sala 1310.

APRENDIZ de impressor — Precisa-se um de menor idade. Rua Acre 47, 6.º andar, sala 612.

AJUSTADOR mecânico, preciso. Constituição, 33, 2º.

AUXILIAR caixa, môça ou rapaz. Urgente. 18 000, com boa aparência e prát., na Av. Pres. Vargas, 529, 18.º, TED.

BALCONISTA — Moça maior ou menor, c/ prát. armarinho criança. Rua Alcindo Guanabara, 17, s/ 603.

BALCÃO DE PADARIA — Caixeiro para balcão de padaria, precisa-se de um, c/ pratica. Av. Salvador de Sá n.º 194 — Estacio.

BALCONISTA c/ primário até 25 anos, tratar das 13-15 horas, c/ D. Marta. 7 de Setembro 63, 7.º.

BALCONISTA, moças rap. — Carmo, 5, 2.º, sala 6.

BOMBEIROS HIDRAULICOS — Firma construtora necessita de bombeiros para construção civil. Pedem-se referencias. Tratar na Av. Nilo Peçanha, 12, 5.º, s/s 323/324.

BALCONISTA — Precisa-se 1 maior c/ prática de balcão de gêneros alimentícios — Tratar das 8 às 10 h. Rua Imperatriz Leopoldina n. 24 — Praça Tiradentes.

BALCONISTAS. Precisam-se com prática para lojas no Centro e bairros. Tratar com D. Maria Helena. Av. Rio Branco n. 128, s/ 1 311.

BOYS — Preciso urgente, de 3 c/ 14/16 anos de idade. Rapaz bem ativo. Vir de paletó e gravata. 7 000. Av. Pres. Vargas, 529, 18.º TED

BALCONISTAS — Precisamos de cinco elementos, de boa apresentação, para trabalhar no Centro. Ord. 13 000. Av. Pres. Vargas, 529, 18.º. TED

BALCONISTA — Boa aparencia, com pratica, Cr$ .... 14 000,00 e comissões. Rua Santa Luzia, 732, 12.º and., sala 1 209 — Agencia "OG".

BOYS — Precisamos cinco, com alguma pratica de serviços externos e internos — Rua Santa Luzia, 732, 12.º and., sala 1 209 — Agencia "OG".

BALCONISTA SAPATARIA — Precisa-se extra ou efetivo. Rua Sidônio Pais, 13. — Cascadura.

BALCONISTAS-CAIXEIROS— Procuram-se para casa de frios. Apresentarem-se com muita pratica e referências. Av. Copacabana, n.º 86, Bom Apetite.

CARPINTEIRO — Precisa-se com urgencia um carpinteiro com pratica. Procurar o Sr. Manoio. Rua S. Clemente, 72 — Botafogo.

COBRADOR — Com salário fixo e diária para passagem de 25 a 35 anos, com carteira profissional e referências. — Apresentar-se na Rua Rodrigues dos Santos, 143 — Estácio de Sá.

CAIXA — Precisa-se 1 com prática de armazém na Rua Barão do Bom Retiro, 633-A — Pedem-se referências.

COPEIRO — Precisa-se de um bom copeiro que tenha bastante pratica em sanduiches e bar. Tratar na R. Carlos Gois, 263, em frente ao Cinema Leblon.

CAIXEIRO — Precisa-se com bastante prática de bar americano, na Rua Arquias Cordeiro, 346 — Méier.

CAIXA com alguma experiencia de contas. Preciso na Rua Licinio Cardoso, 13-B. Tratar das 13 às 18 horas no local.

CASAL — Precisa-se c/ filhos, cozinheira, ele horta e criação. Rua Sacadura Cabral n. 81. 43-8944. D. Rosa.

CASEIRO — Jardineiro para casa de familia, eventualmente casal (cozinheira) terá bom emprego. Apresentar-se com referencias na Avenida Rio Branco, 47, 3.º andar. Sr. Luigi.

CORTADOR GUILHOTINA — Precisa-se, competente, para Off-set. Rua Felisbelo Freire, 671 — Ramos. Grafica Lord.

CARPINTEIRO — Preciso de um, para instalações comerciais. Trav. Figueira de Melo, 5. Sr. Oscar.

CASAL — Precisa-se de casal com boa aparencia, de preferencia sem filhos, dando boas referencias, para trabalho de casa e pequena jardinagem, em otima fazenda na Via Dutra, perto do Rio de Janeiro. Telefonar para 37-8773.

COPEIRO — Precisa-se com prática para bar. Rua Visconde de Pirajá 497-B.

CHEFE DE VENDAS — Conceituado laboratorio deseja elemento experimentado, de preferencia motorizado, com pratica de vendas para chefiar departamento. Apresentar-se devidamente credenciado na Rua Sá Freire, 69, sob. dias uteis no horario de 8h 30m às 12, ou de 16 às 18 horas.

CASAL CHACAREIRO — Preciso para sitio. Rua Senador Dantas, 71.

CASAL — Precisa-se para casa de alto tratamento, sendo ela cozinheira e ele copeiro e serviços de limpeza. Exigem-se referencias. Ordenado Cr$ 16 000,00. Rua Senador Pedro Velho, 120. Tel. 23-7601

COBRADOR c/ pratica 20 mil. Tel. 23-8910. D. Dulce.

COPEIRO — Precisa-se na Avenida Atlântica 3 564. Bar Marrocos.

COBRADOR — c/ ginásio, b/ apar, podendo dar c/ fiança 200 mil. R. Alcindo Guanabara, 17, s/ 603.

CAIXEIRO — Com alguma pratica de restaurante, precisa-se, na Rua Conde de Bonfim, 1 285-A.

CHEFE OFICINA, grande pratica aços e ferros, 30 000 60 000 — Av. Rio Branco 131, sala 209.

CARPINTEIROS — Real Instaladora Ltda. — Rua Basilio da Gama, 67, Abolição.

CONFEITEIRO — Precisa-se profissional competente, com documentação necessária. — Tratar na Avenida 28 de Setembro, 266.

CAIXEIRO c/ prática. Precisa-se, de preferência solteiro, pode residir no local para trabalhar em padaria. Estr. Jacarepaguá n. 680-C.

CAIXA com prática, que dê referências, para padaria. Precisa-se. Rua Visconde de Pirajá n.º 278.

CARPINTEIRO de esquadria — Empreiteiro — Precisa-se, competente obra de luito — Tratar na R. Senador Dantas, 20, s/ 1 407, das 18 às 19,30 horas.

COPEIRO — Precisa-se de um, com referências, que fale também espanhol. — Tratar na Avenida Atlântica, 2806, ap. 201.

DISPOMOS de vagas para: secretárias — esteno - datilógrafas, operador Ruf, escriturários, na Rua Alcindo Guanabara n. 15, grupo n. 1 002.

DESENHISTAS - ARQUITETO — Rapaz c/ boa apresentação p/ firma no Centro. Ord. 18 000. Av. Pres. Vargas, 329, 18.º. TED.

DESENHISTA — Mecânico, p/ S. Cristóvão. Inicial 25 000 — Pode ser recém-formado. Av. Pres. Vargas, 529, 18.º. TED

DOBRADORES — Precisa-se, para maquina CUNDAL, tres dobras. Rua Leandro Martins n.º 72 — Centro.

ESTOFADOR — Precisa-se, Rua Candido Benicio, 319 — fundos — Jacarepaguá.

ESTOFADOR — Preciso urgente. Rua Figueiredo de Magalhães 741, loja G.

ESTOFADOR — Precisa-se. Rua Pedro Americo, 42.

EMPREGO — PORTEIRO PARA BOATE — Que tenha longa prática — Precisa-se urgente. Exigem-se credenciais. Rua México n. 70, sala 904. Das 10 às 12 horas.

EMPREGADO — Precisa-se com prática de balcão de padaria, na Rua Apiaí, 9, Penha Circular. Exigem-se referências.

EUROPEU, falando francês e português, espanhol e inglês boa apresentação e referências, procura atividade comércio ou indústria, meio expediente. Cartas para o n. AC—79. na portaria dêste Jornal.

EMPREGADO — Precisa-se, procurar o Sr. Ramos, na Rua Farani, 29. Botafogo.

ESTOFADOR — Precisa-se de bom oficial competente. Rua do Catete, 47.

EMPREITEIRO DE LADRILHEIRO COM REFERENCIA — Precisa-se para serviço de azulejamento e ceramica — Tratar na Cia. Morais Rego, Rua Visconde de Inhaúma, 134, 5.º andar, salas 505/12, somente das 14 às 16 horas. Sr. Carlos.

ENCERADORES E FAXINEIROS — Precisam-se, com pratica e referencias. Rua Ferreira Viana, 81.

EMPREITEIRO DE FERRO E FÔRMA — Precisa-se de um registrado no IAPI, para edifício de 4 pavimentos em Bonsucesso. Tratar na Rua Evaristo da Veiga, 16, Grupo 804, c/ Dr. Mesquita, das 17 horas em diante. Apresentar relação de serviços executados.

FABRICA DE MOVEIS na R. 24 de Maio n. 275 precisa de marceneiros.

FARMACIA — Precisa-se rapaz com muita pratica. Exigem-se referencias. Rua do Acre, 38.

FÁBRICA DE MÓVEIS — Precisa-se de lustradores e lixadores. Av. Suburbana n.º 8 996.

FOTOGRAFO RETOCADOR DE NEGATIVOS — Precisa-se. Av. Rio—Petropolis, 1 673, sobreloja, em Caxias.

GARÇOM com prática restaurante, precisa-se. Rua Teófilo Otoni, 71.

GARÇOM — Precisa-se, para fazer as folgas nos domingos, e cozinheiro também. Tratar na Rua Barão de Iguatemi, 196-A — Praça da Bandeira.

GARÇOM — Precisa-se na R. Marechal Floriano, 2 081. Restaurante Nino — Nova Iguaçu.

IMPRESSOR Minerva, Rua João Xavier, 11-A, Maria da Graça, esquina de Av. Suburbana.

IMPRESSOR para maquina Minerva — Procura-se na Rua Joaquim Palhares, 73.

IMPRESSOR maquina Minerva — Precisa-se na Avenida Venezuela, 27, sala 223.

INSTALADOR de ar condicionado. Preciso, urgente. Salario e comissão por tarefa. Av. Pres. Vargas, 329, 18.º. TED.

IMPRESSOR para maquina Fenix (impressão e corte vinco). Rua Lavradio, 133.

IMPRESSORES — Precisam-se minervistas. Rua Presidente Barroso, 138.

IMPRESSOR — Precisa-se para maquina Victória, que seja competente. Tratar na Av. Salvador de Sá, 193. Paga-se bem.

IMPRESSOR — Precisa-se — Competente, para maquina Minerva. Rua Senador Alencar, 157, loja — S. Cristóvão.

LUSTRADORES — Precisam-se com bastante pratica na fabrica de moveis da Rua Cordovil, 244. Parada de Lucas

LADRILHEIROS — Precisamos de profissionais competentes. Rua Araujo Porto Alegre, 70, s/ 602.

LUSTRADORES — Precisam-se para fab. de moveis, para obra de fino acabamento, inclusive mogno. E' favor não se apresentar quem não estiver em condições. Tratar na Av. Salvador de Sá, 173. Estacio.

LADRILHEIROS — Cia. construtora precisa, com bastante prática, para trabalhar na Barra da Tijuca. Tratar na R. México, 148, sobreloja, grupo 101.

LADRILHEIRO empreiteiro - Precisa-se, competente. Tratar na R. Senador Dantas, 20, s/ 1 407, das 13 às 19,30 h.

LUSTRADORES — Precisam-se bastante competente p/ obras de fino acabamento. Tratar pela manhã com o Sr. Bruno. Av. Guilherme Maxwell, 226-B.

MENOR — Precisa-se, com prática de sapataria. Tratar na Rua do Catete n.º 351, loja.

MOÇA — Precisa-se, maior, ativa e desembaraçada com prática, que saiba chefiar secção em laboratório farmaceutico. Rua Barão de Mesquita n.º 477.

MOÇAS com prática de balcão de biscoitos. Av. Copacabana, 791 — Felicio.

MOÇAS precisam-se, paga-se salário. Ministro Edgar Romero, 903, sob. Vaz Lobo.

MENORES — Precisa-se, boa aparência. Tratar na Rua Fco. Serrador, 90, 6.º, s/ 602.

MÔÇA — Secretária. Preciso urgente de 4 com ótima apresentação, sabendo bater a máquina. Ord. inicial 22 mil. Apresentar-se na Av. Pres. Vargas, 529, 18.º. TED.

MENOR — 15 a 17 anos, precisa-se, educado, fazer limpeza, possa dar referências. Salário Cr$ 6 000. Só se atender com carteira, documentos, 12 às 13 horas. Rua da Quitanda, 67, 6.º, sala 603.

MÔÇA — Secretária, falando um idioma. P. ótima firma. Tendo redação propria. Ord. 35 000. Apresentar-se na Av. Pres. Vargas, 529, 18.º. TED.

MOÇA recepcionista. Menor ou maior. P/ atender telefones c/ muita conversa, bem ativa. Ord. 3/15 000, na Av. Pres. Vargas, 529, 18.º. TED.

MARCENEIROS — Precisa-se de alguns, com prática de instalações comerciais em geral, inclusive balcões-frigoríficos. Rua São Luis Gonzaga, 719, S. Cristóvão.

MARCENEIRO — Precisa-se, bastante competente. Paga-se bem. Tratar com o Sr. Bruno na Av. Guilherme Maxwell, n.º 226-B, pela manhã.

MENOR — Magazin Segadaes precisa de um com boa aparencia. Tratar com carteira profissional na R. Uruguaiana, 23 e 25, com Sr. Jorge.

MOÇA — BALCONISTA — Magazin Segadaes precisa de uma com bastante pratica de vendas. Favor não se apresentar quem não estiver em condições. Exige-se pratica comprovada em carteira profissional. Tratar na Rua Uruguaiana, 23 e 25, com Sr. Jorge.

MENOR — Precisa-se para aprendiz de impressão. Rua Santana, 73, s/loja 206.

MENOR — Aprendiz desenhista. Admite-se menor com instrução primária para aprender desenho em setor especializado de fábrica. Tratar na Rua Itapiru, 1 163. Pede-se a presença do responsável.

MARCENEIROS — Precisa-se de marceneiro na R. João Romariz n. 195 — Ramos.

MOÇAS — Fabrica de bolsas precisa com pratica de acabamento em bolsas finas para senhoras, em tecido plastico. Rua dos Inválidos, 158-A — Tel. 32-5534. Só se apresentar com pratica.

MENOR — Precisa-se para trabalhar em balcão de cafezinho. Tratar na Rua Barão de Mesquita, 1 041.

MASSAGISTA — HOMEM — Precisa-se de um. Termas da Associação Cristã de Moços. Rua da Lapa, 86, 3.º andar — 52-6845.

MECANICO DE TELEVISÃO — Precisa-se de um, com pratica em consertos, para serviço externo. Rua da Lapa, 2.

MOÇA, com pratica de balcão — Precisa-se, na Av. Copacabana, 1 150-B.

MOÇAS — Precisam-se 3. R. Senador Pompeu , 26, sob.

MENOR com boa letra, para escritório. Rua Carolina Machado, 478, 2.º andar. — Madureira.

MOÇA OU RAPAZ desembaraçados. Apresentar-se até às 9 horas. Rua Luis Gurgel n. 35, fundos, 103 — Pilares.

MENORES — Precisam-se — Rua Santiago, 399-A.

MARCENEIROS — Precisam-se, para obra fina sob encomendas, moveis finissimos, bons salários com prêmios nas obras. Rua São Gabriel, 318-F. Cachambi. 29-7163.

MENOR COM PRATICA DE ARMAZEM — Precisa-se na Estrada Vicente de Carvalho n. 340-B.

MECANICO DE GELADEIRAS — Precisa-se competente. Rua 24 de Maio, 490.

MARCENEIROS — Precisam-se com bastante pratica na fabrica de moveis da Rua Cordovil, 244. — Parada de Lucas.

MENOR — Precisa-se, para trabalhar em botequim. Rua Bandeira de Gouveia, 6, — Rocha.

MÔÇA MENOR, que saiba ler e escrever, precisa-se para serviço de oficina. Apresentar-se com referências, na parte da tarde, na R. Siqueira Campos, 43, sala 420.

OFERECE-SE um rapaz trabalhar à noite, pratico salgadinhos, ajudante de cozinheiro ou copeiro. Tel. 36-4060. José.

OPERÁRIOS — Preciso urgente de mecânicos ajustadores marceneiros, torneiro mecânico, pedreiro, mecânico soldador, folheador. Paga-se bem. Tratar na Av. Pres. Vargas, 529, 18.º. TED.

PRECISA-SE mecânico de refrigeração. Rua Apiacas, 520 — Largo da Taquara. Jacarepaguá.

PRECISA-SE lavador de carro, com prática. Exigem-se referências. Tratar na Rua Pompeu Loureiro, 120.

PRECISO ladrilheiros. Rua Pereira Franco, 1, com Pres. Vargas.

PASTELEIRO - LANCHEIRO — Rua dos Romeiros, 73.

PRECISAM-SE caixeiros com prática, que tenha responsabilidade. Av. Copacabana, 791 — Felicio.

PRECISA-SE um rapaz que saiba trabalhar em café e de preferência que saiba fritar peixe e ovos. R. Sacadura Cabral, 169-A.

PRECISA-SE de um rapaz para trabalhar em bar, Rua Gonzaga Bastos, 167

PRECISA-SE de um copeiro, prático, com boa aparencia, boas referências, na Avenida 28 de Setembro, 409.

PRECISA-SE DE GAROTOS, de 14 a 15 anos, para serviços de rua e pequenos trabalhos em casa de familia. Dorme no emprêgo — Vir acompanhado de responsável para tratar. Barão de Mesquita, 692-A.

PRECISAM-SE babá e cozinheira, casal, 6 000 cada. 7 Setembro, 63, 1.º andar — 52-1595.

PRECISA-SE governanta para uma clinica, mais 2 ajudantes. 7 Setembro, 63, 12.º — 52-1595.

PEDREIRO — Precisa-se. R. Mendes Aguiar, 167 — Cascadura.

PRECISA-SE garoto de 13 a 14 anos, para serviço em casa de familia, com casa e comida. Paga-se bem. Rua Conde de Bonfim, 234.

PRECISA-SE de pedreiros. R. Rocha Miranda, 629.

PRECISA-SE menino 14 a 15 anos, para serviços domesticos. Rua General Caldwell 191 — Central.

PADARIA — Precisa-se de um ciclista, que tenha prática de balcão e durma no local. Exigem-se referências. Estrada Velha da Pavuna n. 840-A — Inhaúma.

PRECISA-SE de carpinteiros de formas, que sejam competentes. Tratar na Rua Uruguai, 139, c/ encarregado.

PRECISA-SE de um garçom com prática, no Café e Bar Rio Alva Ltda. Rua Riachuelo n. 380-A.

PRECISA-SE de oficiais de bombeiro hidráulico. Tratar na Rua dos Inválidos, 144, c/ A-1.

PRECISA-SE de ajudante de folheador com bastante pratica para fábrica de móveis, na Rua Felisbelo de Assis, 427. Maria da Graça.

PINTORES profissionais — Precisam-se. Rua Conde de Bonfim, 964.

PINTOR — Precisa-se. Av. Copacabana, 613, ap. 702.

PRECISA-SE de um menor, de 16 a 17 anos. Av. Oliveira Belo, 480-E — Vila Jardim da Penha.

PRECISA-SE de polidores e esmerilhadores metalúrgicos na Rua Panama n.º 73 — Penha.

PRECISA-SE menino p/ limpeza. Rua 7 de Setembro, 81, sala 302.

PRECISA-SE de empregado para todos os serviços internos e fazer entregas em carrinho de mão, colchões e móveis. Rua Mariz e Barros n.º 652-A.

PRECISA-SE de encarregado competente para fábrica de móveis, de um marceneiro e de um maquinista, na Rua General Pedra n. 113.

PRECISA-SE de môças menores para café em pé, com boa aparência, bastante prática. Rua Alexandre Mackenzie n. 9-C — Centro.

PRECISA-SE de carpinteiro para concreto armado. Tratar na Av. Presidente Vargas n. 417-A, sala 409.

PRECISA-SE de torneiro de madeira e instalador. Rua Alvaro de Miranda, 243 — Pilares.

PEDREIRO — Precisa-se na Lua Maringá 461. Praça Seca.

PRECISA-SE de 2 rapazinhos para vender balas, doces em ponto certo. Casa e refeição. Tratar na Rua Castro Alves, 167. Méier.

PEDREIROS — Preciso, pago diaria com cama e mesa — Tratar Estrada do Magarça, 5 078 — Bonde Pedra — Campo Grande.

PRECISA-SE de serventes na Rua Gustavo Sampaio, 29, Leme. Comparecer às 9 horas.

PRECISA-SE de marceneiros para trabalhar em armários embutidos. Rua Marechal Jofre, n.º 291, Grajaú.

PRECISA-SE de um empregado de bar com pratica de garçom, na Rua Santo Amaro 83-A — Catete.

PRECISA-SE de um menor para trabalhar em cafezinho. Rua Senador Vergueiro, 114-B, com Antônio Pinto no bar.

PEDREIROS — Obra, na R. Conde de Bonfim, 473. Bom salario.

PINTORES — Precisamos de profissionais competentes — Rua Araújo Pôrto Alegre, 70, sala 602.

PRECISA-SE de um serralheiro colocador na Rua 25 de Março n.º 4, em S. Cristovão.

PRECISA-SE moço, serviços gerais escritório, com prática. — Catete, 144.

PRECISA-SE de carpinteiro na Rua Gustavo de Andrade, esquina da R. Monsenhor Félix, em Irajá.

PRECISA-SE um pintor a pistola. Rua da Gamboa n. 118, das 7 às 8 horas.

PRECISA-SE de môça maior com prática de balcão na venda de modas e perfumaria. Apresentar-se ao Sr. Nélson, Centro Comercial de Copacabana, 581, loja 2.

PADARIA — Precisa-se com pratica de balcão, que saiba andar de bicicleta. Rua Bela n.º 90-A.

PRECISA-SE de um oficial serralheiro — Rua Panamá, 75 — Penha.

PRECISA-SE de um empregado com prática de botequim — Apresentar-se na R. Escobar n. 86 — São Cristóvão.

PRECISA-SE de um empregado com prática de botequim — Apresentar-se na R. Aristides Lôbo n. 246-B. — Largo do Rio Comprido.

PRECISA-SE de marceneiro, na Rua Senador Vergueiro n. 79, procurar o Sr. Alfredo Espanhol.

PRECISA-SE menor para entregas de padaria. R. Viana Drumond, 59. — Grajaú.

PRECISA-SE de rapazes que tenham muita prática de laticínios para trabalhar em balcão, que morem no Centro ou na Zona Sul. Tratar com o Sr. Cotrim, na Av. N. S. de Copacabana 1 378-A das 7 h 30 m às 12 horas.

PRECISA-SE de um menor c/ prática de botequim — Rua Magalhães Castro, 300. Telefone 29-2603.

PRECISA-SE de maquinista-tupieiro para fábrica de moveis, na Rua Carolina Machado, 904. — Osvaldo Cruz.

PRECISA-SE de um meio-oficial de ourives. Tratar com Sr Heitor, Rua Domingos Lopes, 460, ap. 101, terreo. — Madureira.

PRECISAMOS de ferreiro-soldador (eletrica) e soldador-serralheiro. Apresentar-se c/ documentos na Rua Nabor do Rego, 760. Ramos. Telefone 39-9136. Falar com o Sr. Lima.

PRECISAM-SE duas operarias maiores, fabrica de bebidas, com pratica rotular e selar. Rua da Liberdade, 40. Cancela.

PRECISA-SE para confeitaria e secão de frios, uma môça com bastante prática, que saiba também fazer contas. Tratar na Av. Paulo de Frontim, 516-A, com documentos (cart. prof. e saúde). (Domingos e feriados está fechado).

PRECISA-SE de 1 ou 2 rapazes de 20 a 24 anos, de boa aparência, para praticar o comércio. Dá-se assistência técnica, na Rua da Carioca, 19.

PRECISA-SE confeiteiro, que tenha prática de massa de sal, Rua Pinheiro Freire, 59. Ilha de Paquetá.

PRECISA-SE de serralheiros e ajudantes práticos de serralheria de aluminio. Maco Metalurgica S.A., Rua Professor França Amaral, 354 — Jardim América.

PRECISA-SE de caixeiro com prática para balcão de confeitaria. Rua Conde de Bonfim, 430 — Tijuca.

PRECISAM-SE eletricistas e bombeiros para trabalhar nas obras da Rua das Laranjeiras, 251, Rua Julio de Castilhos, 23, R. Conde de Bonfim 160, Av. Epitacio Pessoa n. 1670 e Rua da Passagem ns 120 e 68. Tratar com o Sr Manoel na Av. Epitacio Pessoa, 1670. Lagoa.

PRECISA-SE de um marceneiro na Rua Humberto de Campos, 1056. Leblon.

PRECISA-SE de estofador — Rua Almiral, 73. Telefone: 38-8233. Sr. Baiano.

PRECISA-SE de um menor na Rua Adolfo Bergamini, 86-C. Engenho de Dentro.

PRECISA-SE de meio-oficial de torneiro, na Rua Prefeito Olimpio de Melo, 1 769 — S. Cristovão.

PRECISA-SE caixeiro com pratica de balcão. Apresentar-se na Praca das Nações, 212. Bonsucesso.

PRECISA-SE de empregados para líquidos e comestiveis. Só servem com prática, na Rua São Clemente n. 23, c/ o Senhor Antônio.

PRECISA-SE de um garçom com pratica de restaurante. Rua Joaquina Rosa, 373-A — Lina Vasconcelos.

PRECISA-SE de um menino de 14 anos, para entregas em alfaiataria e pequenos recados, na Rua da Conceição, 10, sobrado.

PRECISA-SE de marceneiros para fábrica de móveis na Rua Alcaméia n. 116 — Em frente ao Iate Clube Carioca em Ramos.

PRECISAM-SE 2 senhoras c/ boa instrução e idoneidade moral, para o serviço de inspetoras numa instituição de meninas, e que possam pernoitar no emprego. Tratar no Abrigo Navarro, na Rua Pontes Lemos, 480. Curva do Matoso. Campo Grande, diariamente, das 13 às 17 horas.

PRECISA-SE de um garçom para um pequeno restaurante, na Rua Riachuelo, 284 — Fecha aos domingos. Pedem-se referencias.

PRECISA-SE de marceneiro para fabrica de moveis, na Rua Carolina Machado, 904 Osvaldo Cruz.

PRECISO de ajudante de forno. Padaria Pirajá. Rua Edmundo n.º 550 — Pilares.

PRECISA-SE de carpinteiros na Rua Mearim, 93. Grajaú

PRECISA-SE de menor, com prática de escritório, conhecendo bem as ruas da Cidade. Telefonar para 42-6763.

PADARIA — Caixeiro c/ prática. Rua Sta. Clara, 75.

PRECISA-SE de cobradores, aposentados, para trabalhar à base de comissão em escritório de advocacia. Tratar na Rua Evaristo da Veiga n. 16, grupo 1 207.

PRECISAM-SE dois empregados com pratica de balcão, para trabalhar na Pad. Confeitaria Luso-Brasileira, na Rua Pereira, 289.

QUIMICO formado ou não, tintas, plásticos, 50 000. Av. Rio Branco 151, s/loja, s/ 209.

RAPAZ para serviços externos. Precisa-se com pratica geral. Apresentar-se com documentos. Retifica Crumin Ltda. — Rua Sá Freire, 163.

RAPAZ — Precisa-se de um para todo o serviço em casa de um casal. Ordenado com casa e comida, na Av. Gomes Freire n. 745, 1.º andar.

RAPAZ, 16 anos, Rua Tenente Costa, 133. Méier.

RAPAZ PARA LIMPEZA — Precisa-se com prática de limpeza em loja. Tratar em Tonelux, Rua Senador Dantas, 36, com o Sr. João Costa.

RAPAZ MENOR para café — Avenida Rio Branco, 120, 5.º.

SERVENTE — Precisa-se, R. Brasilina, 37, Cascadura.

SENHOR 40 anos — Procuro quem tenha granja, sitio para tomar conta, sou motorista, tenho ferramenta completa carpinteiro e mecanica, tel. proprio, 46-1138. Alcebiades.

SERRALHEIRO — Precisa-se, na Rua Luis Câmara, 217 — Proximo Av. Brasil. Que saiba soldar c/ eletricidade e oxizenio.

SERVENTE para limpeza e entregas. Precisa-se homem, 30 anos, com muita prática do serviço, com carteira profissional e referências, na Rua Gonçalves Dias, 35. Só atendemos depois das 12 horas.

SERRALHEIROS — Precisa-se de oficiais e meios-oficiais na Rua Silva Pinto, 31 — Vila Isabel.

TORNEIRO aprendiz, precisa-se p/ trabalhar em torno Revólver. Trav. Rio Comprido, 17.

TOPOGRAFOS — Precisa-se de topografos ou estudantes de Engenharia, com prática de topografia para trabalhos próximo ao Rio. Tratar na Rua da Assembléia n. 93, s/ 1 705, das 15 às 18 horas.

TIPOGRAFIA - COMPOSITOR — Av. Amaro Cavalcanti n. 2 171, fundos. Tel. .. 29-0682 — Eng. de Dentro.

TÉCNICOS DE TELEVISÃO — Precisa-se, Rua Visconde de Pirajá n.º 318, subloja, 18.

TIPOGRAFIA — Precisa-se de impressor para máquina Heidelberg, de leque, na Rua S. L. Gonzaga n. 625-A.

TIPOGRAFIA — Taloeiro — Precisa

Emprêgo em Banco

Banco desta praça admite praticantes, que saibam escrever a máquina, curso ginasial ou equivalente, e sejam reservistas. Idade de 18 a 23 anos. — Cartas do próprio punho para Caixa Postal, 230.

Ferramenteiros Repuxadores

FAET precisa. Sábados livres. - Rua Barão de Petrópolis, 347. (P

Ferramenteiro e torneiro

Precisam-se na Rua da America, 203-5. S. Cristo.

INSTALADORES DE ANTENA TV E AR CONDICIONADO

Só serve muito bons, com prática e boa aparência. Possibilidades acima de ..... Cr$ 20 000,00 mensais. Rua Campos da Paz, 209 — Rio Comprido.

Lunchonette

Precisa-se de rapazes de boa aparência, com prática e perfeito conhecimento no ramo, para trabalhar em balcão. Apresentar-se de 12 horas às 16 horas, na Av. Franklin Roosevelt, 115, s/1 004.

Lanterneiros e pintores

Precisam-se com longa prática para trabalhar em ônibus, na Rua Costa Lôbo n. 403, Triagem, com o Sr. Fernando.

Lanterneiros competentes

Trabalhar percentagem. Rua Engenho Novo, 117 — Estação Sampaio. Eurico.

Marceneiro Encarregado

Precisa-se para fábrica de móveis de encomenda e instalações.

Cartas para R3-9 287, na portaria dêste Jornal.

Mestre para estamparia - Mecânicos-ajustadores Torneiros

Precisam-se. Rua Barão de São Francisco, 212. Andaraí.

Motoristas vendedores

Precisam-se, de boa aparência, com mais de um ano de matrícula e que tenham no mínimo dois empregos recentes registrados na carteira profissional, para trabalhar em caminhões de refrigerantes.

Pagam-se salário fixo e comissão. Apresentar-se na Rua Luiz Câmara, 241 (Ramos).

Meio-expediente

Parte da manhã, ofereço os meus serviços: dactilografia, caligrafia, ou externos — Gentileza escrever para o n.º R5 — 9 277, na portaria deste Jornal.

MECÂNICO

Precisa-se na Rua Licínio Cardoso, 318-D, com prática de postos de serviço e garagem. Falar c/ Sr. Thomas.

OFICIAL DE BOMBEIRO

Precisa-se. Tratar na R. Buenos Aires, 85, 5.º andar.

Precisam-se

Marceneiros para instalações comerciais. Paga-se bem. Urgente. Falar Sr. Antonio. Rua Uruguaiana, 64. S. Mitre.

SERRALHEIROS Oficiais

Precisam-se para fábrica de carrocarias de ônibus. — Rua Pedro de Carvalho n. 811. Lins Vasconcelos.

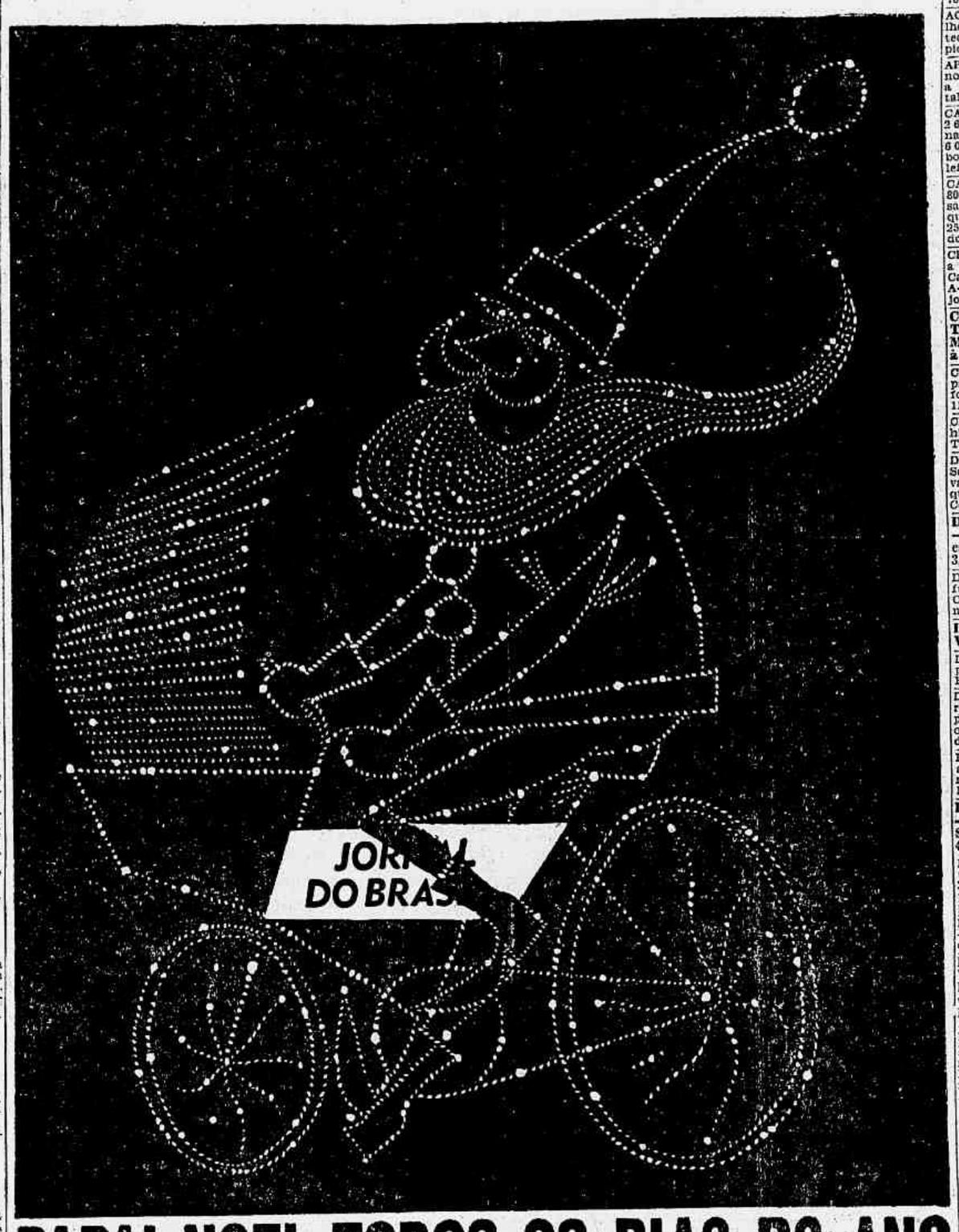

PAPAI NOEL TODOS OS DIAS DO ANO

é o que você poderá dar a seus amigos, oferecendo-lhes uma assinatura domiciliar do JORNAL DO BRASIL. Telefone para 22-1818, Ramal 59, e faça o pedido, dando o nome de seus amigos. Você nem precisará ter trabalho para pagar. O cobrador irá à sua casa.

JORNAL DO BRASIL

O máximo de notícias, com o máximo de comodidade

Vendedores – Vendedoras

GANHEM ACIMA DE CR$ 30 000.00 SEM PREJUÍZO DE SUAS FUNÇÕES

As casas FAUSTO — ROUPAS S/A. — (São Paulo) — FILIAL do Rio de Janeiro — Através do seu Departamento do CARNET DA SORTE FAUSTO-SHEAFFER'S, está admitindo vendedores e vendedoras de ambos os sexos para as praças do Rio de Janeiro e cidades circunvizinhas para venderem artigo de fama internacional e de boa aceitação. — Comissões recebidas no ato. Exigimos identidade e foto 3x4.

Aceitamos Agentes para as cidades do EST. DO RIO. TRATAR RUA DA CARIOCA, 55 — S/LOJA — S/201. (P

VENDEDORES

Com. e ind. de peças p/ motonetas, precisam-se de elementos capacitados. Rua Tubiro, 8-D — Leblon. Esq.

MÔÇAS

Boa aparência. — Iniciativa e facilidade de expressão. Serviço agradável e fascinante. Procurar o Sr. René, entre 8 h 30 m e 11 horas —

PINTOR

Precisa-se meio oficial prático em pinturas de automóveis de luxo. Pedem-se referências. Chevrolet Botafogo. Tratar na Rua São João Batista, 64, com o Sr. Décio.

SOLDA A OXIGÊNIO

Pessoas que saibam trabalhar c/ oxigênio. Aceita-se. Rua General Polidoro, 328-A e B. — Botafogo.

Tipografia

Precisa-se de compositor e impressor, na Rua Fonseca Teles, 91.

JÓIAS

PARTICULAR vende ótimo relógio e anel de brilhantes — Tel. 27-9346.

JÓIAS E RELÓGIO, anéis, broches, brincos, cordões, pulseiras e colares, feixos, anéis de grau e relógio em geral. Preços para revendedor. R da Alfândega, 195, loja. Tel. 43-0353.

RELÓGIO E PULSEIRA Longines, tudo ouro, 22 mil. — Aceito objetos no pag. Tel.: 43-2042. — Júlio.

BUFETE - DOCES E SALGADOS

BOLOS comfeitados, doces, salgadinhos, licores especiais — Judite. 25-7933.

FORNECEM-SE marmitas c/ pratos variados. Rua do Bispo, 33.

A. DIVERSOS

A RIFA DA CAIXINHA dos jogadores do Fluminense, correrá pela loteria do Estado do Rio, no dia 14 do corrente.

ALÔ COMPOSITORES! Tenho algumas letras para musicar. Tel.: 34-9680. Edméa.

TOMO conta de crianças com todo carinho. Rua Artur Vargas, 53, c/ 6, esq. Campo da Botija. Bairro Cavalcante.

TELEFONE — Tenho comercial, preciso pequeno espaço escritório no Centro, Sonres, 32-2732.

TELEFONE residencial linha Copacabana, pago 60 mil cruzeiros. Cartas para portaria dêste Jornal sob o número 30 148.

TOMA-SE conta de crianças — Preço a combinar, na Ilha Maia Lacerda, 620, ap. 111, no Estácio.

PIANO — Compro um, mesmo precisando de reparos. — Pago bem à vista. Telefone 43-8177, quarto n. 15.

VENDE-SE acordeão Hering, estado novo. Tel.: 29-2315.

VENDO viola elétrica completa. Rua Sousa Franco 251 — Vila Isabel.

Louças e alumínios

COMPREM NO

O DRAGÃO

Rua Larga, 193

Rei dos barateiros

Em frente à Light

Entrega a domicílio (P

Assistência aos Lázaros

O Hospital dos Lázaros, atual Frei Antônio, instituição de iniciativa privada, sita na Praça Mário Nazaré n.º 52, São Cristóvão — Telefone 26-0045, aceita qualquer auxílio ou donativo para assistência aos enfermos hansenianos ali internados. Dirigir-se no local a Irmã Superiora. (P

Agência do JORNAL DO BRASIL

TIJUCA

RUA CONDE BONFIM, 262

Próximo à Praça Saens Pena

ANÚNCIOS E ASSINATURAS

Aberta das 8 h 30 m às 17 h 30 m

Sábados, das 8 h às 12 h 30 m

VENDEDORES

Aparelhos eletrodomésticos

Para loja de alta, em Niterói e subúrbios da Guanabara, oferecemos excepcional oportunidade a vendedores com prática e boa base de instrução.

Apresentar-se na Estr. Vicente de Carvalho, 730. (P

Vendedor — Feiras

Agente de fábricas do Sul procura vendedor muito bem relacionado com feirantes, que tenha condução própria e pequeno capital para negócios em conta própria. Facilidades, boa margem, plena garantia, ótimos artigos.

Tel. 43-9552, Sr. Paulo.

VENDEDORES (AS)

* Horário livre
* Zona aberta
* Comissões imediatas
* Mínimo de Cr$ 2 000.00 diàriamente.

DIRIJA-SE À RUA MIGUEL COUTO N.º 35. S/LOJA (P

DINH. - SOC. - CAUT. - FIANÇAS

ATENÇÃO — Dinheiro — Hipotecas — Emprestamos qualquer quantia sob garantia de imoveis. As melhores condições. Adiantamos dinheiro para certidões. Solução em 48 horas. Tragam escrituras. Av. 13 de Maio, 23, 16.º andar, sala 1 619. Tel. 32-7173.

A JUROS MÍNIMOS — Empresto sob hipoteca de prédios mesmo em construção. Adianto dinheiro p/ certidões. Soluções rápidas. Tratar na Av. Pres. Vargas n. 290, sala 918. Mbrais — 23-3870.

ACIMA DE 200 MIL — Emprestimos a quem possuir predios ou aps. Solução em 48h. S. VIEIRA — R. Sen. Dantas, 39, s/ 401. Tel. 22-4337, 12h às 18h.

A JUROS sob hipotecas, podendo amortizar ou liquidar antes vencimento — Adianto dinheiro para documentos — S. BOSELLI — Praça Pio X, 78, sala 807.

ACIMA de 100 mil até 5 milhões — Empresto sob hipotecas. Tel. 57-0638 — Olimpio.

APLIQUE seu capital pequeno ou grande a 3% ao mês, a prazo curto. Garantia total. Tel. 27-6493 — Sousa.

CAPITALISTAS — Preciso de 2 600,00. Garantia de predio, na Rua do Lavradio. Valor 6 000 00,00. Negocio urgente, bons juros. Mme. Costa. Telefone 57-2138.

CAPITALISTAS — Preciso de 800 000,00, garantia grupo de salas, Av. Rio Branco. Marquês do Herval. Barreto. Tel. 23-3389 — Juros compensadores.

CR$ 5 000 000.00 — Empresto a particular sob hipoteca. — Carta marcando entrevista p/ A-3 291, na portaria dêste jornal.

CAUTELAS X EMPRÉSTIMOS — Av. Treze de Maio, 47, s/ 1 506. Proximo à Caixa.

CR$ 1 000 000,00 empresto a particular sob hipoteca, telefone 32-2395, Barbosa, 9 às 11 horas.

CENTRO E TIJUCA — Faço hipoteca até 100 milhões. — Tel. 42-5641.

DINHEIRO X CAUTELA — Soluções no valor de 30% do valor de sua cautela. R. Siqueira Campos, 43, sala 433. Centro Comercial Copacaban.

DINHEIRO X CAUTELAS — Empresto sob garantia cautelas. Sta. Clara, 60, s/ 3, esq. Av. Copacabana.

DINHEIRO — Empresto a funcionarios e comerciantes. Cartas para o n.º A — 329, na portaria deste Jornal.

DINHEIRO X AUTOMOVEL. 52-2516. Sr. Freitas

DIVIDAS VENCIDAS — Compro ou cobro. Avenida Rio Branco n.º 183, sala 1 427.

DINHEIRO — Com cheque, refs. bancc., preciso 3 mil, pago 7, 90 dias. Cartas para o n.º R1 — 938, na portaria deste Jornal.

DINHEIRO — Emprestam-se até Cr$ 50 milhões de cruzeiros, com aval Bancario. Telefone 43-0367.

DINHEIRO X CAUTELA — Empréstimos e compra. Solução rápida. Telefone 43-8463.

DINHEIRO — Preciso urgente de 5 mil. Pago c/ 8 mil em 30 dias, contra cheque ou promis. Cartas p/ A 3 539, na portaria deste Jornal.

DINHEIRO X AUTOMOVEIS — Solução imediata, Sr. Machado. Tel. 52-5734.

DINHEIRO X AUTOMOVEL — Financiamento — Empréstimos, compras e vendas. Telefone 43-8463, Milton.

DINHEIRO 1 200 000,00 — Empresto sob hipoteca de casas, aps., lojas. Leblon a Madureira. Tragam documentos — H. Silva. Rua da Assembléia n.º 98, s/ 53. Tels. 52-3886 e 52-3840. Urgente.

DINHEIRO a partir de dez milhões, para grandes empresas, juros bancários. Sigilo. — Cartas para ASB 3 718, na portaria deste Jornal.

DINHEIRO — Empresto a proprietários sob aluguéis de casas, prest. de imóveis a receber e hipotecas. Rua do Carmo 5, 4.º, s. 4. Telefone 31-1101.

EMPRESTO - Compro e vendo cautelas da Caixa Economica. Solução rapida, com garantia de sigilo. Preferencia negocio de vulto. Largo da Carioca, 5, sala 108. Telefone 23-6860. Sr. Lima.

EMPRESTO sob promissoria para comerciantes. — Só com loja de varejo. Ivo: 27-6493.

FINANCIAMENTOS, empréstimos s/ automóvel, minimo 100 mil. Rua Sá Ferreira n.º 204, 2.º.

HIPOTECAS — Tenho 550 e 1 milhão, ap. ou casa. Solução rápida. Inf. 42-1337. — Ribas.

HIPOTECA — Faz-se empréstimo até Cr$ 3 milhões de cruzeiros. Tel. 43-0367.

PRECISA-SE sócio motorista para caminhão. Tratar na R. D. Romana, 146.

PRECISO de Cr$ 1 200 000.00. Dou como garantia o próprio imóvel onde vai ser empregado; é uma vila de 12 casas, já bastante adiantada; negócio garantido, entre particulares. Não aceito intermediários. Tel. Tel. 52-6380. Sr. Cardoso.

PRECISO Cr$ 100 000,00, dou ótimas garantias. Cartas para A 3 390, na portaria deste Jornal.

SÓCIO — Aceito com 350 para caipira todo moderno, no melhor ponto do Meier, ótima féria. Rua Acre, 55, sala 904.

SÓCIO — Preciso um, preciso de outro com 450 mil para comprar caipira no centro de Cascadura. Féria 450. Rua Acre, 55, sala 904.

SÓCIO — Agente de fabrica do Sul procura socio-vendedor com pequeno capital e camioneta, para organizar vendas em feiras. Otimos artigos, boa margem, grandes possibilidades, plenas garantias. Tel. 43-9552, Sr. Paulo.

SÓCIO-COTISTA — Precisam-se para financiar uma firma em grande desenvolvimento comercial, aceitam-se cotas de Cr$ 100 000,00 a Cr$ ..... 200 000,00, dão-se boas participações nos lucros, não precisa trabalhar, dão-se solidas referencias bancarias e garantias. Tratar com o Su Isaac, na Av. Franklin Roosevelt, 126, sala 310 (somente das 14 às 16 horas).

SÓCIO para bar no Centro, féria 700 mil, entr. 600 mil. Otimo negócio. Largo de São Francisco 26, sala 215. Duarte.

SÓCIO — 120 mil, retirada 30 a 40, vendas por atacado, às 16 horas. Coração de Maria n.º 288.

TITULO — Passa-se um de socio proprietario do Clube de Regatas Vasco da Gama. Tratar pelo tel. 30-6132, das 8 às 12 horas, com D. Miria.

VENDE-SE parte de empresa com quatro ônibus Zona Sul. Tel. 47-3133. Tratar com Sr. Luciano, das 18 h às 21 h.

ZONA SUL faço hip., compro imóv. 10 milh. Telefone 36-4375.

CAUTELA

Jóias e mercadorias

Compro, pago até 200%, ouro, brilhantes, moedas etc. R. Senador Dantas n.º 3, 5.º and., s/ 6, tel. 32-5363. Vou a domicilio.

CAUTELAS E JÓIAS

Compram-se brilhantes, platina, ouro velho, prata, moedas, faqueiros, cautelas da Caixa Econômica. Moedas de ouro. Pago bem.

Atendo a domicilio, máximo sigilo. Tel. 42-5429, Vasconcelos. Rua Imperatriz Leopoldina, 1, loja 2 (Praça Tiradentes). (P

CAUTELAS E JÓIAS

Brilhantes, platina, ouro velho, cautelas da Cx. Econômica. Pago bem, vou a domicilio. Máximo sigilo. — Telefone 42-5429, Vasconcelos. (P

ALTA FIDELIDADE R.C.A.

MOD. 62 — QUATRO ROTAÇÕES — Cr$ 23 000,00

Com garantia, recentemente importada, contrôle eletrônico, desligando totalmente quando termina o programa, 11 válvulas, várias ondas, pick-up automático, eletrônico, alta fidelidade. Vendo urgente, por preço inferior ao custo aqui no Rio. Rua Barata Ribeiro, 312 — Telefone 37-5432. Estereofônica. Atendo até às 21 horas.

1 500 000,00 empresto a particular sob hipoteca. Rua 2 Fevereiro n. 356, c/ 2.

50 000 prec. p/ 30 dias, p/ desenv. neg. Pago 70 000, c/ garantias. Resp. p/ o n. A 3 346, na port. deste Jornal.

CAUTELAS E JÓIAS

Compro, pago bem, resolvo na hora. Brilhantes grandes, jóias finas, ouro, platina, moedas. Sigilo — Vou a domicilio — Largo da Carioca n. 5 - sala 303. Tel. 22-7964, Sr. Rodrigues. (P

COMPRO CAUTELAS Jóias finas BRILHANTES Ouro e platina

R. Uruguaiana, 86 - 7.º and. - s/ 703. Tel. 43-2312. Esq. de Ouvidor.

CAUTELAS E JÓIAS

Brilhantes grandes, jóias antigas ou modernas, moedas de ouro e prata etc. — Compro. Pago realmente mais. Preferência negócio de vulto. Atende-se a domicilio. Rua da Carioca n. 59 - 1.º andar - sala 1. Tel. 42-5400. (P

CAUTELAS

Jóias e mercadorias

Compro. Pago real valor. Ouro, platina e brilhantes. Rua 7 de Setembro, 13, 1.º, sala 5. Tel. 22-6024. Baptista.

CAUTELAS x EMPRÉSTIMO

Compro também: brilhantes, ouro velho e jóias usadas. Largo de S. Francisco n. 26, 16.º, s/ 1 602. Telefone 43-6171.

CAUTELAS Não venda!

Agora valem 3 vêzes mais! Procure-me, faço retrovenda — Compro jóias, brilhantes, pago até Cr$ 200 mil por quilate! Rua do Ouvidor n. 169, 3.º andar, s/ 301. Tel.: 43-5233 — Sr. René.

Dívidas incobráveis

Quer receber ou vender? Procure escritório técnico especializado — Rua Gonçalves Dias, 84, 6.º, salas 602-3. Tel.: 52-0982. Fundado em 1940.

FIADOR

Não peça favores

Não pague adiantado. Garantimos mudança em 48 horas. Venha e comprove. Contrato grátis. Rua 7 de Setembro n.º 176, 1.º andar, sala 10. Não feche para almôço.

FIANÇA

(Para casas, apartamentos e lojas). Rápida, certa em 24 horas. A qualquer hora, pelo tel.: 52-0667. — NATO.

FIADOR

Para locação de casas, e aps., temos fiadores proprietários ou comerciantes idôneos. Tratar na Rua Alvaro Alvim n. 37, sala 605. Edif. Rex — Cinelândia.

FIANÇA

Não peça favores — Não pague adiantado — Temos fiadores comerciantes e proprietários. Providenciaremos a casa ou apartamento onde V. S. desejar, contrato grátis — Senador Dantas, 39 — sala 205.

Moedas

Compram-se de prata, ouro etc. Pago bem — Tel. 42-5429 - VASCONCELOS. Rua Imperatriz Leopoldina n. 1, loja 2 — Pça. Tiradentes. (P

O maior juro com a máxima garantia

Coloque o seu dinheiro — quantias acima de 200 mil — em hipoteca ou retrovenda. Com "S. VIEIRA" — Rua Senador Dantas, 30, s/ 401 — Tel.: 22-4337, das 12 às 16 h.

RÁDIOS E TELEVISÕES

ATENÇÃO!!! — Compro televisão para uso proprio. Tel. 28-2843. D. Estrela.

ALTA-FIDELIDADE 1962, dois móveis em pau-marfim, som estereofônico, vários alto-falantes, desligue eletrônico, com contrôle de som grave e agudo, volume fenomenal, rádio pegando o mundo inteiro, podendo usar em conjunto ou separadamente cada móvel, grande e última palavra no ramo eletrônico. Custou 120 mil. Vendo por 35 mil. Evita chiado mesmo disco usado, com garantia do representante no Brasil: toca-discos long-play para todos os discos. Ver esta maravilha. Av. Atlântica, 3 303, ap. 1, tel.: 27-1167. Vendo todos os móveis do meu ap., juntos ou separadamente.

APROVEITE a liquidação: radiovitrola, aut., long-play, Zenith, Windsor, Philco, G. E. etc., por Cr$ 15 000,00. Geladeiras, televisões, radios etc., tudo a preço de ocasião — Rua Buenos Aires, 343, sobrado.

ALTA FIDELIDADE diretamente do representante, muito mais barato que nas lojas. Lindos móveis, automáticas, pés de metal. Venha ouvir e não se arrependerá. Rádios transistores e para mesa de cabeceira, com despertador. Rua Senador Dantas, 76, sala 705. Também a prazo. (P

ALTA-FIDELIDADE Standard Electric Dueto, moderna, com toca-discos Garrard R.C. 88 e 2 móveis, vendo urgente 65 000,00, aceito oferta. Rua Senador Dantas, 19, ap. 312. Tel. 22-5731.

ALTA FIDELIDADE — Radiovitrola super Hi-Fi, mod. 61, ultramoderna, 2 luxuosos móveis de pau-marfim, possante rádio c/ várias ondas, toca-discos automático, c/ 4 rot., 2 agulhas, som estereofônico, tridimensional, verdadeira orquestra, pouco uso, ainda com garantia. Custou 90 000 e vendo urgente por mot. de viagem, por 27 000, e demais pertences do ap., na Rua Marques de Abrantes n. 26, ap. 201 — Flamengo.

APARELHOS DE TELEVISÃO — Na embalagem de fábrica, com garantia integral. Cr$ .. 69 000,00. Consolete ou mesa — R. Evaristo da Veiga, 33, sala 1 017. Tel. 32-2136.

ALTA-FIDELIDADE, modelo 1962, de luxo, com 6 controles de graves e agudos, possante radio toca-discos com tres rotações (Long-Play), urgente, 22 mil. R. São Salvador, 38, ap. 106. Entrada pelo lado esquerdo do Edificio. Tel. 45-3012 — Flamengo.

ATENÇÃO — Vendo possante radio inglês, 3 faixas com saída p/ toca-discos e outro alto-falante, estado de novo, 3 000; outro Philco 3 000. Telefone 25-6243.

COMPRO à vista uma TV Philco ou Zenith. Telefone 45-7688. (P

CONJUGADO de televisão 21 pol., com rádio e toca-discos automático. — Vendo por Cr$ 49 000,00. Rua Senador Dantas, 19, ap. 312. Tel., 22-5700.

CAIXAS de radiovitrola Colonial — Vendem-se duas por Cr$ 4 mil. Rua Senador Dantas, 19, ap. 807.

COMPRO televisões, rádios, mesmo parados. Tel. 36-8682

COMPRO 1 televisão. Negócio rápido. Tel.: 45-1130.

CONSERTAM-SE radios a domicilio. Tel. 26-8682.

COMPRO 1 TV, mesmo com defeito. 52-1723.

COMPRO televisão, radiovitrola, rádio, toca-discos, mesmo parados. Pago bem. Atendo no mesmo dia. Tel. 34-9433.

ELETROLA — Standard-Electric, particular vende c/ ótimo rádio, toca-discos Garrard, agulha permanente. Tel. 27-5170.

GRAVADOR GRUNDING TK 5, Novo — Av. dos Democráticos 762. Bonsucesso.

RADIO DE PILHA Sharp 62, National Spica, Rua Mexico 41, sala 604.

RADIOVITROLA, nova, japonêsa, 4 rotações. Av. 13 de Maio n. 44, s/ 1 303.

RADIO DE PILHA, japonês, 6 trans., duas faixas, novo — Av. 13 de Maio n. 44, s/ 1 303.

RADIOLA GRUNDIG, alemã 502, c/ FM, estereo, uma coluna — 29-7972.

RADIOVITROLA Hi-Fi, oportunidade unica — Vendo por menos do valor de custo excelente aparelho, superluxo, modêlo 1962, dois móveis de marfim, de alta qualidade. Tel. 32-0687.

RÁDIO de automóvel, vendo, 16 000. Tel. 47-8530.

RADIOVITROLA Semp long-play, de mesa, novo, perfeito Cr$ 12 mil. Rua Senador Dantas 19 ap. 807. Telefone 22-1032.

RADIOVITROLA long-play - Cr$ 16 mil, urgente. Rua Senador Dantas 19, ap. 807. Telefone 22-1032.

RADIOVITROLA Alta-Fidelidade, nova, na embalagem, automatica com tres rotações (Long-Play), urgente, 23 mil R. Professor Lace, 238. Estação de Ramos.

RADIOVITROLA 3 rotações, marfim, automática. Vendo 16 000,00. Rua Senador Dantas, 19, ap. 312. Tel. 22-5700.

RADIOVITROLA alta-fidelidade Auditório Standard Electric, com toca-discos Garrard, vendo por 25 000,00. Rua Senador Dantas, 19, ap. 312. — Tel. 22-5700.

RADIOVITROLA — Totalmente automática, c/ contrôle eletrônico, desligando no fim do programa — Custou Cr$ 45 000,00 e vendo 22 000,00 — Av. Atlântica, 2 334, ap. 11 — esquina S. Campos.

RADIOVITROLA, 6 300; Enceradeira 3 300 — Rua Paraíba, 7, ap. 1.

RADIOLA Hi-Fi, nova, automático Sedan, pau marfim, 3 veloc. LP, ocjol, som cristalizado, 25 000,00, Rua Moncorvo Filho, 40, ap. 224.

RADIOLA GE, pau marfim, diversas faixas, ocjol, automático Sedan, 3 veloc. LP. 25 000,00, nova. Av. Suburbana, 312, B-3 E-3, ap. 403, Benfica, bloco IPASE.

RADIOVITROLA — LP. Thorens, 3 rot., 12 000,00. — Av. Suburbana, 2 742, ap. 201. — Tel. 30-9171.

RADIOVITROLA — Alta-fidelidade, tôda automática, modêlo 62, móvel pau-marfim. Custou Cr$ 80 000,00, vendo urgente por 35 000,00. Sofá-cama de casal, superluxo, de 35 000 por 12 000, e outro por 10 000 cruzeiros. Tudo nôvo, com garantia. Ver na Av. Rio Branco, 185, sp. 617. Tel. 52-2710.

RÁDIOS de pilhas vendo diversos. Barato. Marechal Floriano, 95 — 1.º andar. Pinto.

RADIOVITROLA moderna alta fidelidade, nova. Vende-se, urgente. Rua Bela n.º 262 — São Cristovão.

RADIO Grundig mirchoy novo, 10 mil, miniatura. Telefone 57-3448.

RADIOVITROLAS portateis a pilha, importadas e nacionais. Ronolinha, Fujyia, Ronografo, Sharp, Selix etc. — MY HOUSE. Barata Ribeiro, 611 e 512. Tels. 36-4636 e ..... 57-6195.

TELEVISÃO EMERSON 21 pol. 110,0, nova, vendo urgente, tel. 36-1307.

TELEVISÃO americana, 21 polegadas, tela ray-ban, verdadeiro cinema, custou 120, vendo por 28 000. Tel. 27-1167.

TELEVISÃO ZENITH 17", por 20 mil. Invictus 21", com rádio, por 25 mil. GE console 21", por 35 mil. Urgente, na Av. Copacabana, 581, s. 357.

TELEVISÃO Teleking, 38 000, com garantia. Tela 21 polegadas, imagem maravilhosa. Rua Joaquim Palhares, 104-A

TV G.E., portátil, nova. Vende-se urgente, tel. 46-1668.

TV ZENITH 19" importada, cinema 3 canais, 28 000,00. Av. Suburbana, 312, B-3 E-3 ap. 403, Benfica. Motivo viagem.

TELEVISÃO 21, modelo 60, 100 graus, 36 mil. Pega 4 canais, nova. Rua Mesquitela 16 — 101 — Ramos.

TELEVISÃO — 28 000,00. 17 pol., marfim, um cinema nos 4 canais. Trav. Onze de Maio, 27, c/ 2. Salvador de Sá.

TELEVISÃO 21", ótimo func. Cr$ 23 000,00. R. S. Amaro n.º 144, ap. 203 — Gloria.

TELEVISÃO ainda c/ garantia, piano, geladeira e vários lustres de cristal e bronze. Preço barato. Rua Sorocaba n.º 277.

TELEVISÃO INVICTUS 21 polegadas, tela Ray-Ban, caixa imbuia, um cinema nos 3 canais, 40 000,00. Pode trocar tecnico — Custa na loja 90 000,00, à vista. Rua Frei Caneca, 250.

TELEVISÃO ZENITH, 21 pol. Marfim, moderna, ótimo funcionamento. Vendo 45 000,00. Rua Senador Dantas, 19, ap. 312. Tel. 22-5731.

TELEVISÃO, 17 pols., ótimo funcionamento. Cr$ 19 000,00. Rua Senador Dantas n.º 19, ap. 312. Tel. 22-5700.

TELEVISÃO — Verdadeiro cinema, de 17 polegadas, Cr$ 25 000,00. Não aceito oferta. Rua do Mateso, 13, casa II. Praça da Bandeira.

TELEVISÃO — Cr$ 25 000,00, pequena, um cinema em casa. Preço último. Praça da Bandeira, 179, ap. 701.

TV INVICTUS 21 pol. perfeita, Cr$ 25 mil. Rua Senador Dantas 19, ap. 307. Telefone 22-1032.

TELEVISÃO PORTÁTIL 17", G. E., quase nôvo. — 39 500 — 46-8265.

TELEVISÃO 21 pol., funciona até sem antena, vendo 25 000. Rua D. Romana, 230.

TELEVISÃO Philco portátil, e Zenith, contrôle remoto, c/ garantia. Barata Ribeiro, n.º 463-A, telefone 57-6229. (P

TELEVISÃO G. E., 21", nova, vendo, 49 000. R. Sousa Lima, 48, ap. 412, Copacabana.

TELEVISÃO R. C. A. bom nos 3 canais, 22 mil. Av. N. S. de Copacabana, 796, s. 204.

TELEVISÃO R. C. A. 21" — Conj. long play, 100%, caso urgente. Rua Paula Freitas, 33 913.

TELEVISÃO Relton, americana, funciona 100%. Vendo por 25 000,00, R. do Catete, 44.

VENDO, barato, TV Zenith, 21 polegadas. Tel. 37-9353.

VENDO televisões c/ a garantia da fábrica, tel. 30-8774.

VENDE-SE 1 TV PHILCO, 17 pol. 50x60. Importada. Telefone 23-4596.

VENDE-SE televisão Philco 21 polegadas, radiovitrola RCA, radiovitrola Philco. Rua Ministro Viveiros de Castro, 41, 5.º and., com porteiro.

VENDE-SE um TV. Philco conjugado, em perfeito estado de conservação, pela melhor oferta. Ver na Rua Miguel Lemos, 77, exclusivamente, das 10 às 17 horas, diàriamente. — Tratar pelo tel. 42-0995 c/ o Sr. Carlos.

Alta Fidelidade Mod. 62

Dois móveis em pau marfim, superluxo, desligando totalmente no final do programa, possante rádio, pick-up automatico, guiado por modernissimo sistema de controle eletrônico, som estereofônico, com garantia.

Vendo, urgente, por Cr$ 35 000,00.

Ver qualquer hora, na Rua Mascarenhas de Morais, 96, ap. 301, esquina da Rua Barata Ribeiro — Copacabana — Telefone 36-4135.

Antenas de TV e rádios

Executamos montagens, consertos e reformas. — Serviços com garantia por técnicos competentes. Orçamentos grátis. Serviços ELIMINEX Tel. 52-9992 — Av. N. S.ª de Fátima, 50-B — Loja (P

Alta Fidelidade

A partir de 35 000,00 — Modelos 1962, claros e escuros, c/ pés de metal, automaticas. ANTES DE comprar venha ouvir a que lhe oferecemos a vista ou a prazo e não se arrependerá ELO — R. Senador Dantas, 76 — Sala 703. (P

COMPRO Televisões

Radiolas, HI-FI, gravadores etc., qualquer estado. Atendo a domicilio. Tel.: 23-2383. Alberto.

COMPRO Televisão

Tels.: 45-6885 e 46-8265

COMPRO TELEVISÃO

22-5731 — PAGO HOJE MESMO — URGENTE

CONSERTOS TV E ANTENAS?

Cuidado com os curiosos e aprendizes, consertamos todas as marcas, inclusive Philips. Tel. 42-9072.

CONSERTOS DE TV

e instalações de antenas. Atendemos no mesmo dia. — Telefone 28-0299 — Eletrônica Gitahy.

TELEVISÃO Modêlo 1962

Cinescopio aluminizado — som de HI-FI, varios alto-falantes, dispensa o uso de reguladores de voltagem — Este é o mais moderno aparelho de TV, no País. Preço de ocasião — Avenida Marechal Floriano n.º 8 — 11.º andar. Tel. 23-2875. Centro.

TV Emerson 21 polegadas

Preços mais baixos à vista ou a prazo, sem fiador. Vários modelos. Entregamos no mesmo dia. Não compre aparelho de TV antes de verificar os nossos preços.

Rua Buenos Aires n.º 156, 1.º andar. Telefone 43-8635.

AUTOMÓVEIS E ACESSÓRIOS

AUTOS — Revisados por pessoal especializado: Vende-se Plymouth 50 — 230 000, Hudson 51 — 138 000, praça, Vanguard 50, 130 000, Buick 48 — 126 000, Oldsmobile 47 — 118 000. O saldo em modicas mensalidades. Aceitamos seu carro como parte do pagamento. Rua Mariz e Barros, 72 — Praça da Bandeira.

A PARTIR DE Cr$ 90 000,00. de entrada: Ford Prefect 50 — 90 000, perf. est. geral. Vanguard 50 — 130 000, 100% de tudo Citroen 46, 11 ligeiro — 120 000, totalm. refor., pint. nova etc. Hillman 51 — 135 mil cruzeiros, e Morris Oxford, 140 000, com o saldo em longo prazo. Rua Mariz e Barros, 72 — P. Bandeira.

AMORTECEDORES, molas espirais, fejxos, cano e silenciosos, freios para qualquer marca de automóvel, adaptam-se e consertam-se na hora. Amortecedores Gabriel, colocação gratis. Trav. Rio Comprido, 17. Tel.: 28-7642.

AUTOMOVEL — Vende-se ou troca-se por Pick-up Chevrolet — Alvorada — um lindo automóvel Chevrolet, modêlo 1956, tipo Utility, hidramático, em ótimo estado de conservação. Tudo nôvo de fábrica. Tratar com urgência c/ José Vitor Santos — Rex Hotel, ap. 1 101.

AERO WILLYS — Dauphine — Volkswagen. Temos 0 km preços especiais para pagamento à vista, Avenida Atlântica, n.º 511. (P

ATENÇÃO! — Vendo Oldsmobile 1959, direção hidráulica, superluxo, 88, antena automática, 2 côres, tapêtes, tudo original. Preço: 2 000 000 — Ver na Praia de Botafogo n.º 520, ap. 1 002. Tels. 26-0281 e 46-7603, Cecilia.

AUTOMOVEIS — Compro em qualquer estado Vou ao local e pago na hora à vista os maiores preços — Consulte-me sem compromisso. 48-0446 — Sr. Lucas.

ALUGUE E DIRIJA — Dauphine, rádio, seguro. Estarlaife. Aeroporto. Telefone 22-2409.

ATENÇÃO! — Compro automóveis de qualquer marca, ano em qualquer estado. Atendo hoje até 22 horas. Tel. 30-9109. Jorge.

AUTOMOVEIS — Compro em qualquer estado, e de qualquer marca ou ano. Pago à vista — 48-6005 — Morais.

AUSTIN A-70 — 1952. Cr$ 350 000,00 à vista, na Rua Conde de Bonfim n. 70, ap. 301, das 7 às 8 h 30 m ou à noite.

ATENÇÃO — 250 000, Mercury 49, 4 p., radio, b. b. etc. O restante a combinar. Tel.: 30-3705.

AUSTIN A-70, 51 — Maquina retificada. Pintura e forração novas. 360 mil à vista. 28-0345. Gilson.

AUTOMOVEL — Fin., empréstimos até 10 meses, mínimo 100 mil, R. Sá Ferreira, 204, 2.º.

AERO WILLYS 1960 — Vende-se, superequipado, pouco uso, estado de nôvo. Telefone 57-5325.

AERO WILLYS 61, 0 km. — Vendo em 2 coras, facilito parte do pagamento. Tratar c/ Sr. Luís, 37-3947.

AUTOS — Compro — Mesmo precisando reparos. — Pago na hora. Tel. 29-1738.

AUTOS qualquer estado, marca ou ano: Pago na hora. 49-1225, Humberto.

AUTOMOVEIS a longo prazo, temos Oldsmobile 53, mod. 88, 2 p.; Nash 48, na praça; Cadillac 40, na praça; Ford 37, 4 portas; DKW 39, 2 p.; Chrysler 31, aberto, R. Uranos, 1 217, Ramos.

AMORTECEDORES Mercedes — Vende-se um jôgo completo de 5 (um para direção) na embalagem. Tel 36-0499, até 10 horas, ou depois das 19 horas.

AUSTIN A-40, de 1951, 2.ª série, 4 portas, 355 mil, aceito oferta. Rua Paim Pamplona, 696. Tel. 49-7852.

AUSTIN A-40, 1951, 2.ª série, vendo em ótimo estado, tudo 100%. Tel.: 52-1733.

AUTOMOVEL X OFICINA MECANICA, em bom ponto, ou terreno que sirva para este fim, Studebaker 1951, mecanico, 4 portas, c/ radio excelente. Tratar pelo telefone 42-5537, com Moreira ou Rodrigues.

AUSTIN A-40, ano 49, pintura nova, retificado, bem calçado, vendo urgente, barato. Ver na Rua D. Cantida, 44, entre Bonsucesso e Ramos. Tel. 43-8301.

ANGLIA 48 — Cr$ 115 000 — Av. Suburbana, 8760 no posto.

AUTOMOVEIS avariados — Faço portas, tampas, paralamas, tabelier, lanternas, para-choques, para-lamas em rabo de peixe, emblemas em baixo relevo e grades tetos. Modelo em chapa-ferro e bronze. Atelier de lanternagem — Helio — Rua Progresso, 10 — Largo das Neves — Santa Teresa.

AERO WILLYS 1960 — Vende-se, pouco rodado. Telefone 46-8123. Mendes.

AERO WILLYS 1962 — Zero km. Preço abaixo da tabela. Avenida Atlântica, n.º 1 936-A.

ANGLIA 52. Excepcional estado, 100 mil de entrada e 10 mil mensais. Rua Riachuelo 33, tel. 42-9868.

AUTOS — Vendo rádios — Dodge 1946; Buick, Cr$ 10 mil — R. Ierê, 559. Tel. 47-5416.

AERO WILLYS 1961, zero km, com garantia de fábrica etc. Barão de Mesquita, 26-B.

AUSTIN A—40, 1953 — Excelente estado. — Silveira Martins, 164/901 — Tel. 43-2142.

AERO WILLYS 1960 — Ricamente equipado. Aceita-se troca. Rua Barata Ribeiro 197-A . (P

ALUGO por 4 ou 6 meses, na Rua Jangadeiros 42 ap. 206, de sala e quarto separado, sem moveis, 15 mil. Telefone 37-6523.

AUTOMÓVEIS a prazo, sem fiador. — Rua São Francisco Xavier n.º 9. — Tel. 23-5773: Fiat 1 400, 52, Cr$ 200 mil; Packard 52, 200 mil; Citroen 11 L., 51, 150 mil; Triumph 51, 100 mil; Prefect 51, 120 mil; Hillman 51, Cr$ 150 mil; MG Salon 51, 120 mil; Standard Vanguard 49, 120 mil; Citroen 47, 120 mil. O restante financiado em 20 meses, compro e aceito troca.

AUSTIN A-8 — 1948 — Excelente estado, Vendo, 200 mil. R. Sousa Lima, 48, ap. 412, Copacabana.

AERO WILLYS 1962, chegado ontem da fábrica, muito abaixo da tabela. — Estudo troca. Visc. Pirajá n. 431.

BUICK RIVIERA 59 — Vendo, troco e facilito. Riachuelo, 187 — 32-3448.

BUICK 50, super, quatro portas, estado de novo, maquina amaciando, 345 mil. Aceito oferta. Rua Paim Pamplona, 696. Tel. 49-7852.

BUICK 51 — 4 portas. Vendo, troco e facilito. Riachuelo, 187 — 32-3438.

BORGWARD 52 — Vendo, ótimo estado, com rádio original, 150 mil de entrada, mais 6 mensais de 12 mil, motivo imprevisto. Não aceito contra-oferta. Procurar o guardador 194, defronte do Ministério da Fazenda.

BUICK 1953 Super, impecavel — Aceito troca e financio. Rua do Resende, 16. Tel. 52-5734.

BOGWARD 51 — 130 mil, ótimo de conservação e mecânica. Resto em 20 meses. Barata Ribeiro, 147.

BUICK 53 — Medico venda superequipado, 4 portas. Tel. 57-2587. 600 000,00 à vista.

BUICK — 1951 — Impecabilíssimo, 4 portas. Vendo, troco e facilito. Rua Haddock Lôbo, 303-A. (P.

BUICK — Vende-se o mais novo do Rio, superequipado, 2 portas, 300 mil cruzeiros. Saldo em 22 meses. Rua Siqueira Campos, 7, garagem — Copacabana.

BUICK 1952, 4 portas, equipado, com vidros ray-ban. Aceito troca, facilito o pagamento, Av. Atlântica, 2 316-A. (P

BARATA FORD — Conversível 1937 — Freio a óleo. Vendo ou troco. Cr$ 185 000,00 — Buarque Macedo, 36-201.

BUICK 1953 — Super tipo Bel-Air, todo equipado — Aceito troca, facilito — Avenida Atlântica n. ... 2 316-A. (P

BUICK 1948 — Conversível 100%, com 150 mil de entrada. Tel. 38-1737. Carlos.

CR$ 5 000,00 MENSAIS — A partir desta mensalidade, temos autos em ótimo estado, como Ford Prefect. 50, Buick 48, Rambler 53, Hudson 50, Olmsmobile 47, Cadillac 47, Morris Oxford, Plymouth 50, Citroen 46, 11 ligeiro, etc., Entradas módicas. Aceit. s/ carro c/ parte de pgto. Rua Mariz e Barros, 72 — P. Bandeira.

CHEVROLET 60 59 — superequipados. Vendemos. 4 portas, hidramáticos Trocamos. Av. Atlântica, n.º 514. (P

CHEVROLET 50, furgão, tipo passeio, tudo 100%. Vendo pela melhor oferta. Ver na Rua do Amparo, 131, ap. 102, Cascadura, defronte à Igreja do Amparo.

COMPRO AUTOMOVEIS — Americanos ou europeus, mesmo prec. reparos. Pago o justo valor à vista. 34-5423 — Loureiro

CAMINHÃO INTERNATIONAL S-160 — 1957. Vendo em estado excepcional, pneus novos. Tratar pelo telefone 42-5575. Lima.

CHEVROLET 1953 — Bel-Air, mecânico, 4 portas. — Vendo e troco. Av. Atlântica, 514. (P.

CHEVROLET 51 — Vende-se, mecanico, em estado de novo. Só à vista. Rua Visconde de Pirajá, 234, com o Dr. Moreira.

CHRYSLER NEW - YORK - 1949 — Vende-se. Preço de - 300 000. Ver e examinar na Av. Gomes Freire n. 769 — Tel. 42-8944.

CHEVROLET — 1954 — Bel-Air, 4 portas, mecânico, ótimo estado. Rua Barata Ribeiro n. 197-A. (P

CITROEN 1951 — 11 ligeiro estado de novo, motor cardans e lataria 100%. Avenida dos Democráticos 762. Bonsucesso.

CITROEN 1952 — Vende-se, otimo estado. Ver com o Sr. Machado, Rua Uruguai, 319, fundos.

CHEVROLET 1951, 4 portas, rádio, vendo, troco e facilito. Rua Haddock Lôbo n. 303-A. (P.

CADILLAC 1950 — Vende-se 4 portas, prêto, todo equipado, em ótimo estado, M. 62 — Telefone 57-5325.

COMPRO AUTOS, mesmo com defeito. Pago à vista. — Tel.: 29-1738. Santos.

CITROEN 54 — Vendo. Troco. Rua Machado de Assis, 31, 614. Flamengo. 400 mil.

CHEVROLET 1954, c/ 4 portas, todo equipado, preço barato. Av. Atlântica n. 2 316-A. (P.

CHRYSLER 48, perfeito estado, 6 cil. conv. — 260 000. R. Petrocochino 59.

CADILLAC 55, 4 portas mod. 62, estado impecável, Embaixada. — Facilito ou troco. — Av. Atlântica n. 1 998-A. (P.

CHEVROLET 39 — Taxi Capela, em bom estado, 285 mil à vista. Rua Paim Pamplona, 696. Tel. 49-7852.

CADILLAC 47, 4 portas, particular, 100% de tudo, 235 mil. Rua Dr. Garnier, 231 — 34-7294.

CHEVROLET BRASIL, quase nôvo, vendo por Cr$ ..... 1 000 000,00. — Av. Suburbana, 9 105.

CHRYSLER 52, NEW YORK, 4 p., pneus b.b. novos, rádio orig., direção hidráulica, c/ freios a ar e estof. nôvo, estado geral ótimo, vendo ao 1.º por 573 000. R., do Eng. Novo, 58, c/ 4, Sampaio.

CHEVROLET 1952 — Canadense, de luxo, equipado, mecânico e em estado de nôvo. Vendo, troco e facilito. Rua Haddock Lôbo 127-B

COMPRO automóvel à vista, justo valor, mesmo a consertar. 57-5736.

CHRYSLER 1948 — Seis cilindros, em perfeito estado, c/ radio. Preço Cr$ 350 000,00 — Ver e tratar na Rua Leopoldina Rego, 436 — Olaria.

CHEVROLET 40 — SEDAN. 180 000,00, restante financiado. Rua Barão de Iguatemi n. 76-A.

CADILLAC 1947, 4 portas. Facilito. 52-0491.

CHEVROLET 1936, 4 portas, todo reformado, novo. 52-0491.

CHEVROLET 1952 — Quatro portas, troco e financio. R. do Resende 16. Tel. 52-5734.

CAMIONETA CHEVROLET 51 — Em ótimo estado. Furgão e passeio. Vendo pela melhor oferta. Rua Uranos, 1 103, Ramos. Sr. Nélson.

CHEVROLET 1953, Bel-Air, de 4 portas, mecânico, estado de nôvo, verde, equipado. Bogari, 70 — 101.

CADILLAC Fleetwood 50, prêto, 4 portas, superequipado, bom preço. R. Barata Ribeiro, 247-A. Tel. 57-3020.

CHEVROLET 1956 — Vende-se um, sedan, 4 portas, hidramático, prêto, equipado com rádio, pelo preço de Cr$ 1 300 000,00. Rua Sacadura Cabral, 108.

CHEVROLET 1933 — Mola e mala — 150 000,00. Ford 1935, facilito. Antônio, R. Julio do Carmo, 97.

CHEVROLET 53, mec., 4 p., 780 mil. Ver c/ Waldyr ou Dias. R. Monsenhor Filho, 37.

CITROEN 48, 11 normal, facilito até 20 meses. Rua Mariz e Barros, 1 061. Lira.

CITROEN - 48, 11 L — Vendo em impecável estado pela melhor oferta. Rua Bento Lisboa, n. 13 — Gonçalves.

CAMINHAO CHEVROLET — 1948 — Vendo p/ uso, estado nôvo. Rua Figueira de Melo, 163-A.

CHRYSLER 48 — Vendo seminôvo Tel. 34-5267.

CAMINHÕES — Alugo com motoristas p/ entrega. Est. Guanabara. Rua Figueira de Melo, 162-A. 34-3187.

CHEVROLET DE 1951 — Vendo, de 4 portas, perfeito estado. Trata-se Tel.: 43-0655.

CHEVROLET, 4 portas 1951 — Vende-se ótimo. Ver R. Ferreira Viana, 50, Sr. José.

CITROEN 48, 11 Ligeiro, impecavel, particular. Vendo. Ver e tratar na Rua Francisco Sá, 18. Tel. 27-1772.

CHEVROLET 41, 4 portas, particular. — Rua Jardim Botânico, 674 (fundos), c/ Haroldo. Entrada 250 000 cruzeiros. (P

CHEVROLET 1954 — Vende-se camioneta tipo Utility, 4 portas, completamente nova. Ver e tratar na Rua Adolfo Bergamini n. 299. Tel. 29-0404 — Sr. Ederval.

CAMINHÃO Ford F-600, 59, excelente estado. Vendo barato, motivo doença. Rua Licinio Cardoso, 260 — Triagem.

CHEVROLET 50 — Bel-Air, mecânico — Vendo ou troco. Rua Assis Brasil, 96, ap. 902. Tel. 37-2924 — Facilita-se. (P

CONVERSIVEL Plymouth 50, excepcional estado, 515 mil, urgente. Av. Augusto Severo 202, Lapa. Bar Flôr de Paris. Adelino.

CAMINHÃO Mercedes Benz 59 mod. L. P. 321, motor nôvo, amaciando, pneus novos, diferencial F-8, 2 pneus sobressalentes, c/ truck e beliche, Cr$ 1 500 000,00. Financio Cr$ 500 000,00. Aceito oferta. Tratar e ver na Av. Franklin Roosevelt, 39-C.

CHEVROLET — Praça 1947. Preço 470 000,00. Rua dos Arcos, 63. Tel. 52-0627. — Damião.

CHEVROLET 51 — Vende-se, um particular, 4 p., P. Glide, pintura, radio e pneus novos. Ver e tratar Praça Duque de Caxias, esq. Marechal Floriano, das 8 às 14 horas.

CHEVROLET 1941, táxi Capelinha. Pronto p/ trabalhar. Vendo, troco e facilito. Rua Haddock Lôbo n.º 303-A. (P

CAMINHÃO CHEVROLET 58 — Vendo, estado de novo. — Aceito troca por carro de passeio. Tratar na garagem de IAPETC, com Miguel, em Bonsucesso. Sábado e domingo.

CHASSIS Waith, longo, ótimo para socorro, com carroçaria de ônibus, eixo dianteiro completo, Cr$ 45 mil. Ponto final linha 29. Tel.: 47-2473.

CAIXA DE MUDANÇAS — Queixo duro, Chevrolet, — Completa, Cr$ 35 mil. P. final linha 29. T. 47-2473.

CAMIONETA Chevrolet 1954, banda branca, verde opalescente, 100%, rádio, estado de nova. Ver a qualquer hora. Rua Dias da Rocha 31, casa 4, Copacabana. Telefone 37-3432.

COMPRO carros qualquer marca ou ano. Pago à vista. Tel. 48-3181 — Sebastião.

CITROEN 49 — 120 000, equipado, p/ 51, novinho em folhas, placa milhar; Morris Oxford 51 — 163 000, pint., mec. est. novo; Ford Vendome 54, todo original; Hudson 50 — 120 000, cupê, mecânico, 6 cil., ótimo estado. Troco e financio rest. longo prazo. R. S. Francisco Xavier, 342 — Maracanã.

CAMIONETA, lotação Castello—Leblon. Vendo ou troco por carro de passeio, Av. Bartolomeu Mitre n.º 600. Pôsto. Tel. 48-4971.

DAUPHINE 61 — Última série, ricamente equipado, ainda na garantia, linda cor. Rua Visc. Pirajá 431.

D.K.W. 51 — Alemão, camioneta, precisando ligeiros reparos, (320 000,00), 52-9240 — Mauricio.

D.K.W. ANO 1952 — Preço de oportunidade — Vendo camioneta toda original, alemão, ótimo estado. Av. Santa Cruz, 3 837 — Estação de Santissimo, em frente a padaria.

D.K.W. 1952 — Vagoneta, 100%, 350 000,00 à vista, restante em 15 meses. Paulo — Rua do Rezende, 142, ou à vista, Cr$ 420 000,00.

DODGE 38 (4 portas) otimo estado. Facilito parte, Avenida Copacabana 643, garagem.

DKW 1959, Cr$ 380 000,00; Hudson 51, Cr$ 160 000,00; Renault 50, Cr$ 60 000, compro e troco. Pedro — Mariz e Barros, 1 061.

DODGE 51, Cupê, nôvo, equipado, preço pra vender hoje, 460 mil, aceito troca carro pequeno. Av. Augusto Severo n.º 202, ap. 303.

DKW CAMIONETA, estado de novo, c/ rádio, faz-se qualquer experiencia, à vista ou a prazo. Av. Beira-Mar 216 c/ o porteiro.

DODGE 52, mecânico, 4 portas, todo original, dou garantia de máquina — Vendo ou troco, Rua do Bispo, 38. Porteiro.

DODGE 52 — Mec. peq. original, ótima, motivo compra carro nôvo, R. Viúva Claudio, 449 — Bar.

DAUPHINE 61, pouco rodado, c/ rádio e mais equipamentos. Vendo, Rua Cabuçu, 130.

DKW — Vendo camioneta 58 perfeito funcionamento, com rádio Blaupunkt, Cr$ ..... 480 000,00. Rua Sousa Lima, 138, ap. 1 001.

DODGE UTILITY — 51 — 370 000. — Kingsway, rádio, ótimo estado. RURAL WILLYS — 59 — 300 000 — luxo, novinha em folha. Troco e financio rest. longo prazo. R. S. Francisco Xavier, 342. Maracanã.

DAUPHINE 60 — Ótimo estado. 100%. Rua Bento Lisboa, 89, casa 8. Tel. 25-6481.

DE SOTO 51, mec. 6 cil. usa óleo 30, pintura nova, Cr$ 590 000,00 à vista. Av. Copacabana 664.

DODGE 1951, mecanica. Vendo. Tel. 52-8807.

DAUPHINE 1960 — Radio novo. 52-0491.

DE SOTO 1953, Fluid Drive, tipo Bel-Air, bem conservado. Vende-se urgente. Rua Carmo Neto, 198.

DKW 60 — Sedan, motor zero km., na garantia, 450 mil de entrada, 15 prest. de 20 mil. Tel. 29-0009, ramal 406. Aires.

DKW 59 — Todo de aço, misto. Cr$ 340 000,00. — Rua Bela, 518. Moura.

DKW Sedan 1959, com radio, otimo estado — Vende-se p/ Cr$ 580 000,00. Tel. 52-4460.

DODGE 50 — Mecanico, dos pequenos, 4 portas, toda original, o mais conservado do ano. — R. Duquesa de Bragança, 85, ap. 401. Grajaú.

DODGE 195, mecânico, 4 portas, ótimo estado. Vendo e troco. Av. Atlântica, n. 514. (P.

DE SOTO 52 — Motor de seis cilindros, amaciando, quatro portas, 650 mil, com 300 de entrada. Rua Paim Pamplona, 576, com Sr. Sereno.

DAUPHINE 1960 — Otimo estado. Vende-se. Telefone 46-8123. Mendes.

DAUPHINE 1961, zero quilômetro — Vendo, pronta entrega, ótimo preço, Rua Barata Ribeiro, 197-A. (P

DODGE 38, máquina nova, táxi já aferido. Base de 300 mil. Ver no Pôsto Shell da Cruz Vermelha. Tel. 32-5809 — Bittencourt.

DKW 58 camioneta — Vendo urgente. Cr$ 370. P. Vargas, 522, 6.º, Carloman, 9 às 15 horas.

DAUPHINE 1961 — 0 km. Vendo à vista ou a prazo. Rua Barão do Flamengo, 35, garagem. Tel. 45-9135. (P.

DKW — 61 — Camioneta, c/ rádio, p. rodada e Kombi 61, luxo. Financio 20 meses. Rua Riachuelo, 48-A (P

DAUPHINE 60, 2.ª s., 11 000 km, nôvo, 500 à vista ou sinal e saldo a combinar, troco, único dono. Av. Atlântica, 3 484, ap. 104 — 47-8040.

DE SOTO 53 — Mec. — Unico dono, forrado couro — Vendo na Rua do Riachuelo n. 193.

D. K. W. 58, estado de nôvo, com rádio, Av. Copacabana, 664. Garagem.

EUROPEUS — Carros — Compro, mesmo enguiçados. Tel.: 29-1738, Santos.

FORD 41 DE LUXO, 4 portas, particular, na Rua Carimundo de Melo n. 348, Sr. Carlos.

FURGÃO — Vende-se financiado na Rua São Francisco Xavier 889. Pôsto de gasolina.

FORD 59, Starline, conversível, capota de aço, muito nôvo. Vendemos, trocamos. Av. Atlântica, 514. (P

FIAT 51/52 — 1 100 — Vende-se à vista. Tel. 52-8921. — Milton.

FORD 1959 — Fireline 500 superequipado. Vendemos e trocamos. Av. Atlântica n.º 514. (P

FORD 51 Coupé, equipado, excepcional. Visc. Pirajá, 234.

FORD 1940 — Capelinha, pronto para trabalhar. — Vendo, troco e facilito. — Rua Haddock Lôbo, 303-A. (P.

FORD 46 — Conv. perfeitissimo, troco ou vendo facilitado. Rua General Belford, 226 — Est. do Rocha. Telefone 28-9244.

FORD 1946 — 4 portas, prêto, banda branca, novos. — Vendo, troco e facilito. Rua Haddock Lôbo, 303-A. (P.

FIAT 1 100, 1951 — Vende-se, precisando lanternagem, negocio urgente. Ver e tratar Rua Dias da Cruz n. 179 — Méier. Tel. 49-5980. Após às 9h 30m.

FORD mod. 1946, rural original, troco por carro maior preço, pago a direrença, pode ser Kombi, Rua 24 de Maio, 29, Sarasola & Abaurrea Ltda.

FORD PREFECT 48 — Com rádio, 100% de mecanica base: 165 mil. Vendo ou troco por maior. Rua Amaral, 81. Tel. 58-4735.

FORD 40, luxo, 4 p., 100 H.P., ótimo estado geral, vendo ao 1.º por 265 000. R. Eng. Novo, 58, c/ 4, Sampaio.

FORD 37, ótimas condições, bom para vendedor ou particular que queira carro sem precisar fazer nada, c/ rádio original, luxo, 85 H.P. de fábrica. Rua Montenegro, 129, ap. 206, Ipanema.

FORD 1957 — Recém-chegado Station Wagon, nove passageiros, 34-2490 — Garcia.

FORD 41, de praça, motor retificado funcionando, vendo à vista 280 mil, aceito oferta financiado. Ver na R. Cândido Benicio 1 446-D, café e bar.

FORD PREFECT 51, perfeito de tudo. Ver e tratar na Rua Visconde de Rio Branco, 27, loja.

FORD 1947, part., 4 portas seminovo. Facilito. Rua Barão de Mesquita, 26-B.

FORD 1950. Coupé, superequipado. Aceito troca, facilito. Barão de Mesquita, 26-B.

FORD 1951, part., 4 portas, em belíssimo estado. Barão de Mesquita 26-B. facilito.

FORD 41 — Vende-se, 290 mil à vista. Rua Leopoldo, 218. Telefone 38-7994.

FORD 1949, 2 portas, o mais lindo do Rio, facilito. Rua Haddock Lôbo, 74 — Garagem Minerva.

FURGÃO DODGE — Vendo um em bom estado de conservação. Tratar pelo telefone 37-3226.

FORDSON FURGÃO 51 — 160 000,00 facilita-se a metade. Av. Pres. Vargas n. 183, s/ 108 — Duque de Caxias.

HILMAN 51, tudo de fábr., 100%, ocasião, urgente. Vendo 300 mil. Aceito oferta. R. Buenos Aires 287, loja de TV.

HUDSON COMODORO 52, unico dono, 4 portas, radio, banda branca, cor preta, base 275 000, facilito pequena parte. Av. Beira-Mar 216 — Sr. Raimundo, tel. 42-7116.

HILLMAN 1950 em bom estado, 175 mil. Rua 2 de Maio 584, tel. 29-1738.

HUDSON 1953 — Hollywood — Vendo. Tel. 52-8859.

HILLMAN 52 — 160 000. Mecânica ótima, perfeito. Reparo em 20 meses. Av. Atlântica, 3 288 — P. 5.

HUDSON 49 — Estado 100%. Vende-se pela melhor oferta. — Av. Suburbana, 7 480. Sr. Edison.

HENRY JR. 54 — Vendo, um único dono, em magnífico estado. Rua Barata Ribeiro, 197-A. (P

HUDSON — JET — 1954 — Vendo em perfeito estado, pela melhor oferta. Ver e tratar na Rua General Caldwell, 275-B.

HUDSON 46 — Táxi; 6 cils. Retificado e pintado. Rua Senador Vergueiro, 157, 605. — Cr$ 240 000,00 à vista.

HUDSON, 51, 6 cilindros, 4 portas, 265 mil à vista. Aceito oferta. Rua Paim Pamplona, 696. Tel. 49-7852.

HUDSON — 1949 — 4 portas, c/ rádio, pneus banda branca, estado impecável. Vendo, troco e facilito. R. Estácio de Sá, 153. (P.

HUDSON 47 — 6 cil. táxi Cap. Tudo 100% — Vende-se por 200 000 à vista. Ver no ponto de Lucas, durante a semana.

HILLMAN 1954 — Particular vende ou troca. Rua Assis Brasil, 96 — Pôsto 3. Facilita-se. (P

HILLMAN de 4 portas, ótimo estado. 48. Leite Leal n. 135 — Edgar.

HUDSON 52, 4 p., 6 cil., nôvo. Cr$ 350. Visc. Pirajá, 584.

IMPALA 1961 — Vendo, 2 portas, superequipado. O mais lindo do Rio. Ver na R. Barata Ribeiro, 197-A. (P

IMPALA 61 — Oferta acima 3 milhões ou troca-se por Vemaguet 61, zero km, restante à vista. Tel. 43-5373.

INTERNATIONAL Furgão KB2, em bom estado — Vendo, troco e facilito — Rua Estácio de Sá, 153. (P

JARDINEIRA MERCURY 48 — Bom estado. Base Cr$ 250. Rua Silva Vale, 230, Cavalcanti.

JEEP CANDANGO 4 — Vende-se, em perfeito estado, maquina 100%. Tratar com Sr. Freitas. Tel. 46-5923 ou 36-5820.

JEEP 1959, ótimo estado geral. Vendo, troco e facilito. Rua Haddock Lôbo n. 303-A. (P.

JEEP 1960 — Vende-se, ótimo estado. Tel. 46-8123.

JEEP — 245 mil, Rua Cruz e Souza n.º 421, casa 4 — Encantado.

JEEP — Compro à vista de particular p/ particular, e que esteja 100%. Preferencia 57, Sr. Costa, 43-6171.

JEEP WILLYS 51 — Vendo urgente, 210 mil. Rua Amaral, 81. Transversal a Barão de Mesquita, 520.

JEEP WILLYS 48 — Vendo urgente, 170 mil, Rua Amaral, 81. Transversal a Barão de Mesquita, 520.

JAGUAR 1957 — Vendo pela melhor oferta. Negócio urgente. Jorge, Rua Reg. Feijó n. 69-C.

JEEP WILLYS 61 — Zero km. Vendo abaixo da tabela. Av. Atlântica, 1 936-A.

JAGUAR 1951, 1½ litros, único dono, o mais novo do Rio, 150 mil de entrada e 15 mil mensais. Rua Riachuelo 33, tel. 42-9868.

JEEP DKW VEMAG — Tração nas 4 rodas, capota de nylon. — Vendo, troco e financio. — Rua Benjamim Constant, 60, ap. 304. Glória.

JEEP WILLYS 58, nôv. preço 410 mil. Troco por carro passeio. R. 1.º de Março, 7, sala 906. Tel. 31-0553.

JAGUAR 53, Mark VII, preto. Troco. Rua Min. Viveiros de Castro 41-B.

JK 61 — Zero km — Vendo pela melhor oferta. — R. Barata Ribeiro, 197-A. (P

JIPE 60, 2.ª s. nôvo, base 550 à vista ou troco ou sinal e prazo a combinar. Avenida Atlântica, 3 484, ap. 104 — 47-8040.

KOMBI 59, ótimo estado, facilito, aceito troca. Rua Mariz e Barros, 1 061. Lira.

KOMBI 1961 — Luxo e Standard, zero km. Pronta entrega. Rua Barata Ribeiro, 197-A. (P

KOMBI 1961 — 0 km. Standard, luxo e 6 portas. Aceito seu carro como entrada e financio. R. do Resende n. 16. Tel. 52-5734.

KOMBI 60 e 61 — Ambos 100%. Financio em 20 meses e aceito troca. Rua do Resende, 16. Tel. 52-5734.

KOMBI 6 portas, para taxi, 0 km, 250 000 de entrada, restante em 12, 15 ou 18 meses. Telefone 38-3726.

KOMBI 61 — Standard, com 9 mil km. Rua Mal. Trompowsky n. 45, tel. 38-1788.

LOTAÇÃO — Vende-se rodando na linha Mauá—Méier, via Grajaú, n.º de ordem 400, otimo estado. Tratar diariamente no ponto do Méier.

LINCOLN 39 — Duas portas, todo ótimo; 75 mil, e o resto em 12 meses. Tel. 48-3773.

LOTAÇÃO — Temos um sem placa, marca Chevrolet 51, em bom estado, vendo preço de ocasião, Cr$ 130 000,00. R. Júlio Ribeiro, 460. Bonsucesso.

LOTAÇÃO particular Chevrolet 1954, Rua Pacheco Leão, ponto final linha 29. Tel. 47-2473.

MORRIS OXFORD 51, todo novo, traga mecanico, Avenida Copacabana 664, gar. Ed. Manescal.

MERCURY — 54 — 4 portas, Monterey, em bom estado de conservação. Preço Cr$ 700 000,00. — Ver na Av. Atlântica, 2 856, com o Sr. Cardoso.

MORRIS 1952 original, equipado, máquina nova. — Rua Haddock Lôbo, 74 — Garagem Minerva.

MERCURY 1951, com 4 portas. Vende-se em ótimo estado de conservação. Rua da Proclamação n.º 30. Tel. 30-2664. Sr. Roberto.

MORGAN 53, superesporte, tipo MG, 2 lug, motor zero km, totalmente em estado de nôvo. Rara oportunidade. Rua Min. Viveiros de Castro 41-B.

MERCURY 49, perfeito, 4 portas. Troco e facilito, 57-3020.

MORRIS 50 — 180 mil, impecável, mecânica 100%. Resto 20 meses, Barata Ribeiro, 147.

MERCURY 54 — Coupé de luxo. Vendo urgente. Único dono, pintura de fábrica, tudo original. Av. Princesa Isabel, 450-D. Sr. Barreto.

MORRIS OXF. 50, ótimo estado, 260 ent. Rua F. Peo. Xavier, 446. Pôsto Esso.

MERCURY 51, ótimo estado, 4 portas, facilito. Rua São Francisco Xavier, 446. Pôsto Esso.

MERCEDES-BENZ 51 DIESEL — Vendo, tratar na Rua Guanabara, 47, ap. 101 — Andaraí, (esquina Botucatú).

MERCURY 48 — Equipado, 100%. Vendo à vista ou a prazo. Av. Pres. Vargas, n. 2 633, com Manuel.

MORRIS OXFORD 52 — Legitimo. Part., 4 portas, ótimo motor, pintura e pneus novos, 385 mil à vista. Rua dos Arcos n. 10, 3.º andar. — Telefone 52-4355.

MERCURY 51, duas portas, mecanica compl., nova, peço trazer mecanico. Rua Emilio Berla, 118/103, 5.º andar. Não se atende pelo telefone

MERCURY 51 — Mecânico — Particular, 4 portas, 2 côres, com rádio original, estofamento, pneus banda branca, com calotas duplas, tapête, tudo em ótimo estado. Urgente. Cr$ 400 000,00. Rua São Francisco Xavier, 82, ap. 801.

MERCEDES-BENZ 1952-53 — Negócio à vista ou como entrada de Rural Willys 60, ou 61. Ver na Rua Barão do Ipanema, 127, com o Sr. Antônio.

MG SALOON 51 — 2.ª serie — Rua Luiz Pinto, 36. — Sr. Paulo — 23-0931. Base Cr$ 260 000,00.

MORRIS OXFORD 1952. — Vendo em perfeito funcionamento, duas bombas, carburador e distribuidor novos, banda branca, ótima forração. Preço 450 000,00. Telefone 25-3804.

MERCURY 53 — Mecânico, 4 portas, equipado. Facilito ou troco. Av. Atlântica, 1 998-A. (P.

MERCEDES-BENZ — 1953 — 220-F a gasolina, com rádio côr preta, em bom estado — Vende-se por 510 mil cruzs. com Nogueira, 26-9239, qualquer hora.

MERCURY 1948 — Vende-se na Rua Cachambi n. 452 de 4 p., p. estado.

MERCURY 1956, perua superluxo, c/ 3 bancos originais, aceito troca, facilito o pagamento. Av. Atlântica, 2 316-A. (P.

NASH 47 — Particular, quatro portas, motor Chevrolet, 145 mil à vista. Aceito oferta. Rua Paim Pamplona, 696. Tel. 49-7852.

NASH 51 — Vendo ou troco por carro de preferência Hudson ou Studebaker. Ver e tratar na Av. Itaoca, 516-A c/ Sr. Guilherme.

NASH 49 — Vende-se, otimo estado. Tratar na Rua Pacheco Leão, 37, com o Sr. Oton.º tel. 26-4710.

ONIBUS CHEVROLET, c/ 32 lugares, particular. Cr$ 150 mil, ponto final da linha 29 — 47-2473. Rua Pacheco Leão — Ano 1947.

ONIBUS STUDEBAKER 1947, com 32 lugares, perfeito, ponto final, linha 29. Tel. 47-2473 particular. Cr$ 280 mil.

OLDSMOBILE 52 — Todo equipado, estado de novo, facilito. Rua Humberto Campos, 1 041, ap. 201 — Galvão.

OLDSMOBILE 1946 — Cr$ ... 133 000,00. Bom estado. Rua Ierê, 242, Vicente de Carvalho

OLDSMOBILE 51, 189 000 — part., 4 ptas., rádio, est. nôvo. BUICK 53, 260 000 — part. 4 ptas, vidro ray-ban, novinho em folha. FORD VENDOME, 54, rádio, est. nôvo. Troco e financio, rest. longo prazo. R. S. Francisco Xavier, 342 — Maracanã.

OLDSMOBILE 54 — Mod. 88, com rádio, equipado, estofamento original, 4 portas com colunas. Tel. 48-1361. Teófilo.

OPEL 39, Capitão. Bom estado, 95 mil de entrada e 8 mil mensais. Rua Riachuelo 33, tel. 42-9868.

OLDSMOBILE 47, ótimo estado, 150 000 entr. Rua São Fco. Xavier, 446. P. Esso.

OPEL Captain 51, 4 p. — Vendo, R. Clara de Barros número 155.

OLDSMOBILE 1950, 98, quatro portas — Vendo ou troco. Base 280 000,00. República do Líbano n.º 11.

OLDSMOBILE 52, 88, 4 portas, todo original, c/ rádio. Vendo, troco e facilito. — Rua Estácio de Sá, 153. (P

OLDSMOBILE 42/46, 4 portas, particular, vendo urgente, 165 mil à vista

Automóvel Volvo "Special" 1958

Vende-se, em perfeito estado, 85 HP, 2 carburadores, 4 marchas à frente.
Ver e tratar na VOLVO DO BRASIL S.A., telefones: — 30-9955, 30-9830, com Sr. Manduca ou Sr. Adalberto.

ALUGAM-SE
DAUPHINE E KOMBI
Franquia - 200 km

Informações e reservas p/ tel. 28-1374 p. f., Rua Almirante Cochrane n.º 241-A. (Próximo à Pça. Saenz Peña).

Agência Santa Isabel

1952 — PLYMOUTH — estado, excepcional.
1951 — AUSTIN — 4 portas, estado novo.
1951 — FORD Prefect — 4 portas.
1949 — FIAT 500 — Estado excepcional.
1940 — CHEVROLET — 4 portas, estado de novo.

COMPRA — VENDE
TROCA E FACILITA
Rua Dr. Satamini, 172 (P

ALUGA-SE
DKW — C/ RÁDIO
Últimos tipos
Rua Humaitá, 145 — Pôsto Esso
Telefone 26-1724 - P.F.

Aero-Willys 60
Prêto, forrado couro
Chevrolet 1951
4 p., mec., superequipado
Vendo, troco e facilito
Rua Haddock Lôbo, 382 (P

Alugam-se
Volkswagen Sedan ou Kombi 1961
Locadora Nacional de Automóveis Ltda.
Avenida Prado Júnior, n.º 335-C — Telefone 36-2128.

Alugam-se
VOLKSWAGEN DAUPHINE KOMBI
180 km p/24 horas.
Av. Erasmo Braga, 299, s/304. Tel. 32-9784. (P

•AGÊNCIA• Lindoia

1962 - Rural Willys — um diferencial, tôda garantia.
1961 - Kombi — Equipado, com 1.ª sincronizada, em estado de novo.
1959 - Chevrolet - 6 cil., Impala, 4 portas, doc. embaixada, estado nôvo.
1952 - Chrysler, 6 cil., mecânico, equipado, em ótimo estado.

TROCO — FACILITO
R. CONDE BONFIM, 577 — TEL. 58-6769 (P

Automóvel Volvo Amazon 4 portas

Vende-se, em perfeito estado. Ver e tratar na Volvo do Brasil S. A. Telefones 30-9955 e 30-9830, c/ Sr. Manduca ou Sr. Adalberto.

ALUGUE
UM AUTOMÓVEL

Dirija você mesmo. Ultimos modelos. Rua Joaquim Nabuco, 14-C. Tel.: 47-3721 — P. F. — Posto 6.

AERO-WILLYS 1962

Zero km, diversas côres, garantia de fábrica etc. Aceito troca. Rua Barão de Mesquita, 26-B.

Citroen 15 CV

Vende-se, 1951. Perfeito. Carro do dono da oficina. Rua Aristides Lôbo, 32.

Caminhões FNM e Chev. 59

Vendem-se, excelente estado, bem equipados. Tel.: 43-6668.

Chevrolet 1952

Mecânico, 2 portas, superequipado, todo original. Vendo, troco e facilito. Rua Haddock Lôbo, 379-A. (P

CHEVROLET - 58
Camioneta
4 p., supereq., mec., 8 cil.
Volks. 61 - Sport
Carroç. esp., c/ rádio
R. Franc. Otaviano, 51 Pôsto 6 (P

CAMINHÕES USADOS

1958 — MERCEDES LP 321, pneus novos, máq. retificada, diferencial nôvo, ótimo estado conservação — Vende-se financiado.
1957 — SCANIA VABIS — Ótimo estado de conservação — Vende-se à vista ou financiado.
1955 — ALFA-ROMEO, pneus todos novos, ótimo estado, com 400 mil entrada e o resto a longo prazo.
1952 — FARGO, canadense, basculante, à vista ou financiado.
F-22 — REO COMETA, ótimo estado, p/ 12 ton., roda raiada, à vista ou financiado.

GARAGEM EDEM
R. Dias da Cruz, 928

Agência Viana

RUA MARIZ E BARROS, 724 - TEL. 48-1403

DKW-VEMAG

COM GARANTIA

Uma pequena entrada ou o seu carro usado e o saldo em 24 mêses.

Automóveis Financiados

ANO	MARCA	ENTRADA
1961	OLDSMOBILE SUPER 88 — 2 e 4 p.	1 900 000,00
1961	CHEVROLET IMPALA — 2 e 4 p.	1 500 000,00
1961	DKW — 4 portas	400 000,00
1960	RAMBLER — 4 portas	600 000,00
1960	AERO-WILLYS — 4 portas	400 000,00
1959	CHEVROLET IMPALA — 4 portas	800 000,00
1958	OLDSMOBILE 98 — Conversivel	700 000,00
1958	MERCURY — 4 portas	300 000,00
1958	CHEVROLET IMPALA — 2 portas	700 000,00
1957	OLDSMOBILE 98 — 4 portas	500 000,00
1957	CHRYSLER WINDSOR — 4 portas	500 000,00
1954	OLDSMOBILE 98 — 4 portas	250 000,00
1954	CADILLAC FLEETWOOD — 4 p.	400 000,00

SALDO EM 10 MÉSES

ICAL – Importadora Carioca de Automóveis Ltda.
RUA BARATA RIBEIRO N.º 200 M e N
Tel. 57-4732
Diàriamente até às 22 horas

AGÊNCIA **hugo** apresenta

TODA A LINHA **WILLYS** OVERLAND

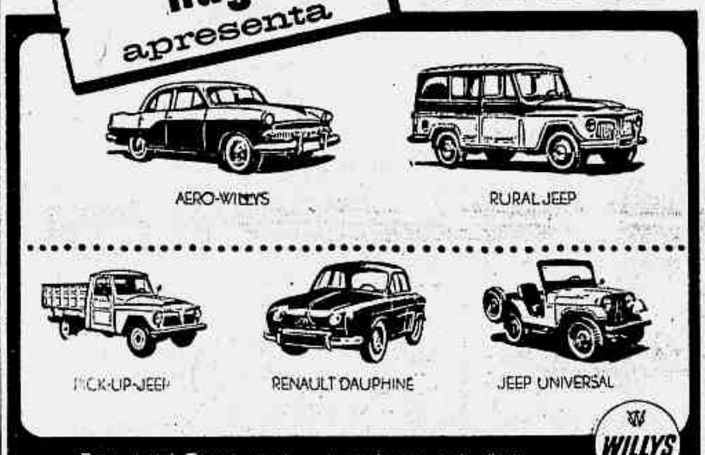

Fique ciente! Temos um plano de venda para cada cliente.

AGÊNCIA **hugo** DE AUTOMÓVEIS
Rua Mariz e Barros, 774/776 — Tel. 48-7454
• Trocamos • Facilitamos
Concessionária Willys Overland

ABERTA ATÉ ÀS 22 HORAS

Agência Texas — COMPRA VENDE TROCA FACILITA

PRESTAÇÕES A PARTIR DE Cr$ 8 000,00 MENSAIS
Adaptamos suas condições aos n/planos de financiamento

1961	VOLKSWAGEN, várias côres	390.
1959	RURAL WILLYS, tração 4 rodas, luxo	300.
1954	FORD VENDOME, original	—
1953	BUICK SPECIAL, 4 portas	250.
1951	CADILLAC FLEETWOOD	260.
1951	DODGE UTILITY, Kingsway	270.
1951	MORRIS OXFORD	168.
1950	HUDSON, cupê, 6 cil., mecânico	130.
1949	CITROEN, equipado p/51	130.

E MUITOS OUTROS
ACEITAMOS SEU CARRO EM QUALQUER ESTADO C/PARTE PAGAMENTO. — FINANCIAMOS SALDO SEM LIMITE DE MESES
Visite-nos Sem Compromisso
Rua São Francisco Xavier, 342-E — Tels. 48-6005 e 34-5423 — Maracanã

AUTOMÓVEIS

A prazo, sem fiador, só em Medeiros Automóveis, na Rua São Francisco Xavier, 254-B.

61	DAUPHINE	300 mil
53	VOLKSWAGEN, equipado	300 mil
53	VOLKSWAGEN	250 mil
60	DAUPHINE	250 mil
50	CADILLAC, cupê	300 mil
50	AUSTIN A-40	150 mil
54	FORD, conversível, hid.	400 mil

O saldo financiado até 20 meses.

IMP. TIJUCA

RUA CONDE DE BONFIM, 426. TELEFONE 48-2783

1961 — VOLKSWAGEN, sedan, 0 km, várias côres.
1961 — SIMCA CHAMBORD, 0 km.
1961 — CHEVROLET IMPALA, hidramático, 2 portas, direção hidráulica.
1960 — DKW, camioneta, equipada.
1960 — PONTIAC Star-Chief, esporte, cupê, direção hidráulica, freios a ar, equipado.
1959 — SIMCA CHAMBORD, equipado.
1959 — RURAL WILLYS, rádio, excelente estado de conservação.
1957 — CHRYSLER WINDSOR, cupê, direção hidráulica, freios a ar, equipado.
1953 — RENAULT FREGATE, 4 portas.
1952 — OLDSMOBILE, mod. 88, 4 portas, equipado.
1950 — CADILLAC FLEETWOOD, 4 portas, forração a couro, equipado.

FACILITAMOS (P

Vende-se um cavalo-mecânico FNM – Alfa-Romeo 1956

Com carreta MASSARI, tanque e carga séca, tudo em perfeito estado de conservação, pintura nova. Tratar com o Sr. Giovanni, na Rua Gerson Ferreira, 31-A, em Ramos. (P

Caminhão

Precisa-se para trabalhar a hora em transporte de pessoal para Campos Elíseos - Duque de Caxias — Tratar na Rua da Assembléia, 92 - grupo 2 002.

CANOS E SILENCIOSOS Fiorindo Troisi
R. Francisco Otaviano n.º 45 (Pôsto 6)
Tels.: 27-9383 e 27-2714

Cadillac 1952

Cupê De Ville, com direção hidráulica, em ótimo estado. Vendo, troco e facilito. Rua Haddock Lôbo, 379-A. (P

CHEVROLET 1954

Vende-se, mecânico, 4 portas. Cr$ 950 000,00. Tel. 47-1045. Sr. Ricardo.

Caminhão Mercedes-Benz 59

LP-321, motor nôvo, amaciando, pneus novos, diferencial P 8, 2 pneus sobressalente c/ truck-belliche. .... Cr$ 1 300 000,00. Financio .. Cr$ 300 000,00. Aceito oferta. Tratar e ver na Av. Franklin Roosevelt, 88-C.

há sempre um **BOM NEGÓCIO** na **CREDI-CAR**...
COMPRE POR MENOS ★ VENDA POR MAIS ★ TROQUE MELHOR

1961 — DKW, Sedan, 0 km, em 24 prestações.
1961 — DKW, Camioneta, 0 km.
1961 — VOLKSWAGEN, passeio, equipado, c/ garantia.
1960 — AERO WILLYS, estado 0 km.
1959 — DKW, Camioneta com rádio.
1955 — VOLKSWAGEN, equipado excepcional.
1954 — HUDSON, conversível.
1953 — FORD, 4 portas, mecânico.
1953 — MERCURY, 4 portas, mecânico.
1951 — STUDEBAKER, cupê, Champion.

CREDI-CAR Ltda. AV. ATLÂNTICA 3880 - T. 47-8584 (P

NEBRASKA

AUTOMÓVEIS LTDA.

1960 — DODGE, camioneta Spectator, 3 bancos.
1960 — SIMCA Chambord, est. de nova.
1960 — VOLKSWAGEN, pouco rodado
1960 — DKW, Vemaguet, 2 côres.
1959 — RURAL WILLYS, 2 côres.
1959 — VOLKSWAGEN, alemão, superequipado.
1957 — BORGWARD Isabella, impecável.
1957 — CHRYSLER, Windsor, ótimo estado.
1955 — CADILLAC, mod. 62, 4 portas.
1954 — COUPÉ DE VILLE, Cadillac.

Av. Atlântica, 1536-B — Telefone: 37-1666

Chrysler 1957

Estado de zero, 4 portas, forrado a couro, direção hidráulica. Aceito troca ou facilito parte. Rua Barata Ribeiro, 323-A.

Chevrolet - 56

Bel-Air, 4 portas, leilão de Alfândega, estado de zero. Preço de ocasião. Facilito parte. Rua Barata Ribeiro n.º 323-A.

Chevrolet - 54

CONVERSÍVEL
Em excepcional estado. Vendo urgente ou troco por carro de menor valor. Av. Calógeras, 23, Sr. Wanderlino. (P

Chevrolet 1957

Bel-Air, 8 cilindros, hidramático, direção e freio hidráulico, 4 portas em estado de nôvo. Telefone 42-3137.

CADILLAC 1954

Coupé De Ville, um único dono, estado de zero. Facilito até 20 meses. Rua Francisco Sá, 18, tel. 27-1772.

Chevrolet 1955

4 portas com coluna, hidramático, 8 cilindros, superequipado. Rua Barata Ribeiro, 232-A, dia inteiro. Telefone 37-3574. (P

Chevrolet - 59

Impala, zero quilômetro, 4 portas, vidros Ray-Ban, 8 cilindros, hidramático, todo equipado. Preço de ocasião. Rua Barata Ribeiro, 323-A.

DAUPHINE 0 km

Preço muito abaixo da tabela, para pagamento à vista.
Av. Atlântica, 514. Leme. (P

Dauphine - 61

0 km, c/ garantia, para p/ entrega, apenas 280 mil de entrada e o restante em 20 meses. Tel. 27-1772. Rua Francisco Sá, 18.

DKW - 59-58

Ambos em ótimo estado, equipados. Facilito até 20 meses. Ver e tratar na Rua Francisco Sá, 18, tel. 27-1772.

FIAT - 1 100 1948

Conv., mot. amac., pneus e forração boas. Preço base Cr$ 130 000,00. Aceita-se oferta. Rua Humaitá n.º 163 — Sr. José.

FORD - 1955

PARTICULAR
Vendo conservadíssimo, 4 portas. Negócio direto com o proprietário. Rua Frei Caneca n. 305.

FORD Thunderbird

Cupê em estado de nôvo. Ver e tratar na Rua Duvivier, 46, ap. 502. Tel. 37-6215. (P

Impala - 1961

Vendo, zero km, todo equipado, 4 portas sem coluna, por Cr$ 2 900 000. Tratar 42-8921.

J. Ferrari Imp.
AUTOMÓVEIS
Rigorosamente revisados
Troco e facilito

1960 — AERO WILLYS — Estado de 0 km.
1959 — JEEP WILLYS — Excelente estado.
1952 — STUDEBAKER CHAMPION — Mecânico, 6 cilindros, 4 portas, em ótimo estado.
1951 — FORD — 4 portas, ótimo estado.
1951 — MERCURY CLUB — Cupê, excepcional estado.
1951 — PLYMOUTH — 4 portas, equipado.

Av. Mem de Sá, 48
Tel. 32-3803 - Lapa
Cada cliente um amigo certo (P

Karmann Ghia

Vendo um em ótimo estado de conservação. Tratar diretamente com o proprietário, tels. 5347 ou 5348, Sr. JAHIR.

Kombi - 1961

0 km, para p/ entrega. Preço abaixo da tabela. Emplacado no nome do comprador. Ver e tratar na Rua Francisco Sá, 18, tel. 27-1772.

KOMBI 1958

Vende-se em ótimo estado de conservação, motor óleo 30, forração e pintura nova. Ver Av. Beira Mar, 216, grupo 701, com Josino. Telefone 22-3228.

MUDE JÁ
CANOS SILENCIOSOS
SERVIÇOS RÁPIDOS — SEIS ELEVADORES
COM. IND. SIL LTDA.
R. GEN. POLIDORO, 398
Tels. 26-1943 e 26-4291

M. G. A. - 1959

CONVERSÍVEL
Em excepcional estado. Aceito troca. Rua Barata Ribeiro, 323-A.

MERCEDES-BENZ 1960

Modêlo 180, superluxo, 4 portas, equipadíssimo, estado de 0 km. Tratar R. Constante Ramos, 167, ap. 704. Tel. 57-5755.

N. S. U. - 1960

SPORT — CONV.
Super Sport, 2 lugares, documentação diplomática, estado de zero. Preço de ocasião. Rua Barata Ribeiro n.º 323-A.

Olds. 54 Starfire
Conv., supereq., prêto
Olds. 51 - Luxo
4 p., prêto, c/ rádio
R. Franc. Otaviano, 51 Pôsto 6 (P

Oldsmobile 1950

Vende-se, modelo 88, 4 portas, hidramatico, em perfeito estado. Tel. 31-0859

OPEL KAPITAN – 56

Todo original de fábrica, 4 portas, todo equipado. Facilito parte. Rua Barata Ribeiro, 323-A.

OLDSMOBILE 1951

Conversível, estado excelente, todo equipado. Facilito a longo prazo. Rua Barata Ribeiro, 323-A.

Oldsmobile 55
840 000,00

88, 2 portas. Dir. hid., freio a ar, equipado, ótimo estado, à vista. Av. Prado Júnior, 150 — 104, Copacabana.

Oldsmobile 1956 Holiday

Part., 4 portas, s/ coluna, em estado de nôvo. Aceito troca e facilito. Rua Barão de Mesquita, 26-B.

Plymouth Fury - 1957

Vende-se ou troca-se — Telefonar 45-8705, pela manhã.

PONTIAC – 47

6 cilindros, táxi, modificado, rádio de fábrica, pneus brancos, todo 100%. Ver Rua Santana, 104, com Miro, das 9 às 15 horas.

Plymouth 1953

Mecânico, todo original, estado excepcional. Vendo, troco e facilito. Rua Haddock Lôbo, 320-B. (P

Pontiac - 1954

Todo original de fábrica, só teve um proprietário, 4 portas, todo equipado. Facilito parte. Rua Barata Ribeiro, 323-A.

Pontiac - 1951

Catalina, todo 100%, em ótimo estado, um único dono. Facilito até 20 meses. Rua Francisco Sá, 18, telefone 27-1772.

Plymouth 1952

4 portas, 6 cilindros, mecânico, um único dono. Ver e tratar na Rua Francisco Sá, 18, tel. 27-1772.

PLYMOUTH 1959

Super Furi. Vende-se, duas portas, em estado de novo. Documentação 100%. — Rua Domingos Ferreira, 41.

PONTIAC - 1951

Vende-se em ótimo estado 4 portas, 2 lindas côres. Ver e tratar na Av. Nilo Peçanha n. 38-F — Castelo.

Plymouth - 58

Modelo Belvedere, 4 portas, com coluna, 6 cilindros, mecânico, em estado de novo. Ver na Garagem Barcelos — Rua Francisco Sá, 56, Posto 4, com Sr. Romano.

Taquígrafo da Câmara dos Deputados – Cr$ 81 200,00, iniciais

Inscrições abertas até 9/12

O CENTRO TAQUIGRÁFICO BRASILEIRO presta informações completas e está preparando candidatos.

Praça Floriano, 55, 11.º (Cinelândia). Tels.: 52-2972, 52-0618.

SIMCA - 1961
1.ª SÉRIE
Vendo, troco ou facilito. Ver e tratar Av. Calógeras, 15-A. (P

SIMCA - 1949

Em ótimo estado, um único dono, c/ rádio. Vendo. Ver e tratar na Rua Francisco Sá, 18, tel. 27-1772.

Volkswagen 1961

Zero km, com garantia, côr verde, com rádio etc. Aceito troca e facilito. Barão de Mesquita, 26-B.

Volkswagen 1961

0 km, vendo pela tabela e financio, troco e facilito. — Rua Haddock Lôbo, 320-B. (P

Volkswagen 1960

Equipado, estado de nôvo. Vendo, troco e facilito. Rua Haddock Lôbo, 379-A. (P

Volkswagen 1960

Todo equipado, um único dono. Vendo. Rua Francisco Sá, 18. Tel. 27-1772.

Volkswagen 1961 – 0 km

Vende-se abaixo da tabela, linda côr, última série. R. Domingos Ferreira, 41.

10 onibus rodoviarios — **JEEP WILLYS FNM - 58 Com carreta**

Vendem-se financiados — Tel. 52-4205.

MAT. FOTOGRÁF. E ÓPTICOS

BINÓCULO japonês, 7x35, lente azul de luxo, Cr$ 9 mil. Tel. 57-3448.

BINÓCULO OMEGA nôvo e barato. Rua México n. 41 — sala 604.

CINEMA 16 m/m. Vendo dois projetores son. Ampro. Tel. 36-1212.

FILMADOR AUTOMÁTICO Paillard, novo, três lentes, 40 mil cruzs. à vista. Inhangá, 333, ap. 1002.

MÁQUINA FOT. Zeiss Ikon Contessa 1,28, 35 mil. Fot. telar. acopl. Preço 25 000,00. 47-7378, à noite. Preço na praça Cr$ 60 000,00.

MÁQUINA fotográfica alemã, Paxette, super II BL/III, lente, 1.2.8, flash eletrônico, com acessórios, 29-7972. — Paiva.

MÁQUINA FOTOGRÁFICA — Vende-se Zeiss - Jkon, lente 1:4.5, 6 x9 cm, com bôlsa de couro, Cr$ 15 000,00. Tratar na Rua Soares, 71 — Méier.

PROJETOR, filmador, fotometro, tela, colador, tripé, vários filmes completos e outros virgens etc., tudo na embalagem, 60 000. Rua D. Romana, 230.

PROJETOR de Slide 35 mm, com maleta e tela, urgente, 8 000. Rua D. Romana, 230.

ROLLEIFLEX — Urgente, est. nova, vendo barato. — 23-1776. Sr. Guerra.

VENDE-SE um projetor Nactiec 16 mm, sonoro. Rua Senador Muniz Freire 70, ap. n.º 101, fundos.

VENDE-SE aparelhagem completa fotográfica, ou troca-se por carro, Av. Copacabana n. 793 — 207.

VENDE-SE Rolleiflex Planar, 2.8, último tipo. Aceita-se troca — 37-9295.

MODAS - ROUPAS

VESTIDO DE NOIVA — Manequim 42, todo de cetim de sêda italiana. Tel.: 45-1909. Dona Beatriz.

VENDO 1 vestido de noiva, bordado inglês, nôvo, apenas Cr$ 8 000,00. Tratar telefone M. Hermes 361, Rua Saravatá n. 269 — Marechal Hermes.

VESTIDO DE NOIVA, 8 500,00. Vendo tafetá e seda pura, com véu e grinalda. Rua Hermenegildo de Barros, 52 — Glória, tamanho 42.

VESTIDO DE NOIVA — Vende-se. Organza bordada. Tel. 48-9268.

VENDE-SE vestido branco, bordado, manequim 42-44. Tel. 36-3189.

FABRICA DE SOUTIENS MONALISA — Atacado e varejo. Av. Pres. Vargas n.º 805.

Smokings
Summer-jack e roupas de casamentos
ALUGAM-SE
TINTURARIA ALIANÇA — AV. MEM DE SÁ, 103
TELS. 22-4846 e 52-7964
COMPRAMOS
roupas de homens e senhoras

Ternos usados
Compro a domicílio
Calças, camisas, sapatos etc. Pago melhor que qualquer outro.
Tel. 22-5568

Ternos usados
COMPRO A DOMICILIO
Calças, sapatos, camisas etc. Paga-se mais que qualquer outro.
TEL.: 22-3231

Ternos usados
COMPRO A DOMICILIO
Calças, sapatos, camisas etc
PAGO O JUSTO VALOR
TEL. 22-4435

CURS. - COLÉGIOS - PROFESSÔRES

ENSINO em 1 mês, manicure. R. Bolivar, 124, ap. 106.

INTERNATO — Cr$ 4 000,00, centro chácara, prox. cond., 3 anos até admissão, não fecha nas férias. Trav. S. Narciso 79 (começa Capitão Menezes, 162 — Jacarepaguá).

ITALIANO EM 6 MESES — Cr$ 600 mensais e prof. de Roma. Av. Copacabana, 851, sala 529.

CURSOS DE RÁDIO E TV — Turmas pequenas. Ultimas vagas. Prof. Walter, telefone 26-0152.

INGLÊS — Mr. Lander, ensino eficiente e rapido. Tel. 37-3510.

INTERNATO — Ipanema. Curso de férias. Qualquer série. Maternal e Jardim. Rua Nascimento Silva, n.º 81, tel. 47-5541. Mensalidade ..... Cr$ 3 500,00.

LECIONA-SE violão 4 aulas por mês 1 500,00. Pessoas estudiosas, bem entendido, com 3 a 4 aulas poderão cantar e acompanhar. Tel. 45-2287.

PROFESSORES — Ensinam tudo em acordeão e violão, poucas aulas. Tel. 34-7554.

Dactilografia

Em qualquer horário, até em 30 dias. Ótima escola. Máqs. novas. Av. Rio Branco, 151, s/loja, s. 209.

DACTILOGRAFIA Cr$ 500,00

Por mês 1 hora diária. Não paga taxa. Máquinas novas. Conferem-se diplomas. Praça Tiradentes n. 85, 1.º andar. Telefone 42-6673.

GRÁTIS

Habilitação ao comercial em dois anos. Matrículas a encerrar-se dia 11. Instituto Comercial Brasil. R. Uruguaiana, 114 e 116, 1.º e 2.º andares.

Em 1 mês Dactilografia

Não paga jóia. Instituto Comercial Brasil. — Rua Uruguaiana, 114 e 116, 1.º e 2.º andares.

ARTIGO 91

Novas turmas 9,30 às 11,30 horas, das 18 às 20 e das 20 às 22 horas. Instituto Comercial Brasil — Rua Uruguaiana n.º 114, 1.º andar.

INGLÊS

Especializado. Novas turmas, aulas práticas para divulgação do idioma. Aliança Inglêsa. Rua Uruguaiana, 114 e 116, 1.º e 2.º andares. (P

Estenografia Taquigrafia

Ensino individual 100% perfeito em 60 dias — Em qualquer horario — E realmente bom Av. Rio Branco, 151, s/loja, s/ 209.

DECLARAÇÕES E EDITAIS

AVISO À PRAÇA

SAUL LEVENTAL, ex-sócio da firma IMPORTADORA DE BELACAP LIMITADA, com sede na R. DA CONCEIÇÃO n.º 19-A, comunica aos distintos clientes, amigos e fornecedores, que tendo se retirado da firma acima, conforme alteração contratual registrada no D. N. I. C., em 10-11-1961, sob o n.º 4 492, que continua estabelecido nesta praça, na RUA BUENOS AIRES n.º 212, SOBRADO S/ DOS FUNDOS, com o mesmo ramo — Telefone 43-1656.

À PRAÇA

IZIDRO DA COSTA, cientificado do requerimento da concordata da firma "Agencia Maracanã de Automoveis Ltda.", vem declarar aos Bancos, seus credores, fregueses e amigos, que, segundo comprovará em Juizo, está desligado da mencionada firma desde o ano de 1957.

Rio, 6 de dezembro de 1961. (a) **Izidro da Costa.**

À PRAÇA

BRAFOR - BRASILEIRA FORNECEDORA ESCOLAR S. A. comunica que foi extraviado o seu cartão de inscrição do Departamento de Renda Mercantil do Estado da Guanabara, sob o número 136 109.

À PRAÇA

Geraldo Novaes Monteiro, estabelecido na Av. José Mariano dos Passos 1 040 — em Belford Roxo — 4.º Distrito de Nova Iguaçu, convida os seus CREDORES, para apresentarem-se na av. e numero acima, SEDE de seu estabelecimento para acordo com alusão ao pagamento da divida, — de sua responsabilidade, — até o dia 10 do presente mês.

Nova Iguaçu, 5 de dezembro de 1961.

Geraldo Novaes Monteiro.

Cia. de Cigarros Souza Cruz
(Novas Ações - Troca de Cautelas)

As atuais cautelas de ações da Companhia serão trocadas por outras de nova emissão, em virtude de ter sido elevado o capital social para Cr$ 6 000 000 000,00, por deliberação da Assembléia Geral Extraordinária de 26 de outubro último.

Os Srs. Acionistas deverão entregar, mediante preenchimento de formulário próprio, a partir do próximo dia 5 de dezembro, no escritório da Companhia na Rua São José n. 90, 12.º andar, sala 1 203, das 13,30 às 16 horas, as cautelas de ações que possuem, para a devida substituição dentro do prazo que lhes será marcado no ato da entrega das cautelas.

Ficam suspensas pelo prazo de 30 dias as transferências e conversões de ações, bem como o desdobramento de cautelas.

Rio de Janeiro, 30 de novembro de 1961.

COMPANHIA DE CIGARROS SOUZA CRUZ.

H. J. R. Gibbins — Vice-Presidente no exercício da Presidência.

Máquinas Têxteis Padilha Coimbra S. A.
Assembléia-Geral Ordinária
CONVOCAÇÃO E AVISO

São convidados os Senhores Acionistas a se reunirem em Assembléia Geral Ordinária, na sede social, na Praça Mauá n. 7 — 5.º andar, sala 504, às dez horas do dia 4 de janeiro de 1962, a fim de tomarem conhecimento e deliberarem o seguinte:

A) Discussão e aprovação do Relatório da Diretoria, Balanço Geral. Demonstração da conta de Lucros e Perdas e Parecer do Conselho Fiscal, relativos aos exercícios de 1953, 1954, 1955, 1956, 1957, 1958, 1959 e 1960, inclusive homologar os atos e negócios efetuados pela Diretoria que se achava em exercício com o mesmo esgotado;

B) Eleição da Diretoria para o triênio de 31 de janeiro de 1961 a 31 de janeiro de 1964 e fixação de seus honorários;

C) Eleição do Conselho Fiscal para o exercício de 1962 e fixação de seus honorários;

D) Interêsses gerais.

Acham-se à disposição dos Senhores Acionistas na sede social os documentos previstos no Artigo 99 do Decreto-Lei de n.º .. 2 627, de 26 de setembro de 1940.

Rio de Janeiro, 4 de dezembro de 1961.

José Padilha Nunes Coimbra — Diretor.

JUIZO DE DIREITO DA 13.ª VARA CIVEL DA CIDADE DO RIO DE JANEIRO — ESTADO DA GUANABARA

EDITAL com o prazo de 20 (vinte) dias, para citação de Jacinto Magalhães Brandão Queiroz, nos autos da ação executiva, requerida por Miguel Mora Caballero, na forma abaixo: — O Doutor Manuel Artur Murtinho Pinheiro, Juiz de Direito da Décima Terceira Vara Cível da Cidade do Rio de Janeiro, Capital do Estado da Guanabara. Faz saber a todos os que o presente Edital virem, com o prazo de vinte (20) dias, que pelo mesmo se cita Jacinto Magalhães Brandão Queiroz, nos autos da ação executiva movida por Miguel Mora Caballero, que se processa neste Juizo e Cartório, tudo sob pena de revelia e de conformidade com as petições e despachos abaixo transcritos. — Petição de fls. 2 — Exmo. Sr. Dr. Juiz de Direito da 13.ª Vara Cível, Miguel Mora Caballero, brasileiro, casado, industriário, residente à Rua Deocleciano Ramos 1 024, em Anchieta, locou o apto. de sua propriedade, 202, da R. Barata Ribeiro 184, a Jacinto Magalhães Brandão Queiroz, portuguès, comerciário, casado. Face à ação de despejo que lhe foi proposta pelo Juízo da 16.ª Vara Cível, por falta de pagamento, o supdo. abandonou o imóvel despejando, o que motivou a imissão de posse requerida e deferida. Querendo, agora, o supte., cobrar-lhe, digo, cobrar-se do débito, é a presente para requerer a V. Ex.ª a expedição do competente mandado de citação, ex-vi do art. 298, inciso IX do art. 299 do C. P. C., para que o supdo. pague, dentro de 24 horas, a importância de Cr$ 50 600,00 correspondentes aos alugueres e custas, pena de lhe serem penhorados tantos bens quantos cheguem e bastem para o pagamento do principal, juros, custas e honorários advocatícios, prosseguindo-se nos ulteriores têrmos como manda a lei. Com os protestos de estilo, notadamente pelo depoimento pessoal do supdo., pena de confesso e mais pronunciações de direito, juntando 3 documentos e dando o valor do pedido, pede e espera deferimento. Rio, 25 de outubro de 1961. (ass.) Luís da Cunha Neves. Adv. Insc. 864. — Despacho: — A. Expeça-se o Mandado pelo valor dos alugueres. Rio, 26-11-61. (ass.) Murtinho Pinheiro. — Petição de fls. 9 — Exmo. Sr. Dr. Juiz de Direito da 13.ª Vara Cível. Miguel Mora Caballero, por seu advogado infra-assinado e nos autos da ação executiva que por êsse Juizo move contra Jacinto Magalhães Brandão Queiroz, porque estejа êste em lugar incerto, e que afirma o supte., bem como a certidão do oficial encarregado da diligência, requer a V. Ex.ª, ex-vi do inciso I do art. 177 e inciso III do art. 178 do C. P. C., se digne de ordenar seja o mesmo citado por edital, com o prazo de 15 dias, prosseguindo-se como de direito. T. em que P. e espera deferimento. Rio, 23 de novembro de 1961. (ass.) Luís da Cunha Neves. Adv. Insc. 864 — Despacho: — J. sim, em têrmos, prazo de 20 dias. Rio, 23-11-61. (ass.) Murtinho Pinheiro. Em virtude do Despacho supra, mandou o MM. Dr. Juiz que se expedisse o presente Edital, para citação de Jacinto Magalhães Brandão Queiroz, o qual se encontra em lugar incerto e não sabido, e para ciência outrossim de que êste Juízo funciona à Rua D. Manuel, 29, 1.º andar, Palácio da Justiça, Rio de Janeiro. Dado e passado nesta cidade do Rio de Janeiro, aos vinte e oito dias do mês de novembro do ano de mil novecentos e sessenta e um. Eu, Luís Alberto de Araújo Soares, Escrivão substituto, subscrevo. (ass.) Manuel Artur Murtinho Pinheiro. Por cópia está conforme data supra. O Escrivão substituto, Luís Alberto de Araújo Soares.

Venerável Ordem Terceira de S. Francisco da Penitência

A Administração da Venerável Ordem tem o prazer de convidar todos os Irmãos para assistirem a missa solene que mandará celebrar por ocasião da festa da Imaculada Conceição de Nossa Senhora, no dia 8 do corrente, às 9 horas, na sua Igreja, sita no Largo da Carioca n. 5, junto ao Convento Santo Antônio, na qual falará ao Evangelho o Rev.º Cônego João D'Avila.

Secretaria, em 7 de dezembro de 1961.

(a) **Dr. Crispim Pereira de Almeida, Secretário.** (P

Montepio dos Empregados do Estado da Guanabara
Concorrência Pública Sumária
EDITAL N.º 4-961
AVISO

I — Faço saber aos interessados que no Diário Oficial do Estado da Guanabara — Parte I, de 22-11-1961, à página 25 508, foi publicado o edital de concorrência em epígrafe para o fornecimento a êste Montepio dos seguintes aparelhos para exames de laboratório:

1 (um) Foto-Colorimetro de "Leitz"
1 (um) Colpescópio modêlo II (com pedestal)
1 (um) Esterilizador de 40 cms.
1 (um) Transformador (luz e antena)
1 (um) Contador de células de 8 ou 9 teclas.

II — As propostas deverão ser entregues até às 14 horas, do dia 12 do corrente mês, na sala anexa ao Gabinete do Diretor, no 6.º pavimento, quando se dará o encerramento da aludida concorrência.

Rio de Janeiro, 6 de dezembro de 1961. — **Augusto Frederico Caldwell do Couto — Presidente** da Comissão de Aquisição de Material. (P

Sociedade União Comercial dos Varejistas de Secos e Molhados

Sede própria: Rua da Conceição, 105 - 21.º
Assembléia Geral Extraordinária

De ordem do Sr. Presidente, são convocados os Srs. Associados de qualquer categoria ou graduação, quites, para se reunirem em ASSEMBLÉIA GERAL EXTRAORDINÁRIA, de acôrdo com a alínea C) do art. 103 dos Estatutos Sociais, para a seguinte

ORDEM DO DIA — Discussão do projeto de reforma dos Estatutos Sociais.

A reunião realizar-se-á hoje, quinta-feira, dia 7 de dezembro, às 20 h 30 m, na sede social.

De acôrdo com o § único do art. 95 dos Estatutos em vigor, é facultada a quitação antes do ingresso no recinto da Assembléia Geral.

Rio de Janeiro, 29 de novembro de 1961.

a) **MANOEL RIBEIRO — 1.º Secretário**