JORNAL DO BRASIL

Rio de Janeiro — Sábado, 3 de janeiro de 1959

Ano LXVIII — N.º 2

URSS lança foguete cósmico: chega amanhã à lua

PAGINA 10

Fidel Castro hoje em Havana com novo Presidente Urrutia

PAGINA 10

S. A. JORNAL DO BRASIL
Av. Rio Branco, 110/112

Telefone — Geral * 22-1818

End. Telegráfico — JORBRASIL

VENDA AVULSA

Dias úteis ..... Cr$ 2,00
Domingos ..... Cr$ 4,00

ASSINATURAS
CAPITAL E INTERIOR

Ano ..... Cr$ 600,00
Semestre ..... Cr$ 300,00
Trimestre ..... Cr$ 150,00
Mensal ..... Cr$ 60,00
Mensageiro "JB" . Cr$ 800,00

BALCÃO DE ANUNCIOS

Funciona de 2.ª a 6.ª feira: de 8 às 19 h. Sábados: 7 às 13,30 h. Às sexta-feiras recebe anúncios para domingos, até às 21 horas.

Seção de Reclamações — De 2.ª a 6.ª feira: das 10 às 17 h.

DEP. DE PUBLICIDADE
(1.º andar)

Funciona de 2.ª a 6.ª feira das 8 às 19 horas. Aos sábados das 8 às 13,30 horas.

AGENCIAS

COPACABANA — Av. N. S. Copacabana, 581, loja 8 — Funciona de 2.ª a 6.ª feira, das 9 ás 18,00 horas. Aos sábados das 8 às 12,30 horas.

ATLANTICA — Rua Bolivar, 8-B — Funciona de 2.ª a 6.ª feira, das 9 às 18 h. Aos sábados das 8 às 12,30 h.

MEIER — Rua Dias da Cruz, 74-B — Funciona de 2.ª a 6.ª feira, das 8,30 às 17,30 h. Aos sábados das 8,30 às 12,30 h.

PETRÓPOLIS — Rua Alencar Lima 26 (Tribuna de Petrópolis)

S. PAULO — Rua 7 de Abril, 335, sobreloja.

Edição de hoje: 40 páginas 4 Cadernos e Suplemento Infantil

ACHADOS E PERDIDOS

EXTRAVIOU-SE a carteira de identidade n.º 4.400-12 de Andréa Nonato. E' Favor a pessoa que a encontrou, entregá-la na Seção de Objetos Perdidos, na Redação dêste jornal. — O meu muito obrigado. (38.800

FOI PERDIDA uma carteira de motorista e uma de profissional tirada E. Bahia. Quem achou, fineza entregar no n. 360 da Praia de Botafogo, portaria. Será bem gratificado — Levi da Silva. (33796

PEÇO à gentileza a quem encontrou a carteira profissional de Carmentina Fernandes Maia o favor de telefonar p/ 46-4722.

PERDEU-SE um molho com 6 chaves tipo "Yale". Gratifica-se a quem informar pelo telefone 29-3305. (40.582

PERDEU-SE dia 1.º, no Suburbio da Leopoldina, carteira de motorista e outros documentos. Favor entregar ao Sr. José Francisco Chagas, à Rua Irene n.º 11, Ramos. (37.195

PEÇO a quem achou a carderneta profissional de Herotildes das Neves Rangel, entrega-la à Rua Magalhães Couto n. 416, ap. 103 — Méier, que gratificarei com Cr$ 500,00. (30.480

PERDI uma caixa contendo fotografias coloridas. Rogo a quem achar, telefonar para 26-4828.

PERDERAM-SE 2 carteiras de feirante, sendo uma de Custódio Rodrigues Varela e outra de Luciano Machado Resende, na feira de domingo em Deodoro. Pede-se a quem encontrar, telefonar para 42-7034, na Rua dos Inválidos n. 66 — Gratifica-se. (35.083

PERDEU-SE, no dia 1.º, na Rua Barão do Flamengo — Edifício Bolivar, uma cachorrinha "Fox", preta e branca que atende pelo nome de "Gáuchinha". Quem a encontrar pode se dirigir ao mesmo edifício, ap. 1009, que será gratificado. (36.699

EMPREGOS DIVERSOS

AUXILIAR POSTO GASOLINA — Precisa-se de 2, de preferência que conheçam o serviço e tenham documentos em ordem e referencias de onde trabalharam Tratar na Rua Bulhões Marcial n. 973 — Vigário Geral. (33926

AUXILIAR com prática de armazém. Precisa-se de um à Estrada Engenho da Pedra, 584 — Olaria. (39.071

AUX. DE ESCRITORIO. Precisa-se com bastante prática de comercio, boa dactilografia. Pode ser 1/2 exped. Emprego de futuro. Refrig. Reichert — Praça Floriano, 55, 6.º, s/ 11. Telefone 42-8326. (37.660

ARMADORES DE FERRO — Precisam-se de 2, para obra, na Rua Braulio Muniz, 111, no Engenho de Dentro, perfinho do Largo da Abolição. Apresentar-se na obra.

ACOMPANHANTE — Precisa-se, para o serviço de uma senhora reumática. Ordenado Cr$ ..... 2.000,00. Passa o verão em Petrópolis. Tratar à Rua Eng. Pena Chaves n. 40. Tel. 26-1533.

ARMADOR — Precisa-se de um bom profissional para trabalhar em Bangu. Tratar das 9 às 10,30 horas, à Rua Evaristo da Veiga 16 — 5.º and. sala 501-A.

ACEITAM-SE 3 rapazes c/ 18 a 28 anos, para ocupar vaga na secção de vendas. Boa aparencia, curso ginasial e vontade de progredir. Rua 1.º de Março, n.º 9, 5.º andar, grupo 7, c/ D. Margarida, das 9 às 10 e das 16 às 18 horas. (39.577

AUXILIAR DE CAIXA — Precisa-se para importante Cia. Apresentar-se com urgencia na Av. Guilherme Maxwell, 377. — Dr. Gastão. (38.161

AUX. CONT DACTIL. — Oferece-se senhora de boa aparência c/ longa prática, p/ trabalhar nos sabados e domingos, ou no horário das 18,30 às 21 horas todos os dias. Favor tel. 34-3780.

AUXILIAR de escritório, precisa-se moça menor que tenha boa letra, para trabalhar em serviço facil de escritorio. (Atender telefone e tirar notas fiscais). Tratar pessoalmente, à Rua Marques de Leão, 40, ap. 101, Eng. Novo.

AUX. DE ESCRITÓRIO — Precisa-se uma, à Rua Gen. Espirito Santo Cardoso n.º 377 — Tijuca (ant. Gratidão), em fábrica de tecidos. Pessoa caprichosa, de preferência residente no bairro ou imediações, que saiba escrever bem a máquina e com alguns conhecimentos de escritório e redação própria. Tratar no local.

AUX. ESCRITORIO — Precisa-se de rapaz de 16 a 17 anos, com prático de serviços de escritório. Tratar à Rua Buenos Aires 290, sala 202. (41.506

AJUDANTE DE FORNO — Precisa-se, à Rua Edmundo 550-B, Pilares. (AM 819

ACOMPANHANTE — Precisa-se, de meia idade, que resida na Zona Sul, para auxiliar tratamento de senhora idosa. Horário 8 às 19 horas. Folga aos sábados e domingos. — Pagamento de Cr$ 3 mil mensais. Pedem-se referências. Tel.: ... 27-1066. (34.993

BALCONISTA — Precisa-se de uma balconista para sapataria, com muita prática — Rua dos Romeiros, 152. (37.727

BALCONISTA — Precisa-se rapaz com alguma prática de roupas feitas. Tratar c/ Sr. Oliveira. Rua Visconde de Pirajá 8-A, Ipanema. (37.670

BICO — Se és desembaraçado e tens folga domingos. Ganho de 500,00 a 2.000,00. Rua General Severiano, 62. Sr. Raimundo Ribamar. (33.398

BALCONISTAS — Precisam-se de três balconistas com grande prática no ramo de peças de rádio, televisão e eletricidade em geral. Paga-se bem. Rua Sidônio Pais, 5, Cascadura. No horário comercial com Sr. Baron. Favor não se apresentar quem não estiver qualificado. (39.158

BOMBEIRO HIDRÁULICO e ajudante, com prática de obras, precisam-se na Rua Washington Luis, 20. (38.299

BALCONISTA — Precisa-se com pratica do ramo de liquidos e comestiveis finos (armazem), c/ referencias e documentos em ordem, inclusive carteira de saude. E' favor não se apresentar quem não tiver conhecimentos e pratica. Tratar à Rua Marquês de Abrantes, 20, Flamengo, das 8 às 18 horas. (33.226

CASAL — Precisa-se s/ filhos, c/ prática de cozinha, chácara e criação. Exigem-se referências. Tratar à R. Sacadura Cabral 81, D. Rosa — 27-9234. (AA-622

CARPINTEIROS — Precisa-se de bons. E' favor não se apresentar quem não fôr competente. Rua Apacé, 65, Del Castillo. (31.623

COLADEIRAS — Precisa-se de coladeiras para sacos de celofane — Dá-se preferencia a quem já tiver pratica. Apresentar-se a Dona Adelaide, Avenida Teixeira de Castro n. 90 — Bonsucesso — Distrito Federal. (33.491

CONFEITEIRO — Precisa-se com prática, na Confeitaria Carlsbad, Rua Teixeira de Melo, 47, Praça General Osório. — Ipanema. (37.156

CONTADORA — Precisa-se de moça com prática para trabalhar em escritório. Horário integral. Tratar à Av. Pres. Vargas, 435, s/ 501, segunda-feira, depois das 17 horas. (37.167

CARPINTEIROS — Com bastante prática em reformas de ônibus e acabamento — Precisam-se à Rua Bulhões Marcial n. 973 — Vigário Geral. (33926

CAIXA — Precisa-se moça para trabalhar em caixa de açougue, em Copacabana exigindo-se experiencia e referencias. Tratar pelo telefone 37-6003, com o Sr. Americo. (35.129

CARPINTEIROS de esquadrias. Precisam-se à R. Conde de Bonfim n.º 23. Preço por hora Cr$ 32,00. Tratar com Manuel da Cunha ou com Sr. Albino, sábado ou segunda-feira, na parte da manhã. (39.040

CONTADOR — Precisa-se, formado, para trabalhar em escritório de contabilidade, 4 horas por dia. Ou então 3 vêzes por semana o dia todo. Ordenado 5.000,00. — Apresentar-se na Av. Pres. Vargas 446, 12.º andar, grupo 1206, Dr. Miguel. (35.335

CARPINTEIRO — Precisam-se de bons oficiais de carpinteiro para concreto armado. Av. Amaral Peixoto, 472, Niterói.

CARPINTEIROS — Precisam-se, práticos em taipal, à Rua Carlos Sampaio, 79-F e Rua Deputado Soares Filho, 54-A, c/ II.

CARPINTEIRO de esquadrias — Precisam-se 2 profissionais, de preferencia patricios. Tratar à Rua Antonio Sturino 261, esquina da Avenida Meriti, Vila da Penha, Sr. Antonio. (38.775

COMPOSITOR e distribuidor tipográfico — Precisa-se à Rua Barão do Bom Retiro 589.

CASAL SEM FILHOS procura empregada portuguêsa que durma no emprego para todo serviço de um apartamento. Tratar: tel. 27-9772, pela manhã. (AA-842

CICLISTA preferencia menor, para entrega em padaria. Exige-se com pratica do centro, à Rua do Senado, 273-A. (36.625

COMPOSITOR-PAGINADOR — Precisa-se, competente. Av. Guilherme Maxwell 583A — Bonsucesso. (39.126

CONTADOR REGISTRADO — Precisa-se para um escritório, fazer escrita fiscal, registro, vendas à vista e inventário; para trabalhar meio expediente, das 14 às 18 horas, no bairro do Méier. Não trabalha sábado. Salário de meio expediente: Cr$ 5.000,00 — Informações pelo telefone: 29-2820, na segunda-feira, das 8 às 12 horas, com o Sr. Pereira. Que escreva à maquina. (AM-629

CORRETORES — Temos algumas vagas, para loteamento a ser lançado domingo próximo, dia quatro. Comissão total paga à vista. Apresentar-se diariamente na Av. Pres. Vargas n. 534, 20.º andar, sala 2.002.

DACTILOGRAFO — Desembaraçado para trabalhar em serviços internos e externos. Apresentar-se na Rua Visconde de Inhaúma n. 107 — 7.º andar, das 8 às 10 horas. (37.327

DESENHISTA — Firma construtora necessita de um competente com prática para sua secção de arquitetura, que conheça bem detalhes de obra, esquadrias, instalações etc. Horario integral. Cartas para o n. 38.603 na portaria deste jornal, com referências completas e pretensões. (38.603

DEPARTAMENTO DE COBERTURAS — CHEFE — Precisa-se de competente elemento com muita prática em orçamento e na colocação de CHAPAS ONDULADAS e materiais de cimento e amianto, para chefiar turma. Tratar diàriamente na Rua Miguel Couto n. 43, com Dr. JOSÉ CARLOS. (35.326.

DACTILOGRAFA — Cr$ 4.000,00 — Precisa-se para escritório de advogado. Expediente: 8 às 11 e 14 às 19 horas. Telefonar para 32-6234. (34.707

ESTUCADORES E PEDREIROS — Precisamos de muitos para a Rua Moncorvo Filho, 100. Procurar Sr. Severino Machado.

ESTENO DACTILÓGRAFA, para o expediente só da manhã — Telefone 42-7948. (37.578

ELETRICISTA — Precisa-se com bastante pratica em carro Mercedes Benz, lotações, inutil apresentar-se quem não estiver em condições, ordenado Cr$ 12.000,00 — Rua Cabuçu, 98, com Sr. Rubens. (35.821

ENFERMEIRA — Precisa-se para senhora de idade. Necessário ter mais de 1.60m de altura. Exigem-se referências. Rua Dias da Rocha, 20 — Copacabana. Não se atende pelo telefone. (38.094

EMPREGADO — Preciso 2 menores que tenham vontade de trabalhar e aprender em ramo de camisaria. Rua Marquês de Sapucaí 135. (38.687

ENCARREGADO — Precisa-se um bom encarregado para tomar conta de obra com alvenaria. Tratar sabado e domingo: à Rua Conde de Itagual n. 16, com Senhor Matos, durante a semana. Tratar à Avenida Churchill nº. 97, sala 301. (33.405

EMPREGADA para ajudar nos serviços domésticos de pensão familiar. Pagam-se Cr$ 1.500,00. R. Benedito Hipólito 54, Praça 11 de Junho. (33.463

FERREIRO — Precisa-se para onibus. Rua João Vicente n.º 959. Bento Ribeiro. (36.620

FARMÁCIA — Precisa-se um prático competente que apresente boas referências para lugar de responsabilidade. Tratase à Rua Nicarágua, 346 — Est. da Penha. (38.150

FARMÁCIA — Precisa-se de um empregado, com prática, na Av. Suburbana, 6720, Pilares. (34.552

GARÇOM para botequim, c/ refeições — Precisa-se, pode ser menor. Tratar à Rua Bandeira de Gouveia, 6, Rocha. (36.187

GARÇOM — Precisa-se à Rua Moncorvo Filho, 66, e um copeiro com prática. Apresentar-se hoje, com os documentos no dia. (35.877

GARÇOM com pratica de copa e sorveteria — Precisa-se um. — Tratar à Rua Figueiredo Magalhães, 28-A. (36.188

GARÇOM — Precisa-se, à Rua Haddock Lobo, 67. Pode começar hoje. (37.586

GARÇÃO — Precisa-se com pratica de bar, restaurante e minutas. Av. Engenheiro Richard n.º 2-A. (38.335

GARÇONETE para pequena pensão. Precisa-se na Rua 7 de Setembro, 190, 2.º andar, Sr. Silva. (40520

GARÇOM — Precisa-se com prática. Tratar à Rua Humaitá 90. (36.205

GARÇOM — Precisa-se com referências — Rua Francisco Sá n. 13. (AC-653

IMPRESSOR de maquina Hidelberg. — Precisa-se à Rua Barão do Bom Retiro 589. (35344

IMPRESSOR — Precisa-se para maquina de corte e vinco. Rua do Lavradio, 163 5. (38.773

IRAJÁ' — Padaria — Precisa-se de dois balconistas com pratica, na Av. Monsenhor Felix 935. (35.236

JOVEM brasileiro, 26 anos, solteiro, educado, boa aparencia, falando inglês procura colocação em firma comercial — Tem conhecimentos de mecanica, inclusive de aviação eu seus dois setores (escritório). Maiores detalhes com Waldemiro. Tel. 46-0403. (41.132

LANCHEIRA — Precisa-se com prática para um bar, Rua Leopoldina Rêgo, 8 — Ramos. (32.893

LUSTRADOR — Precisa-se de um bom lustrador. Paga-se bem. R. Uranos, 1.084, Ramos. (31.918

LANTERNEIRO — Competente e que dê preço, precisa-se. Rua Gotemburgo, 168-B, S. Cristóvão. Alberto. (33.219

LUSTRADORES - Procuram-se competentes para biscate — Marcenaria à Rua São Luiz Gonzaga, 424, fundos. Apresentar-se até 4.ª-feira ou a partir de 2.ª-feira. (31.633

LUBRIFICADOR — Precisa-se c/ prática. Tratar na Rua Padre Telêmaco n. 136 — Cascadura. **Ordenado de 6.400,00. (37.314.**

LANTERNEIRO — Precisa-se. Paga-se bem. Av. Francisco Bicalho 387-A. (AC-668

LUSTRADORES — Precisam-se. Tratar Travessa do Ouvidor, 39, 1.º andar — Orteves S/A. Ind. e Comércio. (53 x30

LABORATORIO - FARMACIA — Prod. quimicos, senhor com longa prática de fabricação, manipulação e de embalagem, deseja colocação, salário moderado. Resposta para 33-797 na portaria deste jornal. (33.797

IMPRESSOR de maquina Minerva, competente, precisa-se na Grafica Itací Ltda., na Rua Luiz de Camões, 99 — Centro. (38.034

MECANICO — Meio oficial, precisa-se para Ag. de automóveis. Tratar à Rua Francisco Otaviano, 41 ou 51, com Gilberto. (C-23.933

MOÇA — Preciso de uma de boa aparência, maior, para tomar conta de um pequeno escritório, podendo residir no mesmo. Lugar de futuro. Rua da Passagem, 82, sobrado. — Horário das 13 às 15 horas. Não se atende fora deste horário. (33.460

MOÇA — Precisa-se de uma menor, para balcão de mercearia; à Rua Arquias Cordeiro 312.

MENOR — De 15 a 17 anos — Precisa-se para trabalhar em escritório de despachante. — Av. Erasmo Braga, 277, 10.º andar, sala 1.005 dse 9 às 12 horas.

MECANICO — Precisa-se de um para serviços de trator e escavadeira. Obra Túnel Barata Ribeiro, procurar Dr. Marçal ou Sr. Florindo. (38.252

MENINA OU MOCINHA — Para serviços leves. Rua Jorge Rudge, n.º 208 — Maracanã. (42.019

MOÇA — Precisa-se, para trabalho de rua, não é venda. Bom ordenado. Tratar na Rua Marquês São Vicente, 324, Gavea.

MENOR — Moça — Precisa-se, em pequena confecção de roupas de criança. Tratar à Rua Clirne Maia 100, casa 12. Todos os Santos. (AM 806

MENOR para entregas. Catete 233. Falar com Sr. Manuel.

MOÇAS — Agência Fátima precisa para atender seus clientes. Rua São Luis Gonzaga, 2155, ap. 101. (42.519

MOÇA MENOR — Precisa-se de uma para caixa de café, na Rua da Quitanda n. 25.

MOÇA de menor idade, para auxiliar de consultório dentário. Tratar pela manhã de segunda-feira, à Rua da Assembléia, 104, sala 906. (41.535

MOÇA menor que escreva bem à máquina, para tomar conta de escritório. Rua da Constituição, 37, 1.º and. (35.920

MOÇAS — Precisam-se de duas, que sejam apresentáveis e tenham boa caligrafia, para serviços de uma Beneficência. Tratar na Rua Uranos, 1474, salas 216-220 — Tel. 30-5854 — Olaria.

MOÇA — Precisa-se para trabalhar em escritório, com boa letra e que saiba escrever à máquina. Dá-se preferência a quem tenha noções de contabilidade. Tratar com o Sr. Wilson, na Rua Imperatriz Leopoldina n. 24 — Praça Tiradentes

MOÇA de 16 anos, precisa-se para aprendiz de comércio. Necessário saber escrever a máquina e ter boa letra. Tratar c/ Sr. João. Largo de S. Francisco, 38.

MOÇA-CICERONE — Precisa-se de uma que conheça a cidade, para acompanhar pessoa de trato, chegada de fora. Favor só telefonar moça de confiança, educada e fina aparência. Tel. Hotel Riviera — 27-0010, ap. 802.

MOÇA MENOR — Precisa-se para trabalhar em café em pé. — Folga ao domingo. Rua Frei Caneca n.º 163. Esquina de Riachuelo. (33.969

MENINO — Precisa-se até 16 anos, para entregas e limpeza de laboratorio. Pedem-se referencias. Tratar na Rua Barão de Mesquita 477, de 8 às 11 horas. (37.675

MOÇA — Precisa-se de uma menor com prática de balcão de expedição de calçados, à Rua Clara de Barros 87-A — Riachuelo. (41.028

MOÇA — Precisa-se que seja de boa aparencia, desembaraçada, para garçonete em pensão. Av. Mem de Sá, 29, sobrado. Pensão Trianon. (31.251

MOÇAS — Precisam-se para trabalhar em bar tipo americano com alguma pratica. — Tratar à Av. Ataulfo de Paiva, 900. Leblon. (37.740

MOÇAS E SENHORAS — Importante firma desta Capital precisa de 10 moças ou senhoras com ou sem prática para trabalhar em vendas a domicilio. Otimas retiras. 115, 5.º and., conjunto 504 — Horário comercial. (C-22.323 das. Av. Franklin Roosevelt.

MOÇAS para propaganda. Trabalho diário, 3 horas. Tratar à Rua Viúva Cláudio n.º 408 — Jacarezinho, com Sr. Raymundo ou Walter, das 8 às 10 horas.

MAQUINISTA — A Fábrica de Móveis Lamas, tem vaga para tupieiro, que trabalhe por planta, serviço efetivo. Rua Melo e Souza, 102. (36.152

MARCENEIROS — A Fábrica de Móveis Lamas, precisa oficiais acostumados à bom acabamento e a trabalhar c/ planta, aceitando meio-oficiais que tenham trabalhado em boas marcenarias e queiram completar sua formação profissional. Rua Melo e Souza n.º 102. (36.152

MOÇO (A) — Com prática de correspondência e serviços gerais de escritório. Cartas com pretensões ao n.º 37.221, na portaria dêste jornal. (37.221

MOÇA — Boa aparência, que saiba escrever bem à mão e à máquina e seja desembaraçada em contas — Precisa-se de duas à Rua Bulhões Marcial n. 973 — Vigário Geral. Só serve quem more no suburbio da Leopoldina.

MOÇA MENOR — Precisa-se, para serviço fácil, de preferência que conheça algo de costura à máquina. Tratar na Rua Aristides Lôbo, 137, fundos, das 9 às 12 h., com o Sr. Hugo. (37.534

MARCENEIROS — Para móveis de fino acabamento. Tratar na fábrica, Av. Salvador de Sá, 173.

MOÇA SOLTEIRA DE BOAS REFERENCIAS — Oferece-se para companhia de senhora à noite ou para tomar conta de apartamento. Tel.: 28-4025.

MOÇAS PARA SERVIÇOS EXTERNOS — Precisa-se de moças desembaraçadas para visitar escritórios, podendo ganhar Cr$ 10 000,00 por mês. Tratar sòmente no sábado das 12 às 15 horas, na Rua Miguel Couto n. 27-A, 4.º andar, sala 402.

MAQUINISTA — Precisa-se, que saiba trabalhar em tupia e serra de fita. Rua Caobi n. 225 — Irajá. (32663

MARCENEIRO competente, procura-se, para trabalhos de responsabilidade em fabrica de firma decoradora. Apresentar-se à Rua Jornalista Orlando Dantas, 43, Botafogo. (34.873

O FIM DE (MAIS) UMA DITADURA

"Batista em fuga" é a manchete do jornal que um jornaleiro de Havana apregoa. O fim do Ditador foi também o fim de uma série de boatos que correram tôda a Cidade. Mas a guerra civil continuou pela madrugada. Na foto de baixo, à esquerda, um soldado da Policia aponta para o guerrilheiro que deixa o Cassino Plaza. Era o momento crítico da batalha. Na da direita, os guerrilheiros de 26 de julho, já pràticamente vitoriosos, desviam o tráfego do quarteirão onde funciona seu quartel-general. As radiofotos são de Harold Valentine, da Associated Press, e vêm especialmente de Cuba para o JORNAL DO BRASIL

RESULTADO DE ONTEM
Costas de Natal
Sideral

SRA. TEREZINHA DA SILVA
CARNE N.º 14890
Rua Atual, 710, São Paulo
GANHOU
1 Copa-cozinha Paulista
e 1 Bicicleta fabricação Cassio Muniz

A apuração dêstes prêmios foi realizada no dia 24/12/58 na TV PAULISTA, Canal 5, pelos fiscais federais da Carta Patente 230

Av. Presidente Vargas n. 446, 17.º, sala 1.705 (C 27.350

RESULTADO DE HOJE
Costas de Natal
Sideral

SR. ANTONIO GODOY
CARNE N.º 24065
Rua Dr. Câmara Leal, 147, TAUBATÉ
GANHOU
1 Máq. lavar COLLYBA
e 1 Bicicleta fabricação Cassio Muniz

A apuração dêstes prêmios foi realizada no dia 24-12-58 na TV Paulista, Canal 5, pelos fiscais federais da Carta Patente, 230

Av. Pres. Vargas, 446, 17.º andar, sala 1.705 (C 27.351

O TEMPO:

Temperatura continua estável

Tempo instável melhorando no fim do período, temperatura estável e ventos do quadrante sul a leste, fracos com rajadas, são as previsões meteorológicas para hoje, no Distrito Federal e em Niterói. A temperatura máxima registrada ontem foi 30.1, no Méier; mínima, 21.2, em Santa Teresa. Para a costa Rio — Pernambuco está previsto tempo instável com chuvas até Caravelas, nublado no resto da costa; ventos do quadrante norte, fracos, até Salvador, rondando para leste, moderados, no resto da costa; mar calmo; frente fria entre Vitória e Caravelas. Na costa Rio — Rio Grande do Sul, segundo a previsão, o tempo se apresenta instável entre Iguape e Florianópolis, nublado no resto da costa; ventos do quadrante leste a nordeste, moderados; visibilidade boa e mar ligeiramente agitado.

MOÇA chegada do Paraná procura trabalho no comercio ou industria, possui todos os documentos e o curso ginasial. Os interessados cartas para Praça da Bandeira, 121, Julia Stelma. (40.087

MENORES — Precisam-se dois menores, para aprendizes de balcão e limpeza de loja de ferragens. Rua Aurélio Valpôrto 165, M. Hermes. Tratar com o Sr. Amilcar ou Mário. (30.224

MOÇA para trabalhar em balcão de boa aparência, de 15 a 17 anos. Av. Prado Junior 120B Copacabana. (AC 400

OFERECE-SE um administrador estrangeiro para tomar conta de uma fazenda, com longa pratica no estrangeiro e tambem no Brasil em criação de gado e lavoura. Info. Sr. Françoie. Telefone 5993, Petropolis. (C-24.009

OFERECE-SE um casal para tomar conta de casa de veraneio ou sitio, dando referências. Telefonar 49-5860, Sr. Pedro. (AM-665

OFER. SRA. dist. habil em costura, a partic. q. dê dormida. Corta, prova, ensina com arte, p. paga 130, referencias — Tel. 46-3443. (40.133

OFERECE-SE moça com boa aparência, diligente, reservada, honesta, 21 anos de idade, cor branca para trabalhar em casa comercial. Tem prática e referências. Informações pelo tel.: 47-2494. Preferência Zona Sul. (AA-681

OFERECE-SE moça branca, brasileira, solt., 23 anos, ótima aparência, professôra, exímia dactilógrafa (240 bat. p/ m), ex-chefe de escritório, 8 anos de prática em fls. pagto., IAPI, Im. Consumo, Vendas e Consig., faturamento, copiador, c/ assinadas e correntes, Bancos, cobrança, Caixa, expedição, n/ fiscais, corresp., comissões, organização, etc. Tel.: 26-0348. (41.119

OFERECE-SE um casal português para fazenda ou sitio, sendo ela cozinheira de forno e fogão e êle para todos os serviços, tendo filhos, 2 já trabalham. Telefone 42-5912. (38.248

OFERECE-SE um funileiro para trabalhar em chapas com muita prática. Tel. 32-6708.

OFERECE-SE jardineiro profissional com muita prática de criação e casa. Vai para qualquer lugar. Entende de tudo. — Com ótimas referências. Respostas por favor para 32.889, na portaria dêste jornal. (32.889

OFERECE-SE administrador para granja, sitio ou fazenda com muita prática de criação, qual seja a qualidade. Entendido nas doenças dos mesmos. Entende de tudo que diz respeito. Por favor resposta para 32.884, na portaria dêste jornal. (32.884

OFERECE-SE enfermeiro p/ cuidar de pessoa idosa ou doente. Tratar pelo tel.: 48-7593, Jaime.

PRECISA-SE de um marceneiro. Paga-se bem. Rua Ana Néri, 1652. Sr. Francisco. (AC-320

PRECISAM-SE feiteiras para copos de papel para refresco. Rua Dois de Fevereiro, 616 — Encantado. (38.684

PUBLICIDADE

SEÇÃO	COLOCAÇÃO
Achados e perdidos	1.º cad. (pág. 1)
Avisos religiosos	2.º cad. (pág. 7)
ALUGUEL:	
Apa., casas e cômodos ..	3.º cad. (págs. 2 a 6)
Consultórios	3.º cad. (pág. 6)
Lojas e casas comerciais	3.º cad. (pág. 6)
Animais e avicultura	4.º cad. (pág. 4)
Automóveis e acessórios	4.º cad. (págs. 6 a 8)
Bicicletas, motocicletas e lambretas	4.º cad. (pág. 4)
Bolos, doces e pensões	4.º cad. (pág. 8)
COMPRA E VENDA:	
Lojas e casas comerciais	4.º cad. (págs. 2 a 4)
Aps., prédios e terrenos	4.º cad. (págs. 1, 2 e 4)
Consultórios	4.º cad. (pág. 2)
Diversas	4.º cad. (pág. 8)
Sitios e fazendas	4.º cad. (págs. 3 e 4)
Cursos, colégios e professôres	4.º cad. (pág. 4)
Declarações e Editais	4.º cad. (pág. 8)
Dinheiro, sociedade, cautelas e fianças	4.º cad. (pág. 8)
EMPREGOS:	
Diversos	1.º cad. (págs. 1 e 2) —
	4.º cad. (pág. 10)
Classificados	1.º cad. (pág. 2) —
	2.º cad. (pág. 8)
	4.º cad. (pág. 8)
Geladeiras	4.º cad. (pág. 4)
Instrumentos de música	4.º cad. (pág. 4)
Jóias, ouro e prata	4.º cad. (pág. 4)
Máquinas diversas	4.º cad. (pág. 8)
Móveis	4.º cad. (pág. 8)
Materiais de construção	4.º cad. (pág. 4)
Modas e roupas	4.º cad. (pág. 8)
Máquinas fotográficas, projetores e óptica	4.º cad. (pág. 4)
Rádios, televisões e acessórios	4.º cad. (pág. 5)
SERVIÇOS PROFISSIONAIS:	
Médicos e advogados ...	4.º cad. (pág. 4)
Dentistas e art. dentários	4.º cad. (pág. 4)
Diversos	4.º cad. (pág. 8)
Trasnassea de contratos	4.º cad. (pág. 8)
Trocas	4.º cad. (pág. 4)

PRECISA-SE de um casal sem filhos para tomar conta de um sítio em Jacarepaguá. Tratar à Rua Uruguaiana, 148, 1.º andar, com D. Odail. Pedem-se referências. (34.986

PRECISA-SE de garçom, para restaurante. Tratar à Rua Sá Ferreira, 25-B. (38.552

PRECISA-SE de dois rapazes de boa aparência, de 16 a 17 anos para iniciar-se no comércio. — Tratar na Rua Teófilo Otoni n. 86, sob. — FERROTECNICA IMPORTADORA S. A. (34.497

PRECISA-SE de moça de boa aparência, com prática de café e charutaria e um copeiro com prática, na Rua Haddock Lôbo n. 86-A. (38.524

PRECISA-SE de duas menores c/ 1 menor p/ trabalhar em café em pé. Rua Alvaro Alvim, 5 — Cinelândia. (35.833

PRECISA-SE de oficiais de bombeiro, para serviços externos — Trazer ferramentas — Araújo Leitão, 74, Eng. Novo. (34.980

PRECISA-SE casal, para família fixa no Leblon, para limpar, lavar e passar, cozinhar comida comum e outros serviços de casa, lavar carro e tratar do jardim. Serviço dividido entre os dois e somente interessados em quem trabalhe bem e divida trabalho de maneira prática. Exigem-se as melhores referências de trabalhos anteriores em família estrangeira. Paga-se ótimo ordenado a pessoas esforçadas e trabalhadoras. Favor não se apresentar se não puderem prestar serviço satisfatório. Apresentar-se dias úteis das 9 às 11 e das 13 às 17 horas exceto sábados, na Av. 13 de Maio, 23, sala 729. (32.974

PRECISA-SE de empregado que saiba trabalhar em bar e com pastéis com prática. Av. N. S. de Copacabana n.º 939, loja 2, com Salvador. (37.018

PRECISA-SE de dois empregados com prática de café e charutaria, na R. Conde de Bonfim, 143-B, preferencia menor. (34.937

PROCURA-SE rapaz menor para serviço de entregas na Cidade, possivelmente com bicicleta própria. Prefere-se quem morar Zona Flamengo. Telefonar 25-0658, sábado e domingo das 9 às 12 horas. (34.995

PRECISA-SE de um rapaz para escritorio de 19 a 24 anos, que seja reservista e saiba escrever à máquina. Apresentar-se à Rua Barão de Iguatemi 224/230. (38.001

PRECISA-SE de um rapaz com prática para trabalhar em café e bar. Não importa que seja de menor idade. Ver na Rua Cardoso de Morais n. 86, em Bonsucesso, Sr. Pina. (36.080.

PRECISA-SE de empregado para um açougue, que tenha pratica, Rua Sá Viana, 148, Grajaú. (32.960

PRECISA-SE de empregadas para trabalhar em café, com prática, à Rua Conde Bonfim, 658. Exigem-se referências. (36.536

PRECISA-SE de um mestre de obras, c/ p. Tratar à R. Eulina Ribeiro n. 353, ap. 101, ou na R. Amalfie n. 257 — Boca do Mato. (32.973

PRECISA-SE de um menino para carregar marmitas. — Rua São Francisco Xavier n. 316 — Maracanã. (33.909

PRECISA-SE de pessoa c/ prática de botequim. Rua Leopoldo, 112, andaral. (33.819

PADARIA — Precisa-se de caieiro, balcão e um mestrinho e ajudante de forno e gerente c/ pratica e moça menor para caixa e balcão. Praça Professora Camisão, 25, Jacarepaguá, tambem se trata à Rua Dias de Cruz, 905, E. de Dentro. (28.995

PRECISAM-SE pedreiros e carpinteiros, Rua Escobar, 72 — S. Cristovão. (37.501

PRECISA-SE de uma senhora f. para companhia à noite de um doente de reumatismo. Rua Conde de Bonfim, 412, ap. 602. (36.556

PRECISA-SE um pintor para murais de ferro a pistola. Tratar à Rua Marquês de Olinda, 59, Sr. Fernandes. (37.035

PRECISA-SE de menores para aprendizes de industria. Apresentarem-se à Rua Aluizio de Azevedo 40. Estação do Rocha, ao Sr. José. (37.038

PRATICO DE FARMACIA — Precisa-se, Bulhões Marcial 385-B, em Lucas. (37.051

PRECISA-SE de bom marceneiro — Paga-se bem, não sendo bom é favor não se apresentar. Rua Belisário Pena n. 355, fundos — Penha. (37.016.

PRECISA-SE de pedreiro na Rua Proclamação n. 81 — Bonsucesso — Colégio Batalha. (31.789.

PRECISA-SE mestre de padeiro. Tratar à Rua H n. 2, na Estação de Miguel Couto, EPCB, Linha Rio Douro — Estado do Rio. (26124

PRECISA-SE um menor até 16 anos, com prática de gaiola de arame. Avenida União n. 1169 — Mesquita — (E. do Rio). (34.780

PRECISA-SE de um motociclista, devidamente habilitado, e que conheça bem as ruas do Centro e periferia — Tratar à Av. Pres Vargas, 435, s/ 403-A — Pela manhã. (31.850

PRECISA-SE de empregada menor, para caiza, com muita prática. Salário Cr$ 5.000,00. Rua Bacaúva Cabral, 169, perto da Praça Mauá. Tratar na Rua São Januário, 458, 1.º andar, escritório, Sr. Mário. Tel.: 48-3596. (30.443

PRECISA-SE de uma empregada para botequim, para lavar louça. Horário de 9 às 16 horas, na Avenida Suburbana n. 108 — Falar com o Sr. Rocha. (34.697.

PRECISA-SE de um rapaz menor para escritório, com boas referências e que conheça bem o centro comercial. Tel. 52-5882 e 32-3005. (34.849

PRECISA-SE DE MERCADORES ambulantes para os produtos Kibon. Av. dos Democráticos n.º 545-B — Bonsucesso. (30.166

PRECISA-SE de ladrilheiro para a Rua Aires Saldanha, 66. — Paga-se bom salário. Procurar o Sr. Américo. (33.658

PRECISA-SE de um ajudante de confeiteiro pratico. Tratar na Rua Anita Garibaldi n. 83 — Bairro Peixoto. (28.957

PRECISA-SE de moças menores e maiores, para balcão de confeitaria, Rua do Catete 203 (31.743

PRECISA-SE de menino de 11 a 13 anos, que saiba ler corretamente. Paga-se bom ordenado, com refeições e moradia. Tratar à Rua Leite Ribeiro n. 16, no Méier, com Luiz Donato. (33933

PRECISA-SE de pintor. Tratar à Praça Saens Pena, 1. (37.633

PRECISA-SE de bombeiro hidráulico para biscates, na Rua Ballvar n. 63-A — Copacabana (39.528

PRECISA-SE de um lavador de pratos. Tratar na Rua S. José n. 16, — 1.º andar. (39.525.

PRECISA-SE de garçons com prática para bar. — Avenida Presidente Vargas, 3511. (38.637

PRECISA-SE de menor de boa aparência e boa letra para auxiliar de escritório. Vir acompanhado de responsável. Rua da Conceição, 31, s/ 305. (36.149

PRECISA-SE de uma moça para auxiliar de secretaria de colegio que saiba escrever à maquina. Tratar à Rua Leopoldina Rego, 502. Olaria. (39.002

PRECISA-SE de Tupieiro para Fábrica de Móveis. Rua Goiás, 845-4, Piedade. (41503

PRECISAM-SE 2 garçons com boa presença, à Rua São Cristóvão, 1.118-A, c/ Andrea. (35997

PRECISA-SE de um menor de boa aparência. Rua Uruguaiana, 74 — sob. (35312

PRECISA-SE de um cravador de lonas, e um balconista com mínima prática. Auto Peças Humaitá Ltda. Rua Humaitá, 151-A. Tels. 26-7229. Falar com o Sr. Carlos. (40.078

PRECISA-SE de um menino para trabalhar na copa. Travessa do Ouvidor 10. (35.203

PRECISO de um pintor, um carpinteiro, para reforma. — Tratar na Rua Souza Lima 16 - apartamento 404, com Sebastião das 8 as 10 horas. (40.855

PRECISA-SE de um garçom com pratica de botequim. Tratar na Rua Senador Pompeu n.º 20. (40.065

PRECISA-SE de moças para café. Largo da Carioca n.º 2. (35.906

PRECISA-SE de marceneiros e lustradores — Rua Jorge Rudge ns. 82/84, procurar Alcides — Paga-se bem. (35.115

PRECISA-SE de um empregado para armarinho, na Rua Aristides Lôbo n. 219 — Paga-se bem — Rio Comprido. (33.308

PRATICO DE FARMACIA. — Precisa-se de um de preferência com carteira, que saiba aplicar injeções e manipule bem — Salário na base de Cr$ 7.000,00 e 10% de comissão em injeções e curativos. Exigimos referências. Tratar na Farmácia Santana, na Rua Santana n. 124-C. (35.949.

PRECISA-SE acompanhante para senhora de idade. Rua Dr. Satamini n.º 163 — Tijuca. (40.599

PRECISA-SE de empregada para balcão de padaria, com bastante prática e que conheça tambem alguma coisa no interior. Exigem-se referências. À Rua Arquias Cordeiro, 442. (AM-669

PRECISA-SE de um senhor para faxineiro e entregador. À Rua Arquias Cordeiro, 346, Méier. (AM-668

PRECISA-SE moça menor, lendo, escrevendo, morando no centro p/ trabalhar consultorio dentário. Av. Mem de Sá, 208. Dr. David. (38.194

PRECISA-SE rapaz até 20 anos, com pratica de bar e café, que dê referencias. À Rua Teixeira Soares, 26-A. Praça da Bandeira. (35.187

PRECISO de moça ou menor que tenha pratica de café. Rua Itapiru, 657. (35.191

PRECISA-SE de vitrinista profissional para execução de VITRINAS, NA Avenida Mem de Sá n. 41 (38.242

PRECISA-SE de lanterneiro e pintor. Rua Pereira Nunes 384. (35.329

PRECISA-SE de garçoneta ou copeira com prática de salão, na Pensão Passeio, na Rua Juan Pablo Duarte n. 13 ,ant. Marrecas. (37.708

PRECISA-SE de um empregado para feira com pratica. Chamar Mario, tel. 48-3986. Só à tarde.

PRECISAM-SE pintores competentes. Rua General Bruce, 702. (32.906

PRECISA-SE de dois garçons c/ prática para trabalhar no restaurante El Torero. Travessa Ouvidor, 27-A — Madureira. (32.905

PINTOR — Competente, com documentos. Precisa-se à Rua dos Artistas, 102. Tratar à Rua Pereira Nunes, 229 — Aldeia Campista. (38.137

PRECISA-SE de servente de pedreiro. Rua Deolinda 79. Com o Sr. Carlos. (38.324

PRECISA-SE de um rapaz de 14 a 17 anos, para uma pequena pensão. Rua Conselheiro Saraiva, 18. Em frente à Rua Candelária. (38.270

PRECISA-SE de ajudante de confeiteiro e lancheiro. R. Afonso Pena 148. (38518

PINTOR — Preciso de oficial — Tel.: 29-8751 — Rua Maria Passos 589-F, c/ 2. (37568

PINTORES com muita prática, precisam-se na Rua Evaristo da Veiga, 55. (42.523

PRECISAM-SE de pintores com prática. Exigem-se referências. Tratar na Rua Evaristo da Veiga n.º 55. (42.522

PRECISA-SE de um rapaz que tenha pratica de lavagem de pratos e fachina numa pensão. Paga-se bem. Não trabalha aos domingos. Rua Joaquim Silva 122.

PRECISA-SE menor que saiba ler e escrever, preferencia morada em Copacabana. Av. N. S. de Copacabana, 581 sobreloja, 205. (AC 776

PRECISAM-SE vendedores ambulantes para trabalhar dentro do Estádio do Maracanã, apresentar-se hoje munidos de documentos com Sr. Nélson o portão 18, das 16 às 18 horas. (35.977

PRECISA-SE de um lavador de pratos, com prática de serviço de ajudante de cozinha. Trazer roupa e documentos em dia. — Tratar à Av. 13 de Maio n.º 13, 2.º s/ loja. (39.124

PRECISA-SE de rapaz para vendas de balas e biscoitos em cesto. Ordenado 800 cruzeiros, com casa, refeições e comissão. Tratar à Rua Barão do Bananal, 288 fundos — Cascadura. (39.125

PINTORES - Precisam-se de bons oficiais, com muita prática de massa. — Não sendo competente não se apresentar. Av. N. S. de Copacabana, 1335, ap. 605 — Urgente. (AA-889

PRECISA-SE DE BOY p/ limpeza e entrega de correspondência. — Rua do Carmo n. 17, 8.º andar. (37.316.

PRECISA-SE de estofador, colchoeiro e marceneiro. Rua do Catete n.º 335. (35.911

PRECISA-SE de armador. Praia de Botafogo, 118. (35.375

PRECISA-SE de oficiais de serralheiros, à Rua Campos Sales n. 105 (38.608

PRECISA-SE de uma moça menor, que seja dactilógrafa e com alguma prática de escritório. Tratar à Rua das Turquesas, 398. Rocha Miranda. (35.321

PRECISA-SE funcionario menor, para limpeza e entregas. Tratar Radio Continental Ltda., à Rua Rodrigo Silva, 36. (39.037

PADARIA — Forneiro — ... sa-se, com prática e que dê referências, para de dia ... Engenho Novo, 16. (AM 813

PRECISA-SE de rapaz de 15 a 17 anos c/ prática de armazém. Rua Bonfim, 384, tel.: 28-4042. (39.087

PRECISA-SE de uma moça para Café-Expresso — Com prática, à Rua da Quitanda, 25. (35.247

PRECISA-SE de moças de boa aparência para trabalho noturno. Ordenado inicial de Cr$ 6.000,00. Depois das 21 horas, à Avenida Prado Júnior n. 63, loja C. (AC-572

PRECISA-SE de cilindristas e de menores para trabalhar em fábrica de massas alimentícias — Tratar à Rua Leôncio de Albuquerque n. 24. Entre a Rua do Livramento e Pedro Ernesto. (41558

PRECISA-SE de moças e rapazes menores, para trabalhar em fábrica de doces. Tratar na Rua São Luiz Gonzaga, 1.105 — São Cristóvão. (38.223

PRECISA-SE de uma menina moça, de 12 a 16 anos, para começar num escritório e receber recados. Preferência que more perto e tenha o primário. Tratar hoje na Rua Teófilo Otoni, 71, 1º andar. (42.556

PRECISA-SE da auxiliar de escritório com prática de faturamento. Papelaria Queirós. Rua da Quitanda, 50. (40.137

PRECISA-SE de empregado com pratica café, bar a Praia de Botafogo, 360-A. (32.966

PRECISA-SE de uma moça menor, que seja dactilógrafa e com alguma prática de escritório. Tratar à Rua das Turquesas, 398. Rocha Miranda. (35.321

PRECISA-SE funcionario menor, para limpeza e entregas. Tratar Radio Continental Ltda., à Rua Rodrigo Silva, 36. (39.037

PADARIA — Forneiro — ... sa-se, com prática e que dê referências, para de dia ... Engenho Novo, 16. (AM 813

PRECISA-SE de rapaz de 15 a 17 anos c/ prática de armazém. Rua Bonfim, 384, tel.: 28-4042. (39.087

PRECISA-SE de uma moça para Café-Expresso — Com prática, à Rua da Quitanda, 25. (35.247

PRECISA-SE de moças de boa aparência para trabalho noturno. Ordenado inicial de Cr$ 6.000,00. Depois das 21 horas, à Avenida Prado Júnior n. 63, loja C. (AC-572

PRECISA-SE de cilindristas e de menores para trabalhar em fábrica de massas alimentícias — Tratar à Rua Leôncio de Albuquerque n. 24. Entre a Rua do Livramento e Pedro Ernesto. (41558

PRECISA-SE de moças e rapazes menores, para trabalhar em fábrica de doces. Tratar na Rua São Luiz Gonzaga, 1.105 — São Cristóvão. (38.223

PRECISA-SE de uma menina moça, de 12 a 16 anos, para começar num escritório e receber recados. Preferência que more perto e tenha o primário. Tratar hoje na Rua Teófilo Otoni, 71, 1º andar. (42.556

PRECISA-SE da auxiliar de escritório com prática de faturamento. Papelaria Queirós. Rua da Quitanda, 50. (40.137

PRECISA-SE de empregado com pratica café, bar a Praia de Botafogo, 360-A. (32.966

PRECISA-SE de um forneiro para a Padaria e Confeitaria Luso Brasileira. — Rua Pereira Nunes, 289. (38.342

PRECISA-SE de oficiais de funileiros e de meio, oficiais, à Rua Frei Caneca, n. 16, loja (40.626

PRECISA-SE de revendedores autônomos à base de comissão, para os produtos KIBON, — Praça Quintino, 13. — Quintino. (AM-750

PRECISAM-SE de oficiais de serralheiros, e de meio oficiais com prática, à Rua Frei Caneca, 16, loja. (40.627

PRECISA-SE de faxineiro c/ prática e que dê referências da última colocação. Ordenado Cr$ 2.500,00. Tratar à Rua Sambaiba, 271 — Leblon. (400.22

PRECISA-SE de uma boa datilógrafa. Paga-se bem. — Rua México, 98, 3.º andar, sala 301. (AC-796

PRECISA-SE de uma empregada para cozinhar e arrumar uma casa de pequena família, que durma no emprêgo. Pedem-se referências. Ordenado Cr$ ..... 2.000,00. Tratar na Rua Medina, 246 — Méier. (AM-844

RAPAZ OU MOÇA, com prática de balcão de cigarros, precisa-se no Café e Bar Verona, Av. Rio Branco, 29. (39.081

RAPAZ de 14 a 16 anos, para limpeza e arrumador c/ carteira para camisaria. Avenida Mal. Floriano Peixoto 94. (38.742

RAPAZ — Precisa-se com pratica de pensão, Rua Buenos Aires n. 2 - 1.º and. Tratar dias uteis das 7 às 13 horas. (33.988

RAPAZ — Aceita-se, de idoneidade comprovada e boa aparência, em agência de investigações particulares, à base de comissão. Cartas com telefone para o n. 36606, na portaria deste jornal. (36696

EMPREGOS CLASSIFICADOS

ALFAIATES E COSTUREIRAS

ATENÇÃO! — Precisam-se costureiras-ajudantas, para confecção de serviço leve na máquina — Emprego de futuro, paga-se bem. Av. N. S. Copacabana, 664, loja 5. (AC321

ALFAIATE — Precisa-se de buteiros completos e calceiro. Av. N. S. Copacabana 1.003-A. (32.911

ALFAIATE — Precisa-se de meio oficial de paletó ou ajudante adiantado. Rua Regobarras nº. 65. Tratar com Octario. Saúde. (36.538

ALFAIATE — Precisa-se para calças, que trabalhe fora, na Rua General Caldwell n. 229. (39.519

ALFAIATE — Precisa-se de perfeito e ativo, com muita prática de vestidos e tailleurs. Paga-se por peça de 200,00 a 300,00, já cortados. Não damos costura para fora. Inútil apresentar-se não tendo trabalhado em outras oficinas de costura. Tratar entre 10 e 12 horas. — Praça Mahatma Gandhi, 2, grupo 304, Edifício Odeon, entrada pelo portão E. (39.625

AJUDANTE DE COSTURA, precisa-se de uma, adiantada. Diária Cr$ 120,00. Rua Constante Ramos, 90; 202, Copacabana. (AC 566

COSTUREIRAS — Precisam-se de costureiras com prática de camisas esportes, para trabalhar nas confecções Rainga. — É indispensável a carteira profissional e que tenha prática da indústria. Av. Suburbana, 9.960-A — Cascadura. (28.770

COSTUREIRA para alta costura. Procura-se. Apresentar-se à Av. N. S. de Copacabana, 581, 2.º sala n.º 323. (AC-501

CALCEIRA — Precisa-se, na Rua Uruguai, 168, Alfaiataria Noé. (34.674

CALCEIRAS — Precisam-se para calças de homem. Tratar à Rua Goiás, 1118 — Estação de Quitino. (32.857

COSTUREIRAS competentes em roupas de criança com bom corte, precisam-se na R. Buenos Aires, 341. Paga-se bem. (32.942

CORTADOR com 18 anos de prática em confecções p/ homem, aceita serviço permanente ou contrato com grandes casas do Rio na sua oficina — Dão-se referências comerciais — Cartas urgente para o n. 32.487 na portaria deste jornal para entrevistas. (32.457

COSTUREIRA que corta e costura. Precisa-se urgente. Rua Conde de Lage, 22, ap. 302. Pago 3.500,00, com almôço. Tratar com D. Erinéia. (37.547

COSTUREIRAS — Precisam-se de arremataderas com muita prática de oficina, para confecção de soutiens de senhora. Rua Bolívar, 54, sala 504 — Copacabana. (AA 185

GASEADEIRA — Precisa-se com muita pratica para fabrica de blusas. Inutil apresentar-se sem pratica. Rua Senador Dantas, 84, s/loja. (23.473

COSTUREIRAS — Precisa-se de cinco para fabrica de blusas c/ bastante pratica. Rua Senador Dantas, 84, s/loja. (23.474

COSTURA OU DOMEST. que queiram se aperfeiçoar gratis, venham com referencias, à Rua Capitão Salomão 50, depois das 10 horas. Não á agencia. (40.153

COSTUREIRAS com bastante prática em blusas de lastex. E' favor só se apresentarem pessoas c/ bastante prática. Paga-se bem. Rua Sr. dos Passos, 63, 2.º. (38.308

CALOEIRA — Precisa-se, que trabalhe bem. Rua Miguel Lamos, 31, s/ 201. (AA-833

COSTUREIRAS — Precisam-se para saias, blusas e calças, à R. Buenos Aires 121 1º andar. Serviço externo. (40.625

CALÇEIRAS — Fábrica precisa, com prática. Rua Barão do Bom Retiro 481, sob. (AM 817

COSTUREIRAS — Damos roupas de criança para coser em casa, shorts, jardineiras etc. Rua Cirne Maia 100, casa 12, Todos os Santos. (AM 805

COSTUREIRA para camisas sob medida; precisa-se com pratica e perfeita. Paga-se bem. — Av. Copacabana, 363. Tel. 37-5965 — ap. 904. (AC-619

COSTUREIRA — Para artigos de malhas, com prática em máquinas de 2 agulhas. Carteira e referências. Tel. 57-0240, Rua Assis Brasil n. 62, 4.º andar. (AC-598.

COSTUREIRAS — Precisam-se perfeitas e ativas, com muita prática de vestidos e tailleurs. Paga-se por peça de 200,00 a 300,00, já cortados. Não damos costura para fóra. Inútil apresentar-se não tendo trabalhado em outras oficinas de costura. Tratar entre 10 e 12 horas. — Praça Mahatma Gandhi, 2, grupo 304 — Edifício Odeon, entrada pelo portão E. (41.575

COSTUREIRA — Precisa-se de uma ajudante para acabamentos obra de confecção fina, que seja menor, à Rua Gonçalves Dias, 30, 5º, s/ 547. Ambiente sério e sossegado. (42.559

FÁBRICA DE BOLSAS — Procuram-se costureiras com bastante prática. Av. Rio Branco, 90, 2º andar, entrada pela Casa de Loteria. (41.574

PRECISA-SE de oficial de paletó e calceiro; à Rua Machado Coelho 83. Favor trazer amostra. (33.484

PASSADEIRA OU PASSADOR — Precisa-se à Rua do Resende, n. 70, loja. (41.015

PRECISA-SE de uma costureira que tenha bastante pratica em meia confecções, à Rua Filomena Nunes 1121, Olaria. (33.330

PRECISA-SE de costureira com prática do serviço, para oficina de alta costura. Paga-se bem. Rua General Polidodo n.º 30. (38.604

PRECISA-SE acabadeira para calças, sob medida, dou trabalho para casa, pago bem, só quero acabadeira perto do bairro — Preciso urgente, Rua Campos da Paz 18, ap. 4.º andar — Rio Comprido. (41.032

PRECISA-SE de estofador e de uma costureira. Rua das Palmeiras, 86, Botafogo. (33.377

PRECISA-SE urgente de costureiras para blusões de gola, lisa, lisa, cuecas, pijamas e uma perfeita para camisas sob medida. E' inútil se apresentar a l/ longa prática do serviço. Trazer amostra na hora. Na Rua Felipe de Oliveira n. 4, ap. 405 — Túnel Novo. (32.488

PRECISA-SE de costureiras com prática. Paga-se bem. — Pede-se firmança. Atende-se das 8 às 17 h. diariamente. Fábrica de Roupas de Crianças, Rua Torres de Oliveira, 143-B — Piedade (35.432

PRECISA-SE costureiras com pratica de fabrica: à Rua Teixeira Bastos n. 16 Engenho de Dentro. Ertrar na Rua Dona Teresa. (AM 465

SERZIDEIRA — Precisa-se à R. Marquês de Abrantes, 22-B, ótimo salário. Tel. 45-0030. Tinturaria Guaporé. (40.576

AMAS, ARRUMADEIRAS, COPEIRAS (OS)

ARRUMADEIRA — Para tratar limpeza de apartamento, lavar e passar para duas pessoas, com mais de 30 anos idade. Tratar, à Rua Santa Clara, 41, ap. 202. (31.886

ARRUMADEIRA — Precisa-se, de boa aparencia, que tenha carteira e referencias. Rua Santa Clara, 27, ap. 1.002. Tel. 37-7517. (35.784

ARRUMADEIRA-COPEIRA. Precisa-se para familia pequena. — Indicar referencias. Rua Desembargador Burle, 92 Humaitá. (35.642

ARRUMADEIRA — Precisa-se de arrumadeira e copeira, de boa aparencia, entre 25 e 40 anos de preferencia portuguesa ou espanhola, para familia americana de três pessoas. Exigem-se boas referencias e carteira. Tratar à Rua Santa Clara, 85, ap. 801. (34.384

ARRUMADEIRA — Precisa-se de lima. Tratar na Rua Sá Ferreira n. 188, ap. 404 — Copacabana — Paga-se bem. (36.640

ARRUMADEIRA — Precisa-se para casa de familia. Tratar na Rua Sá Ferreira, 38, ap. 901. (34.932

ARRUMADEIRA POR HORA — Precisa-se de uma que possa dar referências, na Rua Paissandu n. 302, ap. 101 — Paga-se bem. (35.148.

ARRUMADEIRA para casa de familia de tratamento — Precisa-se de uma, com referências. Prefere-se portuguesa ou espanhola. Tratar pela manhã, das 9 às 12 horas, pelo telefone 47-5084. (14.044

ARRUMADEIRA — Precisa-se, competente, para apartamento, e que durma no aluguel. Rua Senador Vergueiro 193, ap. 903. Tel.: 45-4075. (33.152

ARRUMADEIRA — Precisa-se para arrumar e copeirar. Rua Senador Vergueiro 250, ap. 402 (35.021

ARRUMADEIRA-COPEIRA. Precisa-se de uma que durma no emprego. Tratar à Rua Gurupi n.º 151 — Grajaú. (40.568

ARRUMADEIRA para familia de três pessoas, paga-se bem; pede-se carteira. Pode ser por hora. Rua Senador Furtado 82, ap. 201 — Praça da Bandeira. (33.802

ARRUMADEIRA — Precisa-se de uma, que durma no emprêgo e que dê referências. — Paga-se bem. Rua Gustavo Sampaio, 211, ap. 1.201. Leme (39.168

ARRUMADEIRA-COPEIRA. Precisa-se com prática e boas referências, sabendo ler e escrever, para casa de pequena familia, de alto tratamento. Paga-se muito bem. Apresentar-se Copacabana, à Rua Aires Saldanha, 127, ap. 1201. (35.932

ATENÇÃO! — Precisa-se de uma empregada, para serviços domésticos, em casa de familia, sendo preferível que durma no emprêgo. Rua Joaquim Silva, 10, Lapa. (35.199

ARRUMADEIRA por hora — Precisa-se, à R. Rita Ludolf 84 — Leblon. (AC-641

ARRUMADEIRA — Precisamos para limpeza de apartamento e que também lave roupa de crianças. Ordenado Cr$ 1.500,00. Tratar à Rua Barão de Itapagipe n.º 21, ap. 604 — Rio Comprido. (33.439

AMA-SECA — Precisa-se, de côr branca, para um menino de 3 anos, com prática do serviço. Ordenado Cr$ 3.000,00. Exigem-se referências. Praia de Botafogo, 74, ap. 602. (33.829

ARRUMADEIRA p/ todo serviço (2 pessoas) p/ hora, referencias. Desembargador Isidro 103 — ap. 102-fundos. — Tijuca. (36.182

ARRUMADEIRA — Precisa-se para arrumação de um só andar, de casa de alto tratamento, de uma arrumadeira de mais de trinta anos, muito competente, habituada a cuidar de roupas finas. É indispensável informação de mais de um ano de casa, que saiba ler e seja sossegada. Paga-se muito bem. Tratar à R. Prudente de Morais, 765 — Ipanema. (33.383

ARRUMADEIRA — Precisa-se de uma moça para arrumar, copeirar e outros serviços leves. Paga-se bem. Tratar à Av. N. S. de Copacabana, 95, ap. 1001. (40.640

ARRUMADEIRA com muita prática e boas referências, precisa-se para casa de familia de tratamento. Tratar na Rua General Urquiza n. 12 — Leblon. (42.049.

BABA' com prática comprovada por referências, para criança de familia de tratamento. Paga-se bem. Tratar na Rua General Urquiza n. 12 — Leblon. (42.045.

BABA — Precisa-se de uma para cuidar de duas crianças. Ordenado Cr$ 3.000,00. Tratar na Rua Baronesa de Poconé, 18, ap. 401, Lagoa. (38.025

BABA — Precisa-se de responsabilidade, com prática e referências para duas crianças. Paga-se bem. Tel. 47-6428. (AA-841

BABA — Precisa-se de babá de responsabilidade, p/ tomar conta de 2 crianças. Ordenado Cr$ 2.000,00. Tratar na Rua Júlio de Castilhos, 58, ap. 1001. Telefone 47-9052. (41.552

BABA — Que tenha boa aparência e muita prática, documentos e referências. Ordenado Cr$ 3.500,00. Av. Atlântica, 1782, ap. 805. (39.185

BABA' — Precisa-se de uma para cuidar de 2 crianças. Exigem-se referências. Rua das Palmeiras, 69, ap. 104 — Botafogo. (37.203

BABA - Precisa-se, para menina de um ano, pessoa de responsabilidade que possa ausentar-se para Teresópolis. Ordenado três mil cruzeiros. Tratar pessoalmente, trazendo referência, à Rua Gustavo Sampaio, 760, ap. 601. (AC-646

BABA' competente, precisa-se, à Rua Severino Brandão 14. Começa na Rua Barão de Mesquita 58, Marracanã. Paga-se bem. (39.004

BABA' — Precisa-se menina. Visconde Pirajá 221 ap. 301. Telefone 47-0073. (AC 778

BABA' — Precisa-se para menina de um ano. Av. Copacabana, 748, ap. 303. Precisa-se também de cozinheira (38.553

BABA — Familia de tratamento precisa de babá com prática, saída dia de semana — Veraneio em Petrópolis — Ordenado de Cr$ 4.000,00. — Tratar na Rua Xavier da Silveira n. 95 ,ap. 1.004 — Pedem-se referências. (35.777.

BABA — Precisa-se de uma com Carteira de Saude, que durma no emprego para tomar conta de criança de sete meses. Ordenado Cr$ ..... 3.000,00. Tratar na Rua Anibal de Mendonça, nº. 71 ap. 302. Ipanema. (35.791

BABA' — Precisa-se de uma menor para tomar conta de uma criança de 2 anos. Paga-se muito bem. Tratar à Rua Alvaro Ramos, 222, ap. 402 (Botafogo). (31.274

BABA' — Precisa-se, de 12 a 15 anos. Paga-se bem. Tratar no Hotel Imperial, Rua do Catete 186. D. Eira. (31.792

COPEIRO — Precisa-se de senhor de 35 a 55 anos para casa de tratamento. Saida uma vez por semana. Tem ajudante — Precisa subir para Petrópolis — Paga-se muito bem — Trazer carteira de identidade, saúde e referências de casa de familia (não adianta de pensão ou hotel). — Tratar das 7 às 13 horas na Rua Pinheiro Machado n. 68 — Não se atende por telefone. (35.772.

COPEIRA-ARRUMADEIRA — Precisa-se de uma copeira-arrumadeira para uma pessoa só de fino trato com partida de servir à francesa e boas referencias — Tratar à Rua do Passeio, 56 — 13º. and., com Sr. Deppe. (30.478

COPEIRA — ARRUMADEIRA — Precisa-se de uma, com prática, para pequena familia de tratamento e que dê referências. Telefonar para: 57-9439. (34.855

CASAL precisa de empregada que durma fora. Tratar à Rua Barão da Torre n. 221 , ap. 104 — Ipanema. (34.775

COPEIRO-ARRUMADOR — Precisa-se para casa de fino tratamento. Tratar à Av. Epitácio Pessoa nº. 1938 — Lagoa. (34.855

COPEIROS — Precisa-se c/ prática. Tratar no Hotel Olinda — Av. Atlantica, 2230. (AC 203

COPEIRO — Precisa-se de um, com prática, na Rua André Cavalcanti n. 51-A — Tratar com o Sr. Sierra. (36.511.

COPEIRA - ARRUMADEIRA — Precisa-se de boa copeira. Paga-se muito bom ordenado. Rua Almirante Tamandaré, 20, ap. 502 — Telefone 45-1577. (37.028

CASAL — Precisa-se de um, com prática de granja, que saiba tirar leite e plantação de verduras, para Queimados. Rua Lôbo Junior, 812-A, padaria, Circular da Penha. Procurar Gonçalves. (37.090

um emprêgo para você

Não bata de porta em porta pedindo emprêgo. Há muita gente precisando de seu trabalho. Leia diàriamente o JORNAL DO BRASIL. Basta escolher entre as ofertas publicadas neste Jornal, aquela que é dirigida a V. E é fácil encontrá-las nas páginas de anúncios classificados do JORNAL DO BRASIL.

COPEIRA — Precisa-se de uma copeira com pratica para casa de tratamento à Rua Maestro Francisco Braga n. 314 — Bairro Peixoto. Ordenado Cr$ 2.000,00. (35.814

CASAL COM UM FILHO precisa de uma senhora para todo o serviço. Ordenado de Cr$ ..... 2.000,00. Rua Aquidabã n. 1.240 (37.131

COPEIRA — Precisa-se para pensão comercial, só almôço, à Rua Miguel Couto n. 117 — Centro. (37.138.

CR$ 3.000,00 — Precisa-se empregada para todo serviço de casal sem filhos, de alto tratamento à Praia do Flamengo, 186, apartamento 1003 — Exigem-se referências. Tel. 45-5971. (32.845

COPEIRA — Precisa-se de uma que durma no emprêgo. Paga-se bem. Tel. 37-9715. (36.068

COPEIRA — Precisa-se, com boa aparência, para pequena familia. Ordenado Cr$ ..... 2.500,00. Rua Almirante Tamandaré, 23, ap. 201. — Flamengo. (36.055

COPEIRA - ARRUMADEIRA — Precisa-se para casa de tratamento. Exigem-se referências. Rua Dias da Rocha, 20. Copacabana. (38.095

COPEIRA-ARRUMADEIRA. Precisa-se uma clara com boas referencias, para um casal. Salario 2.000,00. Rua Santa Clara, 200, ap. 201. Tel. 37-8997. (37.597

COPEIRA-ARRUMADEIRA. Casa tratamento precisa com bastante prática e ótimas referências. Paga-se muito bem. E' favor não se apresentar quem não tenha competência. — Av. Cavalcanti Cruz, 58, 4.º andar. (35.267

COPEIRO — Precisa-se sabendo servir à francesa com pratica do serviço. Telefonar depois das 9 h., 27-5524. (36.285

COPEIRA e arrumadeira precisa-se, tel. 26-9062, ordenado Cr$ 1.500,00. (35.931

COPEIRA — Precisa-se, Raimundo Correia n. 36, ap. 1.002. Tel. 37-0124, Pôsto 4 Copacabana. (37.745

COPEIRA-ARRUMADEIRA — Casal precisa, podendo dormir fora Av. Rainha Elizabeth n. 540, ap. 802. (32.[illegible]

COPEIRA-ARRUMADEIRA — Precisa-se, que dê informações à Rua Anibal Mendonça n.º 156 — Fone 27-4249. Ordenado: dois mil cruzeiros. (41.546

COPEIRA - ARRUMADEIRA — Precisa-se para casal de tratamento. Prefere-se clara e que dê referências. Tratar depois das 14 horas à Av. Rui Barbosa, 310, ap. 461. (42.018

COPEIRA - ARRUMADEIRA — Precisa-se de uma moça para casa de tratamento. Paga-se bem. Rua Paul Redfern, 27 — Copacabana. Tel. 47-0152. (AA-859

COPEIRA — Precisa-se, para copeirar e mais serviços. — Rua Visconde Rio Branco, 30. (40.144

COPEIRA E ARRUMADEIRA para casa de tratamento de um casal, preferência portuguesa ou espanhola. Tel.: 37-5148. (AA-843

COPEIRA para servir a mesa com prática em pensão no Centro. À Rua do Rosário, 82, 1.º andar. (38.716

COPEIRA - ARRUMADEIRA — Precisa-se de confiança. Rua Samuel Morse, 12, ap. 801 — Flamengo. (AA-902

CASAL precisa empregada para horário da manhã. Exigem-se referências. Copacabana. Tel.: 27-0055. (AA-840

COPEIRA — Precisa-se. Pensão. Tira muita gorjeta. Rua Frei Caneca, nº 263. (40.612

COPEIRA — Precisa-se de boa aparencia para pensão, não trabalha aos domingos — Rua S. Clemente n. 17. Botafogo. (38.613

COPEIRO — Precisa-se para bar e café, com prática, à Rua Barata Ribeiro 512-A. Copacabana. (AC-622

COPEIRA-BABA' — Precisa-se à R. Rita Ludolf 84 — Leblon. (AC-640

COPEIRA — Precisa-se de uma com pratica, na Pensão São Jorge, na Av. Amaro Cavalcanti n. 425. Méier. (AM-793

COPEIRA — Precisa

JORNAL DO BRASIL
Diretoria
Presidente: C. Pereira Carneiro — Tesoureiro: Annibal Freire
Secretário: João A. Mac Dowell — Superintendente: M. F. do Nascimento Brito

UM DITADOR A MENOS

Mais um ditador latino-americano pôs-se ao fresco. Desde o último dia de 58, Fulgêncio Batista está na República Dominicana, sob as asas do decano dos ditadores do Continente. Ali comerá do pão do exílio com Perón e Perez Jimenez, também ditadores depostos.

Cuba sempre teve, no seu açúcar, com que cevar os que lhe exerceram o govêrno. E ainda havia o recurso adicional, que foi devidamente utilizado, de atrair para os cassinos de Havana e para os seus grandes hotéis a fina-flôr do gangsterismo norte-americano, capaz de organizar o saque e torná-lo altamente produtivo.

Não terá sido, por certo, outra a razão que levou André Siegfried à constatação melancólica de que a aspereza da luta pelo poder, na América Latina, devia-se sobretudo à rentabilidade de seus postos de govêrno. Por isso mesmo, será o caso de se fazer voto para que a situação que desponta na República antilhana tenha fôrças para exprimir a sua ascensão a um grau maior de maturidade política e ao efetivo govêrno de si mesma. E que os novos responsáveis estejam à altura das responsabilidades de que a História os tornou depositários.

Foram muitas as revoluções latino-americanas que se constituíram em fontes de decepção e frustração para os seus povos. Assim, não será exagerado temperar o regozijo pelo fim de mais uma ditadura com certa dose de ansiedade, que não exclui uma expectativa simpática em relação ao comportamento dos futuros governantes.

As dificuldades em depor uma ditadura sanguinária e impopular, por maiores que sejam, são sempre menores do que substituí-la nos seus processos e também em imprimir-se à atuação do govêrno, que chega por via revolucionária, coerência com os objetivos do movimento. Sem essa coincidência, seu fracasso será inevitável. O govêrno cubano, nos últimos tempos, fêz do assassínio o seu instrumento de domínio, chegando ao luxo de dar-lhe a sanção legal. O horror que causou, com êsse procedimento, a todo o Continente, faz-nos desejar, por isso mesmo, que os revolucionários cubanos consigam agrupar-se em tôrno de um programa e mediante a utilização de processos que estejam em contraste com o que substituem. A circunstância de virem lutando, há mais de dois anos e com os maiores sacrifícios, pelo sucesso de seus ideais, terá provado a muitos de seus homens e os tornado capazes de prosseguir, com a mesma firmeza, na espécie de resistência que o poder exige e que põe à prova o caráter dos que o exercem. Não lhes será fácil, por certo, libertar-se da crosta dos oportunistas e dos que estavam em oposição, não porque desejassem melhores dias para Cuba, mas pela ânsia de chegar ou de voltar às fontes do poderio e da riqueza, de que alguns tinham sido afastados sem deixar saudades.

No dia em que todos os brasileiros esperam seja o fim do derramamento do sangue cubano, nossos votos são para que o povo daquele país encontre governantes capazes e probos que o conduzam a uma prosperidade econômica ainda maior e ao aperfeiçoamento de seus costumes políticos e à Justiça Social para todos os cubanos. Cada exemplo nesse sentido, partido de um membro da Comunidade Americana, é um ganho para todos os demais.

TRAGÉDIA AÉREA

A tragédia da Guanabara, que ceifou várias famílias e a navegação aérea no penúltimo dia de 958, pôs em estado de pânico a muita gente. Houve até quem sugerisse uma lei proibindo a crianças viagens de avião. Realmente, um dos aspectos mais dolorosos do desastre com o "Scandia" da VASP foi o número de crianças que sucumbiram à catástrofe. Isso, entretanto, não faz que se pense na proibição de crianças usarem o meio de transporte que, senão o único, é o preferencial, no País. Desastres, como aquêle, servem de advertência. Embora a nossa navegação aérea, em eficiência e segurança, seja das mais perfeitas do mundo, ainda há muito que fazer, notadamente no que diz respeito ao serviço de salvamento. O que deixou a desejar, naquela hora terrível, para a tripulação e os passageiros, foi a falta de um eficiente serviço de assistência aos aviões. Caindo dentro da baía, a poucos passos da pista de decolagem, não se concebe não houvesse sido socorrido com presteza capaz de salvar o máximo de vidas. Como é de estarrecer não esteja o serviço de socorro aparelhado para fazer vir à tona, imediatamente, um avião caído no mar naquelas circunstâncias. Tombado às 12 horas do dia 30, até ontem jazia o aparelho, com a tripulação que, tôda, como os comandantes dos navios inglêses, morreu a postos, no fundo do mar, com os passageiros. Isso é imperdoável.

Quanto ao mais... é da vida. No último temporal morreram mais criaturas humanas no Distrito Federal do que nesse desastre de avião. Durante o ano de 58, morreram, só nesta Capital, mais pessoas de desastres de trem na Central, do que em todo o País, e quiçá em todo o mundo, de desastre de avião. Se somarmos a essas vítimas terrestres as de automóveis, ônibus e caminhões, então não haverá têrmo de comparação: não há transporte que ofereça a presteza, a segurança e o confôrto do avião. Isso é verdade tão patente quanto que não obstante ainda se não organizou, nem mesmo nos aeroportos de mais movimento, como o Santos Dumont, o indispensável serviço de assistência para os acidentes. O caso do "Scandia" da VASP é típico. Não fôra o socorro das lanchas particulares a perda de vidas seria total.

SACRIFICIOS

Aquêle que ler e meditar no programa anunciado por Charles De Gaulle, em seu discurso ao povo francês, ao aceitar o mandato que lhe foi confiado, verifica que os sacrifícios pedidos cedo serão compensados pelo êxito de um programa administrativo severo e honesto.

Entretanto, De Gaulle anuncia aumento de impostos e sustenta a sua necessidade. Mas se o faz, diz logo que uma das principais medidas para enfrentar a crise será a supressão de subvenções e a redução da participação orçamentária no financiamento das emprêsas nacionalizadas. Bastaria êsse item para se ver que a França pode sacrifícios ao seu povo, mas de imediato faz uma revolução para recuperar suas condições de país de vida econômico-financeira sadia: abre às iniciativas privadas um amplo caminho e modifica o regime da nacionalização para impedir a sua hipertrofia, tão nociva com o Estado, concorrendo com tudo e com tôdas as formas de produção e trabalho.

Em todo o programa de recuperação, o que sobreleva notar é a preocupação efetiva de um combate direto às causas da crise francesa, sem tolerância alguma para as restrições que impediam o País de se reencontrar.

Em seu mais objetivo discurso dos últimos tempos, De Gaulle restabelece a confiança européia e mundial nos destinos da França, e dá exemplo de como se deve enfrentar uma crise de proporções vastas com as armas da poupança, do método e do bom-senso, sem demagogia.

O MAIS... DOS DEZ MAIS

A seleção dos *dez mais do ano* está saindo do terreno da futilidade. Um grupo de banqueiros, intelectuais, comerciantes e industriais, reunido para comemorar o advento do novo ano, resolveu escolher os dez melhores jornais da Capital da República. Feita a escolha dos *dez mais*, resolveu escolher, dentre os *dez*, o jornal melhor.

A escolha recaiu sôbre o JORNAL DO BRASIL.

AMOSTRA

O único estabelecimento de ensino secundário do Govêrno existente nesta Cidade de três milhões e tanto de habitantes, é o Colégio Pedro II, com mais de cento e vinte anos de vida. Apesar da existência do Ministério da Educação e de polpudas verbas para os trabalhos em prol da educação, até hoje o Govêrno não abriu colégios secundários em parte alguma do território nacional, inclusive no Distrito Federal. É dono do ensino, da educação, controla tudo, impõe sua vontade e seu discricionarismo, mas não dá estabelecimentos de ensino médio para os milhares de brasileiros que não podem pagar colégios caros, porque o Govêrno os fêz caros mesmo.

Dia a dia, temos a amostra dêsse estado de coisas, e agora, quando o Colégio Pedro II abre as inscrições para os exames de admissão ao primeiro ano do seu curso ginasial, temos o exemplo do descaso, da incúria e da falência do sistema reinante: o número de vagas é ridículo para o de candidatos masculinos e femininos. Basta assinalar o seguinte: na sede só há trinta e cinco vagas para meninas; na seção norte, sòmente trinta e cinco para meninas, e no Anexo Tijuca, o mesmo número, para um total de 105 vagas na seção sul, para meninas. Para meninos, haverá duzentas e noventa vagas. Aí temos o que o Govêrno oferece às meninas do Rio de Janeiro, que necessitam ingressar no colégio considerado padrão: apenas setenta vagas para tôda a Zona Norte.

Havemos de convir que é o fim de um sistema e de um regime em matéria de ensino. Repete-se agora o drama de quantos têm filhos para ingressar no ginásio.

RECEITA PARA ENVELHECER

Benjamim Costallat

Não há nada que interesse tanto às pessoas de certa idade quanto a revelação de idades mais avançadas.

É como a esperança de que o mesmo lhes possa acontecer. Atingir essas longínquas fronteiras antes da definitiva entrada no território da morte.

A média da vida tem sido consideràvelmente aumentada pelos ensinamentos da higiene e as milagrosas descobertas e conquistas da terapêutica.

Como os males do coração e o câncer são companheiros da velhice, com o prolongamento desta êles dão a impressão de terem aumentado, quando o que realmente aumentou foi o número dos velhos.

Não foram as doenças que cresceram. Foram os seus pacientes que resistiram mais e, em vez de estarem no cemitério, estão ainda passeando pelos consultórios médicos.

Para a alegria e a esperança dos velhos, vão aqui dois casos.

Primeiro, o daquele hindu de cento e trinta e dois (132) anos praticante de ioga.

E, agora, o de um russo — os russos aparecem sempre com alguma coisa maior que os outros! — e que tem cento e quarenta e nove (149) anos.

Êle atribui êsse extraordinário êxito de longevidade ao regime que sempre adotou.

Isto é:

Oito charutos por dia — está vendo, Dr. Mayall? — dois grandes copos de "vodka"; não pensar nunca na morte e viver como se fôsse jovem.

E eis tudo. Nada mais simples.

Quando, depois dos sessenta anos, o célebre escritor alemão Erich Maria Remarque casou-se com Paulette Goddard, ex-mulher de Charles Chaplin, êle declarou, paradoxalmente, que gozava de perfeita saúde porque nunca tinha praticado esportes.

O Matusalém da Geórgia deve ter feito o mesmo. E também deve ter tido bastante tempo para se casar com várias Paulettes Goddard lá de sua terra...

Colegas meus de velhice! Vamos seguir os sábios ensinamentos.

E não nos esqueçamos do "vodka", que, patrioticamente, substituiremos pela "cachacinha" verde e amarela.

Cuba invicta

Maria Rita

A fuga do Ditador Batista não pode deixar de merecer dos democratas de todo o mundo, em particular da América Latina, um gesto de desafôgo e, mais que isso, de entusiasmo.

A luta em Cuba foi renhida. Fidel de Castro, o líder revolucionário, contagiou com seu ardor, sua coragem e sua fidelidade aos princípios, não só a mocidade como a maioria do povo. A Ditadura, ali, não deu trégua aos que se não amoldaram a seu tacão.

Não me posso esquecer, na última Conferência Interamericana de Advogados, da situação dos colegas, delegados de Cuba. A maioria absoluta era de antiditatoriais. Destacava-se, entre todos, o Dr. Miró Cardona, verdadeiro líder democrático, na classe. Infelizmente, êsses ditadores não se contentam em representar em sua própria terra. Mandam asseclas aos certames internacionais, como o fêz o Ditador Perón, na VIII Conferência de Advogados, realizada em São Paulo. Coube a palma do fiasco, na X Conferência, ao Ditador Trujillo, da República Dominicana, que, por seus títeres, procurou excluir do certame um colega exilado político daquela infeliz nação. Argüiam que o mesmo, fora da Pátria, não teria nenhuma delegação das Instituições Jurídicas filiadas à Interamericana Bar Association. Foi quando a delegação cubana, pela palavra de Miró Cardona, irmã de sofrimento do exilado dominicano, ofereceu-lhe representação pela Federação de Advogados de Cuba. Constituiu um momento alto do plenário da X Conferência, em Buenos Aires, quando o representante cubano, justamente numa hora em que as fôrças de Fidel de Castro reiniciavam sua ofensiva contra o Ditador Batista, que se excedia em atrocidades contra o povo e os revolucionários, protestava contra os desmandos da Ditadura em seu país e assegurava a permanência como delegado ao conclave de seu irmão de sofrimento dominicano.

Batista teve a sorte de todo Ditador. Êles se julgam chefes de nação, mas não passam de mestres de opereta. Quando se fecha o círculo das fôrças que os combatem, não as enfrentam. Jogam no fogo os que conseguiram ludibriar, abandonam êsses incautos, e fogem. Ontem foi Perón, depois Pinillas, agora Batista... Logo mais Trujillo... Os ditadores fogem ou morrem. As nações permanecem. Fidel de Castro, Miró Cardona... o povo cubano, em geral, venceu uma heróica batalha.

Todos estamos de parabéns. A luta de um povo que sabe querer, que não cede, não se abastarda, é um exemplo digno de ser perpetuado. O ditador fugiu... A ditadura ainda não acabou. Vejamos se os cubanos estão preparados para extirpar seus resíduos. No Brasil, desde 45 até hoje, ainda não fomos capazes de destruí-los ou dêles nos libertar.

O JORNAL DO BRASIL há cinqüenta anos

2 de janeiro de 1909

FORTIFICAÇÕES EM ÓBIDOS

O "Jornal", de Belém, publicou, sob o título "Fortificações de Óbidos", uma xilogravura da serra da Escama, representando as novas fortificações cujos trabalhos foram dirigidos pelo Major Melo Nunes, engenheiro militar.

As antigas fortificações foram aumentadas de mais dois canhões de grosso calibre, além de duas baterias na Serra da Escama, sendo uma de canhões de 24 centímetros e outra de obuzes de 28, maciços.

Cada canhão repousa sôbre uma base de concreto, de primeira qualidade, e pedra.

São dispostos em bateria de modo a se aproveitar, o mais possível o campo de tiro, dominando cada canhão todo o rio.

Aquele engenheiro construiu também um paiol subterrâneo, abobadado, de pedra e cimento.

Falta apenas o quartel, de que já se cogita com empenho.

O DIA DE ONTEM

Um dia cheio, o de ano bom. Desta vez mostrou, no curto espaço de vinte e quatro horas, o que será o seu viver de trezentos e sessenta e cinco dias...

Rompeu, à meia-noite, com lua poética no firmamento, e tôda a fanfarra grandiosa da saudação estridula; por tôda a parte estouravam foguetes, ecoavam musicatas, silvavam máquinas, tudo orquestrado na saudação festival.

Amanheceu com chuvarada graúda, alagadora, que cedeu depois o lugar ao sol festivo e cantante; o céu, toldado por momentos, desanuviou-se e a própria natureza compartilhou da festa universal.

Tôdas essas variações quase rápidas não esmoreceram as diversões tradicionais que celebram o Ano Novo: via-se pela Cidade o ar de festa que inspira o grande dia; pelos salões dos clubes, os bailes ferviam animados e provocadores: os presepes dobraram de regosijo e bandos de pastores, com seus reisados e suas charangas, foram vistos em descantes pelos arrabaldes. Não faltou a clássica serenata ao ar livre, que foi apreciada em vários pontos da Cidade, e o povo gozou alegremente o dia das promessas do desconhecido, como quem goza a felicidade certa.

RUA DO REZENDE

Já não bastava à Rua do Rezende o calçamento infamíssimo, que lhe empresta um lamaçal tremendo em dias de chuva e uma nuvem de pó asfixiante em dias de sol, — calçamento povoado de buracos e bibocas, que nunca mais se acabam; sofre também a pobre rua a correria da garotada, que apedreja casas, ameaçando estragar tudo, sem ter quem lhe corrija o sestro.

Polícia por êsses lugares há, lá isso, há; uma vez por outra, quando uma amostra de civil por ali passa e some-se logo... A garotada dos cortiços anda pela rua a fazer tôda sorte de tropelias, fazendo crer que não há país que zelem êsses maldosos precoces e que, neste caso cabe à Polícia tôda a ação.

IEMANJÁ

Manuel Bandeira

Até desaparecer como praça, quando incorporada em tôda a sua largura à Avenida Presidente Vargas, foi a Praça Onze, nas palavras de Artur Ramos, "a fronteira entre a cultura negra e a branco-européia". Hoje parece que a fronteira se deslocou para a orla marítima, onde uma vez por ano, na noite de 31 de dezembro para 1.º de janeiro, Iemanjá, a sereia iorubana, a deusa-mãe, recebe o culto dos seus fiéis, que enchem tôda a extensão da praia sul, desde o Leme até o Leblon, numa sucessão de pequenos altares de areia iluminados a velas. Às vêzes trona sôbre o altarzinho, numa simplificação do sincretismo religioso afro-católico, uma imagem de Nossa Senhora da Conceição. A atitude dos fiéis é de culpa e autopunição. Ao espocar dos foguetes que anunciam a meia-noite, os devotos da deusa-mãe avançam até o quebrar das ondas e atiram-lhe flôres, banham os pés e as mãos. Em conjunto o espetáculo é triste, deprimente. Não se pense que são todos negros os adoradores noturnos da grande deusa africana das águas. Até que a maioria é de pardos-claros e brancos — brancos de pele, pelo menos. Não é raro ver-se recebendo o batismo do babalaô uma autêntica loura bem-vestida.

Quando começou êsse culto nas praias? Morei em Copacabana de 1914 a 1918 e a êsse tempo nunca vi uma vela em tôda a praia. Informaram-me que a coisa data de uns dez anos. O que havia antes era a barca da meia-noite no dia 31 de dezembro: os fiéis de Iemanjá enchiam as barcas de Niterói, levando flôres, que no meio da baía lançavam ao mar numa oferenda à deusa.

Soube por amigos residentes em Copacabana que a cerimônia noturna se repetiu êste ano como nos anteriores, menos concorrida porém. Acentuou-se, no entanto, o aspecto de macumba, só que com cantos a sêco. A maioria dos devotos não correu para o mar à meia-noite; deixou-se ficar junto às covinhas na areia, olhando as velas naquela atitude a que aludi, de culpa e contrição. O ano passado a Igreja, numa demonstração de combate à superstição, fêz passar à meia-noite uma procissão ao longo da praia. Que aconteceu? Os fiéis de Iemanjá vieram para o asfalto, ajoelharam, rezaram enquanto desfilava a procissão e depois voltaram para as suas velinhas. É que para tôda aquela gente Iemanjá se confundiu com a Senhora da Conceição ou do Rosário, como Ogum com S. Jorge, Iansã com Santa Bárbara, Xangô com S. Miguel Arcanjo.

Iemanjá é um lindo mito, mas insisto no que disse: o espetáculo da meia-noite do último dia do ano na Praia de Copacabana é triste e deprimente.

Impressões sôbre a sociabilidade brasileira

Múcio Leão

Saint-Hilaire dá como comprovação da gentileza e da hospitalidade dos paulistas um exemplo: o de Rafael Tobias. Conhecera-o no Rio de Janeiro e, indo a Sorocaba, mandou avisá-lo de sua visita. Rafael Tobias arranjou-lhe uma bela casa e mandou-lhe o jantar tôdos os dias, enquanto êle permaneceu na Cidade.

Essa gentileza era de todos: e Saint-Hilaire observa, maliciosamente, que se tornava ainda maior, quando êle exibia a sua farda de oficial do Exército Francês. Então todo mundo o cumprimentava... Se estava em trajes civis, era menos saudado nas ruas. — Tal é a fascinação que o brasileiro sempre teve pela farda.

Menos hospitaleiros do que os habitantes da Cidade de S. Paulo parecem-lhe os habitantes da Cidade de Santos. Êle explica a diferença pelo fato de ser Santos um pôrto de mar, constantemente visitado por estrangeiros, nem sempre honestos ou decentes.

Pohl também põe em destaque essa face do temperamento do brasileiro e conta como se é aqui recebido. "Para entrar numa casa, o visitante anuncia-se batendo as palmas duas vêzes, ao que perguntam: "Quem vem?" Depois de dar o nome, o visitante é admitido com um "Pode entrar". A recepção é feita com muitas mesuras e frases corteses; a pessoa é obrigada a sentar-se e convidada a considerar a casa como sua. Manda o costume que, se o estranho mostra agrado por qualquer coisa, ela se ofereça de presente e rogue-se que leve essa insignificância."

Esse mesmo viajante, indo visitar em Goiás o Governador, dêle recebeu tôdas as demonstrações possíveis de amizade e consideração — e inclusive o convite para ser seu comensal diário.

Um dos costumes da afabilidade nacional que mais estranheza causam aos viajantes que percorrem o Brasil é o abraço. Um inglês severo como Luccock nunca com êle se conciliou. Essa mesma profunda aversão (diz êle) é o sentimento que diante do abraço brasileiro têm todos os britânicos...

Entretanto, Luccock parece achar que o pior dos vícios sociais do brasileiro é a mentira. Segundo êle, aqui não se pode acreditar em ninguém, não se pode ter confiança em ninguém, nem mesmo depois dos juramentos mais solenes.

* * *

A verdade é que nem sempre os sentimentos de acolhimento e hospitalidade são em nossas populações, tão grandes ou tão delicados como o deveriam ser. Martius, viajando pelos sertões baianos, em região em que era muito escasso a água, ouviu a alguém, quando pedia uns sorvos que lhe matassem a horrível sêde, esta resposta cruel:

— A água aqui é sòmente para nós e não para inglêses vagabundos.

Também Ina von Binzer, que viajou em S. Paulo e em Minas, põe certa dúvida nessa tradição de boa hospedagem do brasileiro. "Em nossa terra — diz ela — elogia-se com tôda a razão a hospitalidade brasileira." Logo, entretanto, acrescenta: "Mas não se deve encarar isso de maneira nenhuma do ponto-de-vista europeu. O hóspede brasileiro nada pede além de um colchão e um cobertor de lã, prescindindo de qualquer outra comodidade (de confôrto nem se fala); e o hospedeiro no Brasil, fornecendo essas coisas, deixando que participem das suas refeições, do seu café, dos seus feijões pretos e da sua carne-sêca, julga-se dispensado de outras obrigações."

ROUAULT NA ARGENTINA

Realizou-se em Buenos Aires, com grande êxito, uma exposição de obras do grande pintor francês ROUAULT.

As obras expostas provieram de coleções particulares argentinas, compreendendo dez telas e vários guaches, incluindo, principalmente a última época do Mestre — seus "clows" tradicionais, em meio-tons cinzas-verdes, paisagens bíblicas e, destacadamente, "O incêndio", uma composição difícil a se situar artisticamente visto como se afasta da maneira habitual do artista.

Na seção gráfica, viu-se, entre outras obras, a admirável "suite" da "Paixão segundo Georges Suarez", constante de 18 águas-fortes de 1939, além das doze pranchas do "Miserere."

ARTE SACRA

PARIS — Realizou-se o Salão Anual de Arte Sacra, que, êste ano, foi dominado pela apresentação de igrejas novas.

Maquetas, planos de conjunto e detalhes, com ampliações fotográficas, mostraram como na França surgiram êsses novos templos, especialmente a igreja da "Porta de Pantin." Todavia, o projeto que sobrelevou a todos foi o da igreja de Nossa Senhora de Royan, planta e construção de L. Gillet, que renova a grande tradição das igrejas medievais mas correspondendo perfeitamente às exigências e ao espírito do nosso tempo. Um outro centro de interêsse foi o da apresentação de igrejas desmontáveis, pré-fabricadas.

MILHARES DE PESSOAS NO CATETE EM 58

Vinte mil e 292 pessoas foram recebidas em audiência no Palácio do Catete, durante o ano de 1958, anunciou ontem o Gabinete de Audiências Públicas do Palácio.

Segundo as estatísticas, no Palácio Rio Negro, em Petrópolis, foram recebidas 252 pessoas. Quarenta e sete cartas foram expedidas, 1.527 papeletas encaminhadas, 2.081 telegramas expedidos, 951 passagens solicitadas ao INIC, 3.374 cartas para o Obrigo da Boa-Vontade, 5.392 cartas para o Ministério do Trabalho e numerosos vales distribuídos para refeições no SAPS.

MARINHA TEM AGORA MAIS 109 TENENTES

O Presidente da República assinou ontem decreto na Marinha promovendo ao pôsto de 2º Tenente, 109 guardas-marinhas.

O "Diario Oficial" que circula hoje, dia 3 do corrente, publica a relação dos novos Segundos-Tenentes.

Rodizio

PEDAÇO DA BAHIA

José Cândido de Carvalho

Ora, era só o que faltava! Sérgio Millet, com modos suaves de mestre de cerimônias, apresentar o Herberto Sales de "Cascalho", nesta terceira edição revista e passada a ferro. É bem verdade que a apresentação é de encher os olhos. Mas Sérgio Millet podia guardar seus falares para outra oportunidade. Herberto Sales dispensa cartão de amigos. Nem bate na porta. Vai logo entrando, como aquela Irene preta, Irene boa, do poema de Manuel Bandeira.

* * *

Sim, a Bahia da água de côco e do Senhor do Bonfim há muitos anos não mandava para fora talento tão de primeira mão. O homem tem pulso cabeludo de romancista. Sabe gutar seu povo de papel e tinta com dedo de mestre. Uma boa conversa de roça, em noite de estrêlas, em dias de antigamente — eis "Cascalho". Tudo natural, como as nuvens, as águas, o vento, sem remendos, sem figuras "sloper" ou paisagens de meia confecção. Quando Herberto Sales fala do luar, o leitor sabe que é luar de verdade, do melhor pedaço do céu. Se descreve uma tarde de chuva, é botar galochas e impermeável que a água não demora. Se há emboscada, em sítio apropriado, é sair da frente que haverá bala, sangue de homem, morte de gente.

* * *

E de uma fôrça danada êsse balanço de "Cascalho"! Trabalha o romance com honestidade, faz ofício sério, como se redigisse a Carta do Atlântico ou a Declaração da Independência. Enfim, não turva a água para dar a impressão de que é profunda. Conta o que seus olhos vêem — e isso é o bastante. O resto fica por conta de seu talento, que é grande, que dá para muitos volumes. "Cascalho" por isso mesmo, é um livro de nervos, que sangra, que bole com a alma da gente. Não solvemos de suas 300 e tantas páginas com o gôsto de furto na bôca, como quem perde a carteira ou compra água mineral por vinho de boa nascença. Herberto Sales é uma fôrça da terra. Um pedaço da Bahia de Todos os Santos, da água de côco e do Senhor do Bonfim. Amém.

O velho Joaquim Pires

J. Romão da Silva

Seu nome já me era familiar desde a infância. Pessoalmente, porém, o meu primeiro contato com o velho Joaquim Pires, como carinhosamente o chamavam, ocorreu, há uns dezoito anos. Vendo-o recentemente não me pareceu tivesse mudado nada daquele aspecto em que se definiam os traços característicos da sua figura venerável.

Simples e atencioso, coração boníssimo, era dessas criaturas às quais fàcilmente nos afeiçoamos. Sua jovialidade permitia-nos aproximarmo-nos dêle sem receio e ficar à vontade em sua presença, porque não tinha aquela austeridade formal que em alguns homens da sua posição faz-nos recuar e estremecer.

Nunca me esquecerei da maneira como recebeu e encorajou o môço pobre, que, sem um tostão no bôlso, mas rico de ilusões e esperanças, chegava da província para tentar a sorte no Rio.

Espírito equilibrado e caráter adamantino, inatacável, não sabemos ao certo o que mais admirar nesse homem que dignificando pelo trabalho e pelo exemplo de retidão a própria vida, operou o milagre de atravessar o lodaçal da política sem dêle carregar nódoas e abandonar o mundo sem levar rancores nem os ter deixado.

Descendente de tradicionais famílias nordestinas e filho do Coronel José Pires Ferreira e de D. Umbelina de Lima Pires Ferreira, nasceu o ilustre piauiense, em 1860, na cidade de Barras.

Formado em Direito pela famosa Faculdade do Recife, a princípio advogou no seu Estado natal. Iniciando a carreira política aí por volta de 1894, aos trinta e quatro anos, era Deputado Federal. Várias vêzes foi reconduzido a êsse cargo eletivo, e nessa qualidade fêz parte, em 1915, da Comissão Parlamentar do Código Civil, um dos juristas que era da Câmara Federal.

Mais tarde, em 1928 ascendeu ao Senado da República, onde, em virtude de reeleições, permaneceu até 1954.

Desaparecendo quase centenário, conservou, entretanto, até o fim a lucidez mental, que nêle chegava a ser espantosa, e uma não menos impressionante resistência física. Animo forte, parecia que a luta a que se habituara desde os verdes anos lhe havia enriquecido a têmpera formidável no corpo pequenino e leve como uma pluma.

Findou-se como certamente teria desejado: trabalhando.

O comodismo e a ociosidade não eram da sua índole. Advogado militante, o desempenho dos mandatos eletivos, que por cêrca de trinta anos lhe confiaram os piauienses, nunca foi empecilho ao exercício da profissão que legitimamente era o que mais estimava como homem de ação.

Era de admirar e causar inveja a muita gente môça, que um homem com o fardo de mais de noventa anos, ainda vivesse aos pulos, correndo de uma sessão legislativa para o escritório de causídico e daí para os tribunais. E como o fazia com entusiasmo! Muitas vêzes cruzei com êle na travessia de trechos movimentados e perigosos da Cidade, quase sempre sobraçando jornais e maços de processos. Pequenino, cabeça prateada, com umas mechas de cabelos eriçadas, corpo meio recurvado, mas lépido e desembaraçado.

Vendo-o assim lembrava-me eu daquela história do pai de Montaigne, que aos setenta anos zombava das brincadeiras dos mancebos, atirando-se sôbre o dorso de uma montaria, girando em tôrno de uma mesa sôbre o polegar e subindo escadas saltando de três em três degraus.

Estando êle certa vez rodeado de môças do Senado, que muito o estimavam, perguntei-lhe, gracejando: "Senador, qual é a receita da juventude eterna?" E êle sorriu, dizendo qualquer coisa que se confundiu na voz rouquenha, sumida, estrangulada na garganta.

Não tendo voltado ao Monroe na penúltima eleição para renovação do têrço do Senado, passou a dedicar-se exclusivamente à advocacia, embora, creio, para viver não precisasse mais de dar-se a tantos incômodos.

Era uma questão de coerência com a própria índole. Podendo estabelecer para si uma aposentadoria espontânea dessa vida agitada e cansativa do Forum, declinou de fazê-lo. Talvez para não passar a si mesmo um atestado de invalidez, quando ainda se julgava capaz e bem disposto. Era uma maneira de demonstrar o vigor que o sôpro rápido e imprevisto da morte neutralizaria naquela manhã de 24 de dezembro.

No mesmo dia em que adormeceu definitivamente, redigia petições aos juízes e estudava processos jurídicos. Na véspera, recebera em sua casa de Santa Teresa uma comissão de parlamentares piauienses, e, com aquela vivacidade que lhe era característica, conversou com êles sôbre política e administração. Ninguém suspeitava que a chama de vitalidade que nêle ardera tão longa e intensamente estava a extinguir-se.

Ao neto Dirno, recém-eleito Deputado Federal pelo Piauí, pedira nessa ocasião que não deixasse de cumprir a promessa que lhe havia feito de interessar-se pelas condições de vida das populações do interior do Piauí, e desse à Cidade de Barras a Escola Industrial, velho sonho seu que dizia não ter podido realizar.

Em paz com a consciência e bem com os homens, não o atormentou a chegada da morte. Consciente de que grandes já haviam sido as concessões da vida e que nela cumprira a sua missão de homem, adormeceu angèlicamente, talvez, porque reconhecesse, como bom cristão que foi, que também no sossêgo da morte consiste a felicidade dos que se cansaram nas angústias e atropelos inevitáveis do mundo.

Ao destino enviaria com o último suspiro estas sábias palavras de Sêneca no conselho a Sereno: "Dou-te graças pelos bens que colocaste e deixaste em meu poder. Sua conservação tornou-se cara para mim; mas tu ordenas, eu os abandono e os restituo com o coração reconhecido e obediente."

Só um dêsses bens é irresgatável: aquêle de gratidão que ficou em todos nós pelo bem que êle semeou no extenso caminho da existência.

COISAS DA POLITICA

REAÇÃO MILITAR EXPLICA RECUO DO GENERAL LOTT: EMENDA 44

As diferentes posições assumidas pelo Ministro da Guerra diante da emenda 44 do Deputado Fernando Ferrari ao projeto de abono do funcionalismo civil e militar, que objetiva a impedir que os proventos da inatividade sejam superiores aos da atividade, estão sendo interpretadas nos círculos oposicionistas como resultantes do choque dos interêsses políticos do General Lott com a viva reação da oficialidade, quando sentiu ameaçados os seus direitos às promoções automáticas quando da reforma ou transferência para a Reserva.

A Oposição está informada, com tôda a segurança, de que o Ministro da Guerra foi consultado pela assessoria técnica do Ministério da Fazenda antes do envio ao Congresso da mensagem encaminhando o Plano de Estabilização Monetária, que já incluía um dispositivo semelhante à emenda Ferrari.

O General Lott — segundo a versão da mesma fonte — não quis se comprometer com um pronunciamento imediato. Ouviu os seus conselheiros e acabou concordando com a solução. Consulta e resposta teriam sido verbais, como é comum em tais casos e como se justificava diante da urgência com que foi elaborada a mensagem do Plano de Estabilização, que precisava ser aprovado pelo Congresso antes da proposta orçamentária para 1959.

Sabe-se que os Ministros da Marinha e da Aeronáutica não chegaram a ser consultados. O Almirante Matoso Maia porque estava de viagem para os Estados Unidos e o Brigadeiro Correia de Melo porque então a crise da FAB alcançava o seu ponto máximo, não lhe deixando tempo a outros assuntos.

O Plano chegou finalmente ao Congresso e ninguém se apercebeu das conseqüências do dispositivo que depois os transformaria na emenda do líder do PTB.

CONSULTA FORMAL

A emenda 44 foi aprovada na Câmara com o voto do líder da Maioria e com uma resistência insignificante. O Deputado Armando Falcão não tomou esta posição sem a prévia, indispensável, curial e óbvia consulta ao Gen. Lott.

A alguns Deputados da Maioria que advertiram o líder para as conseqüências, da emenda, o Sr. Armando Falcão ponderou que ela estava sendo apoiada pelos dispositivos militares de sustentação do Govêrno.

Mas ocorreu que a reação à emenda, na área militar, surpreendeu a todos, desde o perplexo Sr. Fernando Ferrari, que confiava na cobertura do Ministro da Guerra, até o Govêrno, afinal desperto para a gravidade da crise criada.

A corrida de altos escalões militares para aproveitar as vantagens em vigor assumiu proporções que levaram o Govêrno quase ao pânico. Desde o Ministro da Marinha até oficiais de patentes inferiores, nas três Armas, acorreram a encaminhar os seus requerimentos pedindo a transferência para a Reserva.

O Ministro da Guerra, entretanto, manteve-se discreto nas primeiras horas. A possibilidade de uma passagem em massa para a Reserva abria-lhe a perspectiva de uma renovação do quadro de generais e oficiais superiores, perfeitamente ajustada ao esquema de consolidação de sua frente militar.

O RECUO

O resto da história é conhecido. O movimento de reação militar levou o Sr. Juscelino Kubitschek a despachar emissários aos quartéis para tranqüilizar a oficialidade — a emenda seria derrubada pela Maioria no Congresso e, em último caso, receberia o seu veto.

O Ministro da Guerra hàbilmente colocou-se à frente das reivindicações da oficialidade, comparecendo à presença do Presidente para adverti-lo da crise que a emenda iria forçosamente abrir nas Fôrças Armadas.

A esta altura, já o Sr. Juscelino Kubitschek estava inteiramente convencido da gravidade da reação militar e já tomara tôdas as providências.

A advertência do Ministro da Guerra, por S. Exa., trazida a público em entrevista à imprensa, teve apenas efeitos externos. Visava a consolidar a posição do General Lott no seio do Exército.

Agora já passou o pior. A emenda está condenada à rejeição e seu próprio autor admite francamente a conveniência de um reexame do problema, em têrmos que consultem os interêsses dos servidores, civis e principalmente militares.

O SR. LACERDA PARA PRESIDENTE DA UDN

A candidatura do Sr. Carlos Lacerda à presidência da UDN começa a ser objeto de especulações em setôres udenistas, que ponderam a conveniência de o partido encontrar uma solução para o problema da substituição do Sr. Juraci Magalhães, que preserve inteiramente a oposição oposicionista, de tanto rendimento eleitoral em 3 de outubro.

O Sr. Carlos Lacerda seria, sob êsse aspecto, um candidato ideal. A sua eleição já significaria para a UDN uma radical tomada de posição.

CONVOCAÇÃO DO EX-MINISTRO

A Comissão Parlamentar de Inquérito que investiga as denúncias do Coronel Alexinio Bittencourt sôbre as atividades da Petrobrás está inclinada a convocar o ex-Ministro das Relações Exteriores, Sr. Macedo Soares, para depôr sôbre o acôrdo de Roboré, firmado pelo Brasil com a Bolívia, para a exploração do petróleo dêsse país.

A Comissão vai reiniciar seus trabalhos dia 6, prosseguindo na inquirição do Coronel Alexinio Bittencourt.

Liderança Ferrari por um fio

Está por um fio a posição do Deputado Fernando Ferrari na liderança do PTB e seus adversários dentro da bancada petebista consideram que êle "não sobreviverá à emenda 44".

A emenda 44 ao projeto de abono ao funcionalismo está sendo encarada como a "última pá de cal" jogada sôbre o líder, com suas próprias mãos. Os adversários do Sr. Ferrari, liderados pelo Deputado (também gaúcho) César Prietto, aproveitaram a derrota da emenda para reforçar o trabalho contra êle e estão obtendo êxito.

VICE

Outra arma utilizada contra o Sr. Fernando Ferrari foi a sua recente aproximação do Sr. Jânio Quadros. Afirmam os antiferraristas que o líder do PTB, argumentando com sua grande votação a 3 de outubro, tenta obter do Governador paulista o lugar de vice em sua chapa à Presidência da República. Insistem em que o Sr. Jânio Quadros é o antipetebê e que "importa numa traição" um verdadeiro petebista aliar-se a êle, tanto mais que o Sr. João Goulart é, desde logo e ostensivamente, candidato à Presidência, em 1960. "Nossa dobradinha é outra" — dizem.

IMPÔSTO

Ao tentarem aliciar votos, os antiferraristas argumentam que o líder "é muito personalista" e costuma arrastar a bancada, à revelia, em movimentos e atitudes com os quais ela não concorda, deixando-a em "posição difícil". Assim foi — lembram — quando êle se manifestou sôbre o aumento do impôsto de consumo. Fêz publicar, por conta própria, uma nota contra o aumento, embora a posição da bancada fôsse diferente — fôsse a de dar ao Govêrno os recursos pedidos "para pagar o abono ao funcionalismo."

SEDUTOR

Outro argumento: o Deputado Fernando Ferrari, quando consulta a bancada o faz de maneira "tortuosa", omitindo aspectos importantes dos problemas em debate. Dizem, para exemplo, que assim foi no caso da emenda 44, quando o Sr. Ferrari apresentou apenas "seus aspectos sedutores", ocultando que ela prejudicaria os pequenos funcionários e levando a bancada a votar contra seus próprios pontos-de-vista. Agora muitos se consideram "seduzidos" e dispõem-se a votar por outro líder.

SUBSTITUTO

Para substituir o Sr. Fernando Ferrari na liderança está sendo articulado outro gaúcho que recebeu grande votação em outubro, o Deputado Wilson Vargas. Há, porém, uma dificuldade: o Sr. Wilson Vargas é candidato a Prefeito de Pôrto Alegre e está (ao menos por enquanto) disposto a aceitar uma secretaria do Govêrno Brizzola, cargo no qual êle fica mais perto da Prefeitura e que é considerado "de melhor rendimento eleitoral."

Os articuladores do novo líder, no entanto, não desistem e continuam tentando convencer o compadre do Sr. Leonel Brizzola a vir para a Câmara, acenando-lhe com a "projeção nacional" que a liderança do PTB, numa fase como a atual (aproximando-se a sucessão presidencial), poderá "render". Informa-se, no entanto, que o grupo tentará aliar o Sr. Fernando Ferrari com ou sem o Deputado Wilson Vargas.

CORRIDA

Aproveitando o fim do ano o líder foi a Pôrto Alegre, onde fêz esforços visando a "caiçar" sua posição. Informa-se, porém, que não obteve êxito e que sua posição atual não poderá ser mantida.

Indústria da Sêca

Responderão a inquérito criminal

Vão responder a inquérito criminal, na Polícia do Rio Grande do Norte, os Deputados e funcionários federais envolvidos no desvio de verbas destinadas ao combate à sêca, no 5.º Distrito do DNOCS, de Natal. Os 18 volumes do inquérito administrativo, que resultou na demissão de cêrca de 70 funcionários, já se encontram nas mãos do Governador Dinarte Mariz.

Depois de ouvido o Procurador-Geral do Estado, Sr. Francisco Nogueira Fernandes, o Governador Dinarte Mariz solicitará à Câmara Federal autorização para processar os Deputados Teodorico Bezerra e José Arnaud (PSD), acusados pelo Engenheiro Carlos Cabral de o terem forçado a desviar mais de 30 milhões de cruzeiros dos dinheiros consignados à sêca, para fins políticos.

Segundo fontes do Govêrno do Rio Grande do Norte, juristas estaduais que examinaram o processo asseguram já haver no inquérito administrativo elementos suficientes para o indiciamento dos dois Deputados e demais envolvidos. Espera por isso o Sr. Dinarte Mariz conseguir da Câmara Federal a competente licença para processar criminalmente os Srs. Teodorico e José Arnaud.

Informa-se que é intenção do Govêrno nomear um bacharel em direito, apolítico e estranho aos quadros administrativos, para presidir o inquérito criminal, a fim de evitar influências de fóra. A conclusão do inquérito está sendo prevista para antes de junho, e acredita-se que será seguida do pedido de prisão preventiva de muitos funcionários, inclusive alguns engenheiros e dois dos Deputados.

Presidente é padrinho dos sinos

O Presidente da República é padrinho e estará presente à sagração dos sinos da Catedral Metropolitana de São Paulo, no dia 6, que será oficiada por Dom Carlos de Vasconcelos Mota, segundo notícia despacho de São Paulo da Agência Nacional.

O maior dos sinos de bronze que compõem o carrilhão da Catedral pesa 4 mil quilos, descendo progressivamente até o menor, com 6 quilos e 200 gramas. A bênção e a sagração dos sinos é tradição observada na liturgia da Igreja Católica como cerimonial de profunda significação e que determina um ritual de abluções dos sinos, aspersões de água benta, ungimento com os santos óleos, queima de incenso, orações e salmos. Nenhum sino pode ser içado às tôrres e campanários sem ter sido prèviamente sagrado.

Secretários do Govêrno baiano

Salvador, 2 (Asapress) — O Senador Juraci Magalhães, Governador eleito do Estado, reuniu, no Hotel da Bahia, em entrevista coletiva, os jornalistas baianos, com a finalidade de declarar nomes que comporão o seu secretariado.

Inicialmente disse haver escolhido, dentro das fôrças políticas que contribuíram para sua eleição, os nomes que acha mais capazes de o auxiliar a realizar um bom Govêrno. Em seguida, anunciou oficialmente, os seguintes secretários: Govêrno, Deputado Allomar Baleeiro; Segurança Pública, Deputado Rafael Cincurá; Agricultura, Deputado Lafaiete Coutinho; Educação, Deputado Wilson Lino; Procurador Geral da Justiça, Prof. Nélson Sampaio. Faltou declarar os nomes dos secretários de Viação e de Saúde, os quais, frizou, revelará posteriormente.

Entretanto, soubemos por outras fontes, que a demora da indicação do nome do Secretário de Viação prende-se ao fato do Governador eleito haver convidado o Deputado Tarcílio Vieira de Melo (ou quem esta indicado para ocupar o cargo, entendimentos estão que não fora concluídos no tempo desejado.

Viajará o Senador Filinto

O Senador Filinto Müller, líder da Maioria, no Senado, viajará dia 5 para Mato Grosso, onde vai, a chamado de seu partido tratar de interêsses políticos.

O representante mato-grossense só retornará a esta Capital dia 25 e será substituído na liderança, durante êsse prazo, pelo Sr. Lameira Bittencourt.

Grupo de trabalho vai reformular a política de recuperação do Nordeste

A criação de um grupo especial de trabalho, para reformulação da política de recuperação econômica do Nordeste, é o que anuncia o Govêrno em nota oficial divulgada ontem. Segundo o comunicado, o Presidente da República reuniu no Palácio Rio Negro uma equipe de técnicos, com os quais discutiu os pontos de uma nova política, capaz de promover a redenção econômica dos Estados nordestinos. Uma reunião de Governadores dos Estados do Nordeste deverá ser realizada dia 5 de fevereiro, para promover a execução do plano.

Ao que se afirma em outros setores do Govêrno, a decisão visa a contrabalançar com um dos pontos do programa político da UDN para 1959, que inclui a criação de uma Comissão Parlamentar de Inquérito para investigar a posição do Govêrno do Sr. Juscelino Kubitschek em relação ao Nordeste. O Deputado Aluísio Alves, por ser especialista em previdência social e um dos mais conhecedores de problemas do Nordeste, já fôra até incumbido de coordenar a Comissão.

A NOTA OFICIAL

"O Presidente da República convocou para uma reunião no Palácio Rio Negro, em Petrópolis, um grupo de trabalho que deverá assessorá-lo pessoalmente numa ampla reformulação da política econômica do Govêrno Federal em relação ao Nordeste.

Estiveram presentes, além do Ministro José Sotto Câmara, Subchefe da Casa Civil da Presidência, que foi incumbido de coordenar a ação do grupo, os Srs. Cleto de Paiva Leite e Celso Furtado, diretores do Banco Nacional do Desenvolvimento, Miguel Osório de Almeida, Chefe do Departamento de Operações Internacionais do BNDE, Luís Carlos Mancini, técnico em serviços sociais, Professor Alvaro Barcelos Fagundes, Chefe da Divisão de Agricultura do BNDE, industrial Israel Klabin e Consul Ademar Soares de Carvalho.

O Presidente da República manifestou, de início, o seu decidido empenho em mobilizar todos os recursos disponíveis do Govêrno no sentido de realizar, ainda na sua administração, programa de ação capaz de solucionar os aspectos mais prementes dos problemas fundamentais do sub-desenvolvimento do Nordeste. O seu objetivo imediato é o de propiciar aos nordestinos condições efetivas que permitam melhorar os padrões de vida locais, não só por meio de investimentos públicos como pelo estímulo a atividades de emprêsas privadas que possam aproveitar os recursos potenciais da região".

ECONOMISTAS EXPÕE

"O economista Celso Furtado, supervisor técnico do Grupo do Nordeste, expôs, então, ao Presidente da República, os resultados a que chegaram os especialistas brasileiros e estrangeiros incumbidos de analisar os problemas econômicos do Nordeste e de sugerir providências para elevação do nível de renda nos oito Estados da faixa nordestina. Êsse programa inclui, no setor industrial, a criação de indústrias de base na região notadamente a siderurgia e manufaturas baseadas em matérias-primas locais, e bem assim a modernização de indústrias tradicionais, como, por exemplo, a textil.

No setor agrícola, o Govêrno pretende intensificar o esfôrço de reorganização da economia da zona semi-árida, a fim de torná-la resistente ao impacto das sêcas, prevendo paralelamente o incremento da produção de alimentos, sobretudo para melhorar o abastecimento dos centros urbanos.

O programa também compreenderá a execução de projetos de colonização e irrigação de acôrdo com metas que fixam o aproveitamento das bacias irrigáveis da região.

Espera o Govêrno com o trabalho ora encetado anunciar, dentro em breve a reformulação do problema do nordeste fugindo das bases meramente assistenciais e de baixa rentabilidade de investimentos naquela região.

Foram abordados ainda os problemas cruciantes de ordem social tais como: habilitação, educação, saúde, com vistas para o desenvolvimento comunitário.

Ponto que mereceu especial interêsse do Presidente da República foi a possibilidade de ser vinculado o programa de desenvolvimento nordestino à nova política econômica da Operação Pan-americana, em virtude de o Nordeste constituir-se mais importante, quer em extensão quer em número de habitantes dentre as regiões de baixo nível de renda no hemisfério.

O Presidente da República convocará provàvelmente para o próximo dia 5 de fevereiro reunião de Governadores do Nordeste, Ministros de Estado e outras autoridades vinculadas aos programas de Govêrno federal naquela região a fim de lhes apresentar o resultado dos trabalhos do grupo em questão e combinar medidas relativas à execução dessa nova política econômica para o Nordeste".

No Itamarati:

Ainda nada oficial sôbre Cuba

Ontem, ao fim da tarde, ainda não se tinha, no Itamarati, notícias diretas sôbre os acontecimentos em Cuba. Procurou o JORNAL DO BRASIL saber se a Embaixada brasileira havia se comunicado com a Secretaria de Estado, mas foi informado de que não.

Reinava a impressão de que o violento desfecho da revolta de Fidel Castro era esperado.

De outra parte, procuramos saber qual a impressão sôbre a atitude dos exilados cubanos que assumiram ou procuraram assumir direção de Embaixadas de seu País no exterior. Foi-nos dito, nos meios diplomáticos experimentados que, ressalvado natural ímpeto dos exilados vitoriosos, a ocupação de Embaixadas, assim feita, é anormal e viola qualquer regra estabelecida nas práticas internacionais.

Acabado o Clube de Haia

No Itamarati considera-se que está pràticamente extinto o Clube de Haia, congregação de países europeus (de que participava o Brasil), que se reuniram para constituir uma área de conversibilidade limitada, ou seja um sistema multilateral de pagamentos com as respectivas moedas. (O Clube tinha por finalidade intensificar as trocas entre os seus membros).

Com a conversibilidade das moedas dos países europeus, ora adotada, as facilidades do Clube de Haia deixaram de ser privativas de um grupo de nações. Dêsse modo está automàticamente desaparecido o Clube.

No Itamarati, entretanto, ainda não se tomou nenhuma decisão a respeito, quanto ao reconhecimento oficial da situação. Para isto, é necessário estudar os diferentes aspectos e implicações da nova situação e do modo como ficam os interêsses do Brasil. O Departamento Econômico está efetuando êsse estudo, com a maior urgência, para dar ao Ministro de Estado amplos resultados nos próximos dias, que habilitem o Govêrno brasileiro a uma atitude formal em face do ocorrido.

Senador Benedito resiste a convocar PSD: espera pelo Sr. Amaral Peixoto

Um esquema de longo alcance visando à conquista da presidência nacional do PSD e do govêrno de Minas Gerais está na base da enérgica resistência do Senador Benedito Valadares a convocar o Diretório do partido para discutir as eleições na Câmara (Mesa e Comissões) e outros assuntos.

Essa é a opinião dos círculos "alamocistas" do partido, que estão insistindo na reunião, com o apoio de muitos setôres da "ala velha", inclusive da liderança da bancada (esta já pediu oficialmente a convocação do Diretório) que estão exercendo forte pressão nêsse sentido.

Tão grande é a pressão sôbre o Senador Benedito e tal é a insistência dos pessedistas pela reunião que êle não pôde afastar-se do Rio no fim do ano, aqui ficando em sucessivos encontros e conferências, resolvendo dificuldades e aparando arestas que poderiam tornar-se focos de perigo.

Não quer o vice-pessedista convocar o Diretório antes da volta do Sr. Amaral Peixoto, anunciada para o dia 5 próximo, mas já agora provavelmente adiada.

QUEIMA

Círculos da "ala moça" e mesmo da "ala velha" não fazem segrêdo de que o objetivo do Senador Benedito Valadares é não assumir atitudes que possam queimá-lo no PSD, pois, seu verdadeiro desejo é ser eleito Presidente do partido, no lugar do Sr. Amaral Peixoto. Não quer comprometer-se enfrentando um ajuntamento de pessedistas cheios de reivindicações, derro-

Conclui na pág. 9 do 2.º Cad.

"Valôres há, de sobra"

O Senador Carlos Lindenberg, Govêrnador eleito do Espírito Santo, que dentro de breves dias viajará para aquêle Estado, declarou ao JORNAL DO BRASIL que o que "o está preocupando, por enquanto, são os graves problemas que vai ter que enfrentar, os quais já está estudando com atenção e para os quais pediu, já, a atenção dos podêres centrais".

Quanto ao secretariado, disse "que está em estudo, também, mas isso não constitui problema, porque dentro do seu partido e aliados há valôres de sobra".

OPA na TV

Ontem à noite, quase à mesma hora, com diferença de menos de meia hora, os Srs. Negrão de Lima e Augusto Frederico Schmidt falaram, na TV-Tupi e na TV-Rio, sôbre a Operação Pan-Americana e os problemas que representa para o desenvolvimento econômico dos povos da América.

As apresentações fizeram parte de um "roteiro para interessar a opinião pública" na sorte da OPA.

Tribunal Superior Eleitoral

Reuniu-se ontem o Tribunal Superior Eleitoral sob a presidência do Ministro Francisco de Paula Rocha Lagôa.

Deixou de ser conhecido o recurso do Partido Social Democrático, contra acórdão do Tribunal Regional de São Paulo que manteve a apuração das 23a. e 35a. seções da 121a. Zona, em São Carlos, por ter votado regularmente o eleitor cuja exclusão não se processara.

Também não foi conhecido o recurso da União Democrática Nacional contra decisão do Tribunal Regional de São Paulo que manteve a validade da votação da 3a. seção em Ibirá, da 40a. Zona, em Catanduva, por não ter sido apresentado em tempo hábil o recurso que visava a anulação da votação para Prefeito e Vice-Prefeito.

Por unanimidade de votos, foram providos os recursos dos Partidos Socialista Brasileiro (n.º 124) e Republicano (n.º 125) contra a diplomação dos suplentes em número igual ao de Deputados Federais e Estaduais eleitos em 3 de outubro de 1958, da Paraíba.

Foi negado provimento ao recurso do Partido de Representação Popular, contra acórdão do Tribunal Regional de São Paulo que diplomou os eleitos a 3 de outubro para a Câmara Federal, desprezando a alegação do recorrente que pretendia uma recontagem de votos para a corrigenda de possíveis equívocos quanto à votação do Sr. Loureiro Júnior.

Não foram conhecidos os embargos opostos pelo Sr. Luís Vicente de Azevedo Filho contra o acórdão n.º 2.848 da alta Côrte, que não conhecia do recurso interposto contra o registro da candidatura do Sr. Carlos Alberto Alves de Carvalho Pinto, ao Govêrno do Estado, sob o fundamento de que é membro do Tribunal de Contas de São Paulo, o que o tornaria inelegível.

Por escapar à sua competência, o Tribunal Superior deixou de conhecer da consulta do Presidente da Câmara Municipal de Natal, sôbre se pode o seu Presidente, eleito e diplomado Deputado Estadual, assumir, por fôrça de seu cargo, o exercício da Prefeitura, até o término do respectivo mandato legislativo estadual.

Não foi conhecido o recurso da União Democrática Nacional e Partido Democrata Cristão contra acórdão do Tribunal Regional de São Paulo que manteve a apuração da 35a. seção, em Rubinéia, da 152a. Zona, em Jales, quanto ao quociente majoritário municipal, contra o qual se alegava incoincidência do número de votos com o de votantes.

Deixou de ser conhecido o recurso da União Democrática Nacional contra o acórdão do Tribunal Regional de Minas Gerais que manteve o registro dos candidatos do Partido Trabalhista Brasileiro aos cargos municipais em Paraisópolis, sob o fundamento de que fôra regular o pedido.

Foi transferida para quarta-feira, dia 7, às 17 horas, a sessão ordinária marcada para terça-feira, dia 6.

Irá além do capital previsto

Em face da concessão de empréstimos privados e oficiais americanos, à Argentina, no valor de 329 milhões de dólares, presumem-se, em círculos diplomáticos latino-americanos, que o capital do Banco Interamericano (Instituição Financeira Interamericana para o Desenvolvimento) tenha de ultrapassar os oitocentos milhões de dólares já previstos para o funcionamento na primeira fase (1959), sem prejuízo de maiores quantias nos anos subseqüentes. Mesmo assim, o capital do futuro Banco (cuja composição vai começar a ser feita, em Washington, no próximo dia 8) ainda é considerado insuficiente, levando-se em conta a quantia alvitrada pelo Brasil para movimentar a Operação Pan-Americana: dois bilhões e quinhentos milhões de dólares.

DECLARAÇÕES DE MURPHY

Essas presunções estão ligadas às declarações prestadas pelo Sr. Robert Murphy, Subsecretário de Estado, assim que foi divulgada a notícia dos novos e vultosos empréstimos americanos à Argentina. Disse o Sr. Murphy:

"O Departamento de Estado considera que tais exemplos de ação econômica conjunta americano-argentina se colocam dentro do quadro e do espírito da orientação contemplada pela Operação Pan-Americana: cooperar com seus vizinhos latino-americanos para a realização do seu potencial econômico".

REUNIÕES NO ITAMARATI

O Govêrno brasileiro está preparando ativamente a sua participação na reunião de técnicos de todos os países americanos, a celebrar-se em Washington no próximo dia 8. Segunda-feira haverá uma reunião, na Chancelaria, com a presença, entre outras autoridades, do Ministro da Fazenda e Ministro do Exterior.

Também está prevista uma reunião, de caráter mais amplo, nos próximos dias (antes da reunião do Subcomitê dos "21", marcada para 15 do corrente, em Washington) com o propósito de examinar os diferentes problemas que se apresentarão naquela reunião: a situação dos preços e do mercado das matérias básicas na economia latino-americana (a situação do café, por exemplo), as necessidades e projetos de investimento etc. A sessão do Itamarati será presidida pelo Sr. Juscelino Kubitschek.

PEQUENAS NOTAS ESTRANGEIRAS

Aproveitando a época de atribuição de prêmios literários, Noëlle Greffe indagou de vários premiados, na França, o que o prêmio lhes trouxe. Francis de Mimandre, que há cinqüenta anos recebeu o prêmio Goncourt, por Ecrit Sur L'eau, declarou: "O prêmio em nada contribuiu para o meu labor. Valeu-me dois ou três artigos; foi tudo. Se bem que os 5.000 francos de então representem hoje cêrca de dois milhões, o Goncourt não foi um acontecimento para ninguém. A minha vida foi escrever. Mas, presentemente, eu desejaria encaminhá-la, totalmente, para os animais e as crianças. Acontece-me lamentar tôdas as horas passadas sôbre livros de que tudo esqueci. "De Germaine Beaumont, prêmio Renaudot, de 1938: "Êste prêmio não teve influência alguma em minha carreira. Ele era sobretudo a manifestação de amisades. O prêmio atual, pela vantagem material que proporciona a um escritor, é elemento favorável à sua expansão e sobretudo não atinge senão aquêle que tem personalidade." De André Soubiran, prêmio Renaudot de 1944, pelo livro J'étais Médecin Avec Les Chais: "O prêmio é um acidente feliz." De Roland Dorgèles Prêmio Femina de 1919, pelo Croix de Bois, que tinha alcançado no grande público enorme êxito: "Os prêmios literários são bóias de salvamento atiradas ao escritor. Na profissão difícil, que é a sua, é muito; e é bem pouco ainda. Tôdas as portas se abrem, a tudo que é literário. Então, o escritor não tem senão que se deixar conduzir ao que é sua vocação. Na maior parte dos casos, o prêmio não é senão uma consagração, pois, o caminho do homem está já traçado... Nada pode mudá-lo."

☆ ☆ ☆ Uma revista literária reproduziu a seguinte reflexão de Alphonse Karr, dando-a como a explicação de tantos dramas passionais: "Pode-se sempre adorar uma mulher; é menos fácil amá-la."

☆ ☆ ☆ Surgiu em Paris, o primeiro número de uma nova revista Le Bouquiniste français, com artigos de Julien Bain, Yves Gandon, Le Breton-Grandmaison.

Funcionários vão pedir ao Presidente que não vete a emenda 13: abono para todos

Representantes dos 600 mil servidores públicos marítimos, ferroviários e portuários, reunidos, ontem à tarde, na Federação dos Marítimos, resolveram marcar uma audiência com o Presidente da República, para pedir que o Govêrno não vete a emenda n.º 13 (atualmente em discussão na Câmara dos Deputados), que estende o abono às três classes de funcionários.

A audiência será pedida por uma comissão de líderes das três classes, eleita na reunião. Dela fazem parte os Srs. Mamede Caetano, Presidente da Federação dos Marítimos; Antônio Henrique, Presidente dos Portuários; Alvaro Davi, Presidente dos Ferroviários da Leopoldina, e José Soares, Presidente dos Ferroviários da Central do Brasil.

GREVE VIRA DEPOIS

Disse ao JORNAL DO BRASIL o Sr. Vicente Alvarez, Secretário da Federação dos Marítimos, que a comissão de líderes levará ao conhecimento do Sr. Juscelino Kubitschek as resoluções tomadas na reunião de ontem. Informará ainda o Presidente do descontentamento existente entre os servidores marítimos, portuários e ferroviários.

— A greve — acrescentou o Sr. Alvarez — só virá depois que o abono fôr aprovado. Aí sim, portuários, marítimos e ferroviários cruzarão os braços em sinal de protesto.

REUNIÃO DE SINDICATOS

Informou o Sr. Vicente Alvarez que segunda-feira próxima estarão reunidos os Presidentes dos 16 sindicatos marítimos do Rio.

— Nessa reunião, marcada para as 10 horas da manhã — acrescentou — os marítimos decidirão o rumo a tomar face à intransigência do Govêrno, que pretende vetar a emenda do abono aos servidores públicos que exercem sua função no mar.

POSSE NO TRIBUNAL

O Tribunal de Justiça do Distrito Federal, reunido em sessão plena, deu posse, nos cargos de Presidente, Vice-Presidente e Corregedor, respectivamente, aos Desembargadores Homero Pinho, Bulhões de Carvalho e Sadi Cardoso de Gusmão, para o exercício do biênio de 1959/60. Na oportunidade falaram o Desembargador Vicente Faria Coelho, pelos desembargadores, o Professor Cândido de Oliveira Neto, pelo Ministério Público, e o Advogado Valed Perry, pela Ordem dos Advogados. Ao ato estiveram presentes os Ministros Orozimbo Nonato, Presidente do Supremo Tribunal Federal; Artur Marinho, Presidente do Tribunal Federal de Recursos; e Rocha Lagoa, Presidente do Superior Tribunal Eleitoral; representantes do Ministro da Justiça, Desembargadores, Juízes e Advogados. Na foto, o novo Presidente do Tribunal assina o têrmo da posse

CÁLICE IMPERIAL

Cálice que foi de D. Pedro I

RETRATO

Curioso retrato do Barão do Rio Branco feito por um marceneiro do Rio Grande do Sul. "Só é visível à distância e de perfil"

FORAM EMPENHADOS

Óculos do Visconde de Mauá. Quando faliu o seu Banco, empenhou os óculos

CORTARAM A TERRA

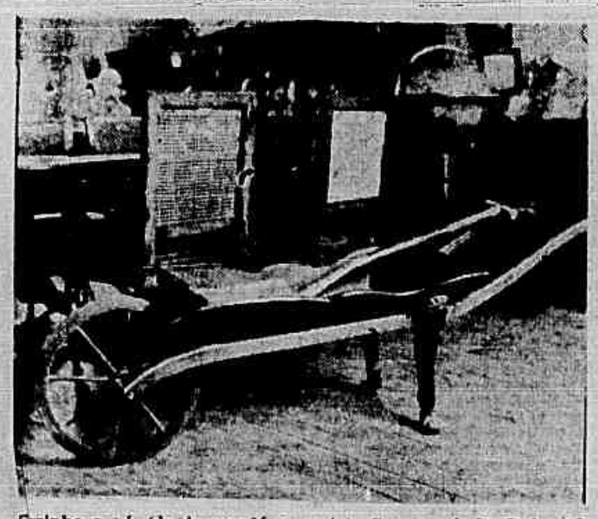

Carrinho e pá (de jacarandá e prata). Com a pá, D. Pedro II dá o primeiro corte de terra na Estrada de Ferro de Petrópolis

Relíquias do Instituto Histórico começam a ser arrumadas para mudança

Lenços de linho e de cambraia que pertenceram ao poeta Gonçalves Dias e à Imperatriz Teresa Cristina; copos em que D. Pedro I bebia água e a cabaça em que Solano Lopez tomava chimarrão; azulejos do Convento da Ajuda, manuscritos, leis, e proclamações da Guerra do Paraguai e da Revolução de São Paulo; a espada do Duque de Caxias e retalhos da bandeira do Forte de Copacabana, que serviu de faixa presidencial a Getúlio Vargas durante o Estado Novo, são algumas das relíquias do Instituto Histórico e Geográfico Brasileiro que vão deixar o prédio velho do "Silogeu Brasileiro".

O Sr. Virgílio Corrêa Filho, Secretário do IHGB, não sabe ainda quando será o dia da mudança, "porque o projeto da nova sede vai ser alterado". O Instituto levará todo o seu acervo para uma dependência do próprio "Silogeu", enquanto será construído o novo prédio do Instituto. Depois voltará para o mesmo local onde funcionou desde a sua fundação.

Quadros

Para o Sr. Virgílio Corrêa Filho, Secretário do Instituto Histórico e Geográfico Brasileiro, um quadro de 8 por 6 metros, fixando a coroação de D. Pedro II, que ficou inacabado e foi recolhido de um porão da antiga Academia de Belas Artes, é a peça mais importante que se encontra no I. H. G. B. O quadro (a óleo) é da autoria de Pôrto Alegre, "que foi Diretor da Academia de Belas Artes".

— Outra obra interessante é um quadro que retrata o Conde de Nova Friburgo ao lado de sua espôsa. Interessante porque o Conde, depois de ter posado para o desenhista, ao lado de sua espôsa exibindo tôdas as jóias que possuía, fêz com que fôsse acrescentada à tela uma alegoria com as suas propriedades e realizações: o Palácio do Catete, a Fazenda do Gavião, a planta e o projeto da Estrada de Ferro de Cantagalo.

Acrescentou que seis cópias oficiais de quadros de Post, "o pintor holandês que Nassau trouxe ao Brasil", que estão na "Sala Varnhagen"; um padrão de posse da Côroa de Portugal (pedra lioz), encontrado em Cananéia, e a cadeira de jacarandá, com assento de palhinha, na qual se sentava D. Pedro II para presidir às sessões do Instituto, que são conservados na Sala das Reuniões, enriquecem o acêrvo do I. H. G. B., "onde a constante é D. Pedro II".

— O resto são latas com documentos desde o Império até a II Grande Guerra, passando pelas Guerra do Paraguai, I Guerra Mundial, Revolução de São Paulo, e eleições presidenciais de 1930. Além das latas, com manuscritos, leis, proclamações e jornais, o Instituto guarda tôdas as Revistas dos Institutos Históricos e Geográficos dos Estados do Brasil.

Dom Pedro II

O Imperador Pedro II está presente em todos os recantos do Instituto Histórico e Geográfico Brasileiro. Da Sala de Leitura ao Museu as paredes estão repletas de retratos que fixam diferentes aspectos da vida do monarca. Dois são os mais curiosos, ambos de 2 por 1 metro: retratam Pedro II antes e depois da Guerra do Paraguai, "pelos quais se observa que a Guerra o envelheceu, pois antes tinha a barba preta e ao terminar a guerra ela havia embranquecido".

Outros objetos que pertenceram a D. Pedro II que o I. H. G. B. conserva: dois lenços de linho (com suas iniciais), um par de óculos de ouro e tartaruga, uma escova de roupa, a ampulheta com que marcava o tempo nos exames e concursos que presidia e a mesa em que presidia as reuniões do Conselho de Ministros. Várias fotografias tiradas quando de sua visita ao Cairo; a pá (de jacarandá e prata) com que deu, a 29 de agôsto de 1852, o primeiro corte de terra na Estrada de Ferro de Petrópolis; e a Bandeira Imperial Brasileira, com que foi coberto o seu ataúde (e de Dona Teresa Cristina) em São Vicente de Fora (Lisboa), estão no Instituto, sob a guarda da Sra. Izelda Bezzi.

A Sra. Izelda diz que viu o corpo de D. Pedro II coberto com a bandeira, em São Vicente de Fora, mas nunca pensou em vir para o Brasil e ser guardiã de "uma peça histórica tão valiosa".

Relíquias

A encarregada do Museu do Instituto é a Sra. Izelda, que tem "verdadeira adoração por tudo isto aqui. Faz questão de ir enumerando, uma a uma, as relíquias do Museu:

— Esta espada (que serve de modêlo hoje para os espadins dos cadetes) foi do Duque de Caxias. Com ela êle fêz as Campanhas do Paraguai, do Maranhão, de Minas e de São Paulo.

Mostra um grande colar de ouro e pedras preciosas:

— Com êste colar o Visconde do Rio Branco foi investido no pôsto de Grão-Mestre do Grande Oriente do Brasil.

Mostra um copo, no meio de vários pratos de porcelana, baixelas de prata e vasos de cristal:

— O copo foi de D. Pedro I. O resto pertenceu a D. Pedro II.

Um quadro na parede:

— É um desenho do cometa que apareceu sôbre o Largo do Rossio, às 7 horas na noite de 5 de março de 1843. Obra do Mestre de Desenho da Academia da Marinha, José dos Reis Carvalho.

Uma cabaça de chimarrão e um prato (ambos de prata):

— Pertenceram ao ditador Solano Lopez. Os brasileiros trouxeram, como troféu, da campanha do Paraguai.

Sôbre uma mesa de jacarandá — uma caixa de rapé. Informa que a caixa de rapé foi de D. Pedro I e que a mesa foi oferecida ao Marquês de Abrantes, em 1837, pelos funcionários do Tesouro.

Dois lenços de cambraia dentro de uma estante velha e cheia de poeira:

— Um pertenceu a D. Teresa Cristina, o outro ao poeta Gonçalves Dias.

Um livrinho, de páginas rasgadas, escrito à mão, em língua bantu, "foi achado pendurado no pescoço de um dos africanos mortos na insurreição de 15 de janeiro de 1855."

Importantes

A Sra. Izelda enumera seis peças como as mais importantes do Museu: modêlo, em bronze, da mão de D. Pedro II quando atingiu à maioridade; a caneta de pena de ganso com que a Princesa Isabel assinou, em 1871, a Reforma Judiciária; um binóculo que pertenceu ao Duque de Caxias; os óculos (aros de ouro) que o Visconde de Mauá penhorou quando faliu o Banco Mauá & Cia.; o crânio do homem (pré-histórico) da Lagoa Santa (Minas Gerais), encontrado pelo Dr. Lund, e a máscara mortuária do Cardeal Richelieu.

Máscaras

O IHGB, tem no seu acêrvo várias máscaras mortuárias de José Bonifácio, Francisco Manuel, Machado de Assis, Rondon, Padre José Maurício, Visconde de Inhaúma, Silva Maia, Afonso Celso e General Taumaturgo de Azevedo "que foi o fundador da Cruz Vermelha Brasileira".

Fardões

As estantes do Museu estão cheias de fardões que pertenceram ao Conselheiro Carlos Afonso de Assis Figueiredo (quando Ministro da Guerra), ao Visconde de Ouro Prêto, ao Almirante Saldanha da Gama, ao Marechal Deodoro da Fonseca, ao Marechal Bibiano Sérgio de Macedo Fontoura Costallat, e ao Visconde Vieira da Silva, que foi Ministro da Marinha.

A Sra. Izelda mostra "nas estantes bélicas", os anéis simbólicos e as medalhas da Campanha do Ouro da Revolução Paulista de 1932, misturados com galões do Visconde de Ouro Prêto, retalhos da bandeira do Forte de Copacabana "tomada do peito de um soldado revoltoso e que serviu de faixa Presidencial a Getúlio Vargas durante o Estado Novo", e capacetes dos revoltosos de São Paulo.

Leques a chaves

Grandes leques que representam a entrega de credenciais de Sir Charles Stuart para reconhecimento da Independência do Brasil e o tratado de paz com Portugal, oferecidos ao Instituto pela Viscondessa de Cavalcanti, naturam-se com distintivos de Camarista e Veador da Casa Imperial de Pedro I e Pedro II, numa estante em cuja porta estão: a primeira prova da Bandeira brasileira, feita em 1889, um projeto da Bandeira Nacional "que o Dr. Lopes Trovão vai propôr à Constituinte" (a bandeira seria vermelho-prêto-branco), e um exemplar do n.º 21 do Ano 11 do jornal "Correio Imperial", que era dirigido pelos pequenos Príncipes, filhos do Conde d'Eu, e circulava em Petrópolis".

Azulejos

Azulejos retirados do Convento da Ajuda e uma imagem de madeira, de Santo Onofre (recolhida dos escombros do Convento), a pena de pato com que o Conselheiro J. Agostinho Moreira Guimarães escreveu a Carta de Lei de 28 de setembro de 1871 decretando a liberdade do ventre das escravas, e um curioso retrato do Barão do Rio Branco", feito de madeira por um marceneiro do Rio Grande do Sul", que só é visível à distância e de perfil, completam as relíquias do Instituto Histórico e Geográfico Brasileiro.

Roda e proa

A Roda dos Expostos da Santa Casa de Misericórdia do Rio de Janeiro ("a mais antiga Roda do Brasil"), já está desmontada, pronta para a mudança.

A Sra. Izelda, que diz ter levado muito tempo para identificar e catalogar as peças no IHGB, só não conseguiu saber como foi parar ali a proa de uma nau.

Deve ser a proa de uma nau portuguêsa da época do descobrimento, mas não tenho muita certeza disso — concluiu.

Juiz ganhador do milhão vai receber mais 130 mil: teve também aproximações

O vencedor do sorteio "Seu talão vale um milhão", Juiz Paulo Mata Machado, da 23.ª Vara Criminal, receberá, além do milhão de cruzeiros, mais cento e trinta mil cruzeiros de prêmios, por ser também o dono de vários talões premiados com aproximações.

A notícia foi comunicada ao Juiz pelo próprio Sr. Nélson Mufarrej, Secretário de Finanças da PDF, ontem, na reunião especial da Comissão de Exame de Notas, que teve lugar no gabinete do Secretário de Finanças, às 14,30 horas. Compareceu, também, a Srta. Léa Fonseca, que ganhou, juntamente com o Juiz, um prêmio de um milhão de cruzeiros. Os talões vencedores foram: 8.436 (Juiz Paulo Mata Machado) e 522.059 (Léa Fonseca). O pagamento será feito dentro de 10 dias.

PRESENTES

Estiveram presentes à reunião o Sr. Jesuino Lourenço, Presidente do Sindicato dos Lotistas, Mário Lourenço, Leopoldo Braga, Presidente da Comissão Especial, Caio Mendonça, Alexandre Pelozi, Curtis Geraldo, Luís P. Guimarães, Benedito Anselmo Pierotti, Orlando Bontini.

Os envelopes dos vencedores haviam sido guardados em urna lacrada, com a assinatura de todos os membros da Comissão e a chave ficou de posse do Sr. Curtis Geraldo. Êste foi o responsável pela segurança da urna. Esta continha 17 envelopes da Série A e outros tantos da Série B. A PDF recebeu um milhão e trezentos e vinte envelopes, ficando à disposição dos vendedores cêrca de oito milhões de cruzeiros.

FISCALIZAÇÃO

— As notas servirão — disse, ontem, o Sr. Nelson Mufarrej — para o exame dos registros de vendas à vista das formas. Sentimo-nos felizes com o sucesso da Prefeitura do Distrito Federal com a campanha "Seu talão vale um milhão". O povo confiou na Prefeitura e, indiretamente, está ajudando a administração municipal na fiscalização do comércio. Aquêles que não acreditavam na nossa iniciativa foram frustrados. Tudo correu bem. Realizaremos outro sorteio em junho próximo. Os prêmios serão maiores e irão abrangêr maior número de concorrentes.

— Estamos, também, estudando um novo plano, que atuará concomitantemente com o atual, no qual o povo participará da fiscalização do impôsto diretamente, participando das multas sôbre os sonegadores de impostos. Cada cidadão será um fiscal da Prefeitura do Distrito Federal

— Dentro de 10 dias no máximo os vencedores receberão os seus prêmios. O total já está depositado em banco, a fim de garantir a idoneidade e a lisura do nosso propósito.

PRÊMIOS

Foram sorteados 17 números com as respectivas séries, correspondendo aos seguintes prêmios: 1º prêmio — Cr$ 1.000.000,00 — 2º prêmio — Cr$ 200.000,00 — 5 prêmios de Cr$ 100.000,00 cada um e outros 10 de Cr$ 50.000,00. Os demais prêmios de Cr$ ..... 20.000,00 — Cr$ 10.000,00 — de Cr$ 5.000,000 e Cr$ 2.000,00 obedeceram ao critério de aproximação.

MILHÃO CONFERE

O Sr. Nélson Mufarrej confere o número do talão do Juiz Paulo da Mata Machado. Ao seu lado a comerciária Léa Fonseca, que também receberá um milhão de cruzeiros

O HOMEM DA LAGOA

Crânio do "homem de Lagoa Santa" que está no Instituto Histórico

SALÁRIO MÍNIMO É URGENTE

O novo salário mínimo, de acôrdo com a lei não podia ser decretado agora, mas sòmente a 14 de julho de 1959. Só o foi porque as classes conservadoras, num gesto de generosa compreensão, concordaram em votar, no Ministério do Trabalho, a sua excepcionalidade. Excepcionalidade de salário — o mínimo não é apenas uma expressão bonita para figurar na lei. Excepcionalidade, no caso, significa urgência. Significa o reconhecimento expresso, claro, insofismável de que as condições de vida se agravaram com tal rapidez e de tal forma que, antes do prazo estipulado em lei, foi necessário votar os novos aumentos, em nome dos interêsses da ordem social.

Ora, se espontaneamente os empregadores reconheceram a imperatividade categórica, a incisiva urgência social da decretação dos novos níveis salariais, antes de 14 de julho de 1959, parece constituir descabida contradição querer adiar de 60 dias o seu pagamento. A questão é de espantosa clareza. Ou bem se reconhece a urgência — a excepcionalidade — do novo salário mínimo, e tudo que se tem a fazer é acatar a decisão do Govêrno, pagando-o imediatamente pela forma que o decreto determina, ou bem o novo salário mínimo não era urgente e, neste caso, não havia porque ter-se votado a sua excepcionalidade.

Estamos convictos de que o Presidente da República só determinou o seu imediato pagamento, a partir de 1.º de janeiro e não daqui para 60 dias, em face da excepcionalidade reconhecida pelos empregadores. O ato do Govêrno está em consonância lógica, perfeita, com o gesto dos empregadores quando reconheceram o caráter urgente da medida.

Nossa firma não espera até março para cumprir o decreto presidencial. Aos nossos trabalhadores já determinamos o imediato pagamento do novo salário mínimo. A diminuição da margem de lucros em favor dos que trabalham é uma fatalidade social do nosso tempo. Não podemos negá-la em benefício do nosso egoísmo.

SANTOS VAHLIS

(C 24.038

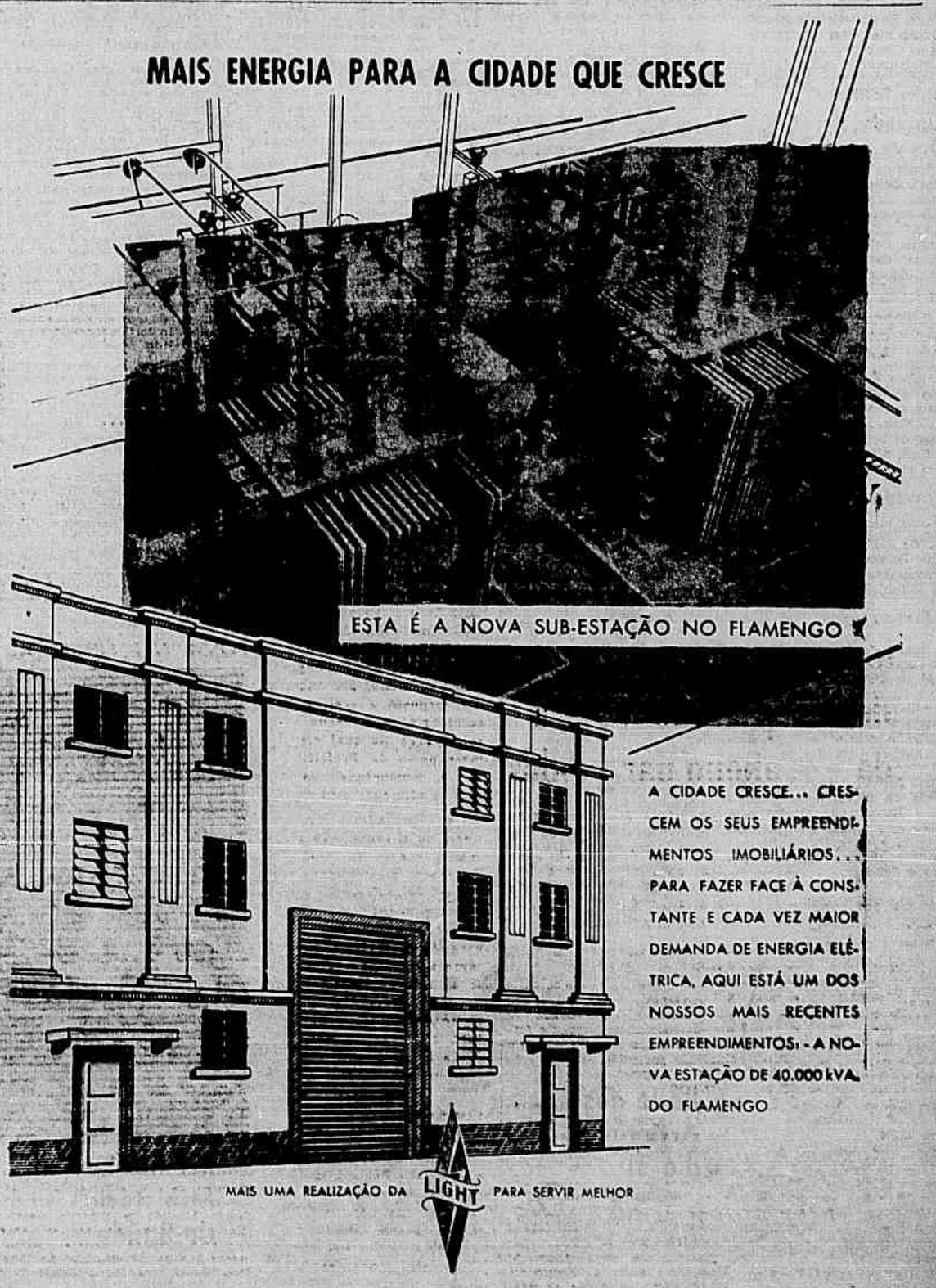

(C 25.543

NOTAS SOCIAIS

O EMBAIXADOR DO MÉXICO, D. Juan Manuel Alvarez del Castillo, deixa o Brasil. E deixa, também, muitas saudades. Fomos dos primeiros a conhecê-lo. E, "pari passu", dêle guardamos, desde o primeiro momento, impressão das mais lisonjeiras. Sua atividade diplomática foi discreta e eficiente. Com o México não temos problemas. Cabia ao Embaixador mexicano ação de presença, geradora de afetos, testemunha constante de sua missão entre nós. Na intimidade, o diplomata revelava-se fino intelectual de apurada sensibilidade. Ouvimos as primícias de um livro de memórias. Que memórias... Escritas em castelhano cervantino, resumem uma longa vida que se iniciou muito cedo em postos de relêvo. Ministro na Alemanha do após-guerra (1914-1918), Ministro em Portugal, Embaixador na Argentina. E, entre um e outro pôsto, estágios no México, onde participou ativamente da vida política agitada de então. Uma das facetas mais comoventes na vida de D. Juan Manuel Alvarez del Castillo se nos depara no culto tributado à memória de sua espôsa. Poucas vêzes assistimos coisa igual. A ternura, o carinho, o respeito com que se refere à extinta, comovem. Em suas memórias páginas inteiras são dedicadas àquela que deve ter possuído invulgar personalidade. Personalidade que ainda perdura, íntegra, no saudoso culto do viúvo inconsolável. Seja êsse o toque final a esta nota sem pretensões biográficas. Desejamos a D. Manuel Alvarez del Castillo desfrute, em sua Guadalajara natal, o "otio cum dignitate" que uma longa e proficiente vida pública de sobra enseja. E que, agora, livre do formalismo diplomático, complete suas memórias com coisas e aspectos do Brasil. Não tememos sua crítica. Sabemo-la benévola e estimulante. Que reproduza, em seu livro, as impressões que daqui leva. Não serão maiores nem melhores do que aquelas aqui deixadas...

FOLGAMOS em ver que as apreciações que fizemos, em se tratando da (próxima) escolha do sucessor de Olegário Mariano no "principado poético", não caíram em terreno sáfaro. Ainda bem. Uma eleição bem feita não apenas honra o eleito, mas, também, distingue os eleitores. Quanto ao "modus faciendi", diversos podem ser adotados. O autor da idéia tem a seu dispor inúmeros processos. Escolha o melhor. E receba, desde já, nossos (entusiásticos) louvores. — *S. B.*

SOCIEDADE EM REVISTA

A Senhora Embaixador Moacyr Briggs — Representante do Brasil na Santa Sé e na Ordem de Malta — em palestra com o Ministro das Relações Exteriores — Embaixador Negrão de Lima — e com o Embaixador dos Estados Unidos, Sr. Ellis Briggs

VIAJANTES

Com destino a Paris, onde fará na Sorbone, um Curso de Língua e Literatura francêsas, sob os auspícios da Pontifícia Universidade Católica, viajará, no próximo dia 6, a Professôra Dolôres Miranda Fagundes, recém-diplomada em Línguas Neo-Latinas pela Faculdade de Filosofia da Universidade do Brasil.

COMEMORAÇÕES

Em comemoração do 35.º aniversário de formatura, os bacharéis pela Faculdade Nacional de Direito mandam rezar missa, depois de amanhã, às 10 horas, na Igreja de Nossa Senhora da Conceição e Boa Morte. Ao meio-dia, haverá almôço no Clube de Engenharia, com a presença do paraninfo da Turma, Professor Edgardo de Castro Rebêlo.

JANTARES

A Associação dos Antigos Alunos do Colégio Anchieta de Nova Friburgo, vai realizar o jantar anual de confraternização depois de amanhã, às 20.30 horas, na Churrascaria Camponêsa (Edifício SEARS, à Praia de Botafogo), estando convidados todos os colegas e suas famílias.

FILMES

A Diretoria do Círculo de Amigos da Arte vai realizar no próximo dia 8, sob o patrocínio da Embaixada da Índia, uma sessão cinematográfica, às 21 horas, na União das Operárias de Jesus, à Praia de Botafogo, n.º 522 (Mourisco). Serão exibidos filmes de arte.

NOIVADOS

Noivaram a Senhorita Alete L. de Sá, filha do Sr. e Sra. José L. de Sá, e o Sr. Oto L. Ruschitzka, filho da viúva Paula Ruschitzka.

CASAMENTOS

Realiza-se hoje, às 17.30 horas, na Igreja do Instituto Social da Faculdade Católica, à Rua Humaitá n.º 170, o casamento da Senhorita Ada de Andrade Rios, Bacharelanda em Filosofia, com o jornalista José Manuel de Carvalho de Castro, Diretor-Social do Grêmio Cultural Jornalístico. Serão padrinhos do noivo, o Engenheiro José Homero de Castro e a Sra. Ana Teresa de Carvalho Castro, e da noiva, o Farmacêutico Manuel Vanderlei Filho e Senhora.

SEPULTAMENTOS

Hoje:

MARIA DA GLORIA SILVA — Às 13 horas, no Cemitério de São João Batista, saindo o féretro da Rua Artur Bernardes n.º 51.

AMÉLIA VIEIRA BATISTA — Às 10 horas, no Cemitério de São Francisco Xavier, saindo o féretro da Capela respectiva.

MISSAS

Hoje:

POLLUX O'REILLY PINHEIRO — De 30.º dia, às 9,30 horas no altar-mor da Igreja de São Francisco de Paula.

VICENTE GIFFONI — Às 10,30 horas, no altar-mor da Igreja de São Francisco de Paula.

EDUARDO LOBAO DE BRITO PEREIRA — De aniversário de falecimento às 9 horas, no altar-mor da Igreja de São Francisco de Paula.

JAIME LAUS — De 7.º dia, às 8.30 horas, no altar-mor da Igreja de São Francisco de Paula.

ROSA SARMENTO FERREIRA — De 7.º dia, às 10,30 horas, na Capela de Nossa Senhora da Vitória da Igreja de São Francisco de Paula.

ALMIRANTE ALBERTO JORGE CARVALHAL — De semestre, às 10.30 horas, no altar-mor da Igreja Santa Cruz dos Militares.

ALAIDE COSTA PY — De 7.º dia, às 9 horas, no altar-mor Igreja de Nossa Senhora da Conceição e Boa Morte.

TEMISTOCLES OLIMPIO MAIA — De 7.º dia, às 8 horas, no altar do Sagrado Coração de Jesus da Igreja de Santo Antonio dos Pobres.

DINORÁ MENDONÇA DA CUNHA — De 7.º dia, às 11,30 horas, no altar-mor da Igreja da Candelária.

JOÃO MANUEL PINTO DO AMARAL — De 7.º dia, às 10 horas, no altar-mor da Igreja da Candelária.

ADELAIDE BATALHA VASSALO — De semestre, às 11 horas, no altar-mor da Igreja da Candelária.

CACILDA ROSA DE ANDRADES — De aniversário de falecimento, às 8 horas, no altar-mor da Igreja de Nossa Senhora do Rosário.

OLGA DUFRAIN MACKAY — De 7.º dia, às 8,30 horas, no altar-mor da Igreja de São Jorge.

Fenianos dão feijoada à imprensa

Para homenagear a imprensa do Rio, o Clube dos Fenianos vai oferecer, amanhã, às 13 horas, uma feijoada em sua sede social, na Rua Senador Dantas, 75 — sobrado.

Uma carta enviada pela diretoria do clube e assinada pelo Sr. José Nunes Sobrinho convida a reportagem do JORNAL DO BRASIL a participar da feijoada.

AGRADECIMENTO

Diz um trecho da carta: — Apresentamos-lhe nossos sinceros agradecimentos pela cordial acolhida que nos dispensou o tradicional e conceituado JORNAL DO BRASIL, publicando, em suas seletas páginas, a recente entrevista de nosso Presidente e, ao mesmo tempo, divulgando assuntos de grande interêsse para o nosso querido clube".

Sapataria e Cooperativa: concorrência

A Diretoria da União Metropolitana dos Estudantes divulgou ontem a abertura de concorrência pública para efeito de arrendamento da Sapataria dos Estudantes, que funcionará anexa ao Restaurante Central dos Estudantes (Calabouço). Foi também declarada aberta a concorrência pública para a realização dos serviços de mão-de-obra da construção das instalações do departamento recreativo e da quadra de basquetebol da UME, também anexos ao Calabouço. Para maiores detalhes e informações sôbre as condições da concorrência, procurar na sede da UME, à Praia do Flamengo, 132, diàriamente, das 20 às 22 horas, o Sr. Alfredo Marques Mesia, Presidente daquela entidade.

BÔDAS DE PRATA

Comemorando o 25.º aniversário de seu casamento, o casal Zelman Zaubermann-Fain Zaubermann ofereceu recepção em sua residência, à Rua Edmundo Lins, 19, 8.º andar, em Copacabana. Na foto, o casal é visto em companhia de seus filhos, Srta. Silvia Zaubermann e Sr. Alberto Zaubermann

Aeromoça ganha monumento em 1959: já foi assinado decreto em dezembro de 58

— Com os festejos de Natal e a entrada do novo ano foi interrompido o andamento das providências e, assim, nada há de novo, até o momento, sôbre o monumento à aeromoça — declarou ontem ao JORNAL DO BRASIL o Sr. Ivan Alkmim, Vice-Presidente do Sindicato Nacional dos Aeronautas.

E acrescentou que o S. N. A., em dezembro findo, estêve representado pelo seu Presidente, Comandante Ernesto da Costa Fonseca, no ato de assinatura do Decreto que autoriza a construção do monumento à aeromoça. O Sr. Ivan Alkmim prevê o lançamento da pedra fundamental do monumento no próximo dia 31 de maio, Dia da Aeromoça.

ELAS MERECEM

— Há um contentamento geral na classe das aeromoças. E não é para menos, pois, agora, elas terão com todo o merecimento, uma estátua — disse ainda o Sr. Ivan Alkmim. Creio que o Decreto que autoriza a construção do monumento será obedecido à risca, isto é, não demorará a se fazer valer. A estátua surgirá o mais breve possível. Mas, quem pode dar melhores detalhes sôbre êsse assunto é o Comandante Ernesto da Costa Fonseca que, no momento, está viajando. Sei, entretanto, que o nosso Presidente é da mesma opinião. As aeromoças merecem mesmo uma estátua.

CLASSE ESQUECIDA

— Nós eramos uma classe esquecida. Só lembravam de nós quando viajavam — disse ao JORNAL DO BRASIL a Srta. Eli Cavedagne, comissária de bordo da Real. Há muito tempo, muitos anos mesmo que vivemos nesse anonimato. Agora, surge alguém que se lembra da gente com o decreto que manda erguer um monumento em nossa homenagem. Isso é um sonho!

DIA DA AEROMOÇA

É pensamento das autoridades municipais lançar a pedra fundamental do monumento à aeromoça no dia 31 de maio (na Praça Santos Dumont), quando é comemorado o dia da Aeromoça.

— Seria êsse dia encarado com mais seriedade e grande contentamento, se isso acontecesse — disse ao JORNAL DO BRASIL a Srta. Eli Cavedagne.

ESCOTISMO

Movimentado o ano de 1958 para escoteiros do Brasil

O ano de 1958 transcorreu para o Escotismo com grande movimentação, mas sem grandes atividades, como acampamentos internacionais e nacionais, sendo mesmo difícil escolher a mais importante.

As atividades que mais significação tiveram foram:

Janeiro — 27 — Chegou ao Brasil o "jipe verde-amarelo" que, dirigido por 3 chefes escoteiros, percorreu a África, Ásia, Europa e América, e a reunião do Conselho Regional para debater o emprêgo da renda das arquibancadas do Estádio do Maracanã.

Fevereiro — 11 a 18 — Acampamento regional de Santa Catarina, em Lajes. 22 — Chegou ao Rio de Janeiro o "jipe verde-amarelo".

Março — 15 e 16 — Reunião da Equipe Nacional de Adestramento em São Paulo. 16 — Posse de Frei Meteódio Haas, OFM como Assistente Católico e do Grão Rabino Henrique Lemle, como Assistente Israelita da U. E. B. 30 — Escoteiros prestaram auxílio na realização da Tarde Sagrada.

Abril — 21 a 28 — Exposição de selos escoteiros no Clube Filatélico. 22 a 29 — Exposição escoteira volante. 27 — Concentração dos escoteiros cariocas no Russel para o encerramento da Semana Escoteira. 30 — Reunião do Conselho Regional para apreciação das contas da Comissão Executiva.

Maio — 3 — Reunião do Conselho Nacional Escoteiro. 11 — Regata "Triângulo do Galeão". 15 — Incorporação dos escoteiros do ar de São Paulo à U. E. B. 31 — 1.º aniversário do programa "Brasil de Amanhã".

Junho — 11 — Inauguração da sede do G. E. Tijuca Tênis Clube.

Julho — 4 — Publicada pela primeira vez a seção "Escotismo" no JORNAL DO BRASIL. 8 a 14 — Ajuri Regional do Paraná. 13 — Homenagem ao falecido Chefe Davi de Barros. 19 a 26 — Cruzeiro da Fraternidade dos escoteiros do mar.

Agôsto — 2 e 3 — Escoteiros auxiliaram as vítimas das explosões de Deodoro. 13 a 17 — Curso da Insígnia da Madeira para chefes de lobinhos em São Paulo. 16 e 17 — Acantonamento de lobinhos na Ilha do Gavernador.

Setembro — 13 e 14 — Seminário de Chefes de Escoteiros Seniores. 24 — Regata "Volta da Paquetá". 28 — Encerramento do torneio "Caio Viana Martins".

Outubro — 3 — Escoteiros auxiliaram a realização das eleições. 12 — Os participantes do Jamboree de 1957 se reuniram para um jantar. 26 — Escoteiros realizaram a procissão marítima de Boa Viagem.

Novembro — 15 e 16 — Escoteiros de São Paulo distribuíram as Listas Telefônicas.

Dezembro — 14 — Regata de "Eficiência Veleira". 21 — Peregrinação de escoteiros à Aparecida.

ESCOTEIRANDO

— Já se encontra traduzido o Manual de Relações Públicas para escoteiros canadenses. O livro foi traduzido pelo Centro de Estudos de Relações Públicas e revisto pelo Chefe João Ribeiro dos Santos. O livro, cujo título original é "Tell the People", será publicado pela seção Vida Escoteira do "Correio da Manhã".

— Será ministrado ainda êste ano aos escoteiros cariocas um curso de monitores no esquema da Insígnia da Madeira. O curso será dirigido pelo Comissário Nacional de Escoteiros, Chefe João Brito.

— Sob patrocínio da Associação Brasileira de Guias de Turismo serão realizados cursos de guias de turismo para os escoteiros cariocas. Os cursos serão dirigidos pelo Coronel Terêncio Pôrto, Comissário de Relações Públicas da UEB.

— Está em fase de organização o Bureau Executivo de Relações Públicas da UEB.

— Realizou-se nos dias 27 e 28, na Base Oeste — Rio dos escoteiros do mar, o encerramento das atividades do ano de 1958 dos badenianos cariocas desta modalidade.

— O G. E. Faustino Esponzal, do Clube de Regatas Flamengo, solicitou seu registro provisório, encontra-se chefiando o grupo, o chefe Moacir Mallemont Rebelo Filho.

— O local de acantonamento de Itacuruçá encontra-se à disposição dos grupos cariocas. Os chefes que desejarem fazer uso do local deverão dirigir-se ao Chefe Geraldo Hugo Nunes, Comissário Regional do Distrito Federal.

— Encontra-se no 16.º capítulo a novela sôbre a vida de Baden-Powell que é transmitida pelo programa escoteiro "Brasil de Amanhã", que a Rádio Roquette Pinto irradia todos os sábados de 13,30 às 14 horas.

Nova compositora lança um disco para ajudar a Escola do Artesanato Paulo Afonso

Uma nova compositora foi lançada no Rio, em "long-playing" de doze polegadas, com oito canções brasileiras: a Sra. Marieta Marcondes Ferraz. O disco não tem finalidade comercial; todo o produto da venda será empregado em benefício do Artesanato Nossa Senhora de Fátima, em Paulo Afonso. Há exemplares à venda na portaria do Clube de Engenharia (Avenida Rio Branco, 124) e na portaria da Companhia Hidroelétrica do São Francisco (Rua Visconde de Inhaúma, 134 — 14.º andar).

A Sra. Marieta Marcondes Ferraz é fundadora e "patronesse" do Artesanato Nossa Senhora de Fátima, que abriga mais de cem mulheres. Lá, elas aprendem a bordar, a fazer rendas e outros produtos típicos da região. Dirigido por Freiras italianas, o Artesanato procura dar meios de vida às sertanejas ameaçadas de morrer de fome por falta de amparo e de trabalho.

NATAL ATRASADO

— As pobres de Paulo Afonso que estudam e trabalham no Artesanato ainda não tiveram sua festa de Natal. E' para lhes dar esta alegria, mesmo com atraso, que resolvi lançar o disco — disse a Sra. Marcondes Ferraz. — Espero que os cariocas ajudem a essas mulheres, na sua maioria sòzinhas ou com maridos inválidos.

As canções brasileiras do disco são cantadas por Gelsa Ribeiro da Costa e Bret Cerqueira Lima. "A Marcha do Operário de Paulo Afonso" é uma homenagem aos que trabalham na usina elétrica de Paulo Afonso.

As outras músicas são: Minha Mãe, Ciúmes, Queixume, Nossas Mãos, Iraçoá, Dorme, filhinho e Pescador.

Baile dos Artistas: dia 31

Está marcado para o próximo dia 31 o já tradicional Baile dos Artistas, no Hotel Glória. O primeiro baile dos Artistas realizou-se há 27 anos atrás, por iniciativa do pintor Navarro da Costa, no antigo Teatro Fênix, inspirado no Baile dos Artistas, que há muitos anos já se realizava na Ópera de Paris.

Casa de Saúde São Miguel

São as seguintes as atividades clínica e didática programadas pela Casa de Saúde São Miguel, para o mês de janeiro: 1. Intervenções cirúrgicas, às têrças, quintas e sábados, a partir das 8.30 horas. 2. Revisão de casos clínicos e interpretação de radiografias. Diàriamente, às 19 horas, na sala de aulas. 3. Clínica de broncoesofagologia, às segundas, quartas e sextas-feiras, às 14 horas, no Centro Cirúrgico. 4. Exercícios clínico-patológicos, às têrças-feiras, às 19 horas, na sala de aulas. 5. Reunião do Corpo Clínico para apresentação de casos e discussões das complicações operatórias verificadas durante a semana, quartas-feiras, às 19 horas, na sala de aulas. 6. Reunião da Secção de Cirurgia Torácica e Cardiovascular, quartas-feiras, às 18 horas, na sala de aulas.

Prêmio ao Ministério da Saúde

A diretoria da Liga Nacional de Prevenção da Cegueira concedeu ao Ministério da Saúde, em 1958, o Prêmio Nacional de Prevenção à Cegueira.

De segunda a domingo na A. B. I.

Realizam-se, na Associação Brasileira de Imprensa, no decorrer da semana de 5 a 11 do corrente, as seguintes solenidades: às 17 horas, recital; têrça-feira, no auditório; às 19 horas, reunião; quarta-feira, no auditório; às 17 horas, sessão de cinema da ABI; quinta-feira, no auditório; às 18 horas, exibição de filme; às 20 horas, olenidade da Associação Médica do Distrito Federal; sexta-feira, na sala do Conselho, às 20,30 horas, festa de formatura da Escola Técnica Rerende Rammel; sábado, no auditório; às 20 horas, colação de grau do Ginásio Pardal Pinho; domingo, no auditório; às 20 horas, audição.

NOTAS RELIGIOSAS

Carta a um comunista

A. C. V.

Não, não queira mal a estas notinhas. Por que sangar-se comigo? Por que declarar-me: eu o leio e não gosto? Se a minha posição o aborrece ou incomoda, não leia; é melhor assim. Passe adiante. Há um encontro marcado na página sete: Fernando Sabino o levará por imprevistos caminhos.

Direi que suas palavras me fizeram sofrer? O senhor bem sabe que foi assim. Entretanto, podíamos fazer um esfôrço comum para nos compreendermos. Quem sabe? Suas experiências não foram as minhas experiências, é verdade. Sua vida foi a sua vida, não foi a minha. Mas quem sabe se, apesar de tudo, ainda nos podemos compreender — e amar?... Não obstante antipatias e divergências, somos pessoas humanas, sêres humanos. E isso importa. Contarei aqui uma história que ouvi há semanas num lotação. O chofer fazia perguntas a uma menina de oito anos, que viajava ao lado dêle. Perguntas sôbre o colégio, os deveres escolares, questões de português e aritmética. De repente, pediu-lhe exemplos de mineral, vegetal e animal. A menina embatucou. O chofer ajudou-a. E, então, lhe fêz a seguinte pergunta: e eu, homem, sou um animal? Resposta da menina: não, o senhor é uma pessoa.

Bem sei que aí divergimos. Eu exultei com essa distinção da menina, essa palavra pessoa, que Tomás de Aquino amava tanto. O senhor não exultaria.

* * *

Procuro, no entanto, compreendê-lo. A tendência dos melhores teólogos hoje, como um Chénu, um Congar, um Journet, essa de não fixar-se nos próprios argumentos, argumentos de razão, mas de compreender o outro, na perspectiva do outro.

Se o senhor quiser usar o mesmo sistema comigo, eu até lhe poderia sugerir um livro do Chénu, que é talvez o maior teólogo do mundo, "La Théologie est-elle une science?", livro popular. Chénu é um dominicano, um dos mestres da renovação teológica.

Procuro compreender as posições do senhor. É possível que na raiz do seu comunismo, na origem da sua adesão, haja um nobre anseio de justiça. Uma aspiração de respeito pela pessoa humana, que o senhor considera um simples animal aperfeiçoado. Realmente, o que vejo no fundo dêsse comunismo é uma revolta diante das estruturas desumanas da civilização individualista. Mas por que desumanas? Em que critério se baseia o senhor para declarar desumanas tais estruturas? Em que conceito do humano- Eu as declaro desumanas e sei em que conceito do humano me baseio para uma crítica ao liberalismo burguês. Mas será em nome do materialismo que o senhor criticará o radical materialismo da civilização ocidental moderna?

Mas não quero entrar pelos caminhos da dialética. Gostaria de entrar pelos caminhos da compreensão fraterna. Imagino seu primeiro encontro com o comunismo, a dialética marxista. O deslumbramento. Não teria sido como o meu primeiro encontro com a Igreja? Êsses amôres violentos que nos marcam para a vida tôda, nos revelam a nós mesmos porções insuspeitadas de nosso próprio ser. É possível que a injustiça monstruosa do individualismo burguês, o moralismo farisaico e profundamente imoral de tantos meios católicos e o messianismo de Marx o tenham levado, talvez confusamente, a uma posição que lhe parece a única realmente compatível com as exigências profundas do homem. O senhor deixou bem claro que os cristãos o decepcionam, eu o decepciono. Aqui, nossas experiências coincidem: os homens somos sempre decepção uns para os outros. Raramente uma alma pode afirmar de outra o que o nosso Tristão de Ataíde afirmou certa vez de Jackson de Figueiredo: "Confesso não ter até hoje visto outra alma que me dê mais o sentimento da nobreza do ser humano".

* * *

Uma só coisa eu lhe pediria: um esfôrço de compreensão. Pois estou certo de que não somos tão diferentes assim, nem os nossos itinerários. Em número recente de "Témoignage Chrétien", que é um ousado e lúcido hebdomadário francês, há um artigo de um padre chinês que gostaria de recomendar-lhe: "Nem a China nem a Europa são o centro do mundo". O artigo é uma tentativa de solução para o problema Oriente-Ocidente. Em que têrmos? Em têrmos de compreensão. O que falta ao Oriente e ao Ocidente é uma atitude de compreensão fraterna. "É urgente ultrapassar a oposição Oriente-Ocidente." "Não é a suprema oportunidade do cristianismo, que, mais do que qualquer religião e mística, enfrentou a crise espiritual criada pela técnica moderna e que, pela sua própria universalidade, está apto a acolher, transfigurando-os, os valores de tôdas as raças humanas? Mas, para isso, o cristianismo deve tornar-se realmente universal, libertando-se do seu etnocentrismo ocidental, conseqüência acidental do seu desenvolvimento histórico." Integrar toods os etnocentrismos, orientais e ocidentais, numa visão universal do fenômeno humano.

A respeito da situação atual da China, o Padre Houang tem observações notáveis, nêsse artigo de novembro de 1958: "Os chineses acreditaram encontrar no marxismo o meio de realizar a ocidentalização da China, em oposição ao Ocidente que os humilhara ao longo dos últimos cem anos. E, sem o saber, foram arrancados pelo Ocidente de um etnocentrismo milenar, para integrarem-se num mundo que está em vias de se unificar, sob a pressão da técnica." A aspiração da China com a sua experiência marxista é passar de um universalismo fechado a um universalismo aberto, ou de um falso universalismo milenar a um real universalismo. Possamos nós também, através do diálogo, através do combate ao isolamento, participar do esfôrço universal de unificação.

Diplomata australiano no Rio

Deverá chegar amanhã ao Rio, para servir na Legação da Austrália nesta Capital, o Sr. John Ryam, que exercia as funções de primeiro secretário do Consulado Geral de seu país em Nova Iorque.

Santo Elói: padroeiro dos ourives

A Irmandade do Glorioso Santo Elói, padroeiro dos ourives, vai realizar Missa Solene, no dia 11, em homenagem ao seu patrono. A Missa será celebrada na Igreja de Santa Luzia, sede da Irmandade, às 10 horas, pregando na ocasião o Monsenhor Eusébio Rocha Leite. Orquestra e côro executarão músicas sacras durante o ato.

A Voz do Pastor

Realizações da Igreja no Brasil — Futuro promissor

Palestra de S. Emm.ª o Cardeal D. Jaime de Barros Câmara, ontem, na Rádio Vera Cruz.

Prezado ouvinte da Rádio Vera Cruz.

O início de novo ano significa quase sempre motivo de esperanças, embora em si mesmo não seja mais do que um dia depois do outro.

É que o homem, desde que não seja pessimista sistemático, se apega a qualquer circunstância que lhe proporcione felicidade, mesmo porque para ela fomos criados.

Que dizer dessas tendências?

São naturais, e conduzem a melhores resultados do "que os produzidos pelo pessimismo, que nada constrói e habitualmente até impede os bons efeitos do otimismo.

Por outro lado êste só merece confiança quando sadio e razoável, portanto fundamentado não em quimeras e suposições, mas em fatos verdadeiros, irrecusáveis interpretados à luz da sinceridade.

Portanto, resumidamente, o que nos interessa é o realismo, não raro desagradável, mas sempre benéfico, porque verdadeiro e objetivo.

Essas premissas devem servir-nos a raciocínios que bem desejamos cheguem a conclusões tranqüilizadoras.

No campo religioso, complexo como é, porque ligado a todos aspectos da vida humana, individual e coletiva, creio poder afirmar que, graças à Divina Providência, os progressos do ano que findou apresentam valiosas realizações demonstrativas da pujante vida espiritual e vigorosa organização paroquial nesta arquidiocese.

A construção de numerosas e amplas igrejas, sobretudo nos subúrbios cariocas, a criação de novas paróquias, o aumento do clero diocesano e regular, a freqüência às missas e aos cantos sacramentos não só em dias festivos senão que durante tôda a semana, enfim grande número de outros elementos positivos estão prometendo farta messe espiritual no ano entrante.

Conforme determinação do episcopado brasileiro, em todo o território nacional haverá durante o ano inteiro grande movimento catequético.

Assunto fundamental debatido na assembléia do Conselho Episcopal Latino-Americano reunido em Roma, já no pontificado do Santo Padre João XXIII, temos de incrementar o ensino religioso sob tôda as formas, pois de sua deficiência decorrem as falhas existentes no procedimento de muitos católicos, inclusive, e talvez sobretudo, no setor educacional, doméstico e social.

Nossa arquidiocese já da muito tempo vem se esforçando, por ministrar ensinamentos religiosos, não só através da pregação nas igrejas, e do catecismo nas escolas e capelas, senão também pelo rádio e televisão.

O caro amigo bem sabe que os programas religiosos têm interessado os ouvintes e telespectadores, a ponto de o IBOF, Instituto Brasileiro de Opinião Pública, ter verificado que os programas de fé e cultura religiosa são dos mais apreciados.

Tudo isso, e muito mais ainda que não me ocorre no momento, revela situação lisonjeira para a Igreja de Cristo em nossa estremecida pátria.

Esse o aspecto promissor. Permitirá, entretanto, o adversário de Cristo desenvolver-se todo êsse plano de conquistas para Deus? É certo que a vitória final pertencerá a Rei Divino. Mas enquanto nos achamos neste vale de lágrimas, estamos sujeitos a derrotas parciais, não porque falecam a Jesus Cristo os elementos de triunfo, mas porque os erros dos homens acarretam conseqüências naturalmente inevitáveis. Não venha nossa incúria frente ao comunismo sorrateiro que está minando os alicerces de nossa civilização, transatornar tolo o ambiente nacional.

Apontar o mal existente não é ser pessimista nem alarmante. Quem te avisa teu amigo é.

SANTA GENOVEVA

Santa Genoveva começou a servir a Deus aos seis anos; consagrou-se inteiramente a Jesus Cristo, fazendo votos de castidade aos quatorze anos. Quando Átila se aproximava de Paris com o seu exército, afirmou esta santa que não chegaria a entrar na cidade, obstando, assim, a que os seus habitantes a abandonassem. A profecia cumpriu-se. Fazia milagres, comia só duas vêzes por semana. Morreu cheia de merecimentos e foi sepultada na Igreja dos Santos Pedro e Paulo, que o Rei Clóvis mandou construir a seu pedido. Morreu em 512.

MARCANDO O MISSAL

Hoje, 3 de janeiro — Sábado — Santa Maria in Sabbato — Rito simples — Missa VULTUM — Glória — Prefácio de Nossa Senhora — Paramento branco.

Amanhã, 4 de janeiro — Domingo depois da Circuncisão — Santíssimo Nome de Jesus — Rito duplo de 2ª classe — Missa própria — Glória — Credo — Prefácio de Natal — Paramento branco.

O Batismo

O Batismo é o primeiro e o mais urgente Sacramento. Pelo Batismo o homem é purificado do pecado original, recebido pelo amor da Santíssima Trindade, recebe a graça santificante e torna-se Filho de Deus. Sem merecimento algum, recebe-se pelo Batismo a plenitude da graça divina.

Condição indispensável para o Batismo é que se garante a educação católica da criança a ser batizada.

O ofício do Padrinho é mais do que puramente uma honra, é uma responsabilidade para o tempo e para a eternidade para com o afilhado que se deve educar cristãmente. Só católicos podem ser padrinhos de Batismo. O Batismo, tão essencial para salvação, deve se administrar quanto antes possível, uns dias logo após do nascimento na igreja paroquial, que torna-se a fonte da vida sobrenatural.

Uma criança cristã deve ser batizada com nome cristão. O nome do Batismo tem de dizer sempre alguma coisa ao portador do nome. Nomes de pagãos ou de inimigos da Fé e da Igreja são impróprios para o Batismo.

"Cristão, reconheça a tua dignidade".

"Cristão, reconheça a dignidade do teu Batismo".

Padre Carlos Borromeu C.PP.S.

Foi um trote a história dos diamantes do Sr. Sá: não há inglês, nem mina

É mesmo mentira que o tabelião Raul Sá seja o novo dono de uma fabulosa fortuna em diamantes da África do Sul. A história da herança (um "trote") foi confirmada pelo próprio Sr. Sá a um repórter inexperiente, numa entrevista em que o entrevistado brincava e o entrevistando perguntava e ouvia sério.

Conta o Sr. Sá ao JORNAL DO BRASIL que quando o repórter (do vespertino que deu a notícia) entrou no seu escritório, há dias, acompanhado de fotógrafo, êle pensou: "É mais uma brincadeira". Mas o jornal publicou a notícia no dia seguinte, e na primeira página.

A HERANÇA DO SR. SOL

Um amigo do tabelião — êle sabe quem é, mas prefere manter segrêdo — forjou uma notificação do "Juiz de Lei" britânico comunicando que com o falecimento do Sr. John Sun (João Sol), explorador de diamantes na África, o Sr. Sá era o herdeiro de 175 milhões de cruzeiros e mais uma mina de diamantes na África.

O tabelião recebeu a carta, não acreditou o mínimo, mas não disse nada a ninguém.

O REPÓRTER SEM NOME

O repórter (do vespertino) que foi entrevistar o Sr. Sá não se identificou, apenas disse: — Sou repórter.

— Supus que se tratasse da continuação da brincadeira — conta o tabelião. — Contei a história e fui fotografado. Mas é mentira, porque jamais ouvi falar no Sr. Sun e tenho certeza de que não existe.

Não há o inglês, não há a mina e não há os diamantes.

A NOTÍCIA NO JORNAL

O Sr. Sá ficou muito surprêso quando viu no dia seguinte, a notícia publicada no vespertino, na primeira página.

— Desde aí os jornais têm-me procurado e já estou até desapontado com o êxito do trote. Em verdade, eu esperava, fornecendo a entrevista, dar também um trote no autor do trote.

NILSON

Fernando Sabino

ONZE anos de idade, guardador de automóveis junto ao cinema. Estuda num colégio em Jacarepaguá; toma o ônibus 13 até a Cidade, depois um trem até Madureira, depois um lotação até Taquara, depois o "pau-dos-pobres" até o colégio. Ao todo, quatro conduções. Mas gosta do colégio: tem comida e tem futebol. De estudo, gosta mais de Geografia e História.

— Quem descobriu o Brasil?

— Pedro Alvares Cabral.

— Quem foi Pedro II?

— Foi filho de Pedro I.

Em História êle era bom. Passei à Geografia do Brasil:

— Qual a capital de Minas Gerais?

— Goiás.

— Não, Goiás é Estado. Qual é a capital de Goiás?

— Brasília.

— Você é que pensa. Capital de Pernambuco?

— Paraíba.

— Não senhor. João Pessoa é capital de que Estado?

— Estado Novo.

— Me diga o nome dos dois maiores rios do Brasil.

— Rio Grande do Norte e Rio Grande do Sul.

— Qual o "team" brasileiro que levantou o Campeonato do Mundo?

— Gilmar, De Sordi e Belini; Nilton Santos, Orlando e Zito; Garrincha, Didi, Vavá, Pelé e Zagalo.

Ficou me olhando com uma carinha vitoriosa, como a dizer: pergunta mais, que isso eu sei. Fiz-lhe outras perguntas sôbre futebol, logo desisti — sabia mais do que eu. Torce para o Botafogo. Mora numa casa de cômodos, com a mãe e a irmã. A irmã tem dezesseis anos, trabalha no comércio. A mãe é enfermeira num hospital. O pai é da polícia e vive por aí, com outra mulher. De vez em quando êle aparece.

— Gosta de você?

— Não.

— Por quê?

— Vai chegando e dando a bronca comigo.

Olhos tristes e conformados, de cachorro batido. Quando crescer, não será da polícia; será mecânico. Não quer se casar nunca; vai ficar tomando conta da mamãe. Ganhou uma camisa de Papai Noel. Gosta de cinema, assistiu a uma fita chamada "Mulher de Prêto". Toma conta de automóveis ali naquela esquina, dorme à uma da manhã, levanta às oito, é quem arruma a casa. Já leu um livro chamado "A Raposa e o Coelhinho", gostou muito. O Presidente da República não é o Getúlio mais não, é o Juscelino. Tem saudade do tempo em que morava na Rua Real Grandeza, junto com o pai. Tem saudade do pai.

— Você ainda gosta dêle, Nilson?

Virou a cara para o outro lado:

— Gosto — murmurou, afinal.

Matemática eliminou 3.880 candidatas ao Instituto de Educação e à Carmela Dutra

Nem uma das cinco mil e quatrocentas candidatas ao ginásio das escolas normais da Prefeitura conseguiu resolver todos os problemas da prova de Matemática, primeira do exame de admissão. As provas nas duas escolas foram semelhantes: trinta questões para serem resolvidas em noventa minutos. O valor total das questões era de noventa pontos (não havia nota, pois as provas são de seleção). O máximo alcançado foi 84 pontos, por apenas uma candidata, do Instituto de Educação.

Eliane, primeira classificada na primeira prova do exame de seleção para o ginásio do Instituto de Educação tem apenas 11 anos. Está fazendo o exame pela primeira vez. Algumas de suas colegas pela terceira. Ela não achou a prova difícil, mas muito comprida.

— Quase não deu tempo para fazer tôdas as questões; terminamos cansadas, disse ela à nossa reportagem.

CLASSIFICAÇÕES

Tanto no Instituto como na Carmela Dutra, o critério de aprovação não foi a nota da prova.

O número de candidatas que seriam classificadas para a segunda prova de Português, já estava fixado com antecedência. No Instituto, as que tivessem as 833 maiores notas; na Carmela Dutra, as 754 primeiras. Já saíram os resultados nas duas escolas. A prova de português não foi marcada em nenhuma das duas. O que é certo é que serão realizadas na semana que vem.

As candidatas ao Instituto de Educação (2.870) obtiveram notas maiores do que as suas colegas da escola de Madureira. A última classificada teve 26 pontos. Apenas duas tiveram mais de oitenta: Vanice Moret Freire (80) e Eliane Seigneuer Lezan (84), que obteve o maior número de pontos. Na Carmela Dutra, a maior nota foi 83 e a menor 24. As classificadas na primeira prova esperam a de Português, que eliminará vinte e nove por cento delas. Da terceira e última prova (História e Geografia) só sairão 70 vencedoras em cada escola.

A VOLTA

O mergulhador volta à lancha. Êle e os outros homens-rãs entraram, ontem, pela primeira vez, na cabina do avião que afundou

10 HORAS

O trabalho dos homens-rãs durou cêrca de 10 horas

Homens-rãs tiraram do avião no fundo da Guanabara os corpos do pilôto, de outro homem e de um menino

Dois homens e uma criança, mortos, foram içados, ontem, do "Scandia" da VASP que caiu na Guanabara dia 30. Dezesseis corpos ficaram a bordo.

As 11,25 horas, surgiu à tona o primeiro corpo, sem um pé de sapato, com a perna da calça direita rasgada e fratura do crânio. Era o pilôto, Geraldo Luís Bortoletto.

Uma hora e cinco minutos depois, veio o segundo corpo, de um menino, identificado no Instituto Médico Legal como Eduardo Henrique Matos Barreto.

As 13,55 horas, o de um homem de 50 anos aparentes, calça azul claro, gravata também azul, camisa de colarinho e mangas compridas. Nos seus bolsos havia um chaveiro com cinco chaves e nove cruzeiros: uma nota de cinco, duas de um e uma de dois cruzeiros. Iniciais bordadas no peito da camisa: C. M. G. Era o Sr. Celso Mendes Godói, passageiro do avião.

A FUSELAGEM FICOU

Os trabalhos para retirar os corpos das vítimas do desastre recomeçaram ontem às 8,30.

O mar jogava muito e a barcaça com o guindaste que deve levantar a fuselagem do Scandia não pôde ser empregada.

O Comandante Ari, Chefe dos homens-rãs, mandou reiniciar os mergulhos no começo da manhã.

O CORPO DO PILOTO

O primeiro corpo veio prêso a uma corda. Foi pôsto na barca da Polícia Marítima. Pela carteira em seu bôlso soube-se que era o pilôto Geraldo Luís Bortoletto.

Além da carteira de identidade, havia no bôlso um talão de cheques do Banco do Estado de São Paulo.

O MENINO

O menino, com um grande ferimento no crânio (mas não profundo), estava todo vestido. Deve ter nove anos.

O TERCEIRO CORPO

O Sr. Manuel Mendes Pires, da Polícia Marítima, só encontrou o chaveiro e as notas no terceiro corpo. Nada que o pudesse identificar, a não ser as iniciais bordadas na camisa.

Não havia ferimentos.

RECOMEÇA HOJE

O guindaste, que não pôde trabalhar, foi dispensado às 15 horas.

As 16,15, foi suspenso o trabalho dos homens-rãs por falta de luz.

O Comandante Ari disse ao JORNAL DO BRASIL que se tentará hoje, se o mar deixar, esguer a fuselagem, onde ainda estão 16 corpos.

Se o mar ainda estiver revôlto, os homens-rãs voltarão a mergulhar logo de manhã.

NO IML

Os corpos das vítimas do Scandia foram levados para o Instituto Médico Legal.

Ontem, os homens-rãs conseguiram pela primeira vez entrar no avião, enterrado na lama do fundo da baía.

"BRUXA"

A reportagem da retirada dos corpos foi feita de bordo da lancha "Bruxa", do Sr. Antônio Carlos Nóbrega, que se pôs à disposição dêste e dos outros jornalistas, das 6 horas até o fim do trabalho dos homens-rãs.

IDENTIFICADOS

Os corpos foram trazidos à terra e dois dêles identificados no Instituto Médico Legal. Apenas o pilôto Bortoletto levava documentos nos bolsos

Ouça a Rádio JORNAL DO BRASIL

Juízes de Direito condenam a Loteria Esportiva: é ilegal (e reprovável)

O Juiz Orlando Leal Carneiro, pronunciando-se ontem sôbre a criação da Loteria Esportiva, afirmou ao JORNAL DO BRASIL que tal loteria é ilegal, uma vez que, segundo a Lei das Contravenções, o único jôgo de azar permitido no País é a loteria federal, assim mesmo sujeita a regulamentação.

O Juiz Cristóvão Brainer, falando sôbre a mesma Loteria, declarou ser a iniciativa "reprovável, porque é uma forma de jôgo e o jôgo é sempre prejudicial: — O aspecto legal é secundário pois, infelizmente, há leis vazias de direito — acrescentou.

LEI CONDENA

— A Vereadora Dulce Magalhães — disse ao JORNAL DO BRASIL o Juiz Orlando Leal Carneiro — apontou o artigo 50 das Leis das Contravenções Penais como o artigo infringido pelos criadores da Loteria Esportiva. O artigo 51 ainda é mais incisivo. Diz êle: "É proibido promover ou fazer extrações lotéricas sem autorização legal". Logo, para a promoção de uma Loteria é preciso que haja uma lei. Além disso, há uma série de condições estabelecidas que regulam o serviço de loterias. O decreto-lei 6.259 de 10 de fevereiro de 1944 diz no item 7, do seu artigo 7: "Os Estados que executam o serviço de loterias diretamente, ou em regime de autarquias poderão realizar uma vez ao ano uma extração especial para fins de assistência social, hospitalar, educacional e cultural, ao cargo do Poder Executivo" e outras condições. Não há dúvida de que o que é autorizado em face do decreto-lei não coincide com a loteria esportiva.

PROCURADORIA NÃO SABE

A Procuradoria Geral da Prefeitura não tomou conhecimento do projeto da criação da Loteria Esportiva.

— A Procuradoria — disse ao JORNAL DO BRASIL o Sr. Procurador José Emydgio — não foi consultada pela Prefeitura sôbre o projeto. O processo não passou por aqui. Além disso, não sei as razões que levaram a Prefeitura a criar a Loteria. Portanto, nada posso opinar sôbre o assunto.

Rádio Jornal do Brasil divulgou ontem em primeira-mão os sinais do foguete

A Radional captou, ontem, pela primeira vez, os sinais do foguete soviético à Lua. Os sinais foram gravados e a Rádio JORNAL DO BRASIL os divulgou em sucessivas edições extraordinárias de seu noticiário.

Os sinais foram retransmitidos por telefone das estações da Radional para o setor técnico da Rádio JORNAL DO BRASIL.

São fortes e nítidos, semelhantes aos dos "sputniks". A Radional os captou em 19.999 megahertz.

A EQUIPE

A equipe da Radional de serviço ontem à noite na estação receptora de Jacarepaguá era constituída pelo Supervisor Osvaldo Gennai e pelos Técnicos Ivan Pedro de Resende, Fernando Brandão, Miguel Ângelo e Guilherme Costa.

IMPOSSÍVEL VER

Falando ao JORNAL DO BRASIL sôbre a possibilidade de ser visto o foguete lunar soviético, o Vice-Diretor do Observatório Nacional, Sr. Muniz Barreto, informou que isso é impossível, no Brasil, pois falta aparelhamento especial. Diz que só a Rússia deve possuir rêde de observação e captação de sinais do foguete.

Admitindo que fôsse possível ouvir os sinais no Brasil, disse que até aquêle instante tal não havia acontecido (não eram ainda 21,30 horas). Mas a interpretação das mensagens só poderia ser feita com o código, que, segundo supõe, é mantido pela URSS em segrêdo.

Depois de informar que o Observatório não está preparado para captar os sinais do foguete lunar, afirmou que seu lançamento foi um "fato auspicioso" no sentido das viagens interplanetárias. Considera "um grande avanço para a ciência" o que a URSS fêz ontem, embora "seja ainda prematuro julgar a tentativa, pois o foguete não chegou à Lua".

TENTATIVA

Pela madrugada o Observatório Nacional tentou fotografar o foguete cósmico russo. O astrônomo de plantão, Dr. Antônio Ronaldo, comunicou ao Vice-Diretor do Observatório, Sr. Muniz Barreto, que ia fazer uma tentativa com telescópios e lunetas.

Campos de esportes no interior

A Campanha Nacional de Educação Física, do Ministério da Educação, efetivou convênios visando a beneficiar a diversas instituições educacionais de cidades do interior com centros desportivos. Entre as beneficiadas contam-se: a Colônia de São Paulo, com uma quadra de Bola ao Cesto; o Ginásio São Sebastião, da cidade mineira de Raul Soares, que ganhará muros para sua praça de esportes e terá seus campos drenados; a Prefeitura de Leopoldina, que construirá uma piscina infantil; e a Associação dos Servidores Civis do Brasil, para a construção de vestiários e instalação de chuveiros na sua praça de esportes.

VAI À CIDADE?

Visite a nova DROGARIA ECONÔMICA que se inaugurou na Rua Buenos Aires, 165/167, com o mais vasto estoque de medicamentos, perfumes e artigos de limpeza, serviço rápido e perfeito, com os preços mais baixos da praça.

DESPACILIN	Cr$ 11,00
EQUANIL	Cr$ 137,00
TRI-RUBRICITAL	Cr$ 128,00
FULBE	Cr$ 124,00
LUYZIN	Cr$ 144,00
TERRA-COTRIL	Cr$ 119,00
MEGAMICINA	Cr$ 495,00
PRELUDIN	Cr$ 159,00
XAROPE GRINDELIA	Cr$ 17,00
POMADA MINANCORA	Cr$ 25,00
CLOTRIDE	Cr$ 243,00
API-ROYAL	Cr$ 700,00
APICURE	Cr$ 830,00
WICILIN	Cr$ 14,00

DROGARIA ECONÔMICA

RUA BUENOS AIRES, 165/167 — TELEFONE 23-4767
RUA FIGUEIREDO DE MAGALHAES, 122 E 124
— COPACABANA —

(C 23.863

ENGARRAFAMENTO

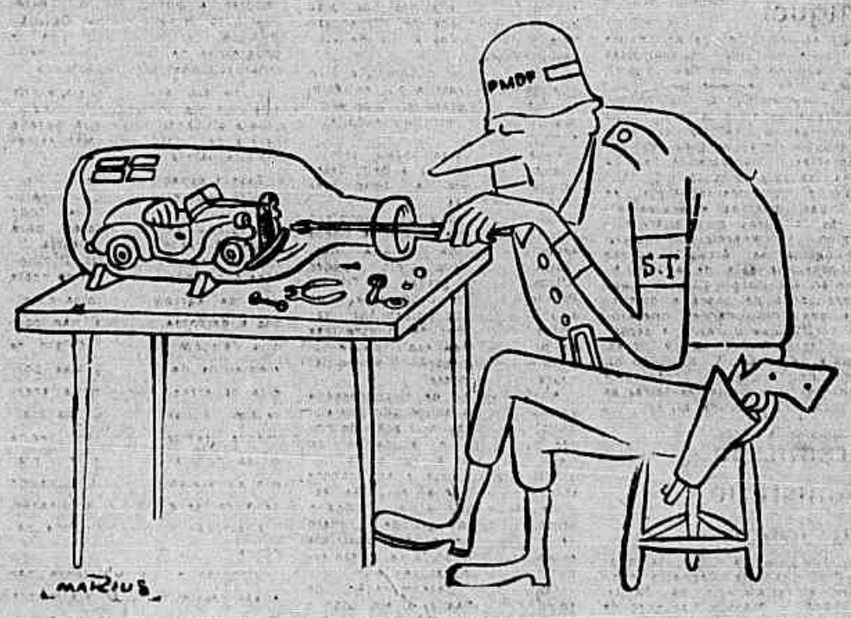

Você sobe hoje, Raul? Então me faz um favor, traga "O Observador" de janeiro com você.

MÚSICA

Concursos

Renzo Massarani

O Concurso Internacional Marguerite Long e Jacques Thibaud 1959, terá lugar em Paris de 15 a 29 de junho. Podem concorrer os jovens violinistas e pianistas nascidos entre 1.º de janeiro de 1927 e 1.º de janeiro de 1944. As eliminatórias de violino terão lugar de 15 a 19 de junho; as de piano, de 21 a 29. Para esclarecimentos: "Secretariat Général du Concurs, 46 Rue Molitor, Paris (16ème)".

— Dentro das grandes celebrações do 50.º Aniversário do Augusteum, a Academia Nacional de Santa Cecília em Roma abriu um Concurso Internacional para jovens compositores e um para jovens regentes. As composições (prêmio único de 2.000.000 de liras) poderão ser para orquestra só com um côro, ou também com solistas de canto, devendo ser da duração entre 15 e 25 minutos. As obras deverão ser apresentadas até 31 de dezembro. Para esclarecimentos, escrever à "Segreteria dell'Accademia Nazionale di Santa Cecilia — Via Vittoria 6 — Roma".

— O Segundo Concurso Internacional Pablo Casale terá lugar, neste ano, na Cidade de Xalapa, Capital do Estado de Vera Cruz, no México. Podem concorrer todos os jovens violoncelistas nascidos entre 1.º de janeiro de 1929 e 1.º de janeiro de 1944: o Concurso oferece 3 primeiros prêmios, 3 segundos e 3 terceiros. Para esclarecimentos: "Concurso Internacional Pablo Casals, Apartado postal 1242 — México 1.º — D.F."

— O Concurso Internacional de Violino Rainha Elizabeth da Bélgica terá lugar em Bruxelas no próximo mês de maio. O concurso — aberto a todos os músicos de 17 a 30 anos — oferece 12 prêmios, cujo valor varia de 150.000 francos belgas (e medalha de ouro) do primeiro, até 10.000 francos belgas (e medalha de bronze) do décimo segundo. As inscrições encerrar-se-ão no próximo dia 15. Para informações: "Secrétariat du Concurs International de Violon — Palais de Beaux Arts — Rue Baron Horta 11 — Bruxelles".

— O VI Concurso Internacional de Piano Frederico Chopin terá lugar em Varsóvia de 22 de fevereiro a 13 de março de 1960; poderão participar os pianistas nascidos entre 22 de fevereiro de 1930 e 22 de fevereiro de 1944. Inscrições na Secretaria do Concurso — Varsória — Okolnik 1.

— A "Northern California Harpists Association" abriu mais uma vez seu Concurso Internacional para uma obra para harpa, oferecendo um prêmio único de 300 dólares. As competições concorrentes deverão ser enviadas a "Yvonne La Mothe, 687 Grizzly Peak Blv., Berkeley 8 — California". O prêmio de 1958 foi atribuído ao italiano Ruggero Maghini.

ACADEMIA BRASILEIRA DE MÚSICA — Sexta-feira próxima, às 20,30 horas em primeira convocação ou às 21 em segunda, terá lugar no 7º andar da A. B. I. uma Assembléia da Academia Brasileira de Música para a eleição de sua nova Diretoria. Os Srs. Acadêmicos estão convidados.

JORNAIS DA AMÉRICA

O PETRÓLEO DO MÉXICO

Informa o jornal "El Universal", da Cidade do México, noticiando o projeto, aprovado pelo Senado mexicano, que ampliou o raio de ação da companhia estatal de petróleo — a Pemex:

— Exprime a iniciativa que é indispensável que "as atividades de uma indústria tão vital para a Nação sejam não apenas controladas pelo Govêrno mas monopolizadas pelo Estado".

— E explica que a exploração de um recurso natural, como o petróleo que não pode ser renovado e que significa um fator essencial determinante no progresso do México, "deve inspirar-se em um fim de interêsse geral e não estar submetida ao arbítrio de interêsses privados que, por qualquer motivo, lícito ou não, pudessem intervir no desenvolvimento adequado da indústria petrolífera".

— Segundo o texto, a Pemex, de agora por diante, estenderia as suas tarefas aos serviços de refino, transporte, armazenamento, distribuição e fabricação de gás. Até hoje, êstes serviços eram dados em concessão.

— Ao aplicar-se a lei, os concessionários receberão uma compensação justa, fixada mediante convênio ou resolução judiciária. Os particulares poderão continuar prestando a sua colaboração à indústria, mas só por intermédio da Pemex. Admitir-se-á que desempenhem, em favor da Nação, obras, trabalhos e serviços de caráter material ou técnico. Em troca, receberão compensações em dinheiro.

O PETRÓLEO DA ARGENTINA

Na Argentina, onde o Presidente Arturo Frondini adotou política diferente, o jornal La Nación, de Buenos Aires, registra os pontos-de-vista do Sr. Alvaro Alsogaray, Engenheiro especializado em petróleo, que fêz uma conferência sôbre o assunto, numa estação de rádio. O conferencista, é um destacado representante dos partidários de uma política de entendimento com o capital estrangeiro. Diz La Nación:

— Ao referir-se à importância e ao significado dos "contratos de produção", exprimiu que êles constituem uma variante das antigas concessões, com um traço comum: o contratado não trabalha para si mas para a YPF (Yacimientos Petrolíferos Fiscales), que retém a propriedade do petróleo, correndo as emprêsas com os riscos e com tôdas as inversões e os gastos.

— Referindo-se, depois, à inoperância do sistema de locação de obras realizadas pelo órgão estatal — citou um contrato firmado em 1957 para perfurar 40 poços na Terra do Fôgo — o Engenheiro Alsogaray disse que duas das companhias que trabalham para o novo regime cumpriram, em menos de quatro meses, tôdas as formalidades, percorrendo todos os trâmites, e começaram já a enviar as suas equipes, muitas das quais já chegaram ao país. Afirmou, em seguida, o conceito de que as companhias trabalhardo para a YPF e que todo o petróleo será propriedade desta emprêsa.

OPINIÃO SOCIALISTA

É em La Nación que vamos encontrar, também, uma opinião do Prof. Américo Ghioldi, principal figura do Partido Socialista da Argentina, que tanto resistiu à ditadura do General Juan Perón. Fazendo uma conferência em Mar del Plata, o Sr. Ghioldi afirmou:

— Enquanto se comentam as cartas de intenção, os pré-contratos, os convênios preliminares sôbre petróleo, para distrair o povo, o país suporta uma situação de desastre econômico.

— Na semana de 15 a 23 de outubro (a conferência foi em novembro) o meio circulante aumentou em 675 milhões de pesos; na semana anterior havia aumentado em 445 milhões. As estradas de ferro registram um deficit diário de 18 milhões de pesos e nos últimos 10 anos, perderam sete milhões de toneladas de fretes. O último balanço do Banco Central documenta a diminuição progressiva das reservas de ouro e divisas... as reservas diminuíram, na semana citada, em seis milhões e 620 mil dólares. Ocultou-se o informe do Fundo Monetário Internacional, feito em agôsto último, mas com isso não se conseguirá melhorar a situação econômica do país.

— A instabilidade econômica,

Conclui na pág. 4 do 2.º Cad.

VIU HOSPITAIS AMERICANOS

O Sr. Humberto Ballariny que estêve nos E. U. A. vendo como funcionam os hospitais de lá. Gostou e quer fazer o mesmo aqui

Administração hospitalar: primeiras especialistas vão diplomar-se no dia 6

A primeira turma de especialistas em administração hospitalar compõe-se de 14 alunos e será graduada no próximo dia 6, às 20 horas, no auditório da Escola Nacional de Música.

A turma, que será paraninfada pelo Professor Humberto Ballariny, arquiteto e especialista em administração hospitalar, é representada por enfermeiras, dietistas, etc.

NOVA PROFISSÃO

O Prof. Humberto Ballariny que, sob o patrocínio do Ponto IV, da Carta das Nações Unidas, regressou recentemente dos Estados Unidos, disse que os administradores de hospitais constituem profissão nova no Brasil, mas antiga nos Estados Unidos, onde desde 1918 os hospitais requisitam os serviços especializados de homens e mulheres, leigos em Medicina, para administrar as emprêsas hospitalares.

— No Brasil inicia-se — disse o professor — nova etapa no desenvolvimento hospitalar. E isto vem facilitar muito a vida do médico que perdia, muitas vêzes, tempo precioso para cuidar de tarefas administrativas de competência dos administradores. Por outro lado, era tempo de se considerar mais detidamente êsse problema, porque a ultra-especializada Medicina de nossos dias absorve de tal maneira a atenção do clínico que pouco tempo lhe sobra para permanecer à cabeceira de seus pacientes. Também a enfermeira de alto padrão, braço direito dos médicos e elemento destacado da equipe hospitalar, é que vem em auxílio dos mesmos, incumbindo-se da execução dos cuidados de cabeceira e de tratamentos por êles prescritos.

O QUE VIU NA AMÉRICA

— Durante êsse um ano de estada nos Estados Unidos teve o Sr. Ballariny oportunidade de visitar mais de cem hospitais que o deixaram vivamente impressionado, pelo apuro da técnica e a perfeição no manejo das partes do hospital que o doente nem imagina que existe.

— Cada hospital por mim visitado — disse o professor — tem uma verdadeira central elétrica de maneira que, se por qualquer circunstância faltar fôrça, a central imediatamente supre a deficiência e as coisas se passam com tal automatismo que ninguém chega a notar a mudança.

Outra coisa que o deixou entusiasmado foram as fábricas de oxigênio existentes nos próprios hospitais. Por êsse meio nunca falta oxigênio e quando o paciente necessita basta ligar o balão numa tomada dentro do próprio quarto e o problema está resolvido.

O QUE SE APRENDE NO CURSO

— O Curso de Administração Hospitalar que é mantido pelo Ministério da Saúde tem a duração de oito meses e se compõe das seguintes cadeiras: — Organização Geral dos Hospitais, Contabilidade Hospitalar, Administração de Pessoal, Psicologia do Trabalho, Arquivo Médico, Organização e Funcionamento dos Serviços Hospitalares e História e Evolução dos Hospitais.

O curso pode ser freqüentado por pessoas leigas em Medicina.

Academia vai ser a primeira do mundo e preservará o que é bom: diz sócio fundador

Alegações de que a Academia de Música Popular vai ser a primeira do mundo e de que, como entidade, poderá ajudar muito a preservação do que existe de melhor na música popular brasileira estão sendo os principais argumentos dos idealizadores da sociedade, em fase de organização.

O Sr. Humberto Teixeira, Advogado, suplente de Deputado pelo PSP e compositor (baião) dos mais famosos do Brasil, é um dos que encabeçam o movimento. Já compareceu à televisão para fazer propaganda da Academia de Música Popular. Foi entrevistado na TV-Rio, pelo compositor Ari Barroso, indicado para uma das cadeiras da Academia e um dos que lhe fazem mais restrições.

MIMETISMO

Alega o Sr. Humberto Teixeira, além de outras vantagens da organização, o fato de a Academia de Música Popular representar absoluta novidade. Para os que se queixam de que os brasileiros vivem do mimetismo, o Sr. Humberto Teixeira apresenta a Academia de Música Popular como ótimo argumento para demonstrar nossa capacidade criadora.

Uma desinteligência entre os compositores, em virtude da escolha dos "imortais", era esperada pelos dirigentes do movimento, que estão procurando dar-lhe colorido diferente do colorido das desinteligências entre as duas principais organizações de compositores: UBC e SBACEM.

PROPAGANDA

A maneira como os jornais receberam a notícia de fundação da Academia e as discussões que a idéia tem provocado são consideradas excelentes pelos organizadores: a publicidade é boa. Depois do primeiro encontro dos organizadores — um almôço no Clube de Engenharia —, a Academia não voltou a se reunir.

Já estão escolhidos os primeiros 40 imortais e os patronos das cadeiras. A primeira diretoria está eleita.

O Sr. Humberto Teixeira passou a coordenador-geral e está desenvolvendo grande atividade em busca de adesões.

QUE É MÚSICA POPULAR

Já preenchidos os 40 lugares, há protestos de alguns que foram escolhidos e desprêso de outros, não convidados pelos organizadores.

Alegam os desgostosos que os organizadores decretam com seus erros a falência da Academia de Música Popular, por lhe faltarem finalidades e não definir ela sua posição face a "música popular brasileira".

Apesar de entre os principais líderes pró Academia de Música Popular se encontrarem Almirante e Lamartine Babo, queixam-se os compositores da falta de orientação técnica — "a mínima, pelo menos" — na organização da sociedade. E perguntam:

— Um brasileiro, letrista de bolero ou rumba, é compositor popular brasileiro?

— Na Academia de Música Popular há lugar para críticos de música popular, grandes conhecedores do assunto, como Lúcio Rangel ou Sérgio Pôrto?

Ensino gratuito de economia

Estão abertas desde ontem as inscrições para os exames vestibulares da Faculdade de Ciências Econômicas da Prefeitura do Distrito Federal. Os interessados deverão apresentar requerimento à Secretaria da Faculdade (Largo do Machado, 20), onde obterão tôdas as informações, no horário de 18 às 21 horas, diàriamente.

DISCOS POPULARES

"Discobrás" — Nova etiqueta

Maurício Quádrio

Do Maestro Peruzzi, Diretor Artístico da nova etiquêta "Discobrás", recebemos os primeiros três "long-playings" lançados nestes dias. Em geral uma nova etiquêta ou uma nova gravadora, apesar de acarretar dificuldades sempre maiores no já abarrotado mercado fonográfico nacional, tem a função de dar trabalho a muita gente, além da oportunidade de revelar, quando existem, artistas novos e talentosos.

Pela impressão inicial que tivemos dos três discos em conjunto, parece-nos que a "Discobrás" encontrou, no M.º Peruzzi, um bom e dedicado musicista para dirigir a sua parte artística. Não podemos dizer a mesma coisa em relação à parte editorial, isto é, à apresentação — capas e contracapas — em alguns casos primárias, de mau gôsto e superadas.

Nada temos com isso, porém aconselhamos aos Diretores da "Discobrás" a cuidar mais da apresentação, pois constitui um dos grandes segredos do sucesso na venda dos discos: Nilo Sérgio pode confirmar.

E agora, vamos examinar as gravações que, em geral se nos apresentam artística e musicalmente ótimas, de maneira especial o primeiro disco — Fantasia Dançante — não obstante o desequilíbrio entre as partes instrumentadas e as cantadas. As orquestrações e execuções da orquestra são de nível "artístico" e, em muitos casos, espléndidas, enquanto os cantores, embora atuando dentro dos limites de discrição e modéstia, ainda precisam trabalhar seu canto tornando-o mais expressivo, mais individual, conferindo-lhe aquela personalidade que ainda não tem.

RESENHA

FANTASIA DANÇANTE — Com Peruzzi e sua Orquestra (DISCOBRAS DLP 2001).

Com êste disco, a nóvel etiqueta entra no páreo fonográfico com o pé direito. O Maestro Peruzzi conseguiu formar uma orquestra notável porque bem ensaiada. Mas o que devemos destacar é a originalidade dos arranjos, o entrelaçamento inteligente de músicas de vários autores, dando-lhe unidade estilística, o que não é fácil de conseguir de maneira tão completa. Queremos aqui nos referir de maneira especial à face "A" do disco, que com o título geral de "Sinfonia à Bahia", reúne nada menos de 16 sucessos inspirados no belo recanto do Brasil: embora não "atingindo ápices apoteóticos raramente alcançados em gravações outras", como se afirma na contra-capa, êste disco testemunha sobretudo o bom-gôsto e a fantasia do M.º Peruzzi, que soube trabalhar o material à sua disposição com muita inteligência e sensibilidade. E justamente o não ter alcançado "ápices apoteóticos" é o maior mérito de Peruzzi. Teria sido, essa, a coisa mais fácil de se conseguir; o regente cabendo teso evitou chegar àquele ponto extremo de retórica empolada e bombástica que um par de toques de clarins poderia ter realizado, estragando tudo.

Na face "B", com o título geral de "Carícias Musicais", temos uma seqüência de músicas dançantes, bem trabalhadas, que cumprem de maneira total a tarefa: fazer dançar, sem incomodar os dançarinos.

Enfim, um disco espléndido no seu gênero, prejudicado pela má apresentação.

LEMBRANÇA DA HORA SERTANEJA — Coroné Narizinho e sua Gente — (DISCOBRAS DLP 2002).

Se quem presidiu a gravação dêste long-play tivesse evitado os exageros dos medíocres imitadores de "vozes" de bichos, teríamos um dos melhores long playings de música regional. Ótima na sua parte instrumental, mas ótima mesmo, excedeu-se na "bossa" do "declamador matuto" e do "imitador emérito", conforme são classificados na contra-capa êsses dois senhores. Se isto é aceitável em um programa de rádio, em disco torna-se estafante. Apesar disso, o disco vale pelas músicas que contém e pela atuação dos músicos.

DELIRIO — Com Peruzzi, sua orquestra e côro — (DISCOBRAS DLP 2003).

Se não estamos errados na conta, é êste o terceiro long play com músicas de filmes brasileiros; dos três, sem dúvida, o melhor. Das duas faces, preferimos a "A" com a trilha sonora do filme "Traficantes do Crime", com músicas de Peruzzi, sem desmerecer, todavia, a face "B", com a do filme "Depois do Carnaval". Preferimo-la pelo seu conteúdo musical pela orquestração muito bem feita, pela execução cuidadosa e rebuscada. Os violinos cantam à vontade, descrevendo amplos desenhos que variam de número para número: Abertura; Fantasias; Suspense; Cena da Rua e Final. E não só as cordas da orquestra queremos elogiar: também os metais merecem o louvor de quem escuta. Muito bem, Peruzzi: o Sr. é compositor cujos méritos não são reconhecidos da maneira que deveriam.

A face "B" contém músicas de caráter diferente: mais de gênero "boite" ou "dançante". A canção "Delírio de Saudade", bem desenhada, acreditamos terá sucesso também como música avulsa. Dos sete números que constituem a face do disco (Delírio de Saudade — Abertura — Seqüência da Praia — Depois da Batucada — Vestido de Noiva — Delírio — Final) é difícil dizer qual o melhor. As músicas são de autoria de Renato Gaetani e Peruzzi. A presença do segundo percebe-se quando a orquestra "canta" livremente sem as amarras do ritmo dançante. Ambos, todavia, demonstram ser ótimos musicistas e serão talvez os discos a lhe proporcionar aquela popularidade que fizeram de Tom e Vinicius os autores mais elogiados (e com razão) de 1958.

Disco espléndido, mas com uma apresentação que está abaixo de qualquer crítica.

LYRA DE XOPOTÓ — Valsas da Saudade — (SINTER SLP 1761). — Saudades de Ouro Prêto — Primavera — Abismo de Rosas — Sôbre as Ondas — Ave Maria — Branca — Saudade de Quelux — Rosa — E o Destino Desfolhou — Tardes em Lindóia — Canta, Maria — Saudade de Iguape.

As Favoritas do Carnaval Carioca — (SINTER SLP 1758). — Fanzóca do Rádio — Mercha da Fofoca — Não faz Marola — Lero-Lero — Não Pago o Bonde — Cordão dos Puxe-Saco — Gafanhoto — Mamãe eu Quero — Maria Rosa — Jacarepaguá — Daqui não sai — Samarricando — Formosa — Linda Morena — Serpentina — Tourada em Madri — Tem Gato na Tuba — China Pau.

Dois long playings muito oportunos nesta época. Dois discos que refletem duas facetas da arte popular que a Lyra de Xopotó sabe, como poucos conjuntos, caracterizar, conferindo-lhe aquêle brilho despretensioso dos conjuntos que espontâneamente se formam nas ruas da Cidade no tríduo momesco, ou nos porcadas do interior quando, aos domingos ou nos dias de festa, se organizam as curiosas e gentis retretas.

Aconselhamos, sem restrições, êsses dois discos, pelo tanto de belo, espontâneo e popular que contêm. Realização técnica ótima.

VIVA FLAMENGO! — Mário Escudero e sua Orquestra — (DECCA SLP 7901).

A "Sinter", através dos seus lançamentos "Montilla" e "Decca", nos tem proporcionado um dos mais amplos e cativantes panoramas da arte musical espanhola em tôdas as suas forma e aspectos. O long playing em foco é entusiasmante: os sons das guitarras de Mário Escudero e Diego Castellón, as castanholas de Anita Ramos como as características batidas de calcanhares constituem a sonoridade típica dêsse disco. Aliás, podemos dizer que os dançarinos espanhóis são os únicos que podem ser ouvidos além de vistos.

As inúmeras modalidades de Flamengo — Soleares, Tientos, Burlerías, Alegrías, Malagueñas, Fandangos etc. — são focalizadas nas doze faixas dêste long playing com alto sentido artístico e empolgantes virtuosismos.

Cursos e Conferências

CURSOS

De Técnica de Ensino para Docentes de Escolas Superiores, com matrículas abertas no Departamento de Educação e Ensino da Universidade do Brasil, à Avenida Pasteur, 250 (Praia Vermelha), a ser ministrado na Faculdade Nacional de Filosofia, à Avenida Presidente Antônio Carlos, 40, sob a orientação do Professor Luís Alves de Matos, Catedrático de Didática Geral e Especial daquela Faculdade.

— De Taquigrafia, promovido pelo Centro Taquigráfico Brasileiro, com matrículas gratuitas e duração de quatro meses, podendo ser feito por correspondência. O curso terá início no próximo dia 8, com três Turmas: pela manhã, à tarde e à noite. Informações na sede do Centro, à Praça Floriano, 55, 11º andar, na Cinelândia.

— Intensivo de Inglês (método direto), promovido pelo Instituto Americano da Língua Inglêsa, à Avenida Almirante Barroso, 2, 11º andar. Informações sôbre o Curso, que começará no dia 19, pelo telefone 42-3895, a partir das 16 h...

CONFERÊNCIAS

Amanhã:

Do Sr. Augusto Beltrão Pernetta, sôbre "Objeto e oportunidade do Catecismo Positivista", às 10 horas, no Templo da Humanidade, à Rua Benjamin Constant, 74, na Glória.

Dia 8:

Do Professor Enoch da Rocha Lima, sôbre "A arquitetura barroca da época dos Vice-Reis", às 15 horas, no Salão Nobre da Faculdade Nacional de Filosofia, à Avenida Presidente Antônio Carlos, 40.

Federação das Academias: Diretoria

A Diretoria da Federação das Academias de Letras do Brasil para o ano corrente tem a seguinte constituição: Presidente, Sr. Cristino Castelo Branco; Vice-Presidente, Sr. Carlos Xavier Paes Barreto; 1.º Secretário, Sr. Carlos Garrido; 2.º Secretário, Sr. Apolônio Nóbrega; Bibliotecário, Sr. Astério de Campos; Diretor de Revista, Sr. Oton Costa; Tesoureiro, Sra. Júlia Galeno.

A instituição estará em férias durante os meses de janeiro e fevereiro.

Magistrados elegeram Diretoria

Realizou-se, ontem, no Salão Nobre do Instituto dos Advogados Brasileiros, a solenidade de posse da primeira Diretoria da Associação dos Magistrados da Justiça do Distrito Federal, que ficou assim constituída: Presidente, Desembargador Sadi Cardoso de Guzmão; Vice-Presidente, Desembargador Eurico da Rocha Portela; 1.º Secretário, Juiz Pedro Bandeira Steele; 2.º Secretário, Juiz João Claudino de Oliveira e Cruz; Tesoureiro, Juiz Newton Doreste Batista; Conselheiros, Juízes João José de Queiróz, Marcelo Santiago Costa, Júlio Alberto Alvares, Alcino Pinto Falcão, Basileu Ribeiro Filho e Antônio de Castro Assunção. A posse do Conselho Fiscal, composto do Desembargador Otávio da Silveira Sales e dos Juízes Manuel Antônio de Castro Cerqueira e Ivânio da Costa Carvalho Caiubi, será realizada sòmente em fins do corrente mês.

O livro estrangeiro

QUEST FOR A CONTINENT — Walter Sullivan — McGraw Hill — Nova Iorque.

Depois das pesquisas na Antártica, em consonância com o Ano Geofísico Internacional, passou êsse continente a despertar interêsse fora do comum nos centros de pesquisas científicas e nos círculos militares de todo o mundo. Como não podia deixar de ocorrer, também a opinião pública em geral passou a revelar interêsse não pelos problemas de ordem geopolítica ou de caráter científico em função da Antártica, mas pela aventura das várias expedições que se destinaram a cortar o Pólo Sul, em diferentes direções.

O noticiário telegráfico incumbiu-se de tornar o Pólo Sul em uma vedeta disputada por numerosos grupos de exploradores, todos em estreito contato com o programa do Ano Geofísico Internacional. Franceses, russos, inglêses, norte-americanos, suecos, noruegueses e australianos estiveram na Antártica em expedições, tendo havido mesmo entre duas equipes britânicas uma disputa sensacional para atingir o centro magnético do continente gelado.

Em tôrno dessa pesquisa, da indagação acêrca dêsse continente muito se tem escrito, já sendo bem regular a bibliografia existente. Esta é agora enriquecida com o livro de Walter Sullivan, correspondente do "New York Times", que tomou parte em três expedições à Antártica e que viveu o grande drama da expedição norte-americana do I. G. Y. em 57/58. Obra de observação direta, é também um relato completo sôbre tôda a história do Continente, desde as primeiras tentativas de penetração no século XVIII, até as últimas viagens através da calota polar meridional.

Não é **Quest for a Continent** apenas descrição de uma viagem acidentada, cheia de riscos e dramas, mas um tombamento geopolítico do continente e das descobertas realizadas, tudo isso e mais numerosas informações que interessam à Geografia.

Mapas e várias ilustrações enriquecem êsse volume que é uma verdadeira obra de aventura e cuja leitura absorve completamente.

Walter Sullivan fêz parte das três expedições norte-americanas à Antártica: a **Operation Highjump**, a **Operation Deepfreeze** e finalmente a expedição relativa ao Ano Geofísico Internacional.

THE COMING OF THE NEW DEAL — Arthur M. Schlesinger, Jr. — (II volume de "The Age of Roosevelt") — Houghton Miflin — Nova Iorque — 1958.

Arthur M. Schlesinger, que obteve êxito extraordinário com o primeiro volume da série "The Age of Roosevelt", intitulado **The Crisis of The Old Order**, publica o segundo volume de seu estudo histórico e político, sob o título de **The Coming of The New Deal**.

Recebido pela crítica com louvores, o volume é realmente um largo estudo da época de Roosevelt, época que marcou uma revolução na história dos Estados Unidos, mercê de apenas 15 leis novas e fundamentais que mudaram a face da vida norte-americana.

Escrevendo sôbre a segunda parte de "The Age of Roosevelt", um crítico afirmou tratar-se de "um grande livro sôbre momentos decisivos da vida nacional".

VIDA LITERÁRIA

M. M.

1. Homenagem à memória de um poeta: dia 15
2. Antologia do J. B.

Está crescendo nos meios literários um movimento no sentido de prestar uma homenagem à memória do poeta Emílio Carrera Guerra, que faleceu na primeira noite do ano passado, prematuramente. ECG, de 42 anos (nasceu, em 1916) faleceu quando se divertia com amigos na casa do crítico de cinema Alex Vianny na noite de 31 de dezembro de 1957 para 1.º de janeiro do ano passado. Seus amigos preparam no momento a homenagem, que será realizada no próximo dia 15 na "Sala Belisário de Sousa", da A.B.I., às 16 horas.

ECG, pelo muito que fêz e pelas qualidades de amigo e de companheiro, merece, evidentemente, a homenagem póstuma que lhe vamos prestar. Sua obra, cortada ao meio pela morte, inclui livros de inegável valor literário. Escreveu, com efeito, os seguintes livros: *Canto Grosso e Outros Poemas*, *Poemas do Companheiro*, *Vida e Obra de Maiacovski* (a sair), e organizou, com Miécio Tati, a edição crítica das *Poesias Completas*, de Fagundes Varela. Além de poeta (que deixou um livro de versos a ser publicado pròximamente) era ensaísta e tradutor. — Suas qualidades nessas diferentes atividades literárias serão lembradas durante a homenagem que os meios literários vão prestar à sua memória, naquele dia, promovida pela revista *Leitura*, de Barbosa Melo.

LIVROS PARA LANÇAMENTO (ÊSTE ANO)

O programa literário para êste ano é grande. Numa rápida visão dos livros anunciados, alguns já entregues ao editor e outros em fase de acabamento, temos: **Arquipélago**, de Érico Veríssimo, terceiro volume da trilogia de romances iniciada com **O Continente** e de que já foi publicado o segundo volume, **O Retrato**; **Um Ramo para Luísa** (romance), de José Condé; **Cajango**, de Adonias Filho, que voltará êste mês à sua seção literária diária do **Diário de Notícias**; **O Movimento Modernista**, de Brito Broca, livro que dará prosseguimento à série "**A Vida Literária no Brasil**"; dois livros de ensaios e um de poesia de Antônio Olinto: **O Levante do Pôsto**, romance, de James Amado; **Belém do Grão Pará** e **A Linha do Parque**, romances, de Dalcídio Jurandir; **O Circo** (novelas) de Renard Perez; **Janiar: 9 horas da manhã**, novelas de Assis Brasil; **O Espêlho Partido**, romance (4 vols.) de Marques Rebelo; **Linhagem de rocinante**, poesia, Judith Grossmann; **O Carroussel**, contos, de Saldanha Coelho; **O poder da palavra**, poesia, de Foed Castro Chamma; **Veias Desatadas**, contos, Nataniel Dantas; **Epitáfios**, poesia, de Mouro Mota; **Os quatro filhos do Papa**, contos, Rodrigues Marques; **Jornal Literário**, crítica, Valdemar Cavalcânti: **O edifício e o verbo** poesia, de Valmir Ayala; **Viola D'Amore**, ensaios, Franklin de Oliveira; **Manuscrito Holandês**, novela, de M. Cavalcânti Proença e outros.

Barbosa Melo

NOTAS DIVERSAS

Umberto Peregrino, Diretor da Biblioteca do Exército, convida para o coquetel que será oferecido aos meios literários às 17 horas da próxima segunda-feira, no Edifício do Ministério da Guerra (sede da Biblioteca). Na ocasião, será feita a entrega do *Prêmio General Tasso Fragoso*. Obra premiada: *Tasso Fragoso — um pouco da história de nosso Exército*, do General Tristão de Alencar Araripe.

Artur Eduardo Benevides, poeta cearense do grupo *Clã*, acaba de estrear na ficção com um livro de contos: *Caminho sem Horizonte*. Pouco antes, havia publicado um livro de poemas com o título de *O Habitante da Tarde*.

Remessa de livros e de informações literárias: M.M. Rua Barata Ribeiro n.º 185, apartamento 805 — Copacabana.

FICCIONISTAS NOVOS (ANTOLOGIA)

Uma boa notícia literária que nos deu Assis Brasil, crítico do Suplemento Literário dêste jornal: Pretende lançar em 1959, além de seus livros de novelas, uma antologia de trabalhos de ficção de escritores revelados por aquêle Suplemento.

— Trata-se de uma antologia diferente das usuais — disse-nos AB. — Quase todos os escritores inclusos são inéditos em livro e pràticamente desconhecidos nos meios literários, mas são ficcionistas de valor comprovado. Os inúmeros trabalhos seus estampados no Suplemento Dominical mostram e provam que estamos diante de uma geração de grandes méritos, de nível literário superior. Selecionamos oito (8), não os melhores, mas os que se vêm distinguindo com um trabalho mais intenso e uma preocupação mais séria num sentido de pesquisa de novos ângulos para a narrativa curta.

MM — Diga mais.

AB — Antes da lista mais um esclarecimento a respeito da antologia. Esta apresentará dois contos de cada autor e uma experiência noutro gênero a que se esteja dedicando o escritor: trechos de romances, novelas, peças de teatro, prosa. O volume trará uma longa introdução feita por mim, onde estudo detalhadamente os ficcionistas da coletânea.

MM — Não acha temerário o lançamento de uma antologia de escritores "pràticamente" desconhecidos?

AB — Creio que não. Será duplamente favorável. Primeiro, para os jovens escritores que tomarão contato com um maior público. Segundo, êsse mesmo público se alertará ante uma perspectiva literária que abrirá novos rumos para a literatura brasileira. Isso porque considero êsses novos escritores o que de melhor tem surgido ùltimamente na ficção nacional.

MM — Vamos à lista.

AB — Podemos destacar de antemão os nomes de José Louzeiro (que estreou recentemente em livro); S. Maron; Elvira Poppel; Judite Grossmann; José Carlos Oliveira.

Continua sendo problema o "Dr. Jivago": nova remessa virá "em mais poucos dias"

Continua a ser problema a distribuição do "Dr. Jivago" no Rio. Dia 30, têrça-feira, chegou de Belo Horizonte a primeira remessa, de 2.700 exemplares; ontem já estava completamente esgotada. Em muitas livrarias, a parcela recebida acabou no mesmo dia. E a Editôra Civilização Brasileira, distribuidora da obra no Rio, não sabe quando chegará nova remessa. Promete "dentro de poucos dias", mas não pode adiantar quantos.

— O editor nos prometeu completar esta semana a quota inicial de 5 mil exemplares. Mas até agora não temos notícia da chegada. Estou ficando com muito mais cabelos brancos. Na véspera de Ano-Bom, à noite, recebi cêrca de sessenta telefonemas de reclamação — disse o Sr. Lourival, gerente-substituto da distribuidora.

SÃO PAULO RIVAL

A Editôra Itatiaia que não está dando conta do número inesperado de encomendas, fêz ainda uma promessa aos distribuidores do livro de Boris Pasternak no Rio: São Paulo não receberá mais nenhum exemplar enquanto o Rio não tiver a sua quota de sete mil.

A promessa foi feita devido às reclamações dos cariocas pela preferência dada inicialmente a São Paulo.

— Fôra decidido lançar o livro simultâneamente no Rio e em São Paulo, mas os editôres enviaram a primeira partida (de dez mil) tôda para São Paulo — afirmou o Sr. Lourival.

— Esperemos que a promessa de recompensar o Rio seja cumprida.

Enquanto isso, nossos clientes reclamam e pedem mais livros, pois os leitores inscritos na fila já estão impacientes.

Congresso de Geógrafos em Quito

Para participarem da V Reunião de Consulta sôbre Geografia, promovida pelo Instituto Pan-Americano de Geografia e História, que se realizará na próxima semana, em Quito, viajam hoje para aquela Capital, pela Braniff, os Srs. Fábio de Macêdo Soares Guimarães, Presidente da Comissão de Geografia daquele Instituto, e Orlando Valverde, Secretário da Comissão. O Professor Hildegard O'Reilly Sternberg, da Faculdade Nacional de Filosofia da Universidade do Brasil, que também participará da reunião, seguirá no mesmo avião, saltando em Cuzco, de onde seguirá, depois, para Quito.

Presidente afirma que os novos salários mínimos vigoram desde anteontem

O Presidente da República chamou, ontem, ao Palácio das Laranjeiras, o Ministro do Trabalho, Sr. Fernando Nóbrega, para lhe reafirmar que o Govêrno não transigirá quanto à data de vigência dos novos salários mínimos.

O Ministro estêve reunido, à tarde, em seu gabinete, com o Sr. Rui Gomes de Almeida, Presidente da Associação Comercial, e o Deputado Brasílio Machado Neto, Presidente da Confederação Nacional do Comércio, a quem comunicou a decisão do Presidente da República. Não foi conhecido o resultado da reunião.

CONTATO COM OS PATRÕES

O Presidente pediu ao Ministro que tome tôdas as medidas necessárias para que o decreto comece a vigorar em 1.º de janeiro, como foi prometido aos trabalhadores.

Sugeriu que o Sr. Fernando Nóbrega entrasse em contato com as classes produtoras que têm manifestado o propósito de adiar o pagamento do novo salário mínimo até o pronunciamento do Judiciário.

Os patrões pretendem que a Justiça reconheça a necessidade do prazo de carência (60 dias) entre a publicação da lei que modificou o salário mínimo e sua entrada em vigor.

OUTRA REUNIAO

Hoje ou segunda-feira, o Ministro do Trabalho conferenciou com o Sr. Zulfo de Freitas Melmann, Presidente da Federação das Indústrias do Rio de Janeiro, que vem liderando a campanha contra a vigência a partir de anteontem.

O convite para a conferência foi feito ontem à tarde, por telefone.

Índios Crenaques (de Minas) vieram denunciar ao Govêrno a invasão de suas terras

Dezesseis índios da quase extinta tribo dos "Crenaques" cujas terras foram invadidas por fazendeiros, que os expulsaram, chegaram ontem ao Rio para denunciar a violência pessoalmente ao Presidente da República.

O Chefe da tribo, o índio "Ocrid" — que fala correntemente o português — disse ao JORNAL DO BRASIL que, dos 926 alqueires que possuíam, próximo da Cidade de Teofilo Otoni, em Minas Gerais, só restam 10, pois 916 estão nas mãos de fazendeiros mineiros.

CHEGARAM FAMINTOS

Os índios chegaram à Central do Brasil, às 11,45, visivelmente famintos e cansados. Vinham com roupas comuns, e não com as suas próprias indumentárias. Dos "degeseis" este eram crianças, e todas elas (que, ao contrário do chefe, não falavam o português) balbuciavam insistentemente: "Am nougut nunqua", que traduzido para o português por "Ocrid", queria dizer: "Estamos com fome, ainda não comemos hoje." Segundo o chefe, a última vez que comeram foi em Belo Horizonte, onde ficaram abrigados no Batalhão de Cavalaria, até a hora em que tomaram o trem que os trouxe ao Rio de Janeiro. Em Belo Horizonte ganharam duas roupas cada um, pois vinham quase despidos.

DOENTE

Uma indiazinha, chamada Lauride, que aparentava ter uns 13 anos, chegou bastante doente, quase não se podendo manter de pé, tendo de ser carregada por um dos índios. Achava-se em profundo estado de anemia, e segundo o chefe da tribo, sofrera o tempo todo que viajou. Afora ela, nenhum outro componente da tribo, estava doente, embora todos se apresentassem bastante enfêmicos e fatigados.

QUATRO MESES A PE'

Falando a reportagem do JORNAL DO BRASIL o chefe "Ocrid", disse que, quando começaram a ser expulsos das terras que lhes pertencia, se dirigiram para a Barra de Imburana, — limite de Minas com Bahia — onde não se ambientaram. Daí, como não pudessem ficar parados, entregues à própria sorte, decidiram fazer um apêlo pessoal ao Presidente da República e para isso iniciaram uma caminhada para a cidade de Governador Valadares. Essa marcha durou quatro meses e fio, debaixo de sol e chuva. Como não tivessem provisões, nem dinheiro para adquiri-las, pediam em tôda casa que encontravam à beira da estrada, algum alimento e assim conseguiram chegar vivos aquela cidade.

NASCEU NA CAMINHADA

Nos braços de uma das índias, via-se uma criança, quase que recém-nascida. O índio "Ocrid", então explicou à nossa reportagem, que a "Elza" — o nome da criança — nascera durante a caminhada. "Não sei como ela ainda está viva, — disse êle — pois no dia em que nasceu, chovia muito, e quase que a mãe morria. Mas com tudo isso construímos uma pequena tapera, na beira da estrada e ali nossa companheira deu à luz a menina". De acôrdo com palavras do chefe, todos os 16 índios fazem parte de uma só família, e os nomes são os seguintes: Gabriel, Jacé, Josué, Antônio, Félix, Henrique, Maria Júlia, Maria da Glória, Maria Santa, Filomena, Se-

Conclui na pág. 9 do 2.º Cad.

INDIOS SEM TERRAS

Os 16 índios da tribo dos "Crenaques" na Central do Brasil

Telescópio é esperança de Ano Novo

A instalação, no terraço da Biblioteca Municipal, de um telescópio para observações astronômicas e de satélites artificiais só não ficou concluída no ano passado porque a verba que a Biblioteca necessitava para a obra não foi conseguida.

O Sr. João Lira Madeira, Presidente da Sociedade Interplanetária, disse ao JORNAL DO BRASIL que o Diretor da Biblioteca, Professor Maciel Pinheiro, fêz o maior esfôrço para construir a cúpula e assentar a base para o telescópio, mas, infelizmente, o dinheiro necessário embora não seja muito, não foi obtido em tempo.

"PLANETARIUM"

O Sr. Maciel Pinheiro pretende construir não apenas uma cúpula, mas também um "Planetarium". O "Planetarium" foi incluído na maqueta do novo edifício.

Quanto ao telescópio, será assentado — prevê o Presidente da Sociedade Interplanetária — êste ano. Os aparelhos (dois) já existem: um foi doado à Sociedade por um sócio e outro cedido pela Seção Regional de Bauru.

O LOCAL

O local onde o telescópio vai ficar (Av. Presidente Vargas) não é o melhor para certas pesquisas astronômicas, mas, no Rio, a SIRJA (que tem poucos recursos financeiros) não encontrou outro edifício onde a instalação fôsse de graça.

PLANOS PARA 1959

A Sociedade Interplanetária pretende em 1959 desenvolver suas atividades. — Infelizmente — declarou o Sr. Lira Madeira — a Sociedade luta com dificuldades de ordem econômica, pois vive apenas de recursos obtidos através dos próprios sócios.

Bandeira do Movimento de 26 de Julho foi hasteada na União dos Estudantes

Em ato que contou com a presença de quatro exilados cubanos no Brasil, uma delegação de estudantes peruanos e outra delegação constituída de três estudantes e dois operários mexicanos, a União Nacional dos Estudantes, em reconhecimento do govêrno rebelde de Fidel Castro, fêz içar ontem, à noite, no mastro principal de sua sede, a bandeira prêto-vermelha do movimento revolucionário cubano de 26 de julho.

O exilado Reinaldo Arbeso, falando ao JORNAL DO BRASIL, informou que uma comissão de refugiados estêve ontem à tarde no Itamarati a fim de solicitar do Govêrno brasileiro meios de transporte para que os doze exilados que se encontram no Brasil possam retornar à sua Pátria.

MENSAGEM DE AGRADECIMENTO

Agradecendo ao Govêrno brasileiro, ao povo, aos estudantes e à imprensa brasileira o apoio material e espiritual que dispensaram aos exilados cubanos, o líder Reinaldo Arbeso disse que o Govêrno brasileiro não lhes negará mais êsse favor que é o de possibilitar o seu retôrno "à amada Cuba", fornecendo-lhes um avião, pois não possuem recursos financeiros.

Anunciou que, segunda-feira vindoura, os exilados entregarão ao Congresso brasileiro uma mensagem de agradecimentos ao Presidente Juscelino Kubitschek, Câmara dos Deputados e Senado Federal por todo o apoio dado à sua causa. O Deputado Neiva Moreira será o portador de tal mensagem.

DITADOR MAIS SANGUINARIO

Ramón Berdomo, outro exilado cubano que, em Havana, exercia o pôsto de Capitão de Milícias, disse ao JORNAL DO BRASIL que "Batista foi o ditador mais sanguinário que já apareceu pela América".

— Bombardeou cidades, torturou mulheres e crianças, perseguiu a Igreja, roubou os cofres públicos. Entre os seus inúmeros assassínios inclui-se o do Padre Veiga — acrescentou.

— Esperamos — continuou o líder rebelde — que o sangue derramado em Cuba sirva de lição a todos os irmãos da América Latina para que permaneçam unidos.

— Solidarizamo-nos com os companheiros da América que, com menos sorte que nós, padecem ainda sob regimes ditatoriais. Não tenho dúvidas de que, como caiu Batista, cairão em futuro breve os tiranos Trujillo (República Dominicana), Somoza (Nicarágua) e Stroessner (Paraguai).

HOMENAGEM

A bandeira do movimento revolucionário cubano foi hasteada às sete horas da noite de ontem. Quem o fêz: a funcionária do Departamento de Caça e Pesca do Ministério da Agricultura, Srta. Magnólia Dutra, que recebeu tal honraria por ter sido grande auxiliar dos exilados cubanos no Brasil, traduzindo para o português os manifestos dos revolucionários.

Ao içar-se a bandeira, os exilados entoaram o Hino Nacional de Cuba. Após, em nome da União Nacional dos Estudantes, falou o estudante Arildo Dória, da Faculdade de Filosofia do Rio de Janeiro, reconhecendo o Govêrno revolucionário do Sr. Manuel Urrutia.

Agradecendo, falou o exilado José Benega, que, depois de agradecer o apoio dos estudantes, declarou que "nas Américas uma ditadura jamais poderá frutificar".

OPINIAO DOS ESTUDANTES PERUANOS

— Acreditamos que a queda de Batista seja a pedra de toque para que outros movimentos idênticos ao que lidera o bravo Fidel Castro liquidem as infames ditaduras de Trujillo, Somoza e Stroessner — declarou ao JORNAL DO BRASIL Raul B. Arsia — Presidente do Centro dos Estudantes Peruanos no Brasil.

— Para todos os estudantes latino-americanos — acrescentou — a derrocada de Batista significa o robustecimento democrático do nosso povo.

Os estudantes peruanos radicados no Brasil enviaram ontem um telegrama ao Presidente do Peru, Sr. Manoel Prado, pedindo o reconhecimento do Govêrno revolucionário do Sr. Manuel Urrutia.

NOTA OFICIAL DA UNE

Reconhecendo o Govêrno revolucionário do Sr. Manuel Urrutia, a União Nacional dos Estudantes distribuiu a seguinte nota oficial à imprensa:

A União Nacional dos Estudantes, entidade representativa dos universitários brasileiros, tomando conhecimento da queda do Govêrno ditatorial de Fulgêncio Batista e da ascensão de uma Junta Gov[illegible]

CONSIDERA

que tal fato foi uma decorrência direta da luta heróica em que se empenharam os revolucionários cubanos e das fulminantes vitórias que vinham obtendo nos últimos dias;

que, uma vez destruído o poder do ditador Batista, cabe às fôrças que encabeçaram o grande movimento popular pela redenção de Cuba assumir o Govêrno.

MANIFESTA

seu apoio ao Govêrno revolucionário do Sr. Manuel Urrutia, único representante dos anseios libertários do bravo povo cubano;

o incontido júbilo do estudante brasileiro pela libertação de Cuba e transmite aos estudantes e ao povo cubano sua fraternal saudação.

APELA

para o Govêrno brasileiro, no sentido do reconhecimento, o quanto antes, do Govêrno revolucionário formado pelo Sr. Urrutia.

Rio de Janeiro, 2 de janeiro de 1959, *Vicente Cisneiros*, Secretário de Imprensa, Presidente em exercício; Secretário-Geral em exercício, *Reginaldo Rodrigues Rosa*.

LIDER

— Batista merece um castigo muito severo, para exemplo dos povos da América — disse Oscar Ramón, líder revolucionário cubano

Batista merece um severo castigo, diz líder rebelde

— Batista e os seus asseclas merecem um castigo severo, que sirva de exemplo, não sòmente aos aventureiros políticos de Cuba, mas também aos de todos os países da América.

O acadêmico cubano Oscar Ramón, líder estudantil em Havana, amigo particular de Fidel Castro e um dos fundadores do Movimento de 26 de julho, já foi prêso 18 vêzes (e em tôdas elas sofreu torturas físicas) e tem marcas de 11 balas de fuzil no corpo. Refugiou-se no Brasil em maio de 1958.

Ansioso por voltar à sua pátria, diz êle:

— Insisto: não se trata de um ato de vingança, mas de justiça. Batista tem de ser julgado pelo povo.

O estudante cubano teve palavras de carinho para o Brasil e os brasileiros:

— Comecei a sentir o calor da hospitalidade brasileira a partir do momento em que me refugiei na Embaixada brasileira em Havana. Quando aqui cheguei, já não me surpreendi: conhecia a grandeza do coração brasileiro através das gentilezas com que me cumularam o Embaixador Vasco Leitão da Cunha e sua família. Muito me comoveu a acolhida que tive na Universidade Rural. Cheguei a chorar de emoção quando os meus amigos do Km 47 mandaram replicar o sino da escola em homenagem a Fidel Castro.

Oscar Ramón disse que aprendeu a admirar o Brasil — País que, na sua opinião, está fadado a uma posição de vanguarda mundial no futuro — e formulou um veemente apêlo ao Govêrno brasileiro para que reconheça prontamente o Govêrno revolucionário cubano, chefiado por Manuel Urrutia e Fidel Castro, que verdadeiramente representa o País.

Êste ano: SIRJA lançará foguete

A Sociedade Interplanetária do Rio de Janeiro está fazendo e vai lançar ao espaço êste ano um foguete.

O Diretor do Projeto-foguete é o Sr. Sílvio Lira Madeira, irmão do Presidente da Sociedade.

QUASE PRONTO

A foguete está em fase final de construção e entrará brevemente em fase experimental.

O Sr. Sílvio Madeira construiu, êle mesmo, a maior parte do aparelho.

Reconhecimento oficial do Govêrno do Pres. Urrutia talvez seja pedido hoje

Interrompendo a cada momento a entrevista para ouvir pelo rádio o noticiário das agências telegráficas sôbre a situação em seu país, o Sr. Francisco Dominguez Company, Secretário da Embaixada de Cuba e respondendo por ela na ausência do Embaixador Burke Hedges, disse ontem ao JORNAL DO BRASIL que está apenas esperando um comunicado oficial de Cuba — que prevê para hoje — para pedir ao govêrno brasileiro o reconhecimento oficial do Presidente Manuel Urritia, aclamado pelos rebeldes.

O Sr. Dominguez acredita que sòmente hoje o novo Govêrno de Cuba será instalado e se declara "muito satisfeito" com o fim da guerra civil, com a vitória dos revolucionários, e vê "grandes conseqüências políticas" nela, explicando:

— A influência de Cuba no Caribe e na América Central é muito grande, e a vitória dos revolucionários e a queda do ditador deverá ter muita repercussão. Os ditadores que ainda restam por lá não demorarão muito a cair.

ENCARREGADO

O Secretário Dominguez só espera comunicação de Havana para pedir o reconhecimento do novo Govêrno cubano

RECONHECIMENTO HOJE

O Secretário da Embaixada de Cuba deu, anteontem, logo que chegaram as primeiras notícias sôbre a queda de Batista, uma entrevista coletiva à imprensa, comunicando, entre outras coisas, que só reconheceria um Govêrno chefiado pelo Presidente Manuel Urrutia, ou um Govêrno provisório que tivesse por único fim entregar-lhe o poder.

Mandou mesmo uma nota ao Govêrno brasileiro, pedindo para não reconhecer como legítimo o Govêrno da Junta Militar que assumiu o poder, depois da fuga de Batista. Agora, está esperando a comunicação oficial do novo Govêrno — o dos revolucionários — para pedir o reconhecimento ao Govêrno brasileiro. Em sua opinião isto só acontecerá hoje, quando o Presidente Urrutia assumir o poder, em Havana.

— Cinco ou seis horas depois, nomeado o novo Ministro do Exterior, receberei a comunicação e farei o pedido de reconhecimento.

GUERRA ACABOU

O Sr. Dominguez diz que a Junta Militar era constituída por elementos de Batista e acrescenta que, pelas últimas notícias transmitidas pela imprensa, ela já não existe mais, o mesmo acontecendo com o Govêrno provisório do Sr. Carlos Piedra, Presidente da Côrte Suprema de Justiça.

Não acredita que prossiga a guerra civil, porque o Coronel Ramon Barquin, que foi libertado ontem e assumiu o comando das Fôrças Armadas, estava prêso por ter tentado derrubar o Govêrno Batista, e se colocará ao lado de Fidel Castro.

GOVERNO SÓ REBELDE

Em sua entrevista de anteontem, o Sr. Dominguez falou sôbre a "rápida precipitação" dos acontecimentos em Cuba, que não permite à Embaixada dar uma nota oficial, e ontem reiterou sua declaração, repetindo também que só reconhecerá o Govêrno do Presidente Urrutia e romperá "definitivamente" com o Govêrno de uma Junta Militar que "possa levar Cuba.

Conclui na pág. 9 do 2.º Cad.

Coronel desmente notícia de que cérebro eletrônico vai controlar o "Félix I"

Dizendo que não sabe como explicar a intenção de quem deu publicidade a "tal notícia", o Coronel Laga, Chefe do Programa de Foguetes da Escola Técnica do Exército, desmentiu para o JORNAL DO BRASIL que esteja construindo um cérebro eletrônico para contrôle do lançamento do "Félix — I".

Disse o Coronel que ouviu essa notícia pelo rádio, mas que ela só pode ter partido de quem esteja interessado em ridicularizar o esfôrço e abnegação de um grupo de oficiais que trabalham no programa de foguetes da ETE. "Não se cogita disso no momento, nem nunca se cogitou — declarou o Coronel Lagê Lage.

Adiantou que o lançamento do "Félix I" foi adiado para o mês de fevereiro, quando se iniciará o ano letivo da ETE. Agora, adiantou, com os oficiais e alunos em férias, seria difícil levar a cabo a arriscada emprêsa de mandar um foguete à ionosfera, a 120 quilômetros de altitude, levando um gato na ogiva.

BARBADINHOS DÃO A BÊNÇÃO

Milhares de fiéis, movendo-se vagarosamente num desfilar contínuo, que começou pela madrugada, prosseguiu durante o dia e entrou pela noite, receberam ontem — primeira sexta-feira do mês e do ano — a bênção dos barbadinhos, na Igreja de São Sebastião, da Rua Haddock Lôbo, na Tijuca. Há quase um século os capuchinhos, — que, em 1866, tinham a sua igreja no então existente Morro do Castelo, — repetem a cerimônia piedosa, lançando com gestos largos dos seus hissopes, sôbre a multidão de cabeças reverentes, as bênçãos de que resultam graças na sua maioria invisíveis, segundo a afirmação de Frei Sixto, o Superior.

BENÇÃOS AOS FIÉIS

"Em nome do Padre, do Filho e do Espírito Santo"

Milhares de fiéis foram aos capuchinhos na primeira sexta-feira do mês e do ano

Com um desfile contínuo, que se iniciou às primeiras horas da madrugada e se prolongou até à noite, milhares de fiéis receberam ontem — primeira sexta-feira do mês e do ano — a bênção dos barbadinhos, na Igreja de São Sebastião, também conhecida por Igreja dos Capuchinhos, na Rua Haddock Lobo, na Tijuca.

Oito Padres Capuchinhos, postados por detrás de baldes com água benta, espargiam-na com movimentos largos dos seus hissopes sôbre a multidão de cabeças reverentes, numa repetição da cerimônia que data de quase um século, quando sua Igreja era ainda no antigo Morro do Castelo.

Frei Sixto, Superior da Comunidade dos Capuchinhos na Rua Haddock Lobo, que tem sôbre a sua responsabilidade, além da vida conventual de oito Frades, os serviços paroquiais da Matriz de São Sebastião (que atende a uma extensa zona residencial da Tijuca), explicou ao JORNAL DO BRASIL que não existe uma razão especial para explicar essa ocorrência numerosa de fiéis ao Convento dos Capuchinhos, tôdas as primeiras sextas-feiras do mês. Conhecem-se, segundo acrescentou, apenas dados históricos dessa tradição: ela vem desde o tempo em que os Capuchinhos tinham seu Convento no Morro do Castelo, pelo menos a partir do dia 7 de novembro de 1886. Tendo o Convento São Sebastião por padroeiro, mais outro motivo se oferece para justificar a popularidade dessa visita piedosa, uma vêz por mês: São Sebastião é padroeiro da Cidade e foi o primeiro santo a ter uma Irmandade consagrada à sua veneração, no Rio.

OCASIAO PARA CATEQUESE

O Capuchinho Frei Sixto, diz que essa afluência de fiéis à Igreja da Rua Haddock Lobo é excelente para catequese. Antes de conceder a bênção a um grupo de pessoas e jogar-lhe água benta sôbre a cabeça, cada religioso Capuchinho, de estola, explica-lhes as graças que aquela bênção lhes pode conceder.

— Elas são bens corporais e espirituais. Livra-nos da tentação e nos protege contra os males terreno. E' uma fonte de graça para ajudar-nos no firme propósito de seguir as regras da religião e procurar os seus sacramentos.

GRAÇAS MAIORES SAO INVISIVEIS

Perguntado sôbre os milagres que tenham ocorrido nas bênçãos das primeiras sextas-feiras, Frei Sixto disse que "as maiores graças que Deus concede não são visíveis" e revelou:

— Tem acontecido a muitas pessoas a concessão de graças particulares. Muitos desses derramamentos da Providência Divina ficam completamente desconhecidos pelas outras pessoas.

Ontem, com muita chuva, os fiéis fizeram filas extensas dentro do pátio da Matriz de São Sebastião e serpentearam pelas calçadas da Rua Haddock Lobo.

Desde às três horas da madrugada os Frades começaram a atender os primeiros devotos. Nessa hora foi celebrada a primeira missa, já com a Igreja repleta. Foram celebradas mais missas: às quatro, às quatro e meia, às cinco, às cinco e meia, às seis, às seis e meia, às sete, às sete e meia, às oito, às nove e às dez horas da manhã. A' noite, às 20 horas, foi rezada a última missa do dia, terminada a qual os Capuchinhos começaram a se recolher.

Importação e exportação de petróleo

Reuniram-se ontem o Ministro da Fazenda e os Presidentes do Conselho Nacional do Petróleo e da Petrobrás, a fim de tratar do problema da importação de petróleo e derivados no corrente ano e, de maneira particular, da exportação do petróleo bruto. Na reunião, que se prolongou por duas horas, foram acertadas as diretrizes de caráter geral e as medidas para sua execução.

Aprovado o quadro da C.T.O.S.

O Ministro do Trabalho assinou Portaria aprovando, a título precário, o quadro do pessoal da Comissão Técnica de Orientação Sindical (C. T. O. S.), que está vigorando desde o dia 1.º do corrente. No mesmo ato ficou estabelecido que continuará a ser atribuída aos membros da C. T. O. S. a gratificação de 4 mil cruzeiros mensais.

Presidente quer salário em sua data

Informações colhidas no Catete indicaram, ontem, que o Presidente da República manteve nos últimos dias vários contatos com líderes das classes patronais, a fim de dissuadi-los das prometidas providências contra a vigência do novo salário mínimo a 1º de janeiro.

"Estados Unidos, prós e contras"

A Editôra Civilização Brasileira S.A. está convidando para o coquetel de lançamento do livro "Estados Unidos, Prós e Contras", do escritor e cientista A. da Silva Melo, que se realizará às 17 horas do dia 8, na Livraria São José (Rua São José, 33).

Tropas rebeldes vitoriosas entraram em Havana
Fidel Castro e Urrutia chegam hoje à capital

Havana, 2 (U.P.I.) — As tropas rebeldes entraram hoje em triunfo nesta capital e assinalaram a vitória de Fidel Castro, esmagando o último foco de resistência dos colaboradores do Presidente fugitivo, Fulgêncio Batista. As aclamações populares aos rebeldes procedentes do interior do país e um combate de duas horas no centro de Havana foram os precursores da vanguarda das unidades rebeldes que puseram Batista em fuga.

O saque e os incêndios continuam na cidade pelo segundo dia consecutivo, porém a maior parte da violência é dirigida contra residências e escritórios de colaboradores de Batista. A Rádio Nacional rebelde anunciou que Castro falaria ao povo. Espera-se que o chefe rebelde chegue amanhã a esta capital em companhia do Presidente Provisório, Manuel Urrutia, designado pela Frente Cívica Revolucionária e constituída por todos os partidos e organizações que combateram o ditador.

HAVANA, 2 — Uma mulher se junta aos partidários de Fidel Castro no patrulhamento das ruas desta Capital, ontem à noite. Vários dêsses grupos, fortemente armados, mantiveram a ordem, para evitar que se repetissem as cenas de pilhagem que ocorreram durante o dia 1.º — (Radiofoto AP)

A DISPOSIÇÃO DOS REBELDES

O Coronel Ramon Barquin, que se encontrava na prisão da Ilha de Pinos, onde cumpria sentença por conspirar contra Batista em 1955, assumiu a direção do Exército e colocou tôdas as fôrças armadas à disposição dos rebeldes.

Os cubanos exilados começaram a retornar hoje a esta Capital. Num dos aviões enviados a Miami pelos rebeldes, regressou ontem o ex-Presidente Carlos Prio Socarrás. Os aviões rebeldes são os únicos que estão operando no aeroporto internacional. Os vôos comerciais foram cancelados.

GREVE GERAL

A greve geral decretada ontem pelos rebeldes ainda mantém paralisada a Capital cubana. Os hóspedes nos hotéis só conseguiam café e sanduíches. A Embaixada dos Estados Unidos está negociando a evacuação por mar de uns 12.000 norte-americanos.

Outras fôrças rebeldes se estão concentrando em diversos pontos da ilha, para a marcha sôbre Havana. Uma coluna sob o comando do Coronel Camilo Cienfuegos, lugar-tenente de Castro e membro do pequeno grupo de expedicionários que desembarcou na costa meridional de Oriente, em dezembro de 1956, está na Província de Matanzas, aguardando a ordem de marchar para Havana.

AVIÃO PARA CASTRO

Fontes fidedignas disseram que o grosso das tropas rebeldes estabeleceu seu quartel-general na povoação de El Coturro, nos arredores de Havana, aparentemente para aguardar a chegada de Castro durante o dia de amanhã. Barquin enviou um avião a Santiago de Cuba, Capital da Província de Oriente, onde Castro entrou [illegible] às aclamações da população. Porém Castro e Urrutia decidiram adiar a viagem para Havana. Fontes rebeldes disseram que ambos chegarão amanhã.

LUTA EM HAVANA

Simpatizantes recalcitrantes de Batista, aparentemente colaboradores do ex-Senador fugitivo Rolando Masferrer, entrincheiraram-se num edifício do centro de Havana, que ocupa todo um quarteirão.

Uma fôrça de 200 milicianos rebeldes, apoiados por carros da Rádio-patrulha, cercaram o prédio e começaram um ataque de duas horas com fuzis-metralhadoras, fuzis automáticos, pistolas e escopetas. Apesar do intenso tiroteio, centenas de espectadores se concentraram nos arredores, a fim de assistir à luta. Um homem caiu ferido e se presume que outro tenha morrido.

Outros pontos da Capital também foram palco de tiroteios. Um hospital declarou ter recebido "numerosos feridos" e convocou doadores de sangue.

As turbas saquearam o Cassino de Oficiais em Marianao, onde Batista presidiu a numerosas festas, e depois incendiaram o edifício. A residência do ex-Ministro da Presidência, Andrés Domingo Morales del Castillo, foi saqueada e incendiada ontem à noite. Tropas de Castro ocuparam oficialmente o Palácio Presidencial.

Uma multidão saqueou o diário de língua inglêsa "Havana Post", por ser partidário de Batista. A "Associated Press" tem seus escritórios no edifício e os correspondentes George Kauffman e Larry Allen foram detidos. Mas tarde, ambos foram postos em liberdade, depois de interrogados.

Todos os automóveis nas ruas são revistados, porém os veículos com chapa diplomática podem circular livremente.

Grupos de soldados, usando a braçadeira do Movimento 26 de Julho, percorrem as ruas da Capital. Alguns homens de Castro usam o uniforme verde-oliva que caracterizou os insurgentes no interior, outros usam trajes civis, porém todos estão bem armados.

No bairro de Miramar, foi saqueada a residência de uma das filhas de Batista. Foi incendiada a casa do Major Conrado Veras, o piloto que levou Batista e sua espôsa ao exílio.

Um destacamento de membros da Aviação Cubana, usando [illegible] de Castro, [illegible] o Hotel Sevilla-Baltmore, depois de informados de que franco-atiradores de Batista estavam disparando do sótão.

Armando Hart, Lugar-Tenente de Castro, que ontem foi libertado [illegible] Pinos, informou que [illegible] da ilha apóia [illegible] o chefe rebelde.

CONTRA CANTILLO

Há indícios de que os revolucionários provàvelmente adotarão medidas contra o General Eulogio Cantillo, que assumiu a presidência da Junta, quando Batista fugiu ontem com sua família e colaboradores. A emissora rebelde acusou Cantillo de "trair" o movimento de Castro, ao permitir a fuga de Batista.

O magistrado Carlos Manuel Piedra, decano do Supremo Tribunal, que ontem prestou juramento como Presidente Provisório, não parece inclinado a oferecer obstáculos à posse de Urrutia como Presidente Provisório, até a realização de eleições.

Castro, aclamado como um herói em Santiago de Cuba, disse pelo rádio: "O caminho foi longo e penoso, mas chegamos".

O QUE DIZ MOSCOU

Londres, 2 (UPI) — A Rádio Moscou disse, hoje, que o depôsto Presidente cubano Fulgencio Batista "teria sido varrido há muito tempo, não fôra a servil assistência militar norte-americana."

A transmissão, em inglês, observou que "não é nenhum segrêdo que o Pentágono (a Secretaria de Defesa dos Estados Unidos) lhe enviou aviões, tanques, canhões, "Napalm" (bombas de gasolina gelatinosa) e coisas análogas, para que pudesse sufocar o levante", e que os recentes acontecimentos "despertaram viva ansiedade em Washington."

Segundo a rádio, o embaixador norte-americano em Cuba organizou um golpe de Estado que obrigou Batista a deixar o país e entregar o poder a uma junta militar.

"Mas os dirigentes insurretos" — acrescentou — "declararam que continuariam lutando até o triunfo final sôbre a ditadura... e já se pode dizer que as fôrças patrióticas conseguiram uma brilhante vitória."

PRIO SOCARRAS EM HAVANA

Havana, 2 (UPI) — Urgente — O ex-Presidente da República, Dr. Carlos Prio Socarrás, depôsto pelo golpe de Estado de Fulgencio Batista em 10 de março de 1952, chegou ao aeroporto de Havana às 5.20 da manhã de hoje.

FOI SURPRÊSA

Havana, 2 (UPI) — Informam de Santiago de Cuba que o chefe rebelde Fidel Castro declarou ali que a fuga de Fulgencio Batista constituíra uma surprêsa para êle. Tivera notícia da saída do Presidente pelo rádio.

QUEM É BARQUIN

Londres, 2 (U. P. I.) — Fontes cubanas desta capital disseram hoje que o aparecimento do Coronel Ramon Barquin como comandante das Fôrças Armadas de seu país foi um acontecimento significativo na turbulenta e confusa revolução, pois acreditam que êle é um dos poucos homens que podem restabelecer a ordem na Ilha. Barquin, militar de 42 anos de idade, foi encarcerado há aproximadamente um ano por ter dirigido uma conspiração dentro do Exército contra o derrocado ditador, Fulgêncio Batista. Nessa época, Barquin era adido militar à Embaixada de Cuba em Washington.

Despachos de Havana informaram que Barquin foi libertado ontem e foi nomeado ou assumiu por conta própria o comando das Fôrças Armadas de Cuba. Ainda são escassos os detalhes a respeito.

Os cubanos desta capital disse-

Conclui na pág. 6 do 2.º Cad.

HAVANA, 2 — Partidários do Movimento Revolucionário 26 de Julho patrulham, de automóvel, as ruas de Havana, na noite de 1.º de janeiro, para evitar que se repitam os saques contra casas comerciais e residências de partidários de Batista. Os rebeldes levam revólveres, prontos para atirar. (Radiofoto A. P.)

Romperiam México e Guatemala

Guatemala, 2 (FP) — O Ministro do Exterior, Sr. Jesus Unda Murillo, declarou que não tinha nenhuma confirmação das informações publicadas pela imprensa local de que o México estaria a ponto de romper as suas relações diplomáticas com a Guatemala em face do ataque feito por aviões militares guatemaltecos contra barcos de pesca que se encontravam em águas territoriais dêsse país.

REJEITADO O PROTESTO

Guatemala, 2 (UPI) — O Ministério das Relações Exteriores da Guatemala rejeitou o protesto verbal feito pelo Embaixador do México, Sr. Francisco Icaza, contra o ataque, a metralhadora, realizado contra barcos pesqueiros mexicanos em frente às costas da Guatemala, no Pacífico.

O Embaixador Icaza informou que apresentaria seu protesto por escrito esta tarde.

Segundo os detalhes de que se dispõem, dois tripulantes pereceram e onze ficaram feridos durante a batida que aviões guatemaltecos efetuaram para apoderar-se dos barcos mexicanos que — afirma-se — pescavam camarões em águas guatemaltecas.

Quando os aviões avistaram dois barcos pesqueiros sem bandeira, um avião pequeno, com equipamento de altofalantes, os preveniu de que deviam considerar-se capturados e internar-se em portos da Guatemala. Os tripulantes dos barcos mantinham-se em comunicação, pelo rádio, com sua central, no México, e os aviões guatemaltecos interceptaram as conversações quando os barcos diziam que não atenderiam às ordens guatemaltecas e regressariam ao México.

Os tripulantes fizeram sinais ofensivos aos aviões e êstes começaram a disparar à frente dos barcos, para indicar que deviam deter a marcha. Ante o prosseguimento da viagem, os aviões executaram as ordens de disparar sôbre as hélices, para deter a fuga. Em conseqüência dêsses disparos, três barcos ficaram avariados. Os restantes fugiram.

Calcula-se que outros quatro barcos tenham fugido, também, da mesma zona, a essa hora.

Lançam os russos um foguete à lua

Londres, 2 (UPI) — A Rádio Moscou anunciou que a União Soviética lançou um foguete à Lua. A emissora soviética não proporcionou maiores detalhes. Sua comunicação foi captada nesta capital.

Os Estados Unidos dispararam anteriormente dois foguetes à Lua, porém as duas tentativas falharam.

A emissôra disse que o foguete foi disparado "em direção à Lua". Não disse se havia planos para que o mesmo estabelecesse uma órbita em tôrno da Lua, como foi planejado no caso dos lançamentos efetuados pelos norte-americanos, em fins do ano passado.

A tentativa soviética de disparar um foguete à Lua foi insinuada em uma transmissão de fim de ano da Rádio Moscou. Esta disse que 1959 veria "ainda maiores progressos no campo dos foguetes interplanetários e sputniks".

Acrescentou que o progresso da tecnologia e automatização "sem dúvida tornarão possível enviar foguetes interplanetários em tôrno da Lua em 1959".

A informação de hoje disse que o foguete deverá chegar à "zona da Lua no dia 4 de janeiro".

A COMUNICAÇÃO

Damos, a seguir, o texto da informação difundida pela Rádio Moscou:

"O ano de 1959 marcará um importante progresso da União Soviética na construção de foguetes. A experiência dos satélites artificiais soviéticos da Terra tornou possível acumular material necessário para a realização de vôos ao espaço sideral e para chegar a outros planêtas do sistema solar. Os estudos científicos e as experiências realizadas pela União Soviética tinham por objetivo criar satélites artificiais da Terra grandes e pesados. Como se sabe, o satélite número três soviético pesou 1.327 quilos.

"Como resultado do novo trabalho criador por parte dos cientistas, projetistas, engenheiros e operários soviéticos, foi criado, agora, um foguete de várias etapas capaz de desenvolver a velocidade cósmica de 11 quilômetros e 200 metros por segundo, tornando possíveis os vôos interplanetários.

No dia 2 de janeiro de 1959, um foguete cósmico foi lançado em direção à Lua na União Soviética.

O foguete cósmico, de várias etapas, cruzou a fronteira oriental da União, passou sôbre as Ilhas Havaí e continua movendo-se sôbre o Oceano Pacífico, afastando-se ràpidamente da Terra.

As 3.10 horas, hora de Moscou, do dia 3 de janeiro, o foguete cósmico que se move em direção à Lua passará sôbre a parte sul, em uma direção a uns 110.000 quilômetros da Terra.

Segundo os cálculos preliminares, baseados na observação direta, o foguete cósmico chegará à região da Lua aproximadamente às 20 horas do dia 4 de janeiro de 1959.

A última etapa do foguete cósmico, que pesava 2.288 quilos, sem combustível está equipada com uma cápsula especial em cujo interior se encontram instrumentos de medição para as seguintes observações científicas: determinar o campo magnético da Lua; estudos da intensidade e das variações de intensidade dos raios cósmicos fora do campo magnético da Terra; registro dos fotons na radiação cósmica; descoberta da radioatividade da Lua; estudos sôbre a existência de núcleos pesados na radiação cósmica; estudos dos componentes gasosos da matéria interplanetária; estudos da radiação solar corpuscular; estudos das partículas meteóricas.

COMETA ARTIFICIAL

Londres, 2 (U. P. I.) — A rádio de Moscou disse que o foguete cósmico criaria um "co[illegible]

[illegible] pág. 6 do 2.º Cad.

Colocam-se contra De Gaulle trabalhadores e socialistas

Paris, 2 (UPI) — As três grandes organizações sindicais francesas publicaram comunicados, condenando o General De Gaulle e seu Ministro da Fazenda Antoine Pinay por várias razões. A "Force Ouvrière" socialista critica o Govêrno pelo "êrro social de congelar pràticamente os salários, permitindo o aumento dos preços pela nova desvalorização do franco."

Por sua vez, a Organização Operária Católica divulgou uma carta na qual exige que o Govêrno "tome nota da categoria social dos cidadãos aos quais impõe encargos." Essa frase refere-se às acusações de que as novas medidas financeiras sobrecarregam mais as classes mais pobres, sem exigir suficiente austeridade dos ricos.

Finalmente, os comunistas da C.G.T. exigiram aumento imediato de salários e uma escala de salários "dinâmica", móvel, de acôrdo com o aumento dos preços, mas principais indústrias.

REUNIAO COM MOLLET

Paris, 2 (UPI) — O General Charles De Gaulle entrevistou-se hoje com o Ministro de Estado, o socialista Guy Mollet, para tratar de evitar a perspectiva de uma oposição em massa dirigida pelos socialistas contra o novo e severo programa de austeridade do Govêrno. Os dois homens estiveram reunidos durante 25 minutos, no gabinete do General De Gaulle.

Nas ruas de Paris e em outros lugares da França, cresce a onda de protestos contra o programa de "Verdade e Severidade" de De Gaulle, o qual, segundo se acredita, reduzirá o nível de vida dos franceses de cinco a seis por cento.

As subvenções à Agricultura também foram reduzidas. A Federação Nacional dos Agricultores convocou uma reunião do seu Conselho Nacional para têrça-feira, a fim de examinar a gravidade da situação.

LIDER DA OPOSIÇÃO

Mollet, que tem sido um fiel colaborador de De Gaulle nos dias dramáticos desde a volta do General ao poder, está-se convertendo no líder em potencial de uma oposição popular, que está aumentando ràpidamente, ao programa de austeridade de De Gaulle.

Mollet também enfrenta a possibilidade de uma rebelião dos socialistas contra êle ou novas divergências no seio do Partido, caso êle resolva ficar ao lado de De Gaulle.

Os Deputados socialistas à Assembléia Nacional declararam,

Conclui na pág. 6 do 2.º Cad.

HAVANA — Milicianos do Movimento 26 de Julho procuram abrigar-se por trás de um pilar, durante um tiroteio ocorrido hoje no centro da Capital cubana. Os milicianos atacaram um edifício comercial, onde cêrca de duzentos policiais ofereceram resistência às fôrças revolucionárias. (Radiofoto U. P. I.)

Castro entrega o poder e declara-se simples cidadão

Havana, 2 (U. P. I.) — Damos a seguir vários trechos de um discurso de Fidel Castro que foi difundido hoje à tarde. Trata-se, aparentemente, do mesmo discurso já transmitido pelo rádio, porém que não pôde ser captado devidamente devido à estática.

Depois de anunciar a nomeação do Coronel José Rego Dubido como Chefe do Exército, disse Castro que tinha confiança plena de que até amanhã todos os postos militares da ilha receberão suas ordens diretamente do Presidente Urrutia.

Afirmou também Castro que um dos primeiros atos de Urrutia, ao chegar a Havana, será designar os chefes do Exército, da Marinha e da Polícia Nacional, e salientou que tôdas as nomeações feitas por Carlos Manuel Piedra, que ascendeu à Presidência após a queda do Presidente Batista, são inteiramente nulas e sem valor.

SIMPLES CIDADÃO

Urrutia é agora a autoridade máxima da República, disse, e êle — Castro — não é mais do que um simples cidadão a serviço do povo. Declarou Castro que fazia objeção a Piedra como Presidente, principalmente, porque ninguém o queria e êle não poderia exercer autoridade em sentido algum. Um Magistrado da Côrte Suprema, segundo disse Castro, não pode ser Presidente da República, pois nunca houve justiça em Cuba. Acrescentou que é melhor que renunciem as autoridades nomeadas por Piedra, antes que os rebeldes as obriguem a renunciar em Havana.

Assinalou o chefe da revolução vitoriosa que seu movimento não iria derrubar um ditador para permitir que outro fôsse colocado em seu lugar.

ATITUDE PATRIÓTICA

Disse também Castro que a Cidade de Santiago não tomou um banho de sangue em virtude da atitude patriótica do Coronel Rego Dubido e dos comandantes das fragatas "Máximo Gómez" e "Maceogi", bem como dos chefes da Polícia, pois, em caso contrário, não restaria aos revolucionários outro recurso senão atacar, pois não poderiam aceitar o golpe de estado tramado por Batista em Campo Columbia (Q. G. do Exército) para poder fugir com outros altos funcionários de seu govêrno.

Encontro de Eisenhower com Kruschev

Londres, (UPI) — Fontes diplomáticas comunistas disseram hoje que o Vice-Primeiro Ministro soviético Anastas Mikoyan tem a esperança de promover um encontro entre o Presidente Eisenhower e o Primeiro Ministro Kruschev, como possível "prelúdio" a uma nova reunião dos chefes de govêrno das grandes potências.

Segundo os funcionários comunistas, Mikoyan levará para Washington uma espécie de plano de paz não-oficial, quando visitar a capital norte-americana na próxima semana.

CHEGA DOMINGO

Washington, 2 (FP) — O Sr. Anastas Mikoyan, chegará a Nova Iorque domingo pela manhã, anuncia a companhia de Aviação escandinava, que fará transportar o líder soviético.

Ignora-se ainda se o Sr. Mikoyan irá diretamente de Nova Iorque a Washington, no dia de domingo ou se ficará algum tempo na primeira dessas cidades, antes de ir para a Capital.

Seja como fôr, sabe-se que Eric Johnston, que fêz recentemente uma viagem à União Soviética, dará na noite de segunda-feira um jantar em honra do Sr. Mikoyan, em Washington.

HAVANA — Populares observam as vitrinas quebradas de uma casa comercial, ontem, na Capital cubana, depois de ter irrompido um movimento de violência, logo após a fuga do Ditador Batista. (Radiofoto UPI, exclusiva para o JORNAL DO BRASIL)

Berlim: rêde soviética para impedir ponte aérea

Washington, 2 (UPI) — Os agentes em Berlim do Serviço de Inteligência dos Estados Unidos descobriram uma rêde de instalações soviéticas destinadas a interferir no rádio e no radar, que poderiam virtualmente transtornar qualquer novo serviço aliado de abastecimento aéreo, segundo disseram hoje fontes da Fôrça Aérea.

A rêde, que circunda a cidade, poderia usar-se para estorvar as operações das tôrres de contrôle e outros auxílios da navegação aérea no caso de os aliados necessitarem estabelecer qualquer serviço.

As autoridades da Fôrça Aérea disseram que, embora a ação soviética pudesse ser contrabalançada, é muito duvidoso que um serviço aéreo pudesse salvar Berlim como aconteceu em 1948, pois, hoje, as necessidades de transporte de carga são duas vêzes e meia maiores que então. Ao mesmo tempo, um porta-voz do Estado-Maior Misto indicou que os Estados Unidos são favoráveis ao uso de comboios terrestres armados como meio de superar o bloqueio.

TENTARIAM FECHAR

A rejeição ocidental de quarta-feira passada à proposta soviética para tornar Berlim uma "cidade livre" fêz surgir a possibilidade de que os alemães orientais pudessem tentar fechar os caminhos que conduzem a Berlim.

Um alto chefe da Fôrça Aérea revelou que durante o bloqueio de 1948 os soviéticos possuíam considerável equipamento para

Conclui na pág. 6 do 2.º Cad.

Rockefeller tomou posse: Governador

Albany (Nova Iorque), 2 (UPI) — O Governador Nélson Rockefeller iniciou hoje a elaboração de vasto programa legislativo, destinado a acabar com o desperdício e a ineficiência no govêrno estadual. Rockefeller pretende submeter êsse programa ao Legislativo estadual, quando êste voltar a reunir-se na próxima quarta-feira.

Em seu discurso de posse, o governador recém-eleito disse que "precisamos ser ordeiros, responsáveis e eficientes em nossos processos governamentais. Precisamos pôr em ordem a situação fiscal do Estado.

Rockefeller anunciou ainda que seu govêrno será "conservador, liberal e progressista".

Gettysburg (Pensilvânia), 2 (U P I) — Os dirigentes da URSS, Kruschev e Voroshilov, dirigiram mensagem de Ano Bom ao Presidente Eisenhower, pedindo o fim da guerra fria. E o Presidente imediatamente convidou-os a demonstrarem seu desejo de convivência pacífica solucionando a crise de Berlim.

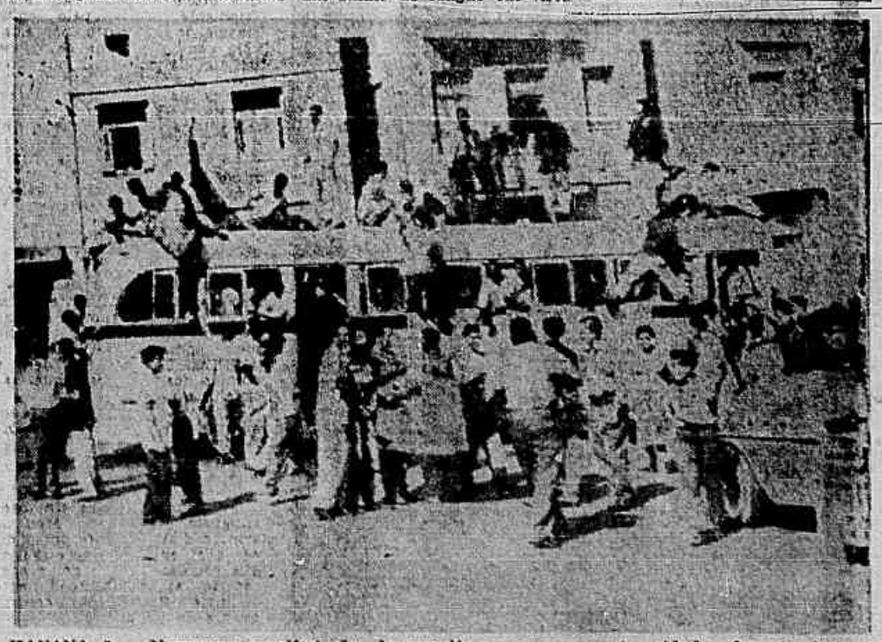

HAVANA, 2 — Numerosas manifestações de regozijo ocorreram nesta cidade, durante hoje e ontem, com a queda de Batista. A foto mostra a multidão, que fêz parar um ônibus, dêle se apoderando. (Radiofoto AP)

2.º CADERNO

JORNAL DO BRASIL

Rio de Janeiro — Sábado, 3 de janeiro de 1959

Ronald não deverá jogar: entra Beto

Buscando o campeonato

Célio de Barros

Os amantes dos grandes embates do popularíssimo futebol vão começar êste ano com um belo presente, como seja a partida que, hoje à noite, no colosso do Maracanã, os Clubes Vasco da Gama e Botafogo vão disputar pela terminação do Campeonato Carioca de 1958.

Realmente não deixa de ser assaz interessante que a temporada geral do futebol de 1959 comece, justamente, com um jôgo de finalistas e do quilate do noturno de hoje, onde poderá ser liquidado de vez o campeonato do ano passado. Outra característica jamais verificada nos campeonatos anteriores é a que empresta à partida de hoje, a circunstância especial de um clube, pela terceira vez consecutiva, disputar o título de campeão levando a vantagem inicial do empate, o que não deixa de ser bem apreciável, tratando-se de concorrentes de fôrças equivalentes.

O C. R. Vasco da Gama chegou à penúltima etapa do campeonato com 4 pontos de vantagem sôbre seus mais próximos competidores, o Flamengo e o Botafogo. Um simples empate seria o suficiente para a conquista do campeonato, mas nem mesmo isso conseguiu, pois foi derrotado pelo alvinegro, diminuindo a diferença para 2 pontos, que o Flamengo se encarregou de eliminar no jôgo seguinte. Não se pode negar o valor tantas vêzes demonstrado pelas equipes do Botafogo e do Flamengo, mas como a do Vasco da Gama não lhes era inferior e até então um pouco mais regular, essas duas derrotas consecutivas, deixando escapar o título que parecia ganho, não deixou de causar admiração, ao mesmo tempo que proporcionou um empolgante desempate a que estão chamando de supercampeonato.

Feito o sorteio para o desempate coube ao Vasco da Gama e ao Flamengo o primeiro jôgo da necessária série de três para apurar-se o campeão. Desforrando-se das duas derrotas anteriores a equipe vascaína conseguiu sobrepujar o Flamengo nessa partida e ficar à espera do resultado do segundo embate entre o Flamengo e o Botafogo, colocado o Flamengo na incômoda situação de não poder sequer empatar, sob pena de ser logo alijado da decisão final.

O Flamengo, porém, enfrentou o Botafogo com ânimo decidido, em busca de um triunfo indispensável à sua permanência na série, embora na expectativa de um triunfo botafoguense sôbre o quadro cruzmaltino para que se verifique, novamente, um empate geral.

Finalmente o Vasco da Gama vai enfrentar hoje à noite o seu segundo competidor na corrida do campeonato e, como das outras vêzes, leva a vantagem de sagrar-se campeão com um simples empate, o que não deixa de ser valioso. Como é natural que aconteça, espera-se que os vascaínos empreguem o máximo esfôrço para que não deixe, novamente, escapar o tão cobiçado campeonato, embora tenha pela frente uma equipe do quilate da botafoguense, sem dúvida alguma das melhores que se apresentaram no corrente ano e que se preparou, convenientemente para tentar uma vitória que faria voltar a todos os três concorrentes a esperança de conseguir êsse almejado e tão difícil cartaz de campeão carioca de 1958.

Pode-se, assim, verificar a grande importância de que se reveste a partida de hoje à noite no Estádio do Maracanã.

N. Santos jogará: foi só multado

Nilton Santos foi multado em Cr$ 200,00 pelo TJD da FMF, depois de ter sido desclassificado do artigo em que foi indiciado (desrespeito ao árbitro) para o artigo 182, atitude inconveniente. A desclassificação de artigo foi pedida pelo Juiz Manuel Maia. Dois juízes votaram pela absolvição, dois pela multa de Cr$ 1.000,00 e dois pela multa de Cr$ 200,00, prevalecendo a menor punição.

Botafogo quer novo super ligeiro

No caso de vencer esta noite, o Botafogo irá propor um período menor para a disputa do novo supercampeonato. Desejam os dirigentes alvinegros fazer os três jogos em uma semana, com partidas no próximo sábado, na quarta-feira seguinte e novamente no sábado, dia 17.

VIAGEM MARCADA

O clube tem já marcada pelo empresário a data de seu embarque para a temporada pela América do Sul. Seguindo no dia 20 dêste mês, o Botafogo não poderá mesmo disputar um outro super em três semanas. De resto, acham os seus dirigentes que um período muito longo diminui o interêsse do público.

DERROTA VALE FÉRIAS

Mas se perderem o jôgo de hoje, os alvinegros entrarão imediatamente em férias. Ficarão livres durante 10 dias quando apenas tratarão do passaporte e de outras medidas concernentes à excursão.

Será, como se vê, uma espécie de compensação para a derrota. Mas, os craques preferem continuar na ativa.

Contusão de última hora preocupa João Saldanha

Uma contusão de certa gravidade no tornozelo de Ronald, criou um problema para João Saldanha, que já se preocupava com a ausência de Nilton Santos. Até ontem à noite, Ronald não tinha condições para hoje enfrentar o Vasco.

ESTREARIA BETO

Se Ronald não jogar, Pampolini voltará à sua verdadeira posição de centro-médio. Paulistinha ficará de quarto zagueiro no lugar de Santos e Beto entraria na sua média esquerda onde Pampolini tem jogado.

Essas as alterações previstas e que, pelo visto, acabarão prevalecendo, já que está sendo muito lenta a recuperação de Ronald.

JOGARA PARA O GOL

O Botafogo logo mais vai procurar decidir a partida de início. É certo, assim, que não comece o jôgo dentro do esquema de 4-3-2 que adotou nos seus últimos jogos. O sistema só seria empregado depois do "team" conseguir vantagem no placarde.

Garrincha, com isso, voltaria a ser extrema direita e por cima de Dario (ou Coronel) tentaria construir a vitória do Botafogo.

Apesar dos desfalques, os alvinegros estão confiantes e acreditam que contarão com uma vantagem: a parada de 15 dias dos vascaínos.

Pela terceira vez Vasco só precisa empatar: mas Botafogo pode atrapalhar

de Arthur Parahyba

O Vasco da Gama entrará em campo, pela terceira vez, no Campeonato Carioca de Futebol de 1958 necessitando, só de um empate para ganhar o título. O Botafogo, continuará dependendo exclusivamente de uma vitória, para ter o direito de lutar ainda pelo título, num outro super que será eliminatório.

Os jogadores do Vasco, apesar de lamentarem tantas chances e oportunidades perdidas, estão calmos. Ao que tudo indica, o mesmo "team" que venceu o Flamengo entrará em campo. Apenas Coronel estará dependente de um exame final, hoje, em São Januário, depois das 16 horas, para saber se poderá jogar contra o Botafogo. Este passou por momentos de nervosismo no início da semana, com o caso de Santos, porém, com o passar dos dias tudo voltou ao normal, nem a ameaça de suspensão de Santos, nem a derrota frente ao Flamengo (produto de atuação de nível baixo do Botafogo), serviram para quebrar o ânimo e o estímulo de conseguir mais uma chance.

ARMA DE REPOUSO

Pela primeira vez neste campeonato o Vasco fugiu à sua norma de treinamento e de concentração. A primeira pelas férias forçadas, pelo Natal e pela semana sem compromisso. Para que os jogadores não sentissem

(Conclui na página 3)

GRANDE DÚVIDA

Até ontem à noite, Ronald não tinha condições para jogar contra o Vasco. Mas hoje pode reagir e ainda ser escalado

GRADIM ESCLARECE GRADIM: DIDI AINDA TEM BOM JÔGO

— Desejo que os admiradores de Didi — e eu sou um dêles — não tomem nem traduzam ao pé da letra o que êle declarou ao JORNAL DO BRASIL — disse o técnico Gradim, explicando a declaração de que "o futebol de Didi está acabado".

O técnico do Vasco informou que "deve ter havido um mal entendido do repórter, talvez pela distância a que se achava de mim, quando comentei, com meu filho, uma jogada de Didi, na partida com o Flamengo".

TELEFONEMA

Disse também que o próprio JORNAL DO BRASIL se propôs a esclarecer a situação, mas "eu não quis porque não iria desmentir um repórter que, honestamente, procurou dar uma informação. Enganos são comuns e naturais".

— Pretendia — continua Gradim — dar um telefonema ao Didi, esclarecendo o que houve, o que não deixaria mal nem o repórter, nem a mim. Se não o fiz, foi só porque estamos na semana do jôgo Vasco e Botafogo e isso poderia, vindo a público, ser mal interpretado. Principalmente para o Didi, se perde o Botafogo.

Concluindo, Gradim disse:

— Quanto à opinião que tenho sôbre Didi e seu futebol, o JORNAL DO BRASIL tem, por escrito. Êle está no selecionado carioca do ano que escalei.

QUER SER "JOÃO"

Coronel ainda não sabe se vai jogar ou não. Se depender dêle, diz que esta noite estará enfrentando Garrincha

RUMO AO TÍTULO

Para Belini, ter vontade de vencer fora do campo não ganha jôgo

VASCO: NINGUÉM DIZ MAS TODOS MOSTRAM QUE O CAMINHO É VITÓRIA

Os jogadores do Vasco, em Bom Clima, no Promenade Hotel, concluem hoje os preparativos, para o jôgo de logo mais à noite, contra o Botafogo. Mesmo sendo uma partida que pode decidir para o título de campeão carioca de futebol, em 1958, bastando para isso um empate, não lhes quebrou o ânimo, nem lhes criou nervosismo ou mêdo.

No semblante dos craques, nota-se grande disposição, porém em sua fala, nota-se algo mais claro, mais significativo: todos estão saturados, desejando um período de férias tranqüilas, sem pensar em jôgo.

O INSTINTO FALA

— Eu disse ao JORNAL DO BRASIL e li em seu jornal, que eu não receberia o bicho de vitória, contra o Flamengo. E de fato não recebi, porque o meu sexto sentido me dizia que eu deveria receber os dois juntos. Êste é o meu ponto-de-vista sôbre a partida. Preciso dizer mais alguma coisa? — falou Pinga ontem, no Promenade Hotel.

NINGUÉM GANHA POR VONTADE

— Ninguém ganha jôgo, pela vontade de ganhar, especialmente determinado jôgo. Os que dizem assim, não falam friamente, falam pelo entusiasmo do momento, por estarem com desejo de se vingar de alguma coisa. O que digo provo pelo simples fato dos Diretores de clube, não darem a menor importância a isso. Se analisado bem, quem diz que vai ganhar o próximo jôgo e perdeu o último, está dizendo que perdeu porque quis. Ninguém, nenhum jogador, perde jôgo por vontade — disse Belini.

ESTOU SATISFEITO

— Eu estava bem físico, técnica e psicològicamente. Um jornal publicou uma seleção dos melhores e não incluiu meu nome. Mas quando o JORNAL DO BRASIL deu a opinião dos técnicos, fiquei satisfeito e radiante.

Espero hoje, dar alegria aos que me indicaram — disse Orlando, centromédio.

É A CHANCE

— Não dou palpite em jôgo. Ninguém pode dar. Meu tio sempre disse isso. O posso dizer que tenho a impressão de que vou fazer outro gol e agora não vai haver impedimento — disse Robertinho, centroavante do Vasco.

GOSTOU MUITO

— Não sou de dar opinião sôbre jôgo, porém posso informar que estou radiante com meus companheiros. Êles estão alegres e brincalhões. Acredito que êles nem pensam na partida. Puseram apelido em todo mundo aqui do Hotel. Um ligeiro traço fisionômico como pessoa conhecida e lá vem apelido. Isso indica que estão muito bem e eu mais ainda — disse Paulinho.

SOU RESERVA MESMO

— Eu não jogo. Coronel é homem de fibra e quando êle diz que joga, joga mesmo. Estou fazendo meu fim de semana aqui. Quem vai jogar é o Coronel. Porém treinei muito, mas, sei que o môço é muito forte — disse Dario.

Brasil vence Canadá

Miami, Beach (Flórida), 2 (F. P.) — O Brasil, a Venezuela, Estados Unidos e Chile, disputarão sábado as semifinais do torneio de tênis júnior, por equipes, de Orange Bowl, em Miami Beach.

O Brasil, que tinha eliminado a Costa Rica na véspera, derrotou hoje o Canadá por 3 vitórias a zero. Os Estados Unidos disputavam seus primeiros jogos hoje. Derrotaram a Colômbia, vencedora do México ontem por 3/0, enquanto que a Venezuela eliminava o Peru por 2/1, e o Chile, vencedor da Argentina na quinta-feira, se qualificava hoje às custas de Cuba, derrotada por 3/0.

Eis os resultados dos encontros disputados hoje:

Brasil venceu o Canadá por 3/0. Simples, Ronnie Barnes (Rio de Janeiro) bateu [illegible] Carpenter (Montreal), por 6/2 e 6/3. Edison Mandarino (Rio de Janeiro) venceu Harry Fauquier (Toronto), por 6/2 e 6/0. Duplas, Barnes e Mandarino, venceram Carpenter e Fauquier, por 7/5 e 6/3.

Brasileiros outra vez concentrados: basquete

Recomeçou ontem, em Volta Redonda, a concentração dos atletas brasileiros que seguirão no próximo dia 6 para o Chile, a fim de disputar o III Campeonato Mundial Masculino de Basquetebol. Como se sabe, os jogadores foram licenciados pela Confederação, para que pudessem passar as festas de fim de ano junto aos seus familiares.

Dia 5, segunda-feira, todos os integrantes da representação nacional virão para o Rio, a fim de aguardar o momento do embarque. O regresso deverá ocorrer na parte da tarde, pois, pela manhã, o técnico Kanela pretende realizar um treino individual no "Ginásio do Trabalhador".

CONTRA O FLUMINENSE

Até às últimas horas de ontem, os dirigentes da CBD estavam tentando ajustar um jôgo-treino contra o Fluminense na véspera do embarque. O exercício, caso se confirme, será efetivado no ginásio das Laranjeiras, desde que os jogadores nacionais deverão ficar alojados no Hotel Paissandu.

VIAJOU MORIAH

O Sr. Moriah Silva — Vice-Presidente de interêsses técnicos da Confederação e chefe da delegação brasileira — viajou ontem à noite (22 horas), com destino a Volta Redonda, a fim de ultimar detalhes referentes ao embarque dos atletas nacionais para Santiago.

CONFIRMADO O EMBARQUE

Também está confirmado, para segunda-feira, o embarque da delegação carioca, que participará do XI Campeonato Feminino Brasileiro de Basquetebol, programado para Natal. A representação metropolitana viajará em avião da Cruzeiro do Sul, que deixará o Aeroporto Santos Dumont às 7 horas. Entretanto, a FMB recomenda a todos os integrantes da delegação, que estejam no local do embarque às 6,15 horas, para providenciar a acomodação de bagagem.

SEGUEM HOJE

Antecipando-se à delegação, seguirão, hoje, pela manhã, os Srs. Carlos Dias e Roberto Moreira Garcez. O primeiro, na qualidade de Diretor-Técnico da CBD, supervisionará o certame, enquanto o segundo será Delegado da Federação Metropolitana junto ao Congresso.

IRÃO AS PAULISTAS

Está quase confirmada a ida da delegação paulista ao Brasileiro Feminino. Ao que tudo indica, a FPE contornou suas dificuldades financeiras e as bicampeãs brasileiras estarão presentes. Vale ressaltar que São Paulo não ganhou apenas um, dos dez certames nacionais já efetuados.

TREINARAM ONTEM

Dentro dos preparativos para intervir no Campeonato Brasileiro, as jogadoras cariocas voltaram a se exercitar ontem à noite (19 horas), na quadra do Botafogo (Mourisco), sob a direção de Charles Borer. Ainda não está confirmada a presença na delegação da atleta Eugênia (Botafogo), que não desfruta de perfeitas condições físicas. Caso Eugênia não possa viajar, será convocada Dinimar (Olaria).

TREINAM AS PARANAENSES

Curitiba, (SP — JB) — A seleção paranaense que deverá disputar o certame brasileiro feminino de basquetebol, em Natal, continua em adiantados preparativos, para fazer boa figura naquela competição. Assim é que o treinador encarregado do treinamento, Almir de Almeida, convocou as melhores jogadoras do Paraná, na modalidade, e que são as seguintes: Ingeborg, Nenassê, Lauri, Terezinha, Ivanira, Nadir, Irma, Dirce e Iára. Exercícios intensivos vem sendo efetivados, contra equipes categorizadas da capital e do interior.

DELEGAÇÃO AMERICANA

Nova Iorque, 2 (FP) — Foi divulgada hoje a lista dos jogadores norte-americanos selecionados para representarem os Estados Unidos no Campeonato Mundial de Basquetebol em Santiago.

A lista compreende 13 basquetebolistas dos mais famosos do esporte americano. O mais "baixo" é Henry D'Antônio, que tem 1 metro e 78, e que também é o mais magro da equipe, pois pesa sòmente 68 quilos. Os mais altos são James Soshim e Henry MacDonald, cada um com 1 metro e 98. O mais gordo é Robert Dodgen, que com 1 metro e 77 tem 100 quilos de pêso.

O diretor da equipe é o Coronel Ralph Stevenson, da Aviação Militar. O treinador é Charles "Buzz" Bennett, Diretor Esportivo da Base Aérea de Abdrews, nas costas do Estado de Washington. O representante da A. A. U., junto à equipe é Louis Wilkie.

Gualter Gama apitará

Escolhido por sorteio, Gualter Gama de Castro será o juiz do jôgo desta noite entre Vasco e Botafogo. Os auxiliares serão Cícero Pereira Júnior e Jorge Lemos. Para o sorteio o Vasco da Gama vetou o nome de dois juízes — Airton Vieira de Morais e Válter Alves — e o Botafogo de outros tantos — Amilcar Ferreira e Alberto da Gama Malcher.

Os vestiários foram escolhidos de comum acôrdo, ficando o Vasco com o da direita da Tribuna de Honra, e o Botafogo, conseqüentemente, com o da esquerda, que no dizer de certos dirigentes "dá asar".

A preliminar será feita entre as equipes do Centro Israelita Brasileiro e da Escola de Medicina e Cirurgia.

IATISMO

"Procelária" foi último brasileiro a seguir

Deixando o Rio no dia 1.º, "Procelária", de Fernando Pimentel Duarte, foi o último iate nacional a seguir para a Argentina onde aguardará a saída da V Regata Buenos Aires-Rio.

Seu Comandante disse ao JORNAL DO BRASIL que deverá fazer viagem direta à Buenos Aires, não estando fora das suas cogitações, no entanto, uma parada em Montevidéu, caso haja tempo.

VAMOS BEM

O comandante do "Procelária", Fernando Pimentel Duarte, pouco antes de seguir viagem assim falou ao JORNAL DO BRASIL:

— Como das vêzes anteriores, nossa representação está bem preparada para a regata. Acredito que possamos obter boas colocações no tempo corrigido. Sôbre o "Procelária", particularmente, posso dizer que vamos decididos a enfrentar o que tivermos pela próa, seja adversário ou o próprio mar. Nossa tripulação está completa e conhecemo-nos muito bem uns aos outros. Sempre corremos juntos em outras ocasiões e sabemos como fazer o "Procelária" render ao máximo. Só pedimos uma coisa, concluiu Pimentel Duarte: que o fator chance, importantíssimo numa competição dêste gênero, não nos deixe de favorecer.

COMO É

O iate de Fernando Pimentel Duarte é um barco da classe Brasil, desenho dos famosos arquitetos navais Sparkman & Stephens. São barcos ligeiros nos ventos fracos e com rendimento altamente satisfatório em condições duras de vento e mar.

O índice médio de rendimento apresentado pelos "brasis" tem levado esta classe a marcar vitoriosamente sua presença na maioria das regatas nacionais e, em competições internacionais, teve seu ponto alto na Buenos Aires-Rio de 1953 quando, por intermédio de Cairu e Mistral, obteve a primeira e segunda colocações no tempo corrigido.

"Procelária" é talvez o melhor classe Brasil da nossa flotilha, muito bem aparelhado e tripulado por iatistas veteranos e conhecedores profundos do "metier". Seu comandante tomou parte em tôdas as regatas B. A.-Rio já disputadas, inicialmente com o "Vendaval" e em 1956 com o "Procelária", obtendo nesta ocasião o 5.º lugar no corrigido. Foi uma boa colocação, já que naquela regata as condições do tempo não favoreceram os iates do porte do "Procelária".

Em nossos círculos veleiros o iate de Pimentel Duarte é apontado como um dos nossos mais bem categorizados defensores, no tempo corrigido, na prova que terá início no próximo dia 18.

TRIPULAÇÃO

O "Procelária" correrá a B. A.-Rio com a seguinte tripulação: Comte. — Fernando Pimentel Duarte. Imediato — Vitor Demaison. Tripulantes - Jean Robert Maligo, Reimar Cavalcanti, Luís Figueira Barbosa, Fernando Magalhães e Luís Farias.

O barco, segundo nos revelou seu comandante, deverá fazer viagem direta para Buenos Aires. Caso no entanto cheguem na altura de Montevidéu antes do dia 10, farão uma parada para descanso e no dia seguinte continuarão a viagem.

Paulinho com passe livre

O Tribunal de Justiça Desportiva concedeu passe livre ao jogador Paulinho, do Canto do Rio, que havia recorrido reclamando não receber seus ordenados há vários meses. Para receber, no entanto, Paulinho terá que recorrer à Justiça de Trabalho.

Casados e solteiros empataram

Os Solteiros conseguiram empatar com os Casados, depois de vários anos de derrotas. Os dois "teams" são da Rua Manuel Machado, em Vaz Lôbo e a partida terminou com o placar de 3x3, que os Solteiros consideraram uma vitória, pois terminaram o primeiro tempo perdendo de 2x0.

PREPARATIVOS

Fernando Pimentel Duarte, auxiliado por tripulantes, quando acondicionava mantimentos a bordo do Procelária

BOLONHA INFORMA

1.º páreo — Gostamos de ARACIA que vai de Rigoni. IMARI é sua grande rival. Vão correr bem ROYAL FILLY, IGNI e SEA MEW.

2.º páreo — HAGEN é a fôrça mesmo na pesada onde corre um pouco menos. EAGLE SON seguiu em forma e é seu grande rival. Reparem o "canter" de PAI TIAGO. Estando firme no "canter" pode chegar colocado pois corria em turma mais forte. É o ex-SEAMASTER. Tem um carretão de milha em 111".

3.º páreo — MARTINEZ é a indicação do retrospecto, mas CYLON vai lhe dar uma canseira pois outro dia teve corrida desfavorável. CERVANTES é um estreante bem corredor e TRUE LOVE voltou a trabalhar a contento. Dupla CYLON-MARTINEZ.

4.º páreo — CURRITA é nossa favorita pois já conhece bem a pista de areia e outro dia andou se atrasando na partida. Gostamos de RECANTA para a dupla que corre bem na areia. MIRALUA pode surpreender e há fé na ADVERTENCIA.

5.º páreo — XENIO é um ganhador iminente. Páreo difícil. PRELUDE e DIORITO são seus mais próximos rivais. Há fé novamente em DESTEMIDO.

6.º páreo — Com o aguerrimento adquirido KOH I NOOR não deve perder. PROCURADOR tem colocação na raia anormal, e outro dia andou se atrapalhando. XUE volta em turma mais fraca e há muita fé. CABO CANAVERAL e MONTEGRANDE ainda com "chance".

7.º páreo — Vamos ficar com COCHISE e NEWTON respeitando muito TIRANO e FLAUTOR. O primeiro (COCHISE) trabalhou bem. NEWTON trabalhou bem melhor que na semana anterior e TIRANO gosta de lama e só perdeu outro dia no final. Resta FLAUTOR que na areia normal ia dar nova canseira.

8.º páreo — DIAGRAMA e CURIOSA serão nossas favoritas. A primeira anda tinindo e aprontou em 35" e CURIOSA progrediu muito depois de reaparecer. USINGA seguiu em forma e tem grande "chance", restando XIRA e DUDKA como pules elevadas e viáveis.

NOSSOS PALPITES

Páreos		Duplas
1.º	ARACIA — IMARI — ROYAL FILLY	23
2.º	HAGEN — EAGLE SON — PAI TIAGO	12
3.º	CYLON — MARTINEZ — CERVANTES	14
4.º	CURRITA — RECANTA — ADVERTENCIA	13
5.º	XENIO — PRELUDE — DIORITO	14
6.º	KOH I NOOR — PROCURADOR — XUE	12
7.º	COCHISE — NEWTON — TIRANO	23
8.º	DIAGRAMA — CURIOSA — USINGA	12

CONCURSO ACUMULADO

Cr$ 161.235,00

Está acumulado para a reunião de amanhã, domingo, dia 4, o Concurso de 7 (sete) pontos, na importância de Cr$ 161.235,00. Para o Concurso dessa reunião será computado o 1.º páreo, encerrando-se 40 minutos antes da sua realização.

CABRAL: "Forma de Xênio é muito boa"

Cabral fala de Xênio com absoluta confiança:

— O potro volta bem. Com uma série de exercícios, de preferência sem oferecer espetáculos para os cronômetros...

— Podemos saber qual o último trabalho do filho da Salina?

— 1.400 metros em 92", com sobras.

— Não vai faltar?

— Está preparado para reaparecer correndo e brigando. A forma de Xênio é muito boa.

— E a raia pesada?

— Xênio não estranhará a cancha molhada. Já mostrou que sabe correr no lamaçal.

— E os adversários?

— O páreo não está muito fácil. Creio que Xênio enfrentará alguns rivais que gostam muito do barro, como, por exemplo, Destemido... Em todo caso, penso que, numa corrida sem contratempos, meu potro possa, francamente, marcar minha primeira vitória êste ano.

— Muitas esperanças para 1959?

— Se Deus quiser. Atropelei muito no final de 58 e minha posição na Taça Eficiência em segundo lugar me animou a prosseguir no meu trabalho, usando as mesmas diretrizes.

— Firme no "Stud" Peixoto de Castro?

— Pelo menos, tenho feito o possível para corresponder à confiança de meus patrões. E venho encontrando no Dr. Emílio Salgado o estímulo de que tanto necessitamos para vencer em qualquer profissão.

— Que nos dis de Ujará e Trêta?

— Prefiro a primeira. É irmã de Xênio, por sinal... Trêta ficaria mais à vontade numa raia sêca.

E Cabral abriu novamente o guarda-chuva.

— XÊNIO está preparado para reaparecer correndo e brigando — afirma ao JORNAL DO BRASIL o treinador Carlos Cabral

URUPANAN atropelou firme e ganhou melhor prova

Sete páreos, em pista de areia leve, foram disputados na tarde da última quinta-feira no Hipódromo da Gávea, como início da chamada temporada de verão. Na carreira de dotação mais elevada, assistimos a uma vitória fácil de URUPANAN conduzida pelo bridão E. Castillo. Deixou afastado o cavalo BERTOLDO que atropelou tardiamente, após um percurso inicial não muito favorável.

Eis os resultados completos das competições:

1.º PAREO — 1.400 metros — Pista: A. L. Prêmios: Cr$ 50.000,00; Cr$ 15.000,00; Cr$ 10.000,00; Cr$ 5.000,00 — Record: 84"4/5 Urge).

	kg
1.º Minopigro, H. Vasconc.	58
2.º Tétis, J. Graça	54
3.º Jaranil, J. Ramos	54
4.º Loranga, R. Urbina	58

Não correram: Ojávão, Ichang, Marataises e Swing.

Diferenças: 3/4 de corpo e 2 1/2 corpo. Tempo: 91"2/5. Vencedor: (5) 22,0. Dupla: (13) 80,00. Movimento do páreo: Cr$ 1.848.710,00.

MINOPRIGO: M. C. 7 anos. São Paulo. Por: Minotauro e Pigra. — Proprietário: José Roberto Tarante. Treinador: Ennes Cardoso. Criador: Nuvaldo Lódi.

2.º PAREO — 1.400 metros — Pista: A. L. Prêmios: Cr$ 60.000,00; Cr$ 18.000,00; Cr$ 12.000,00; Cr$ 6.000,00. (Record: 84"4/5 Urge).

	kg
1.º Jimpa, R. Urbina	56
2.º Tia Poliana, D. Moreira	60
3.º Ataíla, M. Henrique	60
4.º Prosa, Jos. Baffica	56
5.º Estampilha, I. Sousa, ap.	56/53
6.º Insígnia, D. Moreno	56

Diferenças: vários corpos e vários corpos. Tempo: 89"4/5. Vencedor: (4) 140,00. Dupla: (13) 37,00. "Placés": (4) 70,00 e (1) 16,00. Movimento do páreo: Cr$ 2.865.380,00.

JIMPA: F. C. 5 anos. S. Paulo. Por: Maquimalt e Modesta. Proprietário: Stud Estrêla Azul. Treinador: Edgard M. Oliveira. Criador: Dante Marchioné.

3.º PAREO — 1.200 metros — Pista: A. L. Prêmios: Cr$ 60.000,00; Cr$ 18.000,00; Cr$ 12.000,00; Cr$ 6.000,00. (Record: 72"2/5 — L'Amiral e Zuzuca)

	kg
1.º Protetor, A. Portilho	56
2.º Sea Venom, J. Silva	54
3.º Sigfrid, P. Tavares	56
4.º Hadrus, H. Vasconcelos	56
5.º Jauno, J. Baffica	54
6.º Formigão, L. E. Castro	56

Diferenças: 1 corpo e 3/4 de corpo. Tempo: 77"2/5. Vencedor: (5) 36,00. Dupla: (34) 81,00. "Placés": (5) 18,00 e (4) 49,00. Movimento do páreo: Cr$ 2.723.710,00.

PROTETOR: M. T. 4 anos — D. Federal. Por: Admiral's Yarn e Cuyabana. Proprietário: Ada de Assunção Ferreira. Treinador: Nelson Gomes. Criador: Remonta do Exército.

4.º PAREO — 1.900 metros — Pista: A. L. Prêmios: Cr$ 60.000,00; Cr$ 18.000,00; Cr$ 12.000,00; Cr$ 6.000,00. (Record: 118"4/5 — Zorro)

	kg
1.º Moderno, A. Nahid	52
2.º Sea Prince, J. Ramos	52
3.º Guilière, J. Silva	60
4.º Paisão, J. Baffica	52
5.º Haralém, I. Sousa, ap.	60/57
6.º Tafui, D. Moreno	58

Diferenças: 1 corpo e vários corpos. Tempo: 124". Vencedor: (3) 36,00. Dupla: (34) 44,00. "Placés": (3) 13,00 e (6) 22,00. Movimento do páreo: Cr$ 3.307.310,00.

MODERNO: M. A. 6 anos. São Paulo. Por: Darwin e Old Fashion. Proprietário: Sérgio Brito de Oliveira. Treinador: Afonso de Sousa. Criador: Irmãos Assunção.

5.º PAREO — 1.500 metros — Pista: A. L. Prêmios: Cr$ 70.000,00; Cr$ 21.000,00; Cr$ 14.000,00; Cr$ 7.000,00. (Record: 91"4/5 — Tirafogo).

	kg
1.º Urupanan, E. Castillo	54
2.º Bertholdo, A. Santos	56
3.º Donatrice, I. Sousa, ap.	54/51
4.º Tululah, J. Ramos	54
5.º Gigante, J. G. S. ap.	56/53
6.º Febo, A. Leite, ap.	56/53
7.º Boy, J. Barros	56
8.º Damar, H. Lima, ap.	54/52

Não correram: Boy, Don Flavito e Veuve Clicquot.

Diferenças: 2 1/2 corpos e 1 1/2 corpo. Tempo: 97"2/5. Vencedor: (1) 27,00. Dupla: (13 32,00. "Placés": (1) 16,00 e (4) 16,00. Movimento do páreo: Cr$ 3.533.900,00.

URUPANAN: F. A. 4 anos. São Paulo. Por: Estralero e Jurupanan. Proprietário: Roberto Alves de Almeida. Treinador: Moacir Cangajo. Criador: Roberto Alves de Almeida.

6.º PAREO — 1.400 metros — Pista: A. L. Prêmios: Cr$ [illegible]; Cr$ 18.000,00; Cr$ 12.000,00; Cr$ 6.000,00; Cr$ 3.000,00 — (Record: 84" 4/5 — Urge).

	kg
1.º Souvenir, J. [illegible]	[illegible]
2.º Jangadi, L. Dias	[illegible]
3.º Tristão, L. Rigoni	60
4.º Olivus, J. Carlindo	60
5.º Cachito, E. Castillo	60
6.º Hurok, M. Coutinho	56
7.º Sirpenos, J. Martins	60
8.º Arpagone, I. Sousa, ap.	60/57
9.º Boliche, J. Silva	60
10.º Smalah, M. Henrique	56

Não correram: Itapagé e Pacão.

Diferenças: 3/4 de corpo e 2 1/2 corpo. Tempo: 88"4/5. Vencedor: (11) 62,00. Dupla: (24) 60,00. "Placés": (11) 18,00, (4) 13,00 e 7) 14,00 Movimento do páreo: Cr$ ..... 4.589.660,00.

SOUVENIR: M. C. 5 anos. São Paulo. Por: High Sheriff e Inquieta. Proprietário: "Stud" Quati. — Treinador: Francisco Madureno. Criador: Haras São José e Exp.

7.º PAREO — 1.500 metros — Pista: A. L. Prêmios: Cr$ 50.000,00; Cr$ 15.000,00; Cr$ 10.000,00; Cr$ 5.000,00; Cr$ 2.500,00 — (Record: 91"4/5 — Tirafogo).

	kg
1.º Cristal, L. Rigoni	58
2.º Herstal, I. Sousa, ap.	54/51
3.º T. the Second, [illegible]	[illegible]
4.º Blondel, A. Santos	[illegible]
5.º Canto Lindo, A. Portilho	54
6.º Lapissera, J. Silva	54
7.º Fair Love, H. Cunha, ap.	58/57

(Conclui na página 3)

RODA DA FORTUNA

O tiro do dia: CYLON

Melhor placé: COCHICE

Melhor dupla: 1.º — 23

Melhor dobradinha: 7.º — 11

A barbada: ARACIA

Acumulada: ARACIA HAGEN XENIO

CONVERSA DE "PADDOCK"

Luiz Reis

SUGESTÕES DE VIEIRA

O ascunie na Gávea é ameaça de crise entre os treinadores, em conseqüência do novo salário mínimo, que acarretará nove aumento no preço do trato. Alguns, pensam em cobrar 2.000 cruzeiros a, outros, aguardam uma decisão do Jóquei Clube Brasileiro, com esperanças ainda no subsídio de 1.000 cruzeiros (fórmula que, segundo a maioria, viria solucionar o grave problema que aflige a classe.

A propósito do movimento, cada vez mais intenso nos bastidores do turfe, ouvimos a palavra de João Vieira. Aliás, foi o próprio supervisor do "stud" Rocha Faria, quem nos procurou para apresentar uma sugestão, que, a seu ver, seria a mais acertada, no caso em foco. Sugere Vieira, que o Jóquei Clube, ao invés de ajuda de custo, responda por três coisas indispensáveis no trato do puro-sangue de corridas e que muito oneram os profissionais do treinamento: o ferragemento, a grama (o pasto) e a serragem, ou "cama" dos pareiheiros.

Se o Jóquei Clube fornecesse aos treinadores, ferraduras, grama e serragem, gratuitamente, julga Vieira que a situação aflitiva dos treinadores estaria resolvida.

A sugestão de João Vieira é, sob todos os aspectos, muito oportuna. Mesmo porque, o auxílio em questão, representaria ajuda muito superior a 1.000 cruzeiros. As contas de ferrador dos treinadores apresentam números elevados, como se pode verificar com o chefe dos ferradores, Sr. Louis Betrand Bouxiques. Um saco de grama por dia, totaliza seiscentos cruzeiros mensais e não se compra um saco de serragem, por menos de trinta e cinco cruzeiros.

Aqui fica, pois, registrada, a sugestão de João Vieira, para que os mentores do Jóquei Clube passem a encará-la como uma das possíveis soluções para o problema do trato.

Trabalhos de ontem

Foram registrados na manhã de hoje, os seguintes exercícios:

Zizinho, J. Portilho — 1.400 metros, em 92"2/5 200 em 14"

Ué, J. Marinho — 1.300 metros, em 84" 200 em 14"

Kumacás, C. Paranhos — 1.200 metros, em 79" 200 em 14"2/5

Narciso, O. Serra — 1.300 metros, em 86" 200 em 15"

Afortunado O. Rosalvo — 1.400 metros, em 95"2/5 200 em 13"

Orton, U. Cunha — 1.400 metros, em 90"2/5 200 em 14"2/5

Dona Magda, A. Nahid — 1.000 metros, em 66" 200 em 13"

Debosche, A. Santos — 1.400 metros, em 91" 200 em 13"2/5.

Cabochon, A. Santos — 2.040 metros, em 136" — 1.600 metros em 106" 200 em 13".

INFORMES PARA A REUNIÃO DE HOJE

1.º Páreo - 1.300 metros - Cr$ 70.000,00 - Cr$ 21.000,00 e Cr$ 14.000,00 - As 14,30 horas - Record: Tirafogo 91"4/5

ANIMAIS — JOQUEIS	St.	Kg	POSSIBILIDADES	TRATADOR	ULTIMA "PERFORMANCE"	Dist.	Tempo	Pista
1—1 Terpsicore, D. P. S.	9	56	Gostamos muito. Séria inimiga	M/Araújo	3.º para Kokia-Jane	1.300	80"1/5	G.L.
2—2 " Baconica, J. Baffica	2	56	Chance relativa. Como azarão	M/Araújo	4.º para Tunisia-Aracia	1.300	84"4/5	A.P.
3—3 Aracia, L. Rigoni	7	56	Não é difícil sua vitória. Portanto	F/Madalena	7.º para Kokia-Jane	1.300	80"1/5	G.L.
4 Loló, G. Almeida	4	56	Regular sòmente. Páreo duro	J/W/Viana	6.º para Naguette-Aracia	1.300	81"2/5	A.L.
5—4 Imari, M. Henrique	8	56	Tem possibilidades de primeira	M/Gil	3.º para Naguette-Aracia	1.300	81"3/5	A.L.
6—5 Igni, C. Dias	6	56	Aguardará melhor oportunidade	J/Lourenço	10.º para Noguette-Aracia	1.300	81"3/5	A.L.
7—6 Royal Filly, J. Tinoco	3	56	Progrediu e é azar tentador	L/Ferreira	4.º para Kokia-Jane	1.300	80"1/5	G.L.
7 Sea Mew, L. Dias	2	56	Aguardará mais ainda. Difícil	I/Morais	6.º para Kokia-Jane	1.300	80"1/5	G.L.
8 Libra, J. Marinho	1	56	Pelo que vimos nada fará aqui	J/S/Silva	10.º para Tunisia-Aracia	1.300	84"4/5	A.P.
PONTA: ARACIA			DUPLA: 23 — IMARI		PLACÉ: FILLY			

2.º Páreo - 1.300 metros - Cr$ 60.000,00 - Cr$ 18.000,00 e Cr$ 12.000,00 - As 14,55 horas - Record: Farinelli 79"2/5

1—1 Hagen, A. Portilho	6	60	Sério rival. Grande candidato	S/Amore	8.º para Mapa Mundi-Brachetto	1.200	74"1/5	G.L.
2—2 Eagle Son, M. Silva	1	58	Esperam repetir o feito. Tinindo	P/Morgado	1.º para Begerac-Cacife	1.300	81"2/5	A.M.
3—3 Cacife, Não corre	5	60	Não corre	A/Cardoso	Não corre	1.300	81"2/5	A.M.
4 Relatório, E. Castillo	3	56	Está bem e pode aparecer colocado	E/Castillo	9.º para Reyel-Skipper	1.900	121"3/5	A.L.
4—5 Ultramar, J. Martins	2	60	Não é difícil triunfar. Portanto	F/Madalena	6.º para Silurian-T. Frutti	1.400	87"	A.L.
6 Pai Tiago, M. Henri.	4	56	Regular apenas. Surprêsa aqui	W/Oliveira	6.º para Manet-Baccarat	1.400	82"1/5	A.P.
PONTA: HAGEN			DUPLA: 12 — EAGLE SON		PLACÉ: PAI TIAGO			

3.º Páreo - 1.200 metros - Cr$ 80.000,00 - Cr$ 24.000,00 e Cr$ 16.000,00 - As 15,20 horas - Record: Zuzuca 73"1/5

1—1 Martinez, C. Dias	3	55	Gostamos. Grande rival	M/Canejo	2.º para Bombardeio-Lisambo	1.000	63"1/5	A.P.
2—2 Cervantes, L. Diaz	4	55	Estreante. Capaz de se colocar	R/Carrapito	Estreante			
3—3 True Love, A. Santos	2	56	Não é difícil sua tarefa. Portanto	W/Costa	5.º para Bombardeio-Martinez	1.000	63"1/5	A.P.
4—4 Cylon, J. Marchant	1	55	Está bem e contam com triunfo	F/Schneider	7.º para Xenxem-Torié	1.400	87"2/5	A.L.
5 Limoncillo, L. E. Cat.	5	55	Surprêsa. Não acreditamos	S/Câmara	7.º para Bombardeio-Martinez	1.000	63"1/5	A.P.
PONTA: CYLON			DUPLA: 14 — MARTINEZ		PLACÉ: CERVANTES			

4.º Páreo - 1.400 metros - Cr$ 80.000,00 - Cr$ 24.000,00 e Cr$ 16.000,00 - As 15,50 horas - Record: Urge: 84"4/5 - (Betting)

1—1 Currita, J. Baffica	1	55	Merece respeito. É competidora	G/Feijó	4.º para Serena-Laika	1.000	60"2/5	G.L.
2 Agartha, G. Almeida	4	55	Difícil vencer. Páreo forte!	J/W/Viana	3.º para Flotilha-Currita	1.300	84"4/5	A.P.
3—3 Chispeada, J. Ramos	3	55	Não deve ser desprezada. Muita fé	C/Souza	3.º para Flotilha-Currita	1.300	84"4/5	A.P.
4 Lagenária, C. Dias	2	55	Nada pretenderá aqui. Aguardará	J/S/Silva	5.º para Katuaka-Recanta	1.300	83"3/5	A.P.
5—5 Recanta, H. Cunha	6	55	Na turma tem grande chance. Rival	C/Ferreira	10.º para Serena-Laika	1.000	60"2/5	G.L.
6 Libônia, F. G. Silva	5	55	Pouco fará nesta companhia	J/Coutinho	11.º para Serena-Laika	1.000	60"2/5	G.L.
7—6 Advertência, A. Nahid	7	55	Dos azares viáveis. Muita fé	A/P/Silva	5.º para Lily Rise-Lya Blanc	1.300	85"4/5	A.P.
8 Miralua, H. Cunha	8	55	Capaz de figurar. Gostamos muito	S/Morales	8.º para Serena-Laika	1.000	60"2/5	G.L.
PONTA: CURRITA			DUPLA: 13 — RECANTA		PLACÉ: ADVERTÊNCIA			

5.º Páreo - 1.300 metros - Cr$ 85.000,00 - Cr$ 25.500,00 e Cr$ 17.000,00 - As 16,20 horas - Record: Farinelli 79"2/5

1—1 Xênio, J. Marchant	7	55	Inimigo certo. Poderá vencer	C/Cabral	3.º para Cibi-Othelo	1.500	94"3/5	A.L.
2—2 Diorito, J. Marinho	3	55	Dos prováveis ganhadores. Firme	C/Reis	3.º para Ubaldo-Dollar	1.400	85"1/5	G.L.
3 M. Wonderful, J. Tin.	5	55	Não é difícil repetir. Azarão.	G/Feijó	1.º para Retruco-Procurador	1.300	83"3/5	A.P.
3—4 Platino, F. G. Silva	4	55	Melhorou bastante. Pode ser	J/Silva	4.º para J. Crier-Orenoco	1.400	89"3/5	A.P.
5 P. Negro, J. Baffica	8	55	Aos que gostam de pouli alta	J/P/Oto	11.º para J. Crier-Orenoco	1.400	89"3/5	A.P.
6—6 Prelude, D. Moreno	2	55	Esperam boa corrida. Firme	D/Ferreira	6.º para Parietal-Endiablé	1.600	97"1/5	G.L.
7 Destemido, D. P. S.	1	55	Gostamos. Serve como azarão	C/Pereira	3.º para Kisran-Dirigível	1.200	76"3/5	A.P.
PONTA: XENIO			DUPLA: 14 — PRELUDE		PLACÉ: DIORITO			

6.º Páreo - 1.400 metros - Cr$ 80.000,00 - Cr$ 24.000,00 e Cr$ [illegible] - As 16,50 horas - Record: Urge: 84"4/5 - (Betting)

1—1 Procurador, O. Ulôa	6	55	Grande candidato. Pode vencer	[illegible]	4.º para M. Wonderful-Retruco	1.300	83"3/5	A.P.
2 Montegrande, D.P.S.	4	55	Não é difícil. Correu pouco	[illegible]	3.º para M. Wonderful-Retruco	1.300	83"3/5	A.P.
3—3 Koh-I-Noor, M. Teix.	7	55	Melhorou e vai figurar bem	[illegible]	2.º para M. Wonderful-Retruco	1.300	83"3/5	A.P.
" Kalambur, M. Henr.	5	55	Reforço é nada mais. Perigoso	[illegible]	8.º para M. Wonderful-Retruco	1.300	83"3/5	A.P.
4—4 C. Canaveral, L. Rig.	10	56	Dos grandes azares da [illegible]	[illegible]	4.º para Giram-Ranchipur	1.000	[illegible]	G.L.
5 Durazinho, E. Castillo	3	55	Correu muito. Capaz de se colocar	E/Castillo	3.º para Giram-Ranchipur	1.000	[illegible]	G.L.
5 Tunquelen, Nicley.	2	55	Não cremos absolutamente	[illegible]	10.º para M. Wonderful-Retruco	1.300	83"3/5	A.P.
6—7 Xué, A. Dornelles	9	55	Ligeiro e tem possibilidade	H/Silva	1.º para Canzoniere-Diorito	1.300	84"3/5	A.P.
9 Nilo Azul, J. Graça	8	55	Poderá chegar colocado. Chance	M/Ferreira	4.º para Rififi-Retruco	1.600	99"3/5	G.L.
9 Mocinho, J. Silva	1	55	Não gostamos. Pouco fará aqui	F/J/Silva	2.º para Gong-Oversay	1.500	85"2/5	A.L.
PONTA: KOH-I-NOOR			DUPLA: 12 — PROCURADOR		PLACÉ: XUE			

7.º Páreo - 1.400 metros - Cr$ 70.000,00 - Cr$ 21.000,00 e Cr$ 14.000,00 - As 17,10 horas - Record: Urge: 84"4/5 - (Betting)

1—1 Tirano, O. Ulôa	11	58	Grande rival. Seguiu em forma	R/Pereira	7.º para Pernot-Snowfall	1.400	87"	A.L.
2 Velho, N. Vasconc.	5	56	Não gostamos absolutamente	[illegible]	4.º para Mr. Bart-Aljou	1.900	122"4/5	A.P.
3 Rabbi, J. Tinoco	9	56	Aguardará um pouco. Páreo forte	[illegible]	5.º para Pernot-Villa	1.500	116"	A.P.
4—4 Cochise, M. Silva	10	56	Inimigo temível. Pode triunfar	[illegible]	3.º para Narciasus-M. Bagé	1.500	96"4/5	A.U.
5 Guanandi, D. Moreno	1	56	Corre muito na areia. Cuidado	[illegible]	7.º para Pernot-Tirano	1.400	87"	A.L.
6 Montefiel, C. Dias	2	55	Não gostamos. Pouco provável	[illegible]	4.º para Snowfall-Cocal	1.400	87"	A.P.
5—7 Newton, L. Rigoni	6	56	Esperam ampla reabilitação. [illegible]	[illegible]	5.º para Kezinho-Villa	1.200	70"	A.L.
8 Verbery, J. Silva	3	56	Regular somente. Não [illegible]	[illegible]	4.º para Pernot-Villa	1.800	116"	A.P.
9 Vig. H. Cunha	8	56	Difícil também. Perdeu muito	[illegible]	6.º para Flautor-Cocal	1.300	84"2/5	A.L.
8-10 Flautor, M. Henr.	7	56	Sua forma é ótima. Tem chance	[illegible]	3.º para Cocal-Cumplice	1.900	94"3/5	A.L.
11 Chaco, A. Santos	6	55	Azarão viável. Poderá se colocar	[illegible]	2.º para Macon-Colgny	1.800	97"3/5	G.L.
12 Kaiser, U. Cunha	12	56	Ligeiro é mais nada. Perigoso	[illegible]	4.º para Pernot-Tirano	1.400	87"	A.L.
" Contaminal, B. Alves	12	56	Reforço apenas. Não [illegible]	[illegible]	5.º para Madagascar-Tenaire	1.400	83"1/5	G.M.
PONTA: COCHISE			DUPLA: 23 — NEWTON		PLACÉ: TIRANO			

8.º Páreo - 1.300 metros - Cr$ 85.000,00 - Cr$ 25.500,00 e Cr$ 17.000,00 - As 17,50 horas - Record: Farinelli 79"2/5 - (Betting)

1—1 Xira, J. Tinoco	6	55	Venderá caro a derrota. Firme	L/Ferreira	2.º para Umbauba-Kobyla	1.400	90"	A.P.
2 Curiosa, L. Rigoni	9	55	Não deve ser desprezada.	P/Marrocio	10.º para Eyesight-Usinga	1.200	75"	A.L.
3 La Tulipe, P. Labre	10	55	Ligeirinha e é capaz de figurar	C/Torres	1.º para Deruaca-Orfeana	1.000	61"	A.P.
2—4 Diagrama, M. Silva	1	55	Gostamos e na turma pode vencer	G/Pereira	3.º para Eyesight-Usinga	1.200	75"	A.L.
5 Xama, B. Alves	8	55	Placé e nada mais. Difícil	M/Araújo	7.º para Eyesight-Usinga	1.200	75"	A.L.
6 Flotilha, G. Almeida	4	55	Seguiu em grande forma	G/Ferreira	1.º para Currita-Cuirassada	1.300	84"4/5	A.P.
3—7 Usinga, O. Ulôa	12	55	Perigosa rival. Contam ganhar	R/Pereira	2.º para Eyesight-Diagrama	1.200	74"	A.L.
8 Chasc. U. Cunha	5	55	Não cremos em triunfo	S/Silva	6.º para Eyesight-Usinga	1.200	75"	A.L.
9 Oriana, N. corre	3	55	Não corre	D/Ferreira	Não corre	1.400	87"2/5	A.L.
4-10 Amoroso, J. Baffica	2	55	Vai atuar bem. Capaz de se colocar	M/Artulio	8.º para Umbauba-Xira	1.400	90"	A.P.
11 Montegi, A. Santos	7	55	Placé e nada mais. Difícil	H/Silva	3.º para Eyesight-Usinga	1.200	75"	A.L.
12 Dudka, H. Vasconc.	11	55	Chance regular. Surprêsa	A/Morales	4.º para Eyesight-Usinga	1.200	75"	A.L.
PONTA: DIAGRAMA			DUPLA: 12 — CURIOSA		PLACÉ: USINGA			

XÊNIO, bem: 35" 2/5 (reta da Lagoa) nos 600

Na manhã da última quinta-feira, foram anotados os aprontos dos animais anotados na reunião de hoje. Na areia leve, eis as marcas anotadas pela reportagem:

1.º PAREO

Imari, M. Henrique — 700 metros em 45".

Igni, C. Dias — 360 metros em 22".

Libra, J. Marinho — 700 metros em 46" 3/5.

2.º PAREO

Hagen, A. Portilho — 600 metros em 36" 1/5.

Relatório, E. Castillo — 700 metros em 43" 4/5.

Ultramar, J. Martins — 700 metros em 44".

3.º PAREO

Martinez, C. Dias — 360 metros em 22" 3/5.

True Love, A. Santos — 600 metros em 38".

4.º PAREO

Chispeada, J. Ramos — 600 metros em 36" 4/5.

Lagenária, C. Dias — 600 metros em 36" 3/5.

Recanta, U. Cunha — 360 metros em 22" 2/5.

Advertência, A. Nahid — 600 metros em 40".

Miralua, H. Cunha — 600 metros em 40".

5.º PAREO

Xênio, J. Marchant — 600 metros em 35" 2/5 — Reta oposta.

Mister Wonderfull, J. Tinoco — 700 metros em 43" 2/5.

Platino, F. G. Silva — 600 metros em 36" 3/5.

Prelude, D. Moreno — 360 metros em 22".

6.º PAREO

Procurador, O. Ulôa — 600 metros em 37".

Koh-I-Noor, M. Teixeira — 600 metros em 37" 2/5.

Durazinho, E. Castillo — 700 metros em 44" 2/5.

Tunquelen, M. Nicievlak — 600 metros em 37" 3/5.

Mocinho, J. Silva — 600 metros em 39" 1/5.

7.º PAREO

Tirano, O. Ulôa — 600 metros em 37" 2/5.

Cochise, M. Silva — 700 metros em 44" 2/5.

Guanandi, D. Moreno — 600 metros em 36".

Newton, L. Rigoni — 700 metros em 43" 1/5.

Vig. H. Cunha — 700 metros em 42".

Flautor, M. Henrique — 700 metros em 43".

Chaco, A. Santos — 600 metros em 38" 2/5.

8.º PAREO

Xira, J. Tinoco — 600 metros em 37" 3/5.

Curiosa, L. Rigoni — 600 metros em 36" 2/5.

Diagrama, M. Silva — 600 metros em 35" 2/5.

Flotilha, G. Almeida — 600 metros em 36".

Usinga, O. Ulôa — 600 metros em 37" 2/5.

1.º PAREO

Bola Sportsman, U. Cunha — 600 metros em 43".

Sestrosa, M. Silva — 700 metros em 49" 2/5.

Fair Love, C. Dias — 700 metros em 45".

Arancina, J. Graça — 360 metros em 22" 2/5.

2.º PAREO

Consahtine, A. Santos — 600 metros em 38".

Kitó, F. G. Silva — 600 metros em 37" 4/5.

3.º PAREO

Tutti Frutti, E. Castillo — 600 metros em 31".

Linkoping, I. Sousa — 700 metros em 43" 2/5.

Beiruth, M. Silva — 800 metros em 53".

Beau Geste, U. Cunha — 700 metros em 43" 1/5.

4.º PAREO

Nioiay, U. Cunha — 700 metros em 44" 2/5.

Gerebalta, J. Ramos — 700 metros em 46".

Kekana, J. Portilho — 700 metros em 46" 3/5.

Jabonina, J. G. Silva — 700 metros em 45".

Défica, M. Henrique — 800 metros em 51".

Dersie, M. Henrique — 600 metros em 40".

Cirkette, M. Silva — 600 metros em 39".

5.º PAREO

Drosera, M. Silva — 600 metros em 38".

Olema, J. Portilho — 600 metros em 37".

Urutuba, B. Alves — 600 metros em 40".

Dacne, A. Santos — 600 metros em 39" 3/5.

Orima, M. Henrique — 600 metros em 36" 4/5.

Bomarsula, J. Carlindo — 360 metros em 22" 2/5.

Bomardita, D. Moreira — 600 metros em 35" 2/5.

6.º PAREO

Gualina, C. Paranhos — 800 metros em 51" 3/5.

Peregrina, J. Baffica — 800 metros em 49" 1/5.

Zezé, J. Tinoco — 800 metros em 49".

Tia Mimi, W. Andrade — 700 metros em 43" 2/5.

Treta, I. Sousa — 600 metros em 36" 3/5.

Guaia de Madrid, C. Dias — 800 metros em 50".

Dianella, A. Santos — 800 metros em 52" 2/5.

Cantarelle, M. Silva — 700 metros em 45".

7.º PAREO

Clume, M. Silva — 600 metros em 40".

Tiger, I. Sousa — 700 metros em 44" 1/5.

Caiboaté, D. Moreira — 600 metros em 38" 1/5.

Avilar, L. Rigoni — 700 metros em 45".

Don Flavito, M. Henrique — 700 metros em 42" — Reta oposta.

Kerosin, H. Vasconcelos — 800 metros em 50" 2/5.

Nice Boy, U. Cunha — 700 metros em 44" 2/5.

Gerdes, J. G. Silva — 600 metros em 37".

Programas Gávea:

SEM PASSAPORTES EMBARCOU O AMÉRICA PARA ARGENTINA

Como os seus passaportes não ficaram prontos para o dia do embarque, ontem, os jogadores do América seguiram sem êles para a Argentina, mas com uma permissão do Consulado. Esta concessão é um caso especial, pois dentro de dois dias os passaportes terão que ser remetido para Buenos Aires.

O América deverá estrear amanhã, quando enfrentará o River Plate, um dos mais fortes quadros de Buenos Aires e que foi a base do selecionado argentino que disputou a Copa do Mundo.

FALA YUSTRICH

— Espero, que neste giro, possamos cada vez mais enaltecer o nome esportivo do Brasil. Os jogadores estão bem treinados e tenho a certeza de que não decepcionaremos a nossa torcida, em particular, e a brasileira, em geral — disse o técnico Yustrich ao JORNAL DO BRASIL, enquanto esperava a hora do embarque no Aeroporto do Galeão.

JORGE CONTENTE

Dentro da delegação do América existem vários jogadores que pela primeira vez iam viajar para o exterior. Era o caso do zagueiro Jorge, que entre êstes era o que se mostrava mais satisfeito. Jorge, sendo soldado da Aeronáutica, teve que pedir autorização para viajar e não lhe foi fácil conseguí-la. Não escondia sua felicidade por poder embarcar.

DICK LÊMBRA POMPÉIA

Cercado por parentes e amigos, o goleiro Dick dizia que lamentava o seu colega Pompéia não poder ir, mas fará votos que na próxima, ou seja, na ida à Europa, Pompéia esteja totalmente recuperado para que possam viajar juntos.

DELEGAÇÃO E ROTEIRO

A delegação foi chefiada pelo Sr. Fábio Horta e seus integrantes eram os seguintes: médico: Dr. Enio Jorge; técnico: Yustrich; massagista: Olavo; roupeiro: Irineu; jogadores: Dick, Lúcio, Jorge, Amaro, Leônidas I, Leônidas II, Wilson Santos, Hélio, Canário, Calazans, Ilton, Valença, Antoninho, Tinoco, Ari e João Carlos.

O América enfrentará amanhã o River Plate. Nos dias 5, 7 e 8 jogará em Montevidéu, em um quadrangular com o Peñarol, Nacional e Boca Júniors. A 10 e 14 jogará em Santiago do Chile e nos dias 18, 21 e 25 de janeiro e 3 e 4 de fevereiro na Bolívia, devendo regressar após êste jôgo.

Olmedo condecorado

Lima, 2 (UPI) — O Govêrno peruano, por intermédio do Ministério da Educação, concedeu a condecoração dos Louros Esportivos ao tenista Alejandro Olmedo, por seu triunfo no torneio da Taça Davis.

Trata-se da mais alta condecoração que pode ser concedida a um esportista.

MARCHA DO TURFE

● O G. P. "Presidente do Jóquei Clube" disputado domingo último no Hipódromo do Tarumã, foi vencido pela égua IBIPORÃ uma craque local que derrotou por pequena diferença o cavalo VERDUGO. Esta foi a segunda prova da temporada clássica de verão que vem sendo patrocinada pelo Jóquei Clube do Paraná. MY KING, que havia ganho fàcilmente o G. P. "Paraná", foi terceiro longe, chegando a seguir ALPES e TIRAFOGO. O tempo assinalado para os 2.500 metros, foi de 166"4/10 numa pista não muito favorável. IBIPORÃ teve a condução de Alceu Zanin.

● Na próxima semana, dia 11 de janeiro será disputado o G. P. "Governador do Estado" em 2.400 metros e que será a terceira competição clássica da temporada.

● Ainda do Paraná nos chega a notícia de que VERDUGO acabou não sendo negociado para o "stud" Ouro Prêto pela importância de 500 mil cruzeiros. E acabou sendo derrotado por IBIPORÃ, pertencente àquela coudelaria.

● Podemos informar com segurança que na próxima têrça-feira não haverá a reunião normal no Hipódromo de Campos Elíseos, como vinha programando semanalmente o "Derby" Clube Fluminense. Desconhecemos os motivos da não organização do programa.

● A égua VEUVE CLICQUOT foi retirada do quinto páreo da reunião da última quinta-feira na Gávea, pelo Serviço de Veterinária.

● Após uma ausência curta na primeira reunião do ano, volta a montar esta tarde M. Silva o melhor de 58.

● Está esclarecido o fracasso de PROMOMBÓ na última quinta-feira. O defensor do "stud" Don Fernando, foi acometido de forte hemorragia durante o percurso do páreo em que tomou parte.

● A égua KOBYLA, anotada na prova especial de amanhã das inscritas naquela competição, foi a única que não aprontou na manhã de ontem.

● ZÉZINHO, que correu no Tarumã recentemente, tendo vencido o páreo, retornou ao Hipódromo da Gávea, ficando aos cuidados de Antônio Barbosa.

● "Rodaram" nos matinais de quinta-feira os pilôtos J. Reis e S. Barbosa. O primeiro está com suspeita de fratura na perna. S. Barbosa sofreu apenas ligeiras escoriações.

AS CHEGADAS DE QUINTA-FEIRA

1.º PÁREO — MINOPIGRO domina firme por fora TELUS. JARAZAL em terceiro, afastado

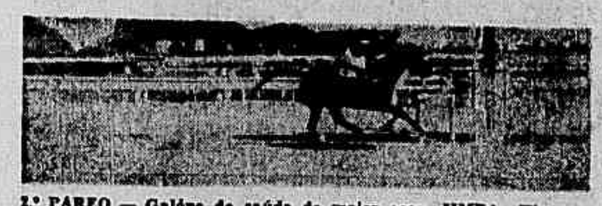

2.º PÁREO — Galôpe de saúde do maior azar, JIMBA. Tirou as as outras de foco

3.º PÁREO — PROTETOR resiste firme ao ataque de SEA VENON. HADRUS em terceiro, por dentro

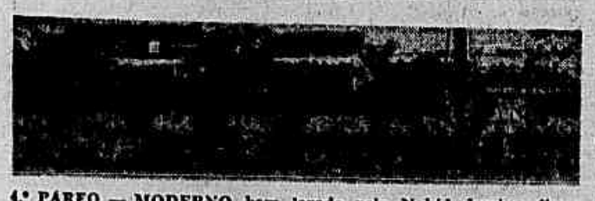

4.º PÁREO — MODERNO bem levado pelo Nahid domina firme a SEA PRINCE

5.º PÁREO — URUPANAN já contida deixa longe BERTOLDO chegando um pouco tarde para atropelar

6.º PÁREO — SOUVENIR dando tudo para conter JANGALI na direção segura de J. G. Silva

PALMEIRAS EMBARCOU PARA SUA EXCURSÃO (AMÉRICAS)

São Paulo, 2 — (SP-JB) — Seguiu esta tarde com destino a Guaiaquil, onde iniciará sua grande excursão pelas Américas, a delegação da S. E. Palmeiras, desta capital, composta de 18 jogadores, o chefe, um subchefe, o técnico, médico, massagista e mordomo, cujos nomes anteci-pamos.

ESTREARÁ DOMINGO

A representação esmeraldina, seguiu diretamente para a capital do Equador, onde estreará domingo, 4 do corrente, contra o Barcelona. E' o seguinte, o roteiro dos 16 jogos, que os pupilos de Osvaldo Brandão cumprirão nos gramados das Américas, Central e do Sul, de acôrdo com os contratos firmados:

ROTEIRO DOS JOGOS

Dia 4 de janeiro — em Guaiaquil, contra o Barcelona; dia 8 — em El Salvador, contra o Uda, de Braga; dia 11 — na Guatemala, contra o Comunicaciones; de 18 a 8 de fevereiro, no México, contra os seguintes adversários: 18 — Necaxa; 22 — Guadalajara; 25 — Atlas; 29 — Leon; 1.º de fevereiro — Toluca; 5 — Monterrey e dia 8, despedida dos campos Aztecas, contra o Tampico: Dia 11-2 — em S. José da Costa Rica, contra o Saprisa; 14 — em Lima, Peru, contra o Municipal, dia 18 contra o Cristal e dia 21, contra o Sport Boys. Dias 25 e 28, os dois últimos jogos, no Chile, contra o Colo-Colo e Serena, respectivamente.

A delegação que viajou é a seguinte:

Chefe — Bruno Sacomani; Subchefe — Valdemar Campos; Médico — Dr. Omar Sales; Massagista — Rubens Augusto César; Mordomo — Romeu Santos; Jogadores — Valdir, Jorge, Valdemar, Geraldo, Formiga, Zequinha, Julinho, Barradas, Enio Andrade, Chinezinho, Aníbal, Edson, Tomazinho, Ivã, Romeiro, Ari, Américo e Nardo. Os palmeirenses seguirão direto a Guaiaquil.

Gama às voltas com datas

— Zé, você pode marcar sem medo o embarque dos clubes que vão excursionar com você, observando o seguinte detalhe, desde que exista outro super para decidir o título: os jogos serão quarta-feira, domingo e quarta-feira — disse o senhor Hilton Santos ao empresário José da Gama, ontem pela manhã, na C. B. D., quando o empresário informou que transferira o embarque do Botafogo (Caracas) para o dia 21.

Assim mesmo José da Gama manteve a data do embarque do Botafogo e suspendeu o dia da estréia e do embarque do Vasco, que vai excursionar ao Norte do País.

FLÁVIO VAI MESMO

Sôbre a ida de Flávio Costa para a Itália, o empresário confirmou a notícia publicada pelo JORNAL DO BRASIL, acrescentando que o clube será o Torino e que Flávio receberá de luvas, por uma temporada, importância superior a ..... Cr$ 1.500.000,00. E, mais, que a proposta já foi enviada e que espera uma resposta ainda esta semana.

ENCONTRO NA SUÉCIA

Informou o empresário, ainda que Botafogo, Vasco e Flamengo, farão a excursão mais bem organizada de que se tem notícia. "Tudo está previsto, o roteiro bem traçado e o principal é que as bases são ótimas" — diz êle.

O quadro do Botafogo jogará na Suécia, com Vasco e Flamengo assistindo, em Hindas, quando será realizado um banquete para as três delegações brasileiras.

Chile escolhe jogadores

Santiago do Chile, 2 (UPI) — Fernando Riera, treinador da seleção chilena de futebol, divulgou os nomes dos jogadores escolhidos para participar do Campeonato Sul-Americano, a realizar-se em março, em Buenos Aires. O quadro chileno tem por base jogadores jovens, mas inclui alguns de atuação internacional.

Os craques terão descanso até 24 de janeiro, iniciando-se então, um treinamento mais intenso.

São os seguintes os jogadores selecionados: Arqueiros, Colona e Hernandez; zagueiros diretos, Yori e Sergio Valdez; zagueiros centrais, Mario Torres Sanchez e Francisco Torres; zagueiros esquerdos, Navarro, Chacon e Izaguirre; médios, Juan Rojas, Gonzalo Carrasco, M. Tuco ou Hernan Rodriguez; dianteiros, Verdejo, M. Soto, Eladio Rosas, A. Hofman, Leonel Sanchez, Toro, Alvarez, Mo no, Juan Soto e Escalona.

Dêsses jogadores deverão ser cortados três.

CORRIDA DE QUINTA-FEIRA

(Conclusão da página 2)

2—3	Typhoon the Second	3	54
4	Blast	9	60
3—5	King Admiral	1	60
6	Xurupito	6	54
4—7	Ibéria	7	52
8	Kadjar	4	56
"	Bonari	8	54

7.º PÁREO — Às 17,50 horas — 1.500 metros — Cr$ 50.000,00. — (BRITTING).

			Kg
1—1	Crystal	6	52
2	Falcão	9	52
3	Zara	3	54
2—4	Sea Prince	8	52
5	Pal Campero	10	54
6	Fabian	1	52
3—7	Burundum	5	60
8	Abanico	2	52
9	Ialá Formosa	12	58
4-10	Campo Flôr	7	52
11	Coeur Joie	4	58
"	Dourando	1	52

URUPANAN atropelou firme...

(Conclusão da página 2)

8.º Agressivo, J. Santos, ap. 58/55
9.º Promombó, J. Raffos 56

Não correram: Hiram e Bateurado.

Diferenças: vários corpos e 3 corpos. Tempo: 85"3/5. Vencedor: (6) 21,00. Duplas: (23) 73,00. "Places": (6) 13,00, (4) 29,00 e (10) 19,00. Movimento do páreo: Cr$ ..... 4.290.060,00.

CRISTAL: M. C. 6 anos. — São Paulo. Por: Royal Forest e Crown Jewel. Proprietário: "Stud" Seabra. Treinador: Domingos Ferreira. Criador: Roberto e Nélson Seabra.

Mov. do páreo	Cr$ 33.160.130,00
Concursos	Cr$ 1.474.825,00
Total	Cr$ 34.634.955,00

Suarez, da Argentina, venceu a São Silvestre

Correndo bem e com facilidade o atleta argentino Osvaldo Suarez venceu a Corrida de São Silvestre, prova pedestre num percurso de 7.300 metros e que é realizada em São Paulo a zero hora do Ano Novo, com o tempo de 21'20"3/10, derrotando ao português Manuel Faria por uma distância calculada em 200 metros.

Manuel Faria, que era o bicampeão da São Silvestre, deu êste ano, uma notável demonstração de fôlego, tendo corrido doente, com 39 graus de febre, conseguindo, ainda assim a segunda colocação. Inverteram-se os papéis, em relação a 1957, quando Faria foi o vencedor e Suarez o segundo colocado.

MELHOR BRASILEIRO

José Calixto, de São Paulo, chegou em 9.º lugar, lutando muito e demonstrando que muito breve os atletas nacionais estarão em condições de competir de igual para igual, com adversários estrangeiros.

Foi o brasileiro melhor colocado, tendo feito o tempo de 22'47" 1/10.

ESPANHA CAMPEÃ POR EQUIPE

A Espanha, com os seus três atletas, Antônio Amorós que foi terceiro colocado, Manuel Alonso, sétimo, e José Molins, que obteve o quinto lugar, triunfou na classificação por equipes com 14 pontos. Em segundo ficou a Argentina.

CLASSIFICAÇÃO

A classificação individual, até o décimo lugar, foi a seguinte: 1.º — Osvaldo Suarez (Argentina); 2.º — Manuel Faria (Portugal); 3.º — Antônio Amorós (Espanha); 4.º — Robert Soth (Estados Unidos); 5.º — José Molins (Espanha); 6.º — Hedwig Leenaert (Bélgica); 7.º — Manuel Alonso (Espanha); 8.º — Stritof Drago (Iugoslávia); 9.º — José Calixto (Brasil); 10.º — Válter Lemos (Argentina).

FRANCÊS CAIU

O atleta francês Michel Bernard, que vinha correndo bem, chegando a manter-se no segundo pôsto por algum tempo, caiu desfalecido pelo esfôrço antes da meta de chegada, não obtendo, por isso, classificação. A luta entre os três primeiros colocados foi intensa até pouco antes da passagem da Igreja de Santa Cecília, ponto em que Osvaldo Suarez forçando a corrida distanciou-se calculadamente 200 metros.

RECORDE NÃO FOI SUPERADO

Embora Osvaldo Suarez tenha realizado uma corrida muito boa, não lhe foi possível superar o recorde de tempo de Emil Zatopec, que é de 20'30"4/10, para os 7.300 metros.

Cariocas que correrão no Pacaembu seguiram

Embarcou ontem para São Paulo a delegação da Federação Metropolitana de Atletismo que participará hoje à noite da prova de revesamento 4x400, na pista do Pacaembu, quando haverá uma grande competição internacional.

Esta competição de atletismo contará com a presença de atletas da França, Argentina, Chile, Peru, Uruguai, Iugoslávia, Alemanha, Itália, Finlândia, Bélgica, Portugal, Estados Unidos e Espanha, todos que tomaram parte na corrida de São Silvestre, inclusive o campeão da prova, o argentino Osvaldo Suarez.

EQUIPE CARIOCA

A delegação da Federação Metropolitana de Atletismo seguiu chefiada pelo Sr. Aluísio Caminha e a equipe é constituída dos seguintes atletas: Armando Silva, Valdomiro Monteiro, Ulisses Laurindo dos Santos, Max Derlindo e Luís Caetano Fernandes.

PROGRAMA

Quatro provas serão disputadas, estando marcado o início da primeira, para às 20,30 horas. Eis o programa:

Às 20,30 horas — 10.000 metros — Recorde mundial — Wladimir Kuts — URSS — 28'30".4.
Recorde Sul-Americano — Osvaldo Suares — Arg. 29' 39".6.

Recorde brasileiro — Alfredo de Oliveira — 31'03"9.

Às 21,15 horas — 1.500 metros — Recorde mundial — I. Rozarvolgy, Hungria — 3'37".6.

Recorde Sul-Americano — Ramon Sandoval — Chile, 3'48"4.
Recorde brasileiro — Sebastião Mendes — D. F. — 3'55"2.

Às 21,30 horas — 3.000 metros — ("Steeple chase") — Recorde mundial — S. Rotshyol, da Hungria — 8'35".6.

Recorde Sul-Americano — Santiago Novas, Chile, 9'09".

Recorde brasileiro — Edgar Mit — S. Paulo — 9'14".9.

Às 21,50 horas — Revez. 4 x 400 (Turmas do Rio e S. Paulo).

Às 22 horas — 5.000 metros — Recorde mundial — Wladimir Kuts — URSS — 13'35".

Recorde Sul-Americano — Osvaldo Suares — Arg. 14'16".6.
Recorde brasileiro — Luís G. Rodrigues — S. Paulo, 15'00".5.

Madureira joga hoje no Maranhão

Belém, 2 (JB-SP) — A delegação do Madureira viajou com destino a São Luís do Maranhão depois de completar as três partidas programadas nessa Capital.

O Madureira jogará esta tarde contra a equipe do Maranhão e voltará a campo amanhã para enfrentar o Moto Clube. Na têrça-feira o "team" carioca jogará contra o Sampaio Corrêa.

Tirar título é bobagem

Goteburgo, Suécia, 2 (UPI) — O Sr. Edwin Ahlqvist, assessor do aspirante ao título mundial dos pesos-pesados Ingemar Johansson, declarou, hoje, que é uma "tolice" a atitude da Associação de "Managers" de Boxe de Nova Iorque que reconheceu o cubano Nino Valdes como campeão mundial.

"Jamais soube de um pugilista que ganhasse um título mundial fora do tablado" — disse Ahlqvist. "É uma tolice reconhecer Valdes como campeão, porquanto é evidente que Floyd Patterson é um titular digno".

Santos seguiu

São Paulo — (SP-JB) — Seguiu às 11,30 horas de ontem com destino ao Peru, do Aeroporto de Congonhas, em aparelho da Braniff, a delegação do Santos F.C., campeão paulista de 58.

O Santos vai empreender uma excursão pelas principais cidades do Continente, rumando inicialmente para Lima, onde estreará hoje contra a equipe do Sport Boys.

A delegação foi chefiada pelo Dr. Laudo Jorge Curi, que acumula as funções de médico, tendo como técnico Luís Alonso (Lula) e os seguintes jogadores: Manga, Laércio, Getúlio, Ramiro, Dalmo, Feijó, Hélvio, Urubatão, Zito, Dorval, Guerra, Afonsinho, Hélio, Alvaro, Pagão, Pelé, Coutinho e Pepe.

Ouça diàriamente a Rádio JORNAL DO BRASIL

Falcão—Cúri: chapa para a FPF

São Paulo, 2 (JB-SP) — O Sr. Mendonça Falcão, Presidente da Federação Paulista de Futebol, está com sua reeleição garantida para aquêle pôsto, pois formará chapa única com o Presidente do Santos, Sr. Jorge Athiê Curi.

Pela terceira vez...

(Conclusão da 1.ª página)

a ausência de jôgo, treinaram três vêzes em conjunto, embora sempre levemente e realizaram ainda três treinos de dois toques, o último ontem, em campo de dimensões reduzidas. Com isso, Gradim pretendeu, e parece que conseguiu, quebrar a morosidade que aparece nos jogadores de futebol, quando conseguem um repouso curto, depois de uma temporada exaustiva, como foi esta.

Coronel, embora só hoje faça o seu teste, a impressão geral é de que possa atuar. Jogador com noção de disciplina e de coragem, não foi para o Promenade Hotel, para fazer melhor o tratamento. Êle próprio diz que pode jogar, isso desde o início da semana e quando êle diz, médico e técnico, acreditam. Porém, para não facilitar, Dario foi preparado e bem preparado, durante essas duas semanas que se completam hoje, de inatividade para o médio titular.

ÓTIMO TRABALHO

O preparo dos jogadores do Botafogo, esta semana, foi difícil. Não só a derrota, como a situação de Garrincha, mexeram com muita gente, porém, João Saldanha teve habilidade para contornar primeiro o caso mais difícil, que foi o ambiente criado com a ameaça sôbre Santos. Depois de vencida, com inteiro sucesso, partiu êle para os treinos táticos e técnicos. Isso serviu para que o comandante mantivesse o leme de sua nau firme, como sempre estêve. Nada perturbou a calma dêsse *double* de técnico e dirigente. Hoje, o Botafogo está tão bem, física e tècnicamente, como na semana em que se sagrou campeão carioca de 1957.

Orlandinho não quer ser venezuelano

Belo Horizonte, 1 (SP-JB) — Orlandinho, ex-jogador do Asas, atualmente atuando na Desportiva Portuguêsa, campeão da Venezuela, foi convidado a naturalizar-se venezuelano para poder integrar o selecionado nacional daquele país. Orlandinho, no entanto, não aceitará a proposta.

Fluminense contra Ferroviário

Curitiba — (PS-JB) — O Clube Atlético Ferroviário vai enviar um convite ao Fluminense, do Rio de Janeiro, para um jôgo nos primeiros dias de março, quando inaugurará os refletores de sua praça de esportes, cujas obras já foram iniciadas.

JOGOS PAN-AMERICANOS DE CHICAGO TRATADOS NA CBD

Plenamente confiante nos Jogos Pan-Americanos de Chicago, está no Rio o Sr. Javier Ostas Jr., Presidente da Federação Mexicana de Natação e União Amadora de Natação das Américas, da qual é Vice-Presidente o Sr. João Havelange, Presidente da CBD.

O Sr. Ostas está visitando todos os países sul-americanos que vão participar dos Jogos Pan-Americanos, em natação, a fim de poder solicitar aos dirigentes de Chicago, a verba necessária para auxílio do transporte, único obstáculo que ameaça a participação de muitos países.

Para esclarecimento da missão que o trouxe ao Brasil e outros países sul-americanos, o Sr. Ostas visitou na tarde de ontem a CBD, onde estêve reunido com os Srs. João Havelange, Carlos Osório de Almeida, Gastão e Hugo Maris Figueiredo, presidentes das Federações de Natação e Remo, respectivamente e o Sr. Antônio dos Reis Carneiro, Vice-Presidente da Confederação Brasileira de Basquetebol e Secretário do Comitê Olímpico Brasileiro.

CORNER

Théo Drummond

VERTIGEM

Gradim era um homem bom. E além de bom, calado. Uma das características dos homens verdadeiramente bons é o silêncio. Calando, não emitem opiniões. Porque geralmente são as opiniões que emitimos que fazem mal aos outros. Pois Gradim, quando a crise no Vasco atingiu o auge, depois daquela derrota de 3 x 1 frente ao Flamengo, continuou homem de poucas palavras. Mas bastou ao Vasco recuperar-se, devolver a derrota sete dias depois aos rubronegros para que houvesse uma súbita e marota transformação. O técnico vascaíno rompeu o mutismo, falou aos borbotões — espalhando conceitos sôbre tudo e sôbre todos e destruindo o mito de humildade que sempre o acompanhara. O bom Gradim desapareceu e mostrou-se inteiramente superado até no julgamento público de Didi — que considerou um craque decadente e já sem vez na constelação de astros brasileiros. Parece, com a volúpia de falar, que Gradim sente que desperdiçou muito tempo permanecendo silencioso e tranqüilo. Talvez êle queira aproveitar seus últimos momentos à frente de uma grande equipe para dizer tudo.

O HOMEM

Não é o Levi mas o Délio Neves. Vejam só como a sorte muda. Orientou, já no fim do campeonato, a equipezinha do Olaria. E, ressurgindo das cinzas, voltando ao futebol carioca, imediatamente fêz Yustrich balançar — porque seus bons amigos americanos ainda acham que Délio é o único realmente capaz de botar os rubros no caminho do título. Agora o homem aparece como um dos viáveis para o lugar de Gradim. Ameaçando, inclusive, um certo favoritismo que cercava (na moita) Flávio Costa — a eminência parda que, à exemplo de Délio no América, tem seus amigos do peito dentro do grêmio da colina.

MUDANÇAS

Pierre Weil, psicólogo com várias obras publicadas, sabe explicar muito bem as reações humanas. Estamos à procura dêle, e, mais dia menos dia (quando o acharmos), pediremos que discuta para nós o seguinte problema: quando surgiu a idéia da Loteria Esportiva houve jornais respeitabilíssimos que se levantaram contra a referida. Artigos cheios de sabedoria foram escritos em suas colunas por equilibradíssimos articulistas mostrando todos os perigos que adviriam com a adoção da Loteria. Os exemplos da Inglaterra, Itália, França (países, evidentemente, atrasadíssimos) não valiam como argumento para os que eram contra. Para êles, a Loteria Esportiva viria botar abaixo tôda a moral e a lisura do futebol aqui da casa.

Leiam agora êsses mesmos jornais. Com a idéia já aprovada, nem parecem aquêles mesmos apavorados e virtuosos defensores da pureza futebolística do Rio. Estão inteiramente solidários — imaginem só.

HISTÓRIA

Nélson Beder, cavalheiro que gosta apenas discretamente de futebol, contou-nos, algo sôbre o revoltado, o seguinte: estando a semana passada em São Paulo, sùbitamente percebeu, na Avenida São João, uma grande aglomeração. Daquela gente tôda reunida partiam gritos, vivas, hurras. Como o destino de Beder era uma loja que ficava localizada próximo da aglomeração, nosso amigo teve de passar junto ao povo. Não resistiu a curiosidade e indagou de um camarada velho e gordo o que estava acontecendo. O homem, aos berros, lhe disse mais ou menos isso: "É o Pelé! É o Pelé que está fazendo compras!"

Por essas e outras (diz Nélson Beder) é que êsse País vive à beira de abismos.

MEIA-LUA

De Moacir, lendo as críticas que foram feitas às suas últimas atuações no Flamengo: "se pudesse, largava o futebol hoje mesmo. Quando o Garrincha joga mal descobrem logo que foi carne de porco que causou sua queda de produção. Quanto a mim, ninguém respeita meus motivos particulares para jogar bem ou jogar mal. Sou simplesmente (apesar de campeão do mundo como os outros) um perna de pau ou um mascarado."

PARA O VASCO APENAS UM EMPATE

Com o gol de Paulinho (foto), o Botafogo iniciou a contagem do segundo jôgo do Supercampeonato, para terminar batido pelo Flamengo, por 2 x 1. Todo o mundo esportivo da Cidade volta suas atenções para a partida de hoje, à noite, no Maracanã que, apenas com um empate, poderá dar o título ao Vasco

Rádio & Televisão

C. F.

De todos os programas de encerramento do ano, no dia 31, não podemos deixar de salientar a presença de Dom Hélder Câmara ao vídeo, que veiu trazer aos telespectadores seus votos de Ano Novo e, como sempre, teve palavras sábias e carinhosas que devem ter calado fundo nos corações de quantos as ouviram e comoveram, de modo particular, a êste cronista.

"Jesus crescia em graça e sabedoria", foi a frase evangélica que lhe serviu de tema e com ela desenvolveu sua saudação. Que o Menino protegesse o mundo, o Brasil e o povo carioca, para que a experiência e os sofrimentos do ano que se findava fôssem aproveitados para êste novo ano, e que o exemplo e a sabedoria dos mais velhos fizesse o mundo e o Brasil crescerem, como o Divino Infante, em graça, saber, justiça e prudência, para um mundo melhor e mais justo. Disse o dinâmico Arcebispo que na missa que iria celebrar à meia-noite seriam nesse sentido suas orações, encerrando a palestra desejando a todos um Feliz Ano Novo...

Muito obrigado, Dom Hélder; que seus votos se realizem e que o ano novo traga a V. Ex.ª e ao seu apostolado tôdas as bênçãos divinas, são os votos desta coluna!

Não quiséramos, neste começo de ano, criticar quem quer que seja, pois nosso espírito, como o de todos nessas dias, está inclinado à benevolência e à simpatia. Assistimos, porém, no dia 30, a um incidente que por instantes dissipou tôda nossa boa vontade e não podemos deixar de o registrar aqui.

Na última têrça-feira estávamos assistindo ao programa de Manuel da Nóbrega, "Não durma no ponto", e o candidato masculino dava conta de suas tarefas com todo sucesso. Quando, porém, lhe foi perguntado, pelo animador, se havia trazido o Sr. Alziro Zarur para receber o donativo destinado pelo candidato anterior à "Legião da Boa Vontade", pasmamos com a resposta: o Sr. Zarur havia-se negado a comparecer, alegando cansaço!

Sim, senhores: o criador e presidente de uma coisa que se chama Legião da Boa Vontade, o homem que passa o dia inteiro pregando ao microfone palavras de fraternidade, que chama a todos de irmãos e, sobretudo, um homem de rádio, negara-se mesquinhamente a dar o seu apoio a um programa de televisão, prejudicando um candidato a concurso.

Que o Sr. Zarur não precisasse ter o trabalho de ir buscar o donativo espontâneamente oferecido à sua Legião compreende-se. Está acostumado a receber muito mais sem o mínimo esfôrço, já que o dinheiro chega até lá sem êle ter qualquer incômodo. Mas isso não justifica a recusa. O que ficou provado é que tudo que diz em seus programas e em suas publicações são apenas palavras e que boa vontade não é coisa muito abundante em seu espírito.

Felizmente, parece que o papagaio da candidata compreendeu a situação e se recusou a falar, dando, assim, ao rapaz a possibilidade de um empate que evitou a sua eliminação do programa. E a má vontade do papagaio salvou a situação, anulando os efeitos da "boa vontade" do Sr. Zarur...

Teatros

CARLOS GOMES — 22-7531.

COPACABANA — 37-1818 — "A Raposa e as Uvas". — Cia. Nídia Licia-Sérgio Cardoso, às 21 horas.

GINÁSTICO — 42-4521 — "Rua São Luís, 27, 8.º andar" — Peça de Abílio Pereira de Almeida — Com o elenco do T. B. C.

MESBLA — 22-7622 — "Negócios de Estado" — Comédia de Verneuil — Tradução de R. Magalhães Jr. — Com: Tônia Carrero Paulo Autran e Adolfo Celi — Diàriamente, às 21 horas.

O TABLADO — 26-4555 — "O Rapto das Cebolinhas".

RECREIO — 22-8164 — "Rei Momo de Baby Doll" — Com: Ivete Garcia e Válter D'Avila — Diàriamente, às 20 e 22 horas.

RIVAL — 22-272[illegible] — "A Sempreviva" — Com: Dercí Gonçalves e Iracema Alencar — Diàriamente, às 21 horas.

STUDIO — "Me dá um cheirinho só" — Com José Vasconcelos — Às 21 horas.

TEATRO DULCINA — 32-5817 — "A Compadecida" — Com: Nancy Vanderley, Agildo Ribeiro e Odilon Azevedo.

TEATRO DA PRAÇA — 37-3709 e 32-3893 — "A Fábula de Brooklin".

TEATRO JARDEL — 27-8712 — "Carnaval de Bambolê" de Geysa Bôscoli, J. Maia e Max Nunes — Com: Eloina, Tiririca e outros.

TEATRO DE BOLSO — 27-3122 — "Pedro Mico", de Antônio Callado — Com: Nicete Bruno, Milton Morais e Aurimar Rocha.

TEATRO TIJUCA — 28-1039. — "O Pescador Aventureiro" — Thais Bianchini — Peça infantil.

TEATRO S. JORGE — 49-9051 — "Os Sete Gatinhos", de Nélson Rodrigues — Às 21 horas.

Boates

"ARPEGE" — Rua Gustavo Sampaio, 740 — Tel.: 37-4624 — Valdir Calmon e seu conjunto — Cantando: Fernando Barreto, Célia Reis e Carla Baroni — Consumação: Cr$ 200,00 — Aos sábados: Cr$ 300,00.

AU BON GOURMET — Avenida N. S. de Copacabana, 202 — Tel.: 37-7557 — Restaurante e danças. — Conjunto de Carlinhos. — Cantando: Billy Davis, Araken e Quarteto de Moacir Peixoto.

"BOATE PLAZA RESTAURANTE" — Av. Prado Júnior, 258. Tel. 57-1870 — Com o saxofonista Pittman Booker da orquestra de Louis Armstrong. Dias úteis sem couvert e sem consumação.

BACARAT — Rua Duvivier, 37-B — Ao piano: Válter Gonçalves e Chuca-Chuca — Cantando: Marisa e Jean Pierre.

CANGACEIRO — Rua Fernando Mendes, 25 — Ao piano: Ribamar — Cantando: Tito Madi — Consumação: Cr$ 150,00 — Sábados: Cr$ 200,00.

CIRO'S — "Músicas e Danças" — Rua Duvivier — Pôsto 2.

CLUBE 36 — Rua Carvalho de Mendonça, 36 — Tel.: 37-4790.

COPACABANA PALACE MEIA-NOITE — Tel.: 37-1818.

DOMINÓ — Rua Carvalho de Mendonça, 13-E — Conjunto de Pernambuco — Cantora: Vanda Rodrigues — Consumação Cr$: 200,00.

DRINK — Av. Princesa Isabel 16 — Conjunto Djalma Ferreira - Cantando: Lia, Rene Guimarães e Miltinho.

FRED'S — Avenida Atlântica — Tel.: 37-9789 — Atração: "Maias" — Conjunto de Guimarães. Canta: Helen de Lima — Couvert Cr$ 300,00 — Aos sábados: Cr$ 500,00.

FAFA LEMOS — Rua Rodolfo Dantas, 91-B — Bar-dançante — Com: Fafá Lemos e seu violino mágico.

HI-FI — Av. Princesa Isabel n. 63 — "Músicas e Danças".

HAWAI — Avenida Atlântica, 937-B — Restaurante e música em "High-Fidelity" — Consumação: sòmente aos sábados: Cr$ 200,00.

JIRAU — Rodolfo Dantas — Pôsto 2 — Músicas e Danças.

LA BOHÈME — Av. Copacabana — Pôsto 1 — Orquestra Feminina — Cantando: Ciro Monteiro.

LITTLE CLUB — Rua Duvivier, 37 — Tel.: 37-6984 — Apresenta Dolores Duran e Ted Moreno.

SCOTCH-BAR — Rua Fernando Mendes — Pôsto 3 — Canta: George Green.

SACHA'S — Com: Sacha ao piano.

Televisão

TUPI — CANAL 6

12,00 — Colégio do Ar — Com Roberto Blum.
12,30 — Sugestões Musicais.
13,00 — Tele-Vespertino.
13,30 — Passaporte para a Fama.
14,00 — Gelinha.
14,25 — Tarde Esportiva — Hipódromo da Gávea — 1.º Páreo.
14,35 — Bar de Melodias.
14,55 — Tarde Esportiva — Hipódromo da Gávea — 2.º Páreo.
15,05 — Bar de Melodias.
15,20 — Tarde Esportiva — Hipódromo da Gávea — 3.º Páreo.
15,30 — Babeto & Lyzinha.
15,50 — Tarde Esportiva — Hipódromo da Gávea — 4.º Páreo.
16,00 — Canta Brasil.
16,20 — Tarde Esportiva — Hipódromo da Gávea — 5.º Páreo.
16,30 — Galeria de Honra.
16,50 — Tarde Esportiva — Hipódromo da Gávea — 6.º Páreo.
17,00 — Os Vigilantes — Seriado.
17,20 — Tarde Esportiva — Hipódromo da Gávea — 7.º Páreo.
17,30 — A Reabilitação em Foco.
17,50 — Tarde Esportiva — Hipódromo da Gávea — 8.º Páreo.
18,05 — Sessão de Cinema.
18,30 — Minha Mulher e Um Anjo — Teatro.
19,00 — Ritmos S. Simon — Com Valdir Calmon.
19,30 — Os Melhores da Semana.
20,00 — Repórter Esso.
20,20 — Sob o Mesmo Teto.
20,50 — Em Tempo de Música — Com Altamiro Carrilho.
21,10 — Al Neto — Comentando.
21,30 — Aí Vem Dona Isaura.
22,00 — Exame de Consciência — Com o Padre Caetano Vasconcelos.
22,25 — Teatro de Comédia.

RIO — Canal 13

13,30 — Tardes — Esportivo-Sociais.
17,40 — Cine TV 13.
18,05 — Turbilhão de Melodias.
18,50 — TV Discos.
19,20 — Pollyana — Novela — Direção de Carla Civelli.
19,45 — Nosso Informativo.
20,00 — Musical Palermo — Com Vilma Rocha.
20,30 — Vila da Nossa Amizade — Com Grande Otelo, Consuelo Leandro e outros.
21,07 — Quinta Avenida nos Esportes.
21,30 — Grande Conselho das Bandeiras.
21,47 — Cartazes Luminosos.
22,10 — Show para Milhões.
23,03 — Cinema Fácil.

"Vera Cruz": economia mista

São Paulo, 2 (Asapress) — Um órgão da imprensa local noticia hoje que com a interferência direta do Presidente da República no caso da Companhia Cinematográfica Vera Cruz, determinando JAPI a ajuda do executivo fiscal que êsse Instituto move contra a citada companhia, crê-se que aquela emprêsa será transformada numa sociedade de economia mista, onde o Govêrno Federal surgirá como o acionista principal. Acrescenta o jornal que, em contato com elementos ligados ao Ministério da Educação, nesta Capital, soube que os estudos destinados à transformação da "Vera Cruz" em sociedade mista, se iniciaram em julho do ano passado, após a reunião havida no gabinete do Ministro Clóvis Salgado e da qual participaram o Secretário da Fazenda do Estado e diretores da companhia cinematográfica.

Revista das Revistas

(Conclusão da página 3)

partidária, educativa e militar está sendo enfrentada não, com uma política, mas com uma estratégia que se baseia na crença de que a estabilidade do Govêrno depende de dominar e subjugar os sindicatos, de bemquistar-se com a hierarquia católica, de dominar as Fôrças Armadas e de entender-se com os Estados Unidos, seguindo a linha de Tito: estratégia demais e muita falta de política autêntica, que importa num desprêzo total pela opinião pública, pelas fôrças estudantis e universitárias, pelos partidos políticos e pelas fôrças da moralidade.

FENÔMENOS NO CÉU

Informa El Universal, de Caracas, Venezuela, dia que, em Maracaibo, às duas da madrugada do dia 14 de dezembro, inúmeras pessoas viram uma bola de fogo, que deixava um rastro vermelho, correndo no céu, no lado Oeste da Cidade. Por mais de duas horas, depois que a bola de fogo sumiu no horizonte, as esteiras vermelhas que ela deixou, permaneceram no ar.

DIPLOMACIA, GOLFE E TOYNBEE

El Dia, de Montevidéu, registra as declarações do Sr. Andrea Ferraro, novo Embaixador da Itália no Uruguai, que fala sôbre comércio entre os dois países. No final, quando lhe perguntam que pretende fazer, no Uruguai, fora das suas atividades oficiais, o Embaixador esclarece:

— Conhecer as praias e os lugares pitorescos do país; jogar golfe, pois já sei que há excelentes campos aqui, e ler muito. Comecei comprando as obras completas de Toynbee, em 12 volumes, e quero lê-las, imediatamente.

O PRÊMIO PERDIDO

Las Ultimas Noticias, de Santiago do Chile, conta o caso de dois investigadores da Polícia de Valparaíso que, desde 1955, pediam à firma Carvallo Hermanos, que vende bilhetes de loteria, que lhes reservasse o número 06322, do Grande Prêmio de 120 milhões de pesos. O número foi premiado, em dezembro, e os policiais — Srs. Adolfo Cañas e Roberto Astorga — procuraram a firma e reclamaram o bilhete.

Os irmãos Carvallo, no entanto, disseram-lhes que o bilhete não havia sido reservado, êste ano, e que outras pessoas o compraram. Não disseram, porém, quais eram estas pessoas.

Como os policiais são de boa paz, o caso não foi parar na Polícia. Muito pelo contrário: os dois quase-afortunados recorreram à Justiça.

Homenagem à Roquete Pinto

A Biblioteca Municipal do Rio de Janeiro, em homenagem ao 25º aniversário da Rádio "Roquete Pinto", instituiu o prêmio "Prefeito Pedro Ernesto", no valor de 50 mil cruzeiros, para a melhor monografia histórica sôbre a rádio emissora da Prefeitura do Distrito Federal e sua atuação no terreno da difusão educativa no Brasil. O regulamento do concurso será divulgado próximamente e o trabalho premiado será editado na Coleção Cidade do Rio de Janeiro, daquela Biblioteca.

PALAVRAS CRUZADAS

(3 de janeiro de 1959)

HORIZONTAIS

1 — Unir por casamento. 6 — Espécie de abutre do Brasil. 7 — Instrumento agrícola, pl. 8 — Homem que representa em teatro, cinema, estúdio, etc. 10 — De Bronze. 12 — Abrev. de mitologia. 13 — Amargo. 15 — Curar.

VERTICAIS

1 — (Bras., Minas Gerais) Luxo. 2 — Brisa. 3 — Aguentar; resistir a. 4 — (Bras.) Padre sacerdote, vigário. 5 — Almagre. 9 — Birra; chiqueira. 11 — Perfume; cheiro. 12 — Obstáculo. 14 — Deus egípcio.

* * *

Solução do problema anterior:

HORIZONTAIS: Garoto, ata, er, mora, ecar, RA, ato, alarar.

VERTICAIS: Galera, AT, rama, ter, orador, orar, cal, ta.

* * *

Tôda correspondência, relativa a PALAVRAS CRUZADAS deverá ser endereçada a SYLVIO ALVES, nesta redação.

Instituto Fernandes Figueira

Em reunião realizada sob a presidência do Professor Mário Olinto, Diretor do Instituto Fernandes Figueira, foi eleita para dirigir os destinos do Centro de Estudos Olinto de Oliveira, durante o ano de 1959, a seguinte Comissão Diretora: Presidente, Sr. João Mário da Silva Pereira; Vice-Presidente, Sra. Aparecida Pinto Gerela; Secretário-Geral, Sr. Aguinaldo Nepomuceno Marques; 1.º e 2.º Secretários, Srs. David Walnstock e Fernando Cardoso de Sousa; Diretor de Seleção e Aperfeiçoamento, Sr. Newton Potsch Magalhães; Bibliotecário, Sra. Ludma Trota Dalsiana. Na reunião foi aprovada moção de apoio à "Declaração dos Direitos da Criança", elaborada pela Comissão de Assuntos Sociais das Nações Unidas, cujo texto é o seguinte:

1 — A criança deve receber a oportunidade de desenvolver-se sã e normalmente nos aspectos físico, intelectual, moral, espiritual e social, em condições de liberdade e de dignidade.

2 — A criança desde seu nascimento deve ter direito a um nome e a uma nacionalidade.

3 — A criança deve beneficiar-se da segurança social. Deve poder crescer e desenvolver-se de maneira sã, desde antes do seu nascimento. Tem direito a uma alimentação, uma habitação e recreios adequados e cuidados médicos apropriados e gratuitos.

4 — A criança deve ter a possibilidade de crescer na segurança econômica e até possível, sob a vigilância de seus próprios pais, em uma atmosfera familiar de afeto e de compreensão que favoreça o desenvolvimento harmonioso de sua personalidade.

5 — A criança deve receber uma educação que lhe permita adquirir uma cultura geral, desenvolver suas faculdades e seu raciocínio pessoal e chegar a ser um membro útil da sociedade. Esta educação deve ser gratuita.

6 — A criança deve figurar entre os primeiros que recebam em qualquer circunstância, proteção e socorro.

7 — A criança deve ser protegida contra tôdas as formas, do abandono, da crueldade e da exploração. Não deve em nenhum caso ser obrigada a uma ocupação ou a um emprêgo que prejudique a sua saúde ou a sua educação ou que dificulte seu desenvolvimento.

8 — A criança deve ser protegida contra tudo que possa levar à discriminação ou a fôrças de ordem racial ou nacional. Deve ser educada no sentimento de que logrará seu pleno desenvolvimento e se lhe será assegurado o máximo de satisfação, consagrando sua energia e suas qualidades a serviço de seus semelhantes, em um espírito de fraternidade e de paz universais.

9 — A criança portadora de deficiência física mental ou social, deve receber o tratamento, a educação e os cuidados especiais que requeira sua situação particular.

10 — A criança deve gozar de todos os direitos que lhe são assim reconhecidos, independente de tôda consideração de raça, côr, sexo, língua, casta, religião, opinião política ou qualquer outra opinião de origem ou social, de fortuna, de nascimento, de legitimidade ou de qualquer outra situação.

ONDE COMER AGORA

INDICADOR TURÍSTICO DE RESTAURANTES DE ALTA CLASSE

CENTRO

CHURRASCARIA CAMPONEZA

Onde serve o melhor churrasco, com jantares dançantes até 24 h. Membro do Diner's Club — P. de Botafogo, 400, 8.º andar, Edif. Sears. — Tel.: 46-9022

Organizado pela EXCELSIOR I. DE PROPAGANDA
Tels.: 43-9816 - 43-9397

ZONA SUL

Al Buon Gustoio

As mais altas especialidades da cozinha italiana
RUA CONSTANTE RAMOS, 35-A
Tel.: 37-0419. Pôsto 4½

Spaghettilândia

Especialidade italiana
Endereços: Rua Visconde do Rio Branco, 38
Alvaro Alvim, 21
Av. Copacabana, 196
(C 22.318

Cartaz Teatral

TEATRO COPACABANA
Refrigeração perfeita
Reservas pelo tel. 57-1818 (Manual teatro)
"OS ARTISTAS UNIDOS"
Apresentam
A VOLTA TRIUNFAL DE
GIGI
De Colette
Como em Buenos Aires — 2.º ano de cartaz
Poltronas Cr$ 80,
Temporada de verão
Dia 7 de janeiro
Poltronas Cr$ 60,
(C 24.008

Novamente em cena a maior comédia brasileira dos últimos anos
A COMPADECIDA
A engraçadíssima comédia que lançou Ariano Suassuna como a maior revelação de autor do Teatro Nacional
com: NANCY VANDERLEY, AGILDO RIBEIRO, HAROLDO COSTA e a participação de ODILON AZEVEDO — Direção de CLENIO VANDERLEY.
TEATRO DULCINA — Reservas: tel. 32-5817
Ar refrigerado perfeito — Censura livre
Hoje, às 21 horas — Amanhã, às 16 e às 21 horas
Permitido traje esporte
(C 24.006

MAIS TREPIDANTE DAS REVISTAS
TEM MULHER TÔ LÁ...
de J. Maia, Max Nunes e Meira Guimarães
MODERNA SUPER-PRODUÇÃO
Fabuloso Elenco com
ANKITO · LILIAN FERNANDES
Ruy CAVALCANTI · Manoel VIEIRA
VALENÇA FILHO
MARIA DA GRAÇA · MARIO TUPINAMBA
DAYSE MAY e muitos outros!
OTELO · REGINA
ESTRÉIA QUARTA-FEIRA, DIA 7

3 meses de sucesso!
Fernando Dávila
WALTER D'Avila
CONCHITA Mascarenhas
REI MOMO DE BABY-DOLL
Teatro Recreio
Hoje e amanhã, às 16, às 20 e às 22 horas — Últimos 36 dias
(C 24.006

Ouça a Rádio JORNAL DO BRASIL

FILMES

LANÇAMENTOS

"ALÔ PARIS, ALÔ AMOR" — Pathé — Mauá — Para Todos.
"E O ESPETÁCULO CONTINUA" — São Luís — Rex — Vitória — Rian — Alaska — Miramar — Carioca — Santa Alice — São José — Floriano — Fluminense — Colseu — Vaz Lôbo — Leopoldina — Odeon Nit.
"FESTIVAL TOM & JERRY" — Metro Passeio — Metro Tijuca — Metro Copacabana.
"GAROTAS E SAMBA" — Império — Pirajá — D. Pedro.
"GLÓRIA FEITA DE SANGUE". — Leblon.
"JAMBOREE" — Ideal — Abolição — Avenida — Politeama — Bonsucesso.
"O GAVIÃO E A FLECHA". — Botafogo — Odeon — Copacabana — América — Imperial — Capitólio Pet. — Belmar — Paz.
"O BARBARO E A GEISHA" — Palácio — Roxy — Madrid — Imperator — Monte Castelo — Central — Icaraí.
"O BAMBA DO REGIMENTO" — Azteca — Ricamar — Nacional — São Pedro — Regência — Caruso — Méier.

FILMES

"A MAL CASADA" — Estácio de Sá.
"ATÉ A ÚLTIMA BALA" — Haddock Lôbo.
"AMBIÇÃO DESENFREADA" — Haddock Lôbo.
"A GRANDE CRUZADA". — Eskye.
"A CASA DAS AMARGURAS" — Maracanã.
"A FILHA DO MÉDICO E O MONSTRO" — Trindade.
"A MÃO CORTADA" — Engenho de Dentro.
"AMARGO TRIUNFO" — Braz de Pina.
"ABSOLUTAMENTE CERTO". — Lux.
"A FARRA DOS MALANDROS". — Vitória de Bangu.
"AUDAZES DO CIRCO" — Progresso.
"A CINCO PASSOS DO PERIGO" — Ramos.
"A COROA E A ESPADA" — Acaraí.
"A VINGANÇA DO ÁGUIA NEGRA" — Padre Nóbrega.
"AVENTURAS DE AMAR" — Guarabu.
"ASSASSINOS DA MONTANHA". — Todos os Santos.
"CARA DE FOGO" — Palácio Santa Cruz.
"CASANOVA, O AMANTE SUBLIME" — Meio.
"CORSÁRIO DA MEIA LUA" — Campo Grande.
"COM JEITO VAI" — Santa Cruz.
"CARNAVAL ATLANTIDA" — São Geraldo.
"CONQUISTA DO EVEREST" — Central.
"CAVALGADA DE CHARLIE CHAPLIN" — São Jorge — Floresta.
"CIGANA ESPANHOLA" — Guaraci.
"CHAMA IMORTAL" — Cruzeiro.
"COMO NASCE UM BRAVO". — Irajá.
"DE PERNAS P'RO AR" — Muriaé.
"ENTRE DOIS CAMINHOS". — Pilar.
"ENCRUZILHADA DOS DESTINOS" — Marajó.
"ESCRAVAS DE CARTAGO". — Rosário.
"É DE CHUÁ" — Del Castillo.
"E DEUS CRIOU A MULHER" — Popular.
"EU E MEU ANJO" — Del Castillo.
"FESTIM DA MORTE" — Rio Branco.
"GAROTAS E SAMBAS" — D. Pedro — Império — Pirajá.
"GLÓRIA FEITA DE SANGUE" — Leblon.
"HORAS DE ANGUSTIA" — Caiçara.
"ISTO É A RÚSSIA" — Caxias.
"MOBY DICK" — Rex (T. Rios).
"MARÉ DO DESTINO" — Caxias.
"MAS... QUE MULHERES". — Royal.
"NA CORDA BAMBA" — Marajá. — Carmioli.
"NOHAWK" — Todos os Santos.
"NO REINO DAS FADAS" — Oriente — Penha — São Jorge.
"OU VAI OU RACHA" — Art Palácio Pet.
"OESTE SELVAGEM" — Imperial
"O PRÍNCIPE E A PARISIENSE". — Itamar.
"O TERROR DO HIMALAIA" —
"O FILHO DE MONTE CRISTO". Rocha Miranda.
"O ATAQUE VEM DO PÓLO". — Glória.
"O CAPITÃO KIDD" — Ramos.
"O GOLPE" — São Francisco.
"O LEÃO AFRICANO" — Redi.
"O BARBEIRO QUE SE VIRA" — Palácio Vitória.
"O MONSTRO QUE DESAFIOU O MUNDO" — Roulien.
"O CÉU AO SEU ALCANCE". — Santa Helena.
"O AMERICANO TRANQUILO" — Santa Helena.
"O CÉU É TESTEMUNHA". — Eden.
"O BELO SEXO" — Mariana.
"PERSEGUINDO FANTASMAS" — Popular.
"PARAÍSO EM FÚRIA" — Alfa.
"PRISIONEIRO DO ROCK AND ROLL". — Palácio Higienópolis.
"PISTOLEIRO NEGRO" — São Geraldo.
"PREFERI A LIBERDADE". — Santa Cecília.
"QUANDO AS PISTOLAS DECIDEM" — Ipiranga.
"RAPÔSAS DO ESPAÇO" — Guanabara.
"REI DOS MARES" — Marrocos.
"RASTROS DE ÓDIO" — Fátima.
"SANGUE DE BÁRBAROS" — Popular.
"SEM IDADE PARA CASAR" — Popular.
"SELVAS INDOMÁVEIS" — Trindade.
"SAI DE BAIXO" — Pilar.
"SALVO DAS ONDAS" — Braz de Pina.
"SINISTRA EMBOSCADA" — Paraíso.
"SEU ÚNICO DESEJO" — Padre Nóbrega.
"TEMPOS MODERNOS" — Central.
"TERRA CRUEL" — Cachambi — Paz — Petrópolis.
"TARDE DE TOUROS" — Roulien.
"TAMBORES DE GUERRA" — Engenho de Dentro.
"TARZAN E A EXPEDIÇÃO PERDIDA". — Anchieta.
"TROPEL DE BÁRBAROS" — Santa Cecília.
"UM CERTO SORRISO" — Môça Bonita.
"VAMOS COM CALMA" — Madureira.

CINELÂNDIA

CAPITÓLIO — 22-6788 — Sessão Passatempo.
IMPÉRIO — 22-9349 — "Garotas e Samba".
METRO PASSEIO — 22-6490 — "Festival Tom e Jerry".
ODEON — 22-1308 — "O Gavião e a Flecha".
PALÁCIO — 22-6838 — "O Bárbaro e a Guelsha".
PATHÉ — 22-8793 — "Alô Paris, Alô Amor".
PLAZA — 22-1097 — "Sissi".
REX — 22-6327 — "... E O Espetáculo Continua".
RIVOLI — "O Bamba do Regimento".
VITÓRIA — 42-9020 — "... E o espetáculo continua.

CENTRO

CINEAC — 42-8026 — "Sessão Passatempo".
COLONIAL — 42-8512 — "Sissi".
FÁTIMA — "Rastros de ódio".
FLORIANO — 43-9013 — "... E o espetáculo continua.
IDEAL — 42-1218 — "Jamboree.
MARROCOS — 22-7979 — "Meu revólver nunca falha" e "Rei dos Mares".
MEM DE SÁ — 42-2232.
PRESIDENTE — 42-7128 — "Alô Paris, Alô amor".
POPULAR — 43-1854 — "Sangue de bárbaros" e "Perseguindo fantasmas".
RIO BRANCO — 42-1639 — "O filho de Monte Cristo" e "Festim da morte".
SÃO JOSÉ — 42-0592 — "... E o espetáculo continua".

ZONA SUL

CATETE

AZTECA — 45-3313 — "O bamba do regimento".
POLITEAMA — 25-1143 — "Jamboree".
SÃO LUIS — 25-1079 — "... E o espetáculo continua".

BOTAFOGO

BOTAFOGO — 28-2250 — "O gavião e a flexa".
GUANABARA — 26-9338 — "Rapôsas do espaço".
NACIONAL — 26-6072 — "O bamba do regimento".

COPACABANA

ALASKA — "... E o espetáculo continua".
ALVORADA — 27-2936 — (Fechado para reforma).
ART PALÁCIO — 57-2795 — "Arroz maldito".
CARUSO — "O bamba do regimento".
COPACABANA — 27-3134 — "O gavião e a flecha".
METRO — 57-9898 — "Festival Tom e Jerry".
RIAN — 47-1144 — "... E o espetáculo continua".
ROXY — 27-8245 — "O bárbaro e a Guelsha".
RIVIERA — "Alô Paris, Alô amor".
ROYAL — "Mas... que mulheres".
RICAMAR — "O bamba do regimento".

IPANEMA

ASTÓRIA — 47-0408 — "Sissi".
IPANEMA — 47-3806 — "O gavião e a flecha".
PAX — 27-8621 — "Festival Tom e Jerry".
PIRAJÁ — 47-2668 — "Garotas e sambas".

JARDIM BOTANICO

FLORESTA — 26-8257 — "Cavalgada de Charlie Chaplin".

LEBLON

LEBLON — 27-7805 — "Glória feita de sangue".
MIRAMAR — "... E o espetáculo continua".

ZONA NORTE

ESTÁCIO DE SÁ

ESTÁCIO DE SÁ — 32-3023 — "A mal casada" e "Jôgo perigoso".

TIJUCA

AVENIDA — 48-1587 — "Jamboree".
MADRID — 48-1134 — "O bárbaro e a Guelsa".
HADDOCK LÔBO — 48-9610 — "Até a última bala" e "Ambição desenfreada".

SANTA PENA

AMÉRICA — 48-4519 — "O gavião e a flecha".

CINEMAS

CARIOCA — 28-8178 — "... E o espetáculo continua".
OLINDA — 48-1032 — "Sissi".
ESKYE — 28-3313 — "A grande cruzada".
METRO TIJUCA — 48-9970 —
SANTO AFONSO —
TIJUCA — 48-4518 — "Festival CinemaScope".

VILA ISABEL

VILA ISABEL — 38-1310.
MARACANÃ — 48-1910 — "A casa das amarguras".

SÃO CRISTÓVÃO

NATAL — 48-1484 —
BANDEIRANTES — 29-3262 —
FLUMINENSE — 28-1404 — "... E o espetáculo continua".

CAJU

MARIANA — "O belo sexo".

PILARES

PILAR — 49-3638 — "Sai de baixo" e "Entre dois caminhos".
CAIÇARA — "Horas de angustia".
TRINDADE — 49-3838 — "A filha do médico e o monstro" e "Selvas indomáveis".

SUBÚRBIOS DA CENTRAL

S. FRANCISCO XAVIER

MARAJÁ — 28-7394 — "Na Corda Bamba".
MODÊLO — Fechado para reforma.

JACARÉ

PALÁCIO VITÓRIA — 48-1971 — "O Barbeiro que se vira".

ENGENHO NOVO

SANTA ALICE — 28-8993 — "É o REAL — 29-3467 — "O Leão Africano" e "Nasce um Bandoleiro"

MÉIER

MÉIER — 29-1222 — "O Bamba do Regimento".
CACHAMBI — 49-8410 — "Terra Cruel".
IMPERATOR — "O Bárbaro e a Geisha".
MASCOTE — 29-0411 — "Sissi".
PARA TODOS — 29-5191 — "Alô Paris, Alô Amor".
ESKYE — 29-6704 — "Arroz Maldito".
TODOS OS SANTOS

Espetáculo Continua".

TODOS OS SANTOS — 49-0300 — "Nohawk" e "Assassinos da Montanha".
ROULIEN — 49-5691 — "Tarde de Touros" e "O Monstro que Desafiou o Mundo".

ENG. DE DENTRO

AGUA SANTA —
ENG. DE DENTRO — 29-4136 — "Tambores de Guerra" e "A Mão Cortada".

ABOLIÇÃO

ABOLIÇÃO — "O Gavião e a Flecha".
MELO — "Casanova, o Amante Sublime".

PIEDADE

ALFA — 29-8215 — "Paraíso em Fúria".

CASCADURA

MONTE CASTELO — 29-8250 — "O Bárbaro e Geisha".
REGÊNCIA — "O Bamba do Regimento".
RIDAN — 49-1633 —

JACAREPAGUA

BARONESA — JPA 623
IPIRANGA — JPA 242 — "Quando as Pistolas Decidem".
MARAJÓ — "Encruzilhada dos Destinos".

MADUREIRA

SÃO FRANCISCO — "O Golpe".
COLISEU — 29-8753 — "E o Espetáculo Continua".
MADUREIRA — 29-8733 — "Vamos com calma".

VAZ LÔBO

VAZ LÔBO — 29-9198 — "E o Espetáculo Continua".

REALENGO

REALENGO — BG 472

ANCHIETA

ANCHIETA — "Tarzan e a Expedição Perdida".

PADRE MIGUEL

MÔÇA BONITA — "Um certo sorriso".

MARECHAL HERMES

LUZ — "Absolutamente Certo".

BANGU

MODERNO — BNG 842
BANGU — BNG 488 — "Capacete de Aço".
VITÓRIA DE BANGU — BNG 825 — "A Farra dos Malandros".

RICARDO DE ALBUQUERQUE

COIMBRA —

CAMPO GRANDE

CAMPO GRANDE — CMG 828 — "Corsário da Meia Lua".
PROGRESSO — "Audazes do Circo".

SANTA CRUZ

PALÁCIO STA. CRUZ — "Cara de Fogo".
SANTA CRUZ — "Com Jeito Vai"

SUBÚRBIOS DA LEOPOLDINA

BONSUCESSO

BONSUCESSO — "O Gavião e a Flecha".
PARAÍSO — 30-1060 — "Sinistra Emboscada" e "Paixonite Aguda".

HIGIENÓPOLIS

PALÁCIO HIGIENÓPOLIS — "Prisioneiro do Rock and Roll" — Imp. até 14 anos.
MURIAÉ — "De Pernas Pro Ar".

RAMOS

ROSÁRIO — 30-1889 — "Escravas de Cartago".
RAMOS — 30-1094 — "A Cinco Passos do Perigo" e "O Capitão Kidd".
SANTA HELENA — 30-3666 — "O Céu ao Seu Alcance" e "O Americano Tranqüilo".
MAUÁ — 30-5058 — Alô Paris, Alô Amor".

OLARIA

ORIENTE — 30-1131 — "No Reino das Fadas".
SÃO GERALDO — 30-9282 — "Pistoleiro Negro" e "Carnaval Atlântida".
BELMAR — "O gavião e a flexa"

PENHA

CARMOLI — "Na corda bamba" e "A volta do Homem-Morcêgo".
PENHA — 30-1121 — "No Reino das Fadas".
SÃO PEDRO — 30-4181 — "O Bamba do Regimento".
LEOPOLDINA — "... E o Espetáculo Continua".
CENTRAL — "Tempos Modernos" e "Conquista do Everest".

BRAZ DE PINA

BRAZ DE PINA — 30-3489 — "Amargo triunfo" e "Salvo das ondas".
STA. CECILIA — 30-1823 — "Tropel de Bárbaros" e "Preferi a Liberdade".

SUBÚRBIOS DA LINHA AUXILIAR

DEL CASTILLO

DEL CASTILLO — "É de Chuá" e "Eu e Meu Anjo".
S. JORGE — "Cavalgada de Charlie Chaplin".

CAVALCANTI

PADRE NÓBREGA — "Seu Único Desejo" e "A Vingança do Águia Negra".

ROCHA MIRANDA

GUARACI — "Cigana Espanhola"
GLÓRIA — "O Ataque vem do Pólo".
ROCHA MIRANDA — "O Terror do Himalaia".

INHAUMA

CRUZEIRO — "Chama Imortal".

SUBÚRBIOS DA RIO D'OURO

ACARÍ

ACARÍ — "A Corda e a Espada".

IRAJÁ

IRAJÁ — "Como Nasce Um Bravo".

ILHA DO GOVERNADOR

ITAMAR — "O Príncipe e a Parisiense".
JARDIM —
GUARABU — "Aventuras de Amar".

ESTADO DO RIO

NOVA IGUAÇU

IGUAÇU — "Quando o ódio Volta".

NILÓPOLIS

NILÓPOLIS — "O Grande Espetáculo" e "Dúvida".
CENTRAL — "O Bárbaro e a Guelsha".
EDEN — "O Céu é Testemunha".
IMPERIAL — "O gavião e a flexa".
ODEON — "... E o Espetáculo Continua".
SÃO JORGE — "No Reino das Fadas".
ICARAÍ — "O Bárbaro e a Guelsha".
SÃO BENTO — "Festival Tom Jerry".
CASSINO —

CAXIAS

PAX — "Terra Cruel".
CAXIAS — "Maré do Destino" e "Isto é a Rússia".
POPULAR — "É Deus... Criou a mulher" e "Sem idade para casar".

PETRÓPOLIS

CAPITÓLIO — "O gavião e flexa".
D. PEDRO — "Garôtas e Samba".
PETRÓPOLIS — "Terra Cruel".
ART PALÁCIO — "Ou Vai ou Racha".

TRÊS RIOS

REX — "Moby Dick".

ABASTECIMENTO

Coronel Mindelo sustenta que não haverá falta de carne até o mês de abril

— Não é verdadeira a noticia de que será aumentado o preço da carne — declarou ao JORNAL DO BRASIL o Presidente da COFAP, Coronel Frederico Mindelo.

Informado de que o produto está escasseando nos açougues, o Coronel Mindelo assinalou que não há possibilidade de escassez, embora já tenha sido informado de que certos açougues estão cobrando pela carne de primeira o preço de setenta cruzeiros, burlando assim o tabelamento. Os açougueiros, contudo, afirmam que está havendo retenção da carne pelos frigorificos, retenção essa para provocar o aumento do preço.

FISCALIZAÇÃO

Segundo afirma o Presidente da Comissão Federal de Abastecimento e Preços, o abastecimento de carne à população do Distrito Federal está garantido até abril, e tôda noticia em contrário só poderá servir para alarmar a população, inutilmente.

O Coronel Mindelo, todavia, não nega estar recebendo queixas diárias contra a sonegação do produto.

O CASO DO LEITE

Com a inundação nos depósitos de leite da C. C. P. L., aquela cooperativa declarou estar forçada a suspender por alguns dias a distribuição de leite à população. Já o serviço está reorganizado, mas, por iniciativa do Diretor do Abastecimento da Prefeitura, a Cooperativa Central dos Produtores de Leite (o chamado leite da Prefeitura) está fazendo distribuição, inclusive com a colaboração da COFAP, cooperativa essa que até agora não dispunha de mercado consumidor.

Segundo fomos informados na Secretaria de Agricultura, a Cooperativa que conquistou nesse meio tempo um novo mercado, está agora distribuindo três mil litros diários, através dos mercadinhos da Prefeitura.

De modo que a população carioca consome, atualmente, três tipos de leite, fundamentalmente: o da CCPL, o Vigor e o da Prefeitura. Este último está sendo vendido a 11 cruzeiros e cinqüenta centavos, menos caro que os demais cinqüenta centavos. As informações que obtivemos dizem de que o leite da Prefeitura é de qualidade idêntica aos demais.

FEIRAS-LIVRES

Realizam-se feiras-livres, hoje, nos seguintes locais: Rua Gonçalves Crespo, no Engenho Velho; Rua Professor Estellita Lins, em Laranjeiras; Rua Rocha, no Rocha; Rua Santa Luiza, no Maracanã; Rua Carlos Sampaio, na Cruz Vermelha; Av. Antenor Navarro, em Brás de Pina; Rua Leopoldo Miguez, em Copacabana; Rua Felisberto Freire, em Ramos; Avenida Epitácio Pessoa, na Lagoa; Rua Dona Cecília com Rua Campos da Paz, no Rio Comprido, Rua Helmira, na Piedade; Rua Paulo Barreto, em Botafogo; Rua Valentim Magalhães, em Vigário Geral; Rua Fernandes Fonseca, em Ribeira — Ilha; Rua Ferreira de Menezes, no Engenho da Rainha; Rua Cruz e Sousa, no Encantado; Praça Luís Murat, no Realengo; Rua Taurindo Filho, em Cavalcanti; Praça Gonçalves Lima, em Honório Gurgel; Rua Engenho do Mato, em Tomás Coelho.

RECLAMAÇÕES AO PÚBLICO

Eis os telefones em que podem ser registradas as queixas contra fraudes nas criações e atentados contra a economia popular:

COFAP — 42-8668 e 52-8181 — (Chefia da Fiscalização).

Prefeitura — Secretaria de Agricultura — Departamento de Abastecimento: 22-7280 e 32-7221 — (Chefia).

Delegacia de Economia Popular — Gabinete do Delegado 42-4790 e 42-4700, e Portaria: 22-3506.

ESPELHO DOS PREÇOS

CEREAIS E PRODUTOS CONGENERES	Atacado	Feiras, Mercados da PDF	Armazéns Quitandas Ambulant.	Tabela da COFAP
	Cr$	Cr$	Cr$	Cr$
Feijão Uberaba (k)	14,00	15,00	15,00	15,00
Feijão mineiro (k)	10,00	12,00	13,00	Liberado
Feijão comum (k)	9,00	11,00	12,50	12,50
Feijão manteiga (k)	19,00	22,00	25,00	Liberado
Feijão polido (k)	13,00	14,00	14,00	14,00
Arroz B. Rose (k)	18,00	19,00	20,00	20,00
Arroz amarelão (k)	22,00	24,00	26,00	26,00
Arroz japonês (k)	15,00	17,00	19,00	19,00
Banha (k)	51,00	52,00	52,00	[illegible]
Carne seca (k)	55,00	58,00	60,00	58,00
Lombo (k)	33,00	37,00	40,00	Liberado
Bacalhau, melhor (k)	79,00	85,00	90,00	Liberado
Azeite argent. (lata)	90,00	100,00	110,00	Liberado
Azeite oliveira (lata)	60,00	65,00	70,00	71,00
Açucar (k)	11,80	10,00	13,00	13,00
Ervilha partida (k)	28,00	13,00	33,00	Liberado
Batata (k)	9,00	30,00	13,00	12,00

OBSERVAÇÕES — Na lista de preços acima constam apenas os cereais mais procurados pelos consumidores.

Campanha contra mendigos continua, mas cada vez aparecem mais, do Norte

— A Campanha de Repressão à Mendicância continua normalmente. Temos recolhido, diariamente, uma média de doze mendigos, o que quer dizer, aproximadamente uns trezentos e quarenta ou trezentos e sessenta mensalmente.

Esta declaração foi prestada ao JORNAL DO BRASIL pelo Diretor do Serviço de Repressão à Mendicância, Sr. Adalberto Couto, que informou ainda que nestes últimos dois dias foram recolhidos ao Serviço uns vinte e dois mendigos.

GRANDE ESFORÇO

— Não temos medido esforços para acabar de vez com êsse vergonhoso espetáculo que se la tornando comum nas ruas da Cidade, com mendigos que, na maioria das vêzes acham ruim quando lhes é negada uma esmola. Entretanto é muito difícil pôr-se um ponto final nisso, pois cada vez aparecem mais pedintes. Todos os mendigos recolhidos por nossas três viaturas, logo que aqui chegam são enviados para hospitais, pois noventa por cento sofrem das mais diversas doenças como a tuberculose, sífilis e muitas outras. Em algumas ocasiões são encontrados entre os mendigos até criminosos condenados. Nesse caso são recambiados para o Departamento Vigilância, para que sejam [illegible]os.

[illegible]SO MENDIGO NÃO TEM VEZ

— Posso assegurar — continuou — que já não existe no Distrito Federal nenhum falso mendigo, pois nas constantes batidas que temos efetuado agimos com a maior severidade com êsses malandros. Atualmente se ainda há alguns perambulando pelas ruas, são em número muito limitado.

ILUSÃO DO SALÁRIO

— Na fase que estamos atravessando, o número de mendigos tende a aumentar. Essa tendência tem por base a chegada de retirantes do Norte e Nordeste. O motivo dessa afluência de nordestinos ao Distrito Federal reside no aumento do salário mínimo, que naquelas regiões foi muito menos majorado que no Distrito Federal, o que é perfeitamente justificável, pois a vida aqui é bem mais difícil e mais cara do que lá. Entretanto êles vêem isso e se deixam levar pela ilusão de que, sendo o salário do carioca maior que o de nordestino, é natural que venham tentar a vida no Sul. Chegam aqui e para sobreviver, caem na mendicância.

— Para evitar isso — concluiu — todo o mendigo que encontramos, e que é retirante do Norte ou Nordeste, enviamos de volta para aquela região, em ônibus.

Cosme-e-damião vai policiar trânsito de Centro e Sul já na têrça-feira: Major diz

Só na próxima têrça-feira, pela manhã, deverão entrar em ação os 600 soldados da Polícia Militar cedidos pelo Ministro da Justiça ao Serviço do Trânsito.

Os "Cosme e Damião", formando duas Companhias de Trânsito, deveriam ser lançados no policiamento das ruas ontem, mas, porque no Ministério da Justiça se processam exigências burocráticas, não tiveram determinações para agir.

CENTRO E SUL

Para explicar detalhadamente o que fará êsse refôrço policial no tráfego da Cidade, na segunda-feira, em seu gabinete, o Major Antônio João deverá conceder entrevista coletiva à imprensa.

Os 600 "Cosme e Damião" — [illegible]ndo nos informou, ontem à noite, o Major Antônio Delmas Filho, do gabinete do Diretor — serão utilizados no Centro e Zona Sul — 300 em cada zona. Missão específica que terão: orientar e dirigir o tráfego, de acôrdo com as determinações e planejamento. Punir, também, os motoristas in-

(Conclui na página 8)

Varejistas querem cumprir lei

Falando ainda sôbre o prazo de vigência do novo nível de salário mínimo, a Federação de Comércio Varejista do Rio de Janeiro divulgou ontem a seguinte nota, assinada pelo seu Presidente, Sr. Osvaldo da Rocha Pacheco:

"I — A representação da classe patronal junto à Comissão Mista de Salário Mínimo, pelo voto de um Diretor desta Casa, reconheceu a necessidade de revisão imediata do nível antigo, face ao notório aumento do custo de vida, decidindo pela excepcionalidade prevista em lei.

II — Coerente com sua indestrutível conduta de rigoroso respeito à lei, estranha a já sancionada inobservância do prazo de carência de 60 dias para a entrada em vigor do novo salário decretado.

III — Em decorrência, e embora reconhecendo as dificuldades de vida que assoberbam a digna e merecedora classe dos comerciários, não pode silenciar quanto à interpretação dada oficialmente ao prazo de vigência determinado pela Consolidação das Leis do Trabalho, lançando seu público e formal protesto quanto à irregularidade verificada.

IV — A Justiça do Trabalho, ramo especializado do Poder Judiciário, e instância inferior ao Supremo Tribunal Federal, que decidiu, em ocasião anterior, pela constitucionalidade do ato, tem, repetida e exaustivamente, julgado em sentido coincidente com o pensamento que ora manifestamos, muito embora suas decisões sejam passíveis de reforma pela mais alta Côrte da Justiça do País."

Pista provisória surgirá sôbre atêrro do Flamengo

O engenheiro Arnaldo Monteiro, Diretor de Urbanização da SURSAN, confirmou ao JORNAL DO BRASIL que será no dia 31 dêste mês que se inaugurará, no Flamengo, a pista provisória ligando a Avenida Antônio Carlos à Rua Silveira Martins.

A pista, à medida que fôr aumentando o atêrro, se estenderá até alcançar o Morro da Viúva, em Botafogo — o que se espera até fins de 1959.

MÃO ÚNICA

Terá dois quilômetros de extensão, por oito metros de largura, a pista provisória, que, de asfalto betuminoso, se fixará 80 centímetros acima do nível do atêrro. Será utilizada como mão única, dependendo das horas do "rush". De manhã por ela só poderão trafegar os veículos que da Zona Sul rumam para o centro da Cidade; à tarde, o inverso. O objetivo da pista é descongestionar o tráfego nas praias da Glória, Virtudes e (parcialmente) Flamengo.

URBANIZAÇÃO

Em relação à urbanização do atêrro, na faixa tomada ao mar, declarou-nos o Engenheiro Arnaldo Monteiro que começará em julho, perto do Monumento dos Pracinhas, na Praça do Congresso, a plantação de jardins, que formarão uma espécie de bosque.

O trabalho, porém, irá avançando por etapas. Marcou-se o início nas proximidades da futura cripta dos heróis da FEB, porque já havia a SURSAN assumido compromisso nesse sentido com o Marechal Mascarenhas de Morais.

DPHAN TEM RAZÃO

— A Diretoria do Patrimônio Histórico e Artístico Nacional tem razão. De fato ela não foi consultada pela SURSAN na questão do alargamento da Rua Pinheiro Machado, por causa dos jardins do Palácio Guanabara, que, realmente, estão inscritos nos Livros do Tombo do Patrimônio Histórico — afirmou ao JORNAL DO BRASIL o Diretor de Urbanização da SURSAN, acrescentando que a direção da autarquia municipal tomou providências, agora, nesse sentido.

Explicou o Engenheiro Arnaldo Monteiro que "não houve descuido da SURSAN", mas sim precipitação para o andamento das obras da via de acesso ao túnel Catumbi-Laranjeiras. Uma Comissão, entretanto, já foi nomeada pelo Presidente da Superintendência de Urbanização e Saneamento para ir à DPHAN, com mapas, explicar detalhadamente a situação.

Depois, por escrito, a SURSAN pedirá permissão para demolir um trecho dos jardins do Guanabara, numa faixa de 13 metros, pois, como acentuou o Sr. Monteiro, o alargamento da Pinheiro Machado "é uma necessidade imperiosa", e não é possível o alargamento pelo outro lado da via pública, porque a Prefeitura permitiu a construção de numerosos arranha-céus.

Concluindo, lembrou o Engenheiro Arnaldo Monteiro que também por ocasião da construção da Avenida Presidente Vargas houve problema quase idêntico no Campo de Santana, que estava inscrito no Livro do Tombo do Patrimônio Histórico e precisava ser "cortado" pela avenida. A DPHAN atendeu às solicitações da Prefeitura, o que poderá ocorrer agora, também, segundo previsões do Diretor de Urbanização.

— Acreditamos que tudo terminará bem — arrematou.

Diálogo com o leitor

Falhas da lei das garagens devem ser corrigidas já segundo afirma arquiteto

Com o objetivo de mostrar as anormalidades na lei das garagens, de modo a que sejam corrigidas em tempo, o arquiteto Francisco Augusto Soares endereçou carta ao JORNAL DO BRASIL. Alude à obrigatoriedade de garagens para pequenos apartamentos, com a finalidade de impedir as construções de pequenos apartamentos, contra o que discorda. Eis a carta:

"Ultimamente, a tão "decantada" lei das garagens, tem sido burilada, a fim de se tornar mais lógica, sem tantas tolices, como as que possuía, quando da sua promulgação. Assim, a Rua do Ouvidor e outras idênticas, os logradouros situados em escadarias, para só citar dois exemplos, estão isentos da construção de abrigo para automóveis.

Acontece que, no entanto, ainda permanecem na dita lei, anormalidades que necessitam ser sanadas e que, sem um exame mais aprofundado, passam desapercebidas.

Assim, vejamos:

A lei diz: — Num edifício com apartamentos até 60 m2, de área construída edificado na zona suburbana (zonas 4 e 5), é necessário prever para cada apartamento, uma vaga de automóvel (Isto é o que está escrito na lei e é o que os engenheiros dos Departamentos de Edificações e Urbanismo interpretam, como se pôde provar). Veja bem, a exigência é para a zona suburbana, pois para Copacabana, Laranjeiras etc., essa previsão não é necessária, bastando uma vaga para cada conjunto de dois apartamentos, donde se concluí que os possuidores de automóveis moram, a grande maioria, em Madureira e Braz de Pina. Além do mais, a classificação das unidades de habitação, pelos metros quadrados de área construída é pura tolice, pois a metragem do apartamento não modifica o tipo do mesmo. Pode-se perfeitamente projetar um apartamento de sala, quarto, banheiro, cozinha e terraço de serviço com 45 m2, apartamentos êsses ideais para a classe média, quer para famílias recém-constituídas, como para outras que não podem pagar um apartamento maior e melhor. Pois bem, êsse apartamento é onerado com uma vaga para automóvel que irá encarecer o mesmo, desnecessàriamente, pois o bom senso diz que, a maioria dos seus ocupantes não possuirá automóvel. Porém, si êsse mesmo apartamento de sala, quarto, banheiro, cozinha e terraço de serviço tiver a sua área aumentada para 61,m2, irá diferir do anteriormente citado, sòmente por ter peças um pouco maiores e... assim sendo, já não necessita possuir vaga privativa para um automóvel. Bastará uma vaga para 15 apartamentos (zona 5). Por que?... Onde está a lógica?

— Vocês ainda não perceberam o espírito da lei, têm-nos dito alguns engenheiros da P. D. F. — pois a mesma, foi feita para acabar com os apartamentos pequenos, com menos de 60 m2. E de bater palmas. Será que a Municipalidade vai financiar a compra de habitações para o povo? Pois outra solução não vemos. Se o poder aquisitivo do povo é quase nenhum, visto que as favelas proliferam, como procurar evitar que se faça alguma coisa mais digna que um barraco de taipa, coberto de zinco e que esteja ao alcance do maior número possível de pessoas? Até os apartamentos chamados de quarto, banheiro e kitchnette, que mal faziam à população? Não seria preferível que em vez de morar numa favela, ou num quarto de uma habitação maior, onde os conflitos sempre aparecem, quer pelo clássico "tem gente" ao bater na porta do banheiro, quer pelas batatas da "dona fulana" que desapareceram da cozinha, não seria preferível, repetimos, que cada família ocupasse o seu quarto, com seu banheiro privativo e aí passasse a pão e laranja, sem necessitar demonstrar a sua miséria ao vizinho?

Solicitamos a V. Exa. a divulgação da presente para que alguém de bom senso, medite um pouco e corrija o que está errado, a fim de que as favelas não continuem aparecendo pelas calçadas do Rio de Janeiro."

Asilados na Embaixada do Brasil

Até às 18 horas de ontem o Itamarati não tinha notícia sôbre o número de refugiados cubanos, do Govêrno Batista, na Embaixada brasileira de Havana. Os últimos informes chegados ao Departamento Político ainda eram relativos à situação no Govêrno de Fulgêncio Batista e acusavam a existência de três refugiados, inclusive uma irmã de Fidel Castro, na Embaixada brasileira. Segundo informou o Ministro Araújo de Castro, do Departamento Político, ao JORNAL DO BRASIL, acredita-se que muitos elementos do Govêrno Batista tenham procurado a sede da representação do Brasil. Disse o Ministro que a orientação do Govêrno brasileiro, nesses casos, é não negar asilo.

Concurso para Juiz substituto

O Desembargador Presidente da Comissão de Inscrição ao Concurso para Juiz Substituto no Distrito Federal e nos Territórios Federais, chama a atenção dos interessados para a publicação diária dos respectivos editais, no "Diário de Justiça" e no "Diário Oficial", seção I, contendo tôdas as instruções daquêle concurso, inclusive a data de seu encerramento.

Ouça a Rádio JORNAL DO BRASIL

90 vagas em Curso de Administração

A partir do dia 10, prolongando-se até o dia 30, estarão abertas as inscrições para a primeira série do Curso de Administração da Escola Amaro Cavalcânti, da Prefeitura do Distrito Federal. Poderão inscrever-se os portadores de certificados de conclusão de curso ginasial, de auxiliar de escritório e de curso normal dos Estados, dos Territórios e do Distrito Federal. Maiores informações na Secretaria da Escola (Largo do Machado, 20).

Exames de seleção na EAPAC

Os exames de seleção de Matemática e Português (2.ª chamada) na Escola de Aperfeiçoamento e Preparação da Aeronáutica Civil (EAPAC) serão realizados no dia 6 do corrente, das 19 às 21 horas, à Avenida Marechal Câmara 210, sobreloja, para os candidatos inscritos nos seguintes cursos: Piloto de Linha Aérea, Navegador, Piloto Comercial, Mecânico de Manutenção Categoria II, Rádio Técnico, Matemática, Português e Inglês.

Aumento de salários de professôres

Quarenta por cento sôbre os salários atuais, até o pronunciamento do Supremo Tribunal Federal sôbre a Portaria 204, foi a contraproposta apresentada pelos representantes do Sindicato dos Professôres, na terceira reunião tida com a Diretoria do Sindicato de Proprietários de Estabelecimentos de Ensino. Logo que houver resposta, o que deverá ocorrer na próxima semana, a classe será convocada para uma assembléia geral.

Cidade entrou no Ano Novo ainda limpando a lama e a terra do último temporal

A Cidade entrou o Ano Novo com a roupagem com que foi revestida pelo temporal de duas semanas atrás: em algumas ruas e praças a retirada da lama e da areia sêca se tem revelado uma tarefa ingiória para o Departamento de Limpeza Urbana, impotente para livrar as ruas da poeira, em virtude do pequeno número de garis em atividade.

Os montes de lama e areia ainda permanecem à margem dos trilhos dos bondes e até mesmo nas calçadas. Os pequenos montes foram formados com a lama que encobrira os trilhos. O serviço de urgência, feito para dar passagens aos bondes (que chegaram a parar por várias horas em virtude da obstrução das linhas) constaram do amontoamento do lixo e lama em pequenos montes, para posterior retirada.

Até hoje entretanto os monturos permanecem nos lugares em que foram elevados.

SE VIER OUTRO TEMPORAL

Da maneira como está a cidade se vier outro temporal as suas conseqüências são imprevisíveis. Um cálculo, sem exagêro, mostra que pelo menos 60 por cento dos serviços necessários para limpeza da Cidade não foi feito.

A Praça Santos Dumont, por exemplo está intransitável. No perímetro interno da praça, próximo ao ponto de estacionamento de táxis, em meio à lama existente, os garis fizeram vários montes de areia e barro e não mais apareceram para retirá-los.

Nas pistas asfaltadas que circundam a praça fronteira ao Jóquei Clube, a poeira oriunda da areia que desceu com a enxurrada torna-se cada dia mais insuportável.

Nas ruas adjacentes o espetáculo é o mesmo. Nas ruas José Roberto de Macedo Soares, São Vicente e diversas outras da Gávea, estão em diversos trechos ocupadas pela lama.

LEBLON TAMBEM

No Leblon a situação é um pouco melhor já que foi menos castigado pela enchente. Mesmo assim, em alguns pontos, principalmente nas ruas mais próximas da favela da praia do Pinto, ainda se notam vestígios do temporal.

Com as neblinas ùltimamente caídas, a poeira diminuiu mas, para contrabalançar, aumentou a lama.

Nas Ruas Voluntários da Pátria e São Clemente a mesma coisa. Em alguns pontos de Laranjeiras e Flamengo também.

Concorrência do lixo ainda sem resultado

— Ainda não recebi o relatório da comissão que estuda a aquisição das três usinas de industrialização do lixo — declarou ao JORNAL DO BRASIL o Engenheiro Pires Amarante, Secretário de Viação e Obras da PDF, acrescentando que os estudos estão sendo feitos em ritmo acelerado e que deve recebê-los nas próximas horas.

Duas firmas estão concorrendo: um grupo formado por capital francês e um grupo misto, de capitais franco-brasileiros. A Lei autoriza o Prefeito a fazer a compra das usinas até por 500 milhões de cruzeiros.

Sabe-se que o valor das propostas ultrapassa os 500 milhões de cruzeiros, porém, o Sr. Sá Freire Alvim, se julgar conveniente a compra pelo valor pedido, poderá solicitar à Câmara Municipal um crédito suplementar.

Caso o relatório da Comissão de Concorrência seja entregue ainda esta semana, é provável que o contrato seja assinado até o dia 15. A suplementação da verba, se necessária (como é quase certo), poderá ser feita posteriormente, através de encaminhamento do pedido, acompanhado do contrato assinado, para aprovação da Câmara Municipal.

Major promete moralizar o trânsito a partir do dia 5

O Major Antônio João, Diretor do Serviço de Trânsito, está decidido a "moralizar" o tráfego carioca de qualquer maneira a partir do próximo dia 5. Fêz reuniões extra em seu gabinete, consultou mapas da Cidade, conferenciou com gente antiga do S. T. e chegou à conclusão de que, se botar na rua mais de mil policiais fiscalizando e anotando carros, o Rio será a cidade mais ordeira em matéria de tráfego.

COLABORAÇÃO DA PM

— De fato, a Polícia Militar colaborará com o Serviço de Trânsito com 600 homens, isto é, duas Companhias, uma na Zona Sul e outra no Centro, farão o serviço de policiamento geral do tráfego carioca — disse ao JORNAL DO BRASIL o Capitão Luís Gonzaga, Chefe do Departamento de Relações Públicas da Polícia Militar. — O Setor Sul está sob a direção do Capitão Salim Barbosa, o central sob o comando do Capitão Alcir Miranda Pereira. Sei também que haverá colaboração da Polícia Especial e da própria Guarda Civil.

— A nossa colaboração difere apenas — continuou o Capitão Luís Gonzaga — em que agora temos maior número de homens designados para o Serviço de Trânsito, a pedido do Major Antônio João. A finalidade é a mesma: cooperar intimamente com o ST, cumprindo tôdas as diretrizes que de lá partirem.

O Capitão declarou, por fim:

— Os planos do Major Antônio João não posso criticar. A PM está nas suas mãos. O que o Diretor do Serviço de Trânsito ordenar será feito, certo ou errado. Apenas cumprimos o que nos ordenam.

Um motorista de táxi não se mostrou entusiasmado:

— Não creio que o Major dê jeito no trânsito. Com a tática que emprega êle vai criar maiores confusões e maiores engarrafamentos.

Mas não quis se identificar:

— O Major pode cismar comigo e eu me danar todo quando fôr ao ST. Sei que o Major Antônio João não é nenhum "bichopapão", mas eu ponho minhas barbas de molho...

Posses no Tribunal de Contas

Na primeira sessão ordinária do ano, ontem realizada, tomou posse do cargo de Presidente do Tribunal de Contas da União o Professor José Pereira Lira. Em seguida, realizou-se a eleição para a Vice-Presidência, sendo sufragado o nome do Ministro Joaquim Henrique Coutinho que, em seguida, tomou posse de suas novas funções.

PREFEITURA

FISCALIZAÇÃO DA ASSINATURA DO "PONTO" DOS SERVIDORES SERÁ FEITA POR COMISSÕES ESPECIAIS

Será submetido à consideração do Prefeito expediente da Secretaria de Administração relativo à designação de comissões especiais para fiscalizar a assinatura do "ponto" dos servidores municipais.

INSTITUTO MUNICIPAL DE BELAS-ARTES — Até o próximo dia 15 de fevereiro estarão abertas, no Instituto Municipal de Belas-Artes, as inscrições para matrícula nos Cursos de Pintura, Escultura, Artes de Prensa, História da Arte, Elementos de Arquitetura, Desenho Ornamental e Cartazes.

GUARDAS-JARDIM NOMEADOS — Autorizado pelo Prefeito, o Secretário de Administração assinou portarias nomeando 72 guardas-jardim, referência "P", na Tabela de Mensalistas da Secretaria de Viação e Obras.

NOVA SEDE DO DRM — Em solenidade que contou com a presença do Secretário de Finanças, foi inaugurada ontem, às 17,30 horas, a nova sede do Departamento de Renda Mercantil, à Rua Visconde do Rio Branco, 21.

INSPEÇÃO DE SAÚDE DE PROFESSÔRES PARTICULARES — Deverão comparecer, no prazo de cinco dias, ao Departamento de Saúde Escolar, à Avenida Almirante Barroso, 81 — 12.º andar, de 12 às 15 horas, munidos de carteira de identidade e cartão de protocolo os seguintes candidatos: Celeste Canijo, Cléa dos Reis Barbosa, Dalva Teixeira Belo, Dulce Fidalgo, Eluzia Gonçalves da Silva, Guiomar Dias Stutz, Geraldo José Campos, Helenice Moura, Hortência Cerveira de Castro, Isabel Maria Abelha, João da Cruz Mourão Branco, Maria do Carmo Costa Fernandes, Maria Emília Rocha, Marli Moutinho Pereira, Nilton César Paraiso, Otília Mendonça Facuri, Severino Ferreira de Melo, Sérgio Franco Giorgi e Vanda Rizo.

DESPACHOS DO PREFEITO — Na Secretaria do Interior e Segurança: Associação Brasileira de Imprensa e Flora Flora Ferreira da Silva Cabral — Aprovei a minuta.

SECRETARIA DE ADMINISTRAÇÃO — Atos do Secretário: Removendo Leônidas Alves Cabral para a Secretaria de Finanças; designando Maria Helena Teles Madureira, Gioconda de Albuquerque Barreto, Zilda Pires Carneiro da Cunha e Ana Iris Soares de Oliveira para o Departamento de Assistência ao Servidor; Maria José Miranda e Ana Pereira Dias para a Secretaria de Saúde e Assistência; Marina Brígida do Nascimento, Maria da Conceição Moura Barros, Iara de Sousa e Carmen Jolanda Paixão para a Secretaria de Educação e Cultura; Gláucia Silveira Moreira, Alda Bentes Paranatinga Carneiro, Gláucia da Glória Teixeira de Lima, Alfaida Teixeira, Maria Madalena Policarpo de Sousa, Dolores Dias Cardoso para o Departamento de Assistência ao Servidor; Clarice dos Santos Lima, Zilma Gomes da Costa, Orestina Ferreira Silva, Rita Maria de Cela, Leila Gomes de Barros e Ana Dias para a Secretaria de Saúde e Assistência.

Departamento do Pessoal — Despachos do Diretor: Glicélia Trancoso Braga, Dalva de Oliveira Pereira, Ari Dantas de Farias — Assinadas as apostilas: Amélia Gabeira Hancock, Carmen Plaza de Queirós, Matilde Rochfort Cruz, Bernardo de Figueiredo, Sérvulo Pereira de Sousa, Armando Rodrigues Fernandes Júnior, Gasparina Licinio da Silva, Sinal Enes da Silva, Mauro de Andrade, Pedro Isidoro dos Santos, Noemi Pitanga Rangel, Maria de Lourdes Gomes da Silva, Cordélia de Farias Almeida, Marlene Vasconcelos Ramalho, João de Sousa, Maurício Fischpan, Jaime de Mendonça Castro, Raimundo Pereira Cardoso, José de Freitas, Eunice Pereira de Araújo — Concedidos três meses de licença especial; Manuel Jacó dos Santos, Alvino Barbosa, Hilda de Sousa Nogueira da Gama — Concedidos seis meses de licença especial; Nadir César Dias, Célia Baiense Viana — Concedidos nove meses de licença especial; Virgulino Júlio, João da Costa Barroso, Antônio Diniz, Valdemar dos Santos, Antônio Francisco da Cruz, Josué do Carmo Peixoto, Floriano Corrêa Monteiro, Nilcéa de Sousa Sampaio, Joaquim Láu — Indeferido; José Romualdo da Silva, Palmira Pinho Neto, Almerinda Antunes — Arquive-se; Orlando Pimenta — Concedida a licença; Willmar Alves de Morais — Assinada a apostila; Antonieta Feliciana de Castro, Maria José de Andrade Melo — Pague-se; Jaime de Sousa, Nélson Pinto da Silva, Germano de Sousa Barros, Bartolomeu Vieira da Silva, Benedito Vulcão da Silva, Alice Ferreira Lopes, Dionízio Martins de Andrade, Válter de Sá Bezerra — oConcedidos 3 meses de licença especial; Davi Coelho Júnior, Cristiana Marina da Rocha — Concedidos três meses de licença especial; Geraldo José Gustavo, Amaro José Duarte — Concedidos seis meses de licença especial; Iolanda de Carvalho Gomes da Silva, Beltrão da Silva Ferreira, Atauulpa Bittencourt Duarte, Marlene Barroso de Melo, Ondina Barbosa de Paiva, Edite Brum da Silva, José Deocleciano Lisboa, Manuel Gomes, Vicentina Paula de Sousa — Ratificado o despacho; Hélio Vilas Boas, Sebastião de Aguiar, José Alfredo de Barros, Jair de Araújo Frazão, Carlindo de Sousa, Romualdo Simões Filho, Glicério Manuel Martins, Ambrolino Mendes da Costa, Moisés Francisco de Carvalho — Indeferido; Alfredo Ventino Leal — Aguarde; Teresinha Mendes de Oliveira Balbino — Concedidos três meses de licença especial; Ramiro Gonçalves Mendes, Irene Salgado Guimarães — Assinadas as apostilas: Célia Baidi Cunha, Ernestina Pinto Marques Teixeira, Sofia Benfeld Guimarães, Irene Conde da Mota, Zélia Rosa de Lima, Maria de Jesus Natalino — Concedido o salário família; Josefina Albino de Oliveira — Indeferido; Alfredo de Biase, Ubaldo Ribeiro da Silva, Wilson Clemente Pereira, Licínio Cabral de Azeredo, Costa, Nilton Pereira da Silva, Carlos Orlando Monsores, Válter Pinto Dos Augusto, Ester Carneiro dos Santos, Manuel Morais, Herbert de Brito Lira, Benjamim Francisco da Silva, Antinio José Ribeiro, Dolores Vieira de Freitas, Ricardo Rismer, Carlos dos Santos Azevedo — Anotem-se: Alberto Pinto — Dirija-se a quem de direito; André Gomes de Amorim e Jarbas Machado Alves — Anote-se.

SECRETARIA DO INTERIOR E SEGURANÇA — Atos do Secretário — Designando Dulce Sá [illegible] para o Departamento de Fiscalização; e Jesus Edson dos Santos Atalide para servir no gabinete do Secretário.

Despachos: Ana Olga Gressmann da Costa Lino — Deferido; Imobiliária Santana Ltda. — Cancelo o auto de flagrante; Laboratórios Produtos Sider Ltda. — Deferido; Virgílio Monteiro Gonçalves — Indeferido; Cia. Importadora de Máquinas e Acessórios Irmãos Pinto — Cancelo o auto de constatação; e Bar Galrota — Deferido.

— Departamento de Fiscalização — Despachos do Diretor: Antônio Lopes Ferreira Pinto, Globex Utilidades S/A — Reduze a multa à metade se paga em 10 dias; José Braz Rodrigues, Arlindo Bezerra da Silva — Indeferido; Discos Publicidades Ltda., Maria Lúcia Galas Belo, Café e Bar Barão de Petrópolis Ltda., Mercearia Vila Nova de Paiva Ltda., Assad Miguel Simão — Mantenho o auto; Coriolando Inocêncio Teixeira — Compareça para esclarecimentos; J. Simões Costa — Não há qualquer inconveniente que torne a indústria incompatível com a zona residencial; Alfredo Feixoto Júnior — Cancelem-se face ao informado; Contilburg Limited — Mantenho a notificação de multa; Abilio da Silva Alejo — Reduzo a multa à metade, se paga no prazo de 10 dias; Shell Brasil Limited — Cancelo a notificação; João Bento Pereira — Cancelo a intimação em questão face ao solicitado; Fábrica de Bebidas Gavião Limitada — Deferido; e Mesbla S/A — Indeferido.

SECRETARIA DE SAÚDE E ASSISTÊNCIA — Atos do Secretário: Designando Antonia Lopes e Maria Raimunda Alves da Silva para o Departamento de Assistência Hospitalar: removendo Guilherme Alfredo Pires Filho para o Departamento de Higiene (6 H. S.); Carolina dos Guimarães Costa para o Departamento de Tuberculose (8º Distrito); e Eci Ramos Machado para o Departamento de Assistência Hospitalar.

Despachos: Zafira Antônia Pereira e Dinah Mesquita Duarte — Licenças especial aprovadas.

— Departamento de Higiene — Atos do diretor: Removendo Antônio Rodrigues Pontes para o 1º Distrito Sanitário; Gasparina Marinho Ribeiro para o 2º Distrito Sanitário; e Francisca Nunes Dutra para o 5º Distrito Sanitário.

— Departamento de Assistência Hospitalar — Atos do diretor: Designando Odete Alves Gomes e Maria Meclêa Mota para o hospital geral Sousa Aguiar; e Maria Luíza Falcão para o Hospital Pedro Ernesto.

— Departamento Municipal da Criança e do Adolescente — Atos do diretor: Designando Diva Rodrigues do Carmo Ribeiro para o Hospital Jesus; Carolina Abreu para o Centro de Tratamento da Texicose; Maria Dulce de Almeida para encarregado do núcleo do Pôsto da Penha; removendo Leonor Teresa Carlos para o 6º Distrito de Puericultura; e David Nusmann para o 8º Distrito de Puericultura.

— Departamento de Tuberculose — Ato do diretor: Designando Darci Pereira de Miranda para responder pelo expediente do 3º Dispensário de Tuberculose.

SECRETARIA DE EDUCAÇÃO E CULTURA — Despacho do secretário: Léa Lana Pimenta de Moraes — Compareça para ciência.

— Departamento de Educação Primária — Atos do diretor: Designando Alba Cupelo Faria para a escola São Paulo; Alice Maria Bernardes para a escola Honório Gurgel; Arci Pereira de Melo para a escola Anita Garibaldi; Airta Bulcão para a escola Presidente Eurico Dutra; Dalva Lídia de Oliveira Castilho Leite Alves para a escola Catulo Cearense; Cecília Seiva Braga para responsável pelo núcleo 13.367; Dalzi de Sá Acatuassu Xavier para a escola Nerval de Gouveia; Dilma Kamel Miranda para a escola Pernambuco; Deolinda Selem para a escola Equador; Célia Carvalho de Sousa Alves para a escola Bahia; Elsi Rêgo Macedo para a escola Leilão da Cunha; Elva Moreira dos Santos para a escola São Paulo; Elza Figueira de Melo para a escola José Veríssimo, Elvira dos Santos Fernandes Viana para a escola Rocha Pombo; Eni Mariozzi Tavares de Oliveira para a escola Pedro Ernesto; Ehlida Fonseca de Amorim Gaudio para a escola J. I. Bárbara Otoni; Erani Brito Lanzelloti para a escola Paraná; Helenice Dile para a escola Osvaldo Cruz; Hilma Vaia Alves de Sousa para auxiliar do responsável pelo núcleo 1,331; Ilda Tavares de Araújo para responsável pelo núcleo 15.349; Iria Dutra e Melo para a escola Goiás; Léda Leão Corrêa e Castro para a escola Nereu Sampaio; Leila Gomes Belo para a escola Cruzeiro; Lilian da Mota Azevedo Ferreira para a escola Olímpia do Couto; Lindomar Romero Pinheiro para auxiliar do responsável pelo núcleo 14.373; Luzia Teixeira de Oliveira para a escola Anita Garibaldi; Madalena Sierra Matoso Câmara para a escola João Barbalho; Margarida Zobaran para responsável pelo núcleo 11.330; Ma

Tropas rebeldes vitoriosas...

Concl. da pág. 10 do 1.º Cad.

seram que Barquin era a figura militar que gozava de mais alta consideração e respeito.

No resto da Europa, os diplomatas cubanos em sua maioria se abstiveram de comentar a situação, à espera dos acontecimentos. As exceções foram as Embaixadas de Paris e Bonn. Na capital francesa, o Embaixador Hector Ayala se declarou ontem à noite partidário de Fidel Castro. Na manhã de hoje, o Ministério do Exterior francês, muito a contragosto, viu-se obrigado pelo protocolo a romper relações oficiais com a representação cubana, pois oficialmente aliida é reconhecido como legítimo o govêrno de Batista. A embaixada cubana em Bonn seguiu o exemplo da de Paris. Ali, o Embaixador Avelino Canal Y Barrachina se declarou partidário integral do reconhecimento do novo regime de Cuba, sob a presidência do Dr. Manuel Urrutia.

REAÇÃO NO PANAMA

Panamá, 2 (UPI) — Partidários de Fidel Castro ocuparam hoje a Embaixada de Cuba, com plena aquiescência do Encarregado de Negócios, Dr. Eulálio Guerra, o qual lhes teria declarado: — "Sou apenas representante do povo de Cuba". Os fidelistas, em companhia de estudantes panamenhos, marcharam sôbre a Embaixada com a intenção de tomá-la pela fôrça, se fôsse preciso. Guerra, porém, abriu-lhes as portas e deu aos fidelistas autorização para içar a bandeira do Movimento 26 de Julho e festejar ali a vitória de Castro.

NO CHILE

Santiago do Chile, 2 (UPI) — Os exilados cubanos liderados por René Anillo Capote, ex-Presidente da Federação dos Estudantes de Havana, solicitaram ao Cônsul cubano, Angel Duranono, que assuma a direção da Embaixada, pedindo a renúncia do Embaixador Emilio Cancio Bello. O diplomata cubano se encontra num centro de veraneio e deverá regressar hoje a esta capital.

EM NOVA IORQUE

Nova Iorque, 2 (UPI) — Membros do Movimento 26 de Julho nesta cidade tomaram posse hoje "simbòlicamente" do Consulado cubano em Nova Iorque, numa pacífica cerimônia realizada antes do meio-dia. Alfredo Hernandez, até hoje Cônsul Geral em Nova Iorque, entregou a administração ao Cônsul-Geral Antônio Souza, designado pelo Movimento 26 de Julho como funcionário aceitável para assumir o cargo. O Consulado está fortemente custodiado pela polícia desde o dia de ontem, quando começaram as negociações para que Hernandez passasse o cargo a outra pessoa.

EM TEGUCIGALPA

Tegucigalpa, 2 (UPI) — Um grupo de exilados cubanos irrompeu violentamente, às dez horas da manhã de hoje, na Embaixada de Cuba, instalada no quinto andar do Banco Atlântico e, depois de uma breve luta corporal com os funcionários, destruiram os arquivos e os retratos de Fulgêncio Batista. Ao local do incidente foram enviados imediatamente contingentes policiais armados de metralhadoras de mão, os quais isolaram as ruas adjacentes e foram obrigados a usar bombas de gás lacrimogêneo, a fim de dispersar a enorme multidão concentrada diante do edifício. Ao mesmo tempo, outro grupo de exilados visitavam o Presidente de Honduras, Ramón Villeda Morales, em seu gabinete.

NOS E. U. A.

Washington, 2 (UPI) — O Embaixador cubano nos E.U.A., Nicolas Arroyo, renunciou, ontem, ao seu cargo atendendo à persuasão "amistosa" de um grupo de simpatizantes dos rebeldes. O Embaixador, que é um arquiteto milionário, encontrava-se em Nova Iorque quando da queda do Presidente Batista e regressou imediatamente a Washington encontrando-se com uma delegação de revolucionários. No grupo estavam Ernesto Betancourt, porta-voz de Fidel Castro e Felipe Passos, atualmente trabalhando no Banco Mundial. Numa reunião amistosa, então, os partidários de Fidel pediram que renunciasse e Arroyo, segundo os rebeldes, concordou.

Arroyo, ex-Ministro de Batista, encontrava-se em Washington desde abril último, onde vinha exercendo grande atividade social.

MEXICO

Cidade do México, 2 (UPI) — Uma bela cubana, membro do movimento rebelde de seu país, atua, hoje, como Embaixadora Provisória de Cuba no México, e fontes rebeldes disseram que sua iminente nomeação oficial fará, provàvelmente, desaparecer, em virtude das imunidades diplomáticas, a acusação de contrabando de armas formulado contra ela.

Trata-se da Dra. Teresa Casuso, de 26 anos de idade, ex-Professôra de uma Universidade particular de Havana e que foi detida, em fevereiro último, quando a polícia encontrou armas no valor equivalente a 20.000 dólares em seu domicílio, no elegante bairro de Polanco. Teresa Casuso foi posta em liberdade sob uma fiança equivalente a 1.500 dólares, enquanto continuava o processo contra ela, por posse ilegal e contrabando de armas.

Uma fonte cubana fidedigna revelou que a Dra. Casuso tinha a seu cargo a obtenção, no México, de armas para o Movimento 26 de Julho. Tal aquisição de armas era feita por um dos três grupos rebeldes ativistas que operavam aqui.

ASILADOS

Santiago do Chile, 2 (UPI) — O Ministério das Relações Exteriores anunciou que de 35 a 50 pessoas se encontram asiladas na Embaixada do Chile em Havana.

Um porta-voz do Ministério disse que até que o novo Govêrno anuncie haver ficado constituído, o Chile não iniciará qualquer negociação para reconhecê-lo.

Disse, ainda, que se efetuam conversações para obter salvo-conduto para os asilados.

MORTOS EM HAVANA

Havana, 2 (UPI) — O número de mortos em Havana durante as últimas 24 horas é de pelo menos 50 e o de feridos se eleva a 125, segundo cálculos feitos pela UPI. Os cálculos se basearam nos dados obtidos por telefone nos hospitais de pronto socorro da cidade. Nessas cifras não estão incluídas as vítimas do Hospital de Emergência Calixto García, que havia pedido doadores de sangue para os que estão ali hospitalizados.

DEMONSTRAÇÕES EM PARIS

Paris, 2 (F. P.) — Os estudantes cubanos de Paris, todos partidários de Fidel Castro, dirigiram-se à tarde, em número de mais de sessenta, à sede da Embaixada de Cuba, na Avenida Foch.

Depois de uma longa discussão com os estudantes, o Sr. Hector de Ayala, Embaixador de Cuba em Paris, que ontem aderiu ao movimento Fidel Castro, entregou ao repórter da "France Press" uma nota assinada por êle, nestes têrmos: Eu, abaixo assinado Hector de Ayala, Embaixador de Cuba na França, declaro pela presente colocar o cargo que ocupo à disposição do novo Govêrno revolucionário cubano, renunciando assim a meu pôsto".

De seu lado, um representante dos estudantes entregou à "France Press" uma nota dizendo que não aceitarão nenhum Embaixador, seja qual for o cargo que ocupe e a autoridade que se argua, que não tenha sido prèviamente designado pelo referido Govêrno revolucionário de Cuba".

DIFICIL

Paris, 2 (F. P.) — É difícil entrever o fim preciso visado pelos cientistas soviéticos com o lançamento de seu foguetecósmico. O que acontecerá a êste, após haver atingido a "região da Lua"? Prosseguirá em seu caminho, para ir se perder no espaço interplanetário? "Captado" de passagem pela fôrça de atração da Lua, se tornará êle um satélite desta última? São algumas das hipóteses que se pode encarar.

TRABALHO CRIADOR

Moscou, 2 (F. P.) — O rádio de Moscou acentuou em sua transmissão "o trabalho criador de todo o povo soviético", que permitiu realizar com sucesso o primeiro vôo interplanetário.

— "O lançamento do foguete cósmico soviético mostra ainda uma vez o nível elevado que atingiu em seu desenvolvimento a construção nacional de foguetes."

Falando das "admiráveis realizações da ciência e da técnica de vanguarda soviéticas", o rádio de Moscou disse que "os grandes mistérios do Universo se tornaram agora acessíveis ao homem, o qual, em um futuro próximo estará em condições de pôr o pé na superfície de outro planêta".

"O pessoal dos institutos de pesquisa científicas, dos escritórios técnicos, e de outros organismos que colaboraram na criação do novo foguete, dedicam êsse lançamento ao 21.º Congresso do Partido Comunista da URSS" — terminou dizendo o rádio de Moscou.

NOVA ETAPA

Paris, 2 (FP) — O feito realizado pelos cientistas e técnicos soviéticos, inaugura uma nova etapa da conquista do espaço.

Foi a primeira vez, com efeito, que um engenho contruído pelo homem, atingiu a velocidade de 2 quilômetros por segundo, a chamada segunda velocidade cósmica ou velocidade de libertação.

Isso representa incontestàvelmente, uma prova de novos sucessos obtidos pelos especialistas soviéticos em combustíveis.

O resultado é particularmente impressionante, e se tem em conta o pêso do último andar do foguete (1.472 quilos) que, sozinho em sua corrida, prossegue agora seu caminho para a lua. Os russos conseguiram colocar nesse estágio uma multidão de instrumentos científicos com o pêso total de 361 quilos e 300 gramas.

Recorda-se a respeito que os cientistas soviéticos sempre disseram que enviaram para a lua um simples "objeto". O feito não terá sentido, afirmavam êles, senão no sentido de nos permitir enriquecer nossos conhecimentos científicos.

A hora exata do lançamento não foi comunicada, mas conhece-se, em compensação, a hora na qual o foguete deve atingir, consoante os cálculos, as "vizinhanças" lunares, assim como o momento em que o foguete tiver realizado seus primeiros 110.000 quilômetros. Uma estimativa grosseira, mas que certamente não está longe da verdade, permite dizer que o foguete realizará o trajeto inteiro em 36 a 40 horas. O fato é interessante de notar, pois que todos os cálculos feitos até agora, tanto na URSS como nos Estados Unidos, previam de 2 dias e meio a 3 dias.

INTERROMPEU

Paris, 2 (FP) — Foi interrompendo um concerto de música ligeira, que o rádio de Moscou anunciou às 22 horas e 45, hora francesa, o lançamento do foguete-cometa soviético para a lua.

Pela primeira vez, não foi o locutor dos grandes acontecimentos, Sr. Tevitá, que foi chamado ao microfone do rádio de Moscou, para dar a notícia, mas o locutor habitual, um "diktor", como o chamam os russos. Este leu a informação em um tom solene e grave.

Três minutos mais tarde, quando a "France Presse" já havia transmitido para o mundo inteiro o "flash" do lançamento do foguete, a agência Tass começou por sua vez a difundir a notícia nos teletipos, com destino ao estrangeiro.

Colocam-se contra De Gaulle...

Concl. da pág. 10 do 1.º Cad.

no princípio da semana passada, que "os sacrifícios não foram distribuídos de maneira equitativa".

SOUSTELLE SAIRIA

Circulam rumôres de que o Ministro da Informação, Jacques Soustelle, chefe da União da Nova República, partido neo-degaullista, talvez deixe dentro em breve o Govêrno, a fim de retornar mais forte em data futura. Segundo essas fontes, Soustelle, que De Gaulle não convidou para Primeiro Ministro, preferindo dar o lugar a Michael Debré, considera que a longo prazo o Govêrno terá de contar com o apoio ativo dos elementos socialistas e operários, os quais inevitàvelmente se oporão a Debré.

Soustelle foi marxista durante algum tempo. É um arqueólogo que passou muitos anos estudando as ruínas pré-colombianas do México. O jornal "Paris-Presse" disse hoje que talvez volte às suas escavações como Embaixador no México e retorne para lutar em Paris numa data futura, mas como um homem da esquerda, e não da direita.

EDUCAÇÃO E ENSINO

Atividades escolares na Faculdade de Medicina

Está marcado para o dia 6, às 9 horas, no Instituto de Psiquiatria, o exame de segunda chamada para os alunos de números 241, 252 e 298, da Faculdade Nacional de Medicina. Êste será o último dia de exame.

CLINICA OBSTETRICA — No dia 5, às 10 horas, na Maternidade-Escola, haverá exame final para os alunos de números 273 e 279 e segunda chamada de exame final para os alunos de números 23 — 42 — 129 — 223 e 271. (Êste será, também, o último dia de exame).

CLINICA TROPICAL — Para os alunos dos Cursos Oficial e Equiparado, haverá, no dia 7 do corrente mês, às 9 horas, no Hospital São Francisco, exame final para todos os alunos que requereram. Depois do dia 7 de janeiro não haverá mais exames.

6.º ANO — Para tratar de assunto relacionado com a freqüência escolar, devem comparecer à Secretaria da Faculdade e procurar a funcionária Maria Seixas, os doutorandos de números 274 — 241 — 182 — 251 — 34 — 73 — 91 — 289 e 235.

SERVIÇO MILITAR — Pede-se o comparecimento urgente, à Secretaria da Faculdade, dos alunos que irão cursar o sexto ano em 1959 e que tenham de prestar estágio no Exército.

COMPARECIMENTO DE DOUTORANDOS — Devem procurar a funcionária Maria dos Prazeres, com a maior brevidade possível, na Secretaria da Faculdade, os doutorandos Gerson de Paiva Ferreira, Paulo Eruani Vieira Lesi e ainda os de números 258 — 215 — 281 — 278 — 255 e 256.

MATERNIDADE - ESCOLA — A cerimônia de posse dos internos está marcada para o dia 6. Solicitamos o comparecimento urgente dos internos Diogo e Ismael.

ss.) Volf Rotholz, Presidente em exercício da SAME.

Universidade do Brasil

CENTRO ACADÊMICO CARLOS CHAGAS

MATERNIDADE CLARA BASBAUM — Solicitamos aos colegas Maurilio Catelan e Marcius de Sant'Ana Rio, apresentarem-se até segunda-feira, dia 5, ao Dr. Paulino Perez.

DIPLOMAS DA MATERNIDADE CLARA BASBAUM — Avisamos aos alunos que fizeram o curso de Iniciação Obstétrica em 1957 e 1958, que os seus diplomas encontram-se no Diretório, à disposição.

Instituto de Educação

Expediente do dia 2 de Janeiro de 1959.

Despachos do Diretor:

Inclusão na escala de licença especial de acôrdo com o art. 114 da lei 880-56, aprovada pelo Diretor do Instituto de Educação em 30-12-58:

Elce Menezes Santos Lima — Professor de curso primário, padrão "J", matrícula 76.359 — Período que serviu de base à concessão: 15-4-53 a 13-4-58. Prazo: 3 meses, em um só período: de 1-3-59 a 31-5-59. Processo n.º 1.033.432 — Núcleo 8.271.

Válter Martins — Trabalhador, ref. "D", matrícula 73.428 — Período que serviu de base à concessão da licença: 24-5-52 a 22-5-57. Prazo: 3 meses em um só período: de 2-1-59 a 1-4-59. Processo número 1.030.928 — Núcleo 8.271.

Maria de Pompéia Maury — Oficial administrativo, cl. "J", matrícula 3.507 — Período que serviu de base à concessão: 17-4-29 a 16-4-54. Prazo 15 meses em dois períodos: o primeiro gozado de 1-2-57 a 31-1-58, e o segundo a ser gozado de 5-1-59 a 4-6-59 (5 meses). Processo n.º 3.300.121-57. Núcleo 8.272.

Carmem Borges Ferreira — Inspetor de alunos, cl. "H", matrícula 58.241. Período que serviu de base à concessão: 28-3-53 a 26-3-58. Prazo de 3 meses a serem gozados em um só período: de 2-1-59 a 1-4-59. Processo n.º 1.023.741-58. Núcleo 8.272.

VISTA DE PROVA

TURMA 1101 — Joana D'Arc Dantas, Lúcia L. Bellard, Maria Célia Jandorno Nogueira, Maria José Pereira de Alemar, Miriam Pinto de Sousa, Regina Guimarães Fiaeschen e Iara Santos Silva.

TURMA 1102 — Dina Maria Barros Lopes, Dirce Pink, Eliane Nahler Ferreira, Regina Helena C. de Matos, Ilma de Almeida, Leila Maria Gonçalves Catanhede, Luci Boutros Khouri, Maria Inês B. Lima, Sueli Maria Simieni e Vera Regina Silva.

TURMA 1103 — Ana Maria Barbosa Guimarães, Ana Maria Bolotnichi, Helena Amora de Brito e Silva, Maria Helena de Noronha Coutinho Marques e Marília Rosa Guedes Pereira.

TURMA 1104 — Ana Lúcia Rodrigues Vargas, Dayse Costa Fonseca, Dayse Santana de Assunção, Elisabeth Macarietilo, Lileth Ribeiro Antunes, Luci Maria Brasil de Albuquerque, Maria Helena de Aragão Miranda, Mari Sebastiana Nunes Aranha, Xênia de Sousa Girão. Compareçam, para vista de prova, dia 5, segunda-feira, às 11 horas, no gabinete do Diretor.

TURMA 1105 — Maria Luiza do Nascimento, Marília Gabriel Koury, Marisa Dutra de Almeida, Marisa D'Amato, Marizia Xavier Marino, Sueli Lopes Lara, Iara Andrade Neves Ferreira de Sousa, Ivone Soares da Costa.

TURMA 1106 — Elisabeth de Amado Ustêda, Margarida Maria Vasconcelos de Almeida, Maria Lúcia Martins, Teresinha Jardim do Couto, Verna Pôrto Martins e Vanda Simões Corrêa Veirão.

TURMA 1107 — Alda Maria C. Montanari, Elci Ribeiro de Carvalho, Jurema Gomes Flores, Lília Maria Vilela Monteiro Salvini, Lúcia Regina Gomes Magalhães, Lúcia Reis Tavares, Helcise Sagere da Costa, Marilena Giovenco, Marília de Miranda Pinto, Neici Mendonça Chauvet.

TURMA 1108 — Dulce Macedo Pena, Inês Fernandes Queiróz, Maria da Glória Sousa Carvalho, Nanci Soares Enes, Ivone Peixoto Amaral, Zélia Maria Campos. — Compareçam, para vista de prova, dia 5, segunda-feira, às 12 horas, no gabinete do Diretor.

TURMA 1109 — Vilma Miriam Izaró Edelinir, Elva Maria Costa, Eiza Nunes Resende, Cleonice Lustosa de Aragão, Maria José Malaquias, Marlene de Sousa Magesi, Nilda Novaes Rodrigues.

TURMA 1110 — Delma Pinto Teixeira, Maria Regina Aires de Santa Rosa, Marli Cardoso da Silva, Marli Tunes, Nence da Silva Resende, Neise Martins, Vera Melo Dias, Vanda Maria Casquilho Cardoso.

TURMA 1111 — Alice dos Santos Ferreira, Ameli Fernandes Guedes, Eiza Marques da Silva, Regina Maria Gomes Pires.

TURMA 1112 — Maria da Silva Kern, Ana Lúcia Miguel Duarte, Cilêa Gropilo, Francisco Célia de Almeida Varzea, Neide dos Reis Teixeira, Nilza Vigiani Azevedo, Zilda de Castro Bilota.

TURMA 1113 — Aceli de Azevedo, Adeonir Machado, Belmira Augusta de Almeida, Eneiva Tavares Nogueira, Eunice Maria Custódio, Jane Alves da Cunha, Maria Lúcia Alves Teixeira Iébra, Eueli Teresa Murta, Vilma Glória de Oliveira, Vilma Peçanha Corrêa. — Compareçam, para vista de prova, dia 5, segunda-feira, às 13 horas, no gabinete do Diretor.

TURMA 1114 — Cecília Maria da Glória Silva de Oliveira, Lígia Silva Nascimento, Ivone Gonçalves Pinto, Zuleika Dias Marques.

TURMA 1115 — Beatriz Maria de Oliveira Dizi, Deogratias Storino Romualdo, Dirce Maria Serrão Morisi, Dulce Maria Le Masson, Glice Cavalcânti Rabelo, Ilona Vaz Curvo, Lincusa de Andrade, Maria Ligia dos Santos Pimentel, Marília Machado Vaz, Regina Helena Di Giorgio.

TURMA 1116 — Cilete Tavares Dias, Cordélia Amorim Robalinho de Oliveira Cavalcânti, Heloisa Maria P. Daltro Santos, Léa Lucas, Lêda Silva Lôbo, Lusia Maria Góes dos Santos, Maria de Lourdes Siqueira da Silva, Marina de Camargo Vieira, Vilma Contardo, Virginia Fagano Castilho, Iolani de Andrade Souza.

TURMA 1117 — Delvina da Silva Varela, Maria de Fátima Cunha Gonçalves, Maria Isabel da Silva, Mirtes de Tote Dias Amari Vasques França, Iara Maria Noris. — Compareçam, para vista de prova, dia 5, segunda-feira, às 14 horas, no gabinete do Diretor.

EXIGENCIAS A SATISFAZER: — Léa Magioli e Neli Terezinha Bilhar. — Compareçam com urgência à Secretaria. Procurar D. Aurea, às 13 horas.

Lançam os russos um foguete à Lua

Concl. da pág. 10 do 1.º Cad.

meta artificial, que deixará como esteira uma nuvem de sódio. Acrescentou a emissora que o cometa poderá ser fotografado ou observado com a ajuda de um telescópio.

AMANHÃ, À UMA HORA

Londres, 2 (U. P. I.) — A emissora da capital soviética anunciou que o foguete cósmico deverá chegar à zona da Lua à 1 hora da madrugada de 4 de janeiro (hora do Rio de Janeiro). Acrescentou a rádio soviética que a etapa final do foguete pesa 2.288 quilos, em comparação com os 3.856 quilos da etapa final do Atlas.

AS FREQUENCIAS

Londres, 2 (U. P. I.) — A rádio de Moscou anunciou que, para a observação do vôo da última etapa do foguete cósmico, foi instalado no mesmo um transmissor de rádio que funciona em duas freqüências — 19,997 e 19.995 Megahertz — mensagens telegráficas de uma duração de 1.6 segundos. Um transmissor de rádio que funciona na freqüência de 9.993 Megahertz, que transmite mensagens telegráficas de uma duração variável de 0.5 e 0.9 segundos, por meio dos quais os dados das observações científicas estão sendo transmitidos. Um transmissor de rádio que funciona numa freqüência de 183,6 Megahertz é usado para medir as coordenadas do movimento e a transmissão para a terra de informação científica.

SERA VISIVEL

Moscou, 2 (U. P. I.) — A Rádio Moscou anunciou que o cometa artificial, em que se transformará o foguete hoje disparado em direção à Lua, "poderá ser observado e fotografado por meios ópticos equipados com filtros de luz que eliminem a linha espectral do sódio. O cometa artificial se formará no dia 3 de janeiro, cêrca das 3 horas e 57 minutos (hora de Moscou, que correspondem às 22,57 horas de hoje, dia 2, no Rio de Janeiro) e será visível durante dois ou cinco minutos na constelação da Virgem, aproximadamente no centro de um triângulo formado pelas estrêlas Alfa Beta, Alfa Virgem e Alfa Libra.

TRANSMITE BIPS

Moscou, 2 (U. P. I.) — A União Soviética lançou, hoje, um foguete lunar e a Rádio Moscou está transmitindo os agudos "BIPS" que indicam que o foguete está em marcha.

A notícia do lançamento foi transmitido pelo rádio aqui em um boletim especial. O comunicado foi acompanhado de uma retransmissão dos sinais enviados à Terra pelo foguete.

A transmissão incluiu agudos "BIPS", de maior fôrça que os dos outros três satélites soviéticos.

JÁ SABIAM

Washington, 2 (F. P.) — "Nós o sabíamos" antes que a notícia fôsse dada pelo rádio de Moscou, — limitou-se a declarar esta noite um representante do Departamento da Defesa, acêrca do lançamento de um foguete lunar pela União Soviética.

O porta-voz do Pentágono não deu nenhum detalhe. Considera-se possível que estações americanas de captação tenham percebido o lançamento dêste foguete.

Berlim: rêde soviética para impedir...

Concl. da pág. 10 do 1.º Cad.

estorvar as comunicações em torno de Berlim, acrescentando que a perda de vários aviões norte-americanos talvez tenha sido uma conseqüência disto, embora a verdadeira causa dos acidentes ainda não tenha sido esclarecida.

Disse que agora êsse equipamento aumentou consideràvelmente, podendo ser empregado não só para inutilizar os dispositivos de ajuda à aterragem por meio de instrumentos durante o mau tempo, mas também as operações ordinárias das tôrres de contrôle e a navegação pelo rádio. Explicou, ademais, que não é nada difícil o método de dificultar as comunicações, porém frisou que os soviéticos são mestres de todos os métodos utilizáveis.

RESPOSTA SOVIETICA

Moscou, 2 (UPI) — Acredita-se aqui que só dentro de algumas semanas será entregue a resposta soviética às notas norte-americana, britânica e francesa sôbre Berlim, entregues aqui anteontem. O texto dessas notas ainda não foi divulgado aqui, nem é provável que o seja antes que o Kremlin tenha pronta sua resposta.

A previsão de que esta demorará várias semanas, baseia-se em que o Ocidente levou mais de um mês para sua recusa categórica à proposta russa sôbre Berlim. Contudo, é bem possível que a imprensa e o rádio soviéticos reajam antes, com nova saraivada de ataques aos E.U.A. e à Alemanha Ocidental, por se recusarem a liquidar o que os russos chamam o "tumor cancoroso" de Berlim.

A FAMILIA FEDEGOSO

O ANO MILITAR
(Fatos administrativos)

Umberto Peregrino

Aqui oferecemos uma lista dos fatos que marcaram a vida do Exército em 1958:

— Criação do 1.º, 2.º, 3.º e 4.º Batalhão de Engenharia de Construções.

— Abertura de crédito para construção do Panteão que receberá os restos de Deodoro e Floriano.

— Incorporação da Cia. de Carros de Combate Médio ao R. E. I.

— Portaria especial do Ministro da Guerra recordando o General José de Abreu, Barão do Sêrro Largo, à passagem do 131.º aniversário de sua morte.

— Criado um curso de Engenharia Nuclear na Escola Técnica do Exército.

— O Secretário-Geral da ONU, Sr. M. Hammarskjold, visitou a 9.ª Cia. do Batalhão de Suez.

— Criado um curso de Organização e Administração de Saúde.

— Baixadas instruções regulando o julgamento de livros e outros trabalhos elaborados por militares para efeito das vantagens concedidas pelo Código de Vencimentos.

— Inaugurada a "Praça Monteiro de Barros" e a Pista de Aplicações Militares no Campo de Marte.

— Fundado o Centro de Estudos Odontológicos do Exército.

— Inaugurada a Praça Rapôso Tavares, em Quitaúna, São Paulo.

— Quarenta e quatro candidatos aprovados no concurso para professôres adjuntos, foram incorporados ao magistério militar.

— Oficiais técnicos visitaram a Alemanha, Dinamarca, Suécia e Suíça.

— Criado o Serviço Reembolsável de peças e acessórios para viaturas automóveis.

— O 2.º R. I. inaugurou novo refeitório e cassino para Subtenentes e Sargentos.

— Dada nova organização territorial à 15.ª e 16.ª Circunscrições de Recrutamento.

— Aprovado o distintivo de braço para o Batalhão D. Pedro II.

— O Grupo de Obuses Aeroterrestre realizou, pela primeira vez, o lançamento de obuses 75 sôbre plataforma de 600 libras.

— Reorganizado o 4.º Batalhão de Eng. de Construções para ter sede em Cratéus (Ceará).

— Decreto considerando serviço nacional relevante a missão atribuída ao Batalhão de Suez.

— O "Noticiário do Exército" completou o seu primeiro aniversário de circulação rotineira.

— O Estabelecimento Central de Subsistência inaugura novo Armazém Reembolsável, em São Cristóvão.

— A Marinha homenageou o Serviço Geográfico do Exército.

— Incluídos no Q. M. G. trinta e quatro topógrafos.

— O 1.º B. C. C. venceu o campeonato de tiro da Divisão Blindada.

— Inaugurada a Capela do Batalhão de Suez.

— A 5.ª R. M. realizou manobras de que constou a transposição do Tibagi.

— Inauguração do busto do General Sampaio no 22.º B. C., por ocasião do 36.º aniversário daquela Unidade.

— O 2.º Batalhão Rodoviário comemorou cinqüentenário.

— O Marechal Denis, ainda como General, visitou a E. S. A.

— Inaugurada uma maternidade no hospital da 4.ª R. M., em Juiz de Fora.

— Criado o Círculo Militar de São Luís do Maranhão.

— A Escola Preparatória de São Paulo, por decreto da Assembléia Legislativa daquele Estado, foram doados terrenos e prédios em construção na Cidade de Campinas.

— Realizou-se em Caçapava um concêrto de Bandas Militares.

— O grupamento de Unidades Escolares homenageou William J. Verbeck, Chefe da Delegação Americana da Comissão Mista Brasil-Estados Unidos.

— A Escola Técnica do Exército celebrou acôrdo de colaboração com o Centro Brasileiro de Pesquisas Físicas.

MARINHA

ADMISSÃO AO COLÉGIO NAVAL: PROVAS VÃO COMEÇAR DIA 5

O Departamento de Instrução da Diretoria do Pessoal da Marinha está comunicando que terão início depois de amanhã, 5, os Exames de Conhecimentos, aos quais deverão comparecer todos os candidatos inscritos no Distrito Federal como também aquêles que, mediante autorização especial já obtida, inscreveram-se por outros Estados. Foram inscritos pelo Distrito Federal 1.018 candidatos e 454 pelos Estados, perfazendo um total de 1.472, assim distribuídos pelas opções apresentadas:

Corpo de Armada — 998, Corpo de Fuzileiros Navais — 148 e Corpo de Intendência da Marinha — 327. Os exames estão programados da seguinte forma: Matemática dia 5-1-1959, Português dia 7-1-59, Francês e Inglês dia 8-1-59 e Geografia e História dia 12-1-59. Todos os candidatos deverão estar concentrados no cais do edifício do Ministério da Marinha, às 6,30 horas dos dias acima indicados a fim de embarcarem nas conduções que os levarão à Ilha das Enxadas, local da realização das provas.

Para as provas, os candidatos deverão levar o seguinte material: lápis-tinta tipo cópia, prêto-roxo, borracha, apontador, e para a prova de Matemática, régua, compasso, esquadros e transferidor. Não é permitido o uso de caneta-tinteiro. Recomenda-se rigorosa pontualidade por parte dos candidatos a fim de que não venham a perder a condução que os levará ao local das provas, o que importará na eliminação dos exames, pois não será permitida a entrada de candidatos atrasados nas salas. Uma vez ingressando nas salas, os candidatos não poderão delas se retirar sob qualquer pretexto até o momento da entrega das provas. É obrigatória a apresentação da Ficha de Inscrição, sem a qual, o candidato não poderá ser submetido a nenhum dos exames mencionados, e é exigido o traje completo com paletó e gravata, facilitando-se o uso durante a realização das provas.

HERDEIROS DE MILITARES FALECIDOS — A Divisão de Herança Militar do Departamento de Intendência de Diretoria do Pessoal da Marinha, no 4.º andar do edifício do Ministério da Marinha, solicita o comparecimento, urgente, dos herdeiros dos militares abaixo relacionados a fim de tratarem de assunto de seus interêsses: 2.º Sargento FN) José Rosa de Oliveira, 2.º Sargento Cirino Batista Carneiro, 3.ºs Sargentos (AT) José de Sousa Melo e José Reinaldo Ramos; primeiras-classes Josmé Ferreira de Melo, Floriavaldo Ferreira da Silva, Geraldo Alves do Amaral, Francisco das Chagas Ferreira Cavalcante, Lima, Arquimedes de Arruda Nascano, Deoclécio Soares da Silva, segundas-classes Osvaldo Antunes da Silva Filho e Henrique José da Costa; taifeiro Nestor Paulino de Sousa; soldado fuzileiro naval Pedro Meneses da Silva.

MENSAGEM DE FELIZ ANO NOVO DO ALMIRANTE ARLEIGH BURKE — O Ministro Mateoso Maia recebeu do Almirante Arleigh Burke, Chefe das Operações Navais da Marinha americana, a seguinte mensagem:

"Em nome da Marinha Americana e em meu próprio nome desejo manifestar a V. Ex. e à Marinha Brasileira os melhores votos de felicidades para 1959. Que êste ano seja de prosperidade e realizações e que nossas Marinhas constituam instrumentos na manutenção de uma paz duradoura. (a) Arleigh Burke, Almiral, U. S. Navy".

O portador dessa mensagem foi o Comandante Sunderlacd, Adido Naval à Embaixada Americana.

ADIDOS NAVAIS — Viajam hoje, acompanhados de suas famílias, os Capitão-de-Mar-e-Guerra Mário Cavalcanti de Albuquerque e Capitão-de-Fragata Joaquim Américo dos Santos Coelho Lôbo, respectivamente pelo "Libertad" e "Rio Jacaí", com destino a Portugal e Venezuela, onde vão assumir as funções de Adido-Naval junto às representações diplomáticas naquelas países.

ATOS DO PRESIDENTE DA REPÚBLICA — Transfere e promove — Despachando na Pasta da Marinha, o Presidente da República assinou decreto transferindo para a reserva remunerada, no pôsto de 2.º Tenente e promovendo ao de 1.º Tenente o Suboficial Fernando Raimundo Vieira Lima, nos têrmos da Lei n.º 288-48.

Retificação de decretos — Foram assinados decretos retificando o de 7-3-1948, que transferiu para a reserva remunerada e o de 27-7-1949, que promoveu ao pôsto de segundo-tenente, o primeiro-sargento (MO) Alfredo Balbino, para o fim de, naquela data, considerá-lo transferido no pôsto de 2.º Tenente, e promovido ao de Primeiro-Tenente; e de 20-7-1948, que transferiu para a reserva remunerada e o de 27-7-1949, que promoveu ao pôsto de 2.º Tenente, o primeiro-sargento (MR) Antônio João de Nascimento, para o fim de considerá-lo transferido, no pôsto de 2.º Tenente e promovido ao de 1.º Tenente e o de 26-3-1942, que reformou na mesma graduação e o de 20-11-1951, que promoveu ao pôsto de 2.º Tenente, o 1.º sargento (EL) Armando Gonçalves Fernandes, para o fim de considerá-lo reformado, no pôsto de 2.º Tenente e promovido ao de 1.º Tenente.

Nomeação de oficial — Foi assinado decreto nomeando o Capitão-de-Fragata Júlio César de Sá Carvalho, para exercer o cargo de Comandante do 2.º Esquadrão de Caças Submarinos.

ATOS DO MINISTRO — Designação de oficiais — O Almirante Mateoso Maia, Ministro da Marinha, assinou portarias designando o Capitão-de-Mar-e-Guerra Jonas de Oliveira Paredes, Capitão-Tenente Cleumo Carvalho Cruz, Capitão-Tenente Celso Pinheiro, Capitão-Tenente (FN) Nélson Louzada Maia e o Primeiro-Tenente (Aviador) Aloísio Leite Cesarino, para exercerem as funções de Instrutor de Navegação Aérea, no Curso de Especialização de Observadores Aéreos Navais; de Instrutor de Tática e Operações do Curso de Especialização de Observadores Aéreos Navais, de Instrutor de Aerotécnica, do Curso de Especialização de Observadores Aéreos Navais, de Instrutor de Teoria de Vôo, do Curso de Especialização de Observadores Aéreos Navais e de Instrutor de Navegação Aérea, do Curso de Especialização de Observadores Aéreos Navais, respectivamente.

Dispensa de oficial — Foi assinada portaria dispensando o Capitão-de-Corveta José Maria do Amaral Oliveira, das funções de Instrutor do Assunto de Comunicações e Navegação Aérea do Curso de Especialização de Observadores Aéreos Navais.

COMANDANTE CÉSAR FELICIANO XAVIER — O Serviço de Documentação Geral da Marinha acaba de sofrer irreparável perda com o falecimento do Comandante César Feliciano Xavier que, por mais de vinte anos, empregou o melhor dos seus esforços para o bom desempenho das funções que lhe eram atinentes. Como redator da "Revista Marítima Brasileira" destacou-se pela capacidade com que sempre soi ouvir na seção de "Aviões e Submarinos", submarinista que era, trazendo os seus inúmeros leitores perfeitamente a par dos processos mais modernos da guerra submarina e aérea.

AUDIÊNCIA — O Almirante Mateoso Maia, Ministro da Marinha, recebeu ontem em seu gabinete, em audiência, o Almirante Paulo Antônio Teles Bardy, Capitão-de-Mar-e-Guerra Moacir Rodrigues da Costa e o Capitão-de-Fragata Rerick Marques Caminha.

JUSTIÇA MILITAR

CORONEL, OFICIAIS E CIVIS CONDENADOS APELAM PARA STM

Mais um processo-crime contra o serviço militar vem de dar entrada, em grau de apelação, no Superior Tribunal Militar.

O processo referente aos acusados Coronel Roque da Silva Palmeiro, Capitão Benedito Valdir Navarro de Sousa, Primeiros-Tenentes Augusto de Campos e Caetano Neves de Carvalho e civis Horácio Gasparini, Antônio Vendramini, Raimundo Fonseca e Tokumey Y Goya, sendo o primeiro dêles condenado a um ano e quatro meses de prisão, como incurso no art. 235 (prevaricação), combinado com o § 2.º do art. 66, do C. P. M. o 1.º-Tenente Augusto Campos foi condenado a um ano de prisão, como incurso no art. 207 (estelionato) do C. P. N.

O processo foi distribuído aos Ministros Murgel de Rezende, relator, e General Olímpio Falconieri da Cunha, revisor. A defesa do Coronel Palmeiro está a cargo do Advogado Sílvio Guimarães, a quem cabe doravante sustentar a apelação do mesmo perante o mais alto Tribunal Militar do País.

Esse processo é oriundo da Segunda Auditoria de Guerra de S. Paulo, onde ocorreu o crime contra o Serviço Militar, com a isenção, mediante pecúnia, de jovens convocados para o serviço das armas.

FLAGRANTE CONTRA SARGENTO

O Juiz Auditor Valdemar Tôrres da Costa, distribuidor da Justiça Militar, distribuiu à 1.ª Auditoria Regional o auto de prisão em flagrante lavrado contra o Sargento José Virgínio da Silva, responsável pelo desastre havido com um "jeep" do 1.º G. A. A. Ac. unidade onde serve, do qual resultou lesões corporais em um civil.

AERONÁUTICA

1.ª ESQUADRILHA DE P2V QUE FOI ADQUIRIDA NOS ESTADOS UNIDOS CHEGOU AO RIO ONTEM

Procedente da Base Aero-Naval Americana de Jacksonville, Flórida, chegaram às 15 horas de ontem, dia 2, a esta Capital, os 4 primeiros aviões P2V, sendo que um ficou em Salvador, de uma encomenda de 14 aparelhos adquiridos pelo Brasil nos Estados Unidos, através o Pacto de Ajuda e Defesa Mútua, existente entre as duas nações. Essas aeronaves, atualmente em uso na Aviação Naval Americana, são do tipo patrulha, possuem grande eficiência em ações anti-submarinas, dois motores de 3.350 HP, utilizados nos aviões "Super-Constellation". Além de tôrres armadas com metralhadoras instaladas no "nariz", os aviões P2V estão equipados com foguetes, torpedos para ataques noturnos, dispositivos para lançamento de minas e moderno aparelhamento eletrônico, que lhe permite localizar um submarino inimigo, mesmo mergulhado.

Os aparelhos vieram sob o comando do Coronel-Aviador Dionísio Cerqueira de Taunay, oficial que afundou um submarino do Eixo, no dia 30-10-1943, em combate travado nas costas do Estado do Rio. Após a aterrissagem dos modernos aparelhos, na Base Aérea do Galeão, o comandante da esquadrilha apresentou-se ao Ministro Corrêa de Melo, que se encontrava acompanhado do General da "USAF" Thomas Darcy; Brigadeiros Reinaldo de Carvalho, Benjamim Amaranto, Francisco Teixeira, Anísio Botelho, Loídia Daher, Adamastor Cantalice e Silva Gomes; Coronéis Airton Studart, Horácio Monteiro, Josino Maia de Assis e Neiva de Figueiredo e oficiais da Missão Aérea Americana e da Base Aérea do Galeão. Após receber os aparelhos do General Thomas Darcy, o Ministro Corrêa de Melo cumprimentou as tripulações e visitou uma das aeronaves, acompanhado das altas autoridades presentes. Os aviões P2V, que já vieram com as côres da aviação brasileira, possuem, pintado na aua carenagem, a figura de um "Ogunfan", que na mitologia afro-brasileira, representa o deus feroz aiado, filho de Iemanjá. Essas aeronaves, que constituíram um grupo de cooperação anti-submarina com as nossas fôrças navais, ficarão sediadas na Base Aérea de Salvador. Viajaram nos P2V, o Coronel Parreiras Horta, comandante da Base Aérea de Salvador e os jornalistas Herculano Siqueira e Orlando Suero, que vieram fazendo a cobertura da viagem.

CONCORRÊNCIAS ADMINISTRATIVAS — O titular da pasta da Aeronáutica dirigiu um aviso ao Diretor-Geral de Intendência declarando que as unidades administrativas da Aeronáutica ficam autorizadas a abrir concorrências administrativas permanentes, bem como promover coletas de preços para os fornecimentos ordinários e execução de serviços que lhes forem necessários, durante o ano de 1959, observando o que, a respeito, prescrevem o Código de Contabilidade da União e respectivo regulamento, o Regulamento de Administração da Aeronáutica e demais disposições legais vigentes sôbre o assunto.

CURSO DE FORMAÇÃO DE CABOS — Tendo em vista proposta do Estado-Maior da Aeronáutica e visando obter a maior eficiência na formação de cabos para as diversas subespecialidades dos Quadros de Carreira de Pessoal Subalterno da Aeronáutica, o Ministro Reinoldo portaria, aprovando as instruções para o funcionamento do Curso de Formação de Cabos. As instruções entraram em vigor no dia 1.º de janeiro.

O titular da pasta da Aeronáutica assinou ainda outras portarias, aprovando instruções para a promoção às graduações de cabo e de soldado de 1.ª classe e aprovando normas para a instrução de recrutas.

As instruções constantes das portarias acima estão contidas em numerosos itens, cuja íntegra vai publicada no Diário Oficial.

OFICIAL À DISPOSIÇÃO DO M. T. I. C. — Atendendo à solicitação do Ministro do Trabalho, o Ministro da Aeronáutica assinou portaria pondo à disposição daquela Secretaria de Estado o Ten.-Intendente Hélio Darci Seibel.

TRANSFERÊNCIA E DESIGNAÇÃO — O Ministro Corrêa de Melo assinou portarias transferindo, por necessidade do serviço, para a Comissão de Estudos e Construção da nova Escola de Aeronáutica, o Coronel Aviador Doorgal Borges, do Estado-Maior da Aeronáutica; e designando, por necessidade do Serviço, o Major-Aviador Fernando Levi, para exercer as funções da oficial, do seu Gabinete.

100 VAGAS NO INSTITUTO TECNOLÓGICO — Terão início no próximo dia 6 dêste, às 7,30 horas, as provas de concurso de admissão ao Instituto Tecnológico de Aeronáutica, escola de engenharia, de aeronáutica e eletrônica, mantida pelo Ministério da Aeronáutica, em São José dos Campos.

Em disputa de apenas 100 vagas, acham-se inscritos mais de 1.500 candidatos, que deverão comparecer munidos de caneta-tinteiro e documento oficial de identidade.

As provas serão realizadas: no Rio, na Escola Nacional de Engenharia; em S. Paulo, na Escola Politécnica; em Campinas, nas sede das Faculdades Campineiras; em Santos; na Faculdade de Direito; nas demais capitais e cidades, nas respectivas escolas de engenharia.

GRATIFICAÇÃO DE ARREGIMENTADO — Ao Diretor Geral de Intendência, o Ministro da Aeronáutica dirigiu o seguinte Aviso:

"Considerando que os militares aeronavegantes são obrigados, por vêzes, a afastar-se de sua sede;

considerando que êsses afastamentos não excluem a condição de arregimentados, visto continuarem no desempenho de funções inerentes à sua especialidade;

declaro a V. Exa. que os militares que se afastarem de sua sede, embora por períodos superiores a oito dias, no serviço de vôo, bem como os demais militares que se deslocarem para instrução de vôo, manobras com sua corporação, não perdem a condição de arregimentado, fazendo jus portanto ao pagamento da gratificação de tropa instituída pela Lei n. .283, de 9 de agôsto de 1954".

NOVO SECRETÁRIO GERAL DA OACI — Acaba de ser nomeado para o cargo de secretário geral da Organização de Aviação Civil Internacional, o Sr. Ronald M. MacDonnel, subsecretário adjunto do Ministério das Relações Exteriores do Canadá. A sua nomeação foi feita pelo prazo de cinco anos, devendo o Sr. MacDonnel tomar posse do XII período de sessões da assembléia da OACI, que será celebrado no mês de junho de 1959, em San Diogo (Califórnia). Secretário Geral da OACI é o mais alto cargo administrativo daquela instituição, que é um organismo especializado da Organização das Nações Unidas, constituído de 72 Estados Membros.

O último cargo que desempenhou o Sr. MacDonnel foi o de Embaixador do Canadá na República Árabe Unida. Também foi ministro plenipotenciário na França e ocupou outros cargos diplomáticos em Washington, Moscou e Praga. Assistiu, em 1944, à Conferência Internacional de Aviação Civil, realizada em Chicago, quando foi criada a OACI. Durante cinco anos o Sr. MacDonnel teve a seu cargo a supervisão da política de aviação civil no Ministério das Relações Exteriores do Canadá e organizou, em 1954, o contingente canadense nas Comissões Supervisoras Internacionais no Viet Nam e em Cambeja e foi o primeiro membro canadense das mesmas.

Na Secretaria Geral o Sr. Ronald MacDonnel substituí o Sr. Carl Lijungberg, da Suécia, que encerrará, em junho vindouro suas atividades naquele cargo depois de sete anos de atuação.

SARGENTOS VOLUNTÁRIOS ESPECIAIS — O Ministro da Aeronáutica dirigiu um aviso ao Diretor Geral do Pessoal declarando que, atendendo às ponderações apresentadas pelo Diretor Geral de Rotas Aéreas, resolveu incluir os candidatos a Sargento Voluntário Especial, subespecialidade de Observador Meteorologista entre as relacionadas no Aviso n. 43/GM2, de 24-12-58.

FORMAÇÃO DE SARGENTOS ENFERMEIROS — Terão lugar, nos dias 5, 8 e 10 dêste mês, as provas a que se submeterão os candidatos ao Concurso de Formação de Sargentos Enfermeiros da Aeronáutica. As provas serão realizadas às 8 horas dos dias acima, na Escola Técnica "Ferreira Viana", na Rua General Canabarro, 391, devendo os candidatos inscritos apresentarem-se no local à hora marcada, munidos de carteira de identidade e caneta-tinteiro.

São os seguintes os candidatos inscritos: Cabos e Soldados — Valter Benedito dos Santos, Jeferson Marques de Melo, Elton Francisco de Sousa, Renato Corrêa Lima, Jonas Carlos Filho, José Nicácio Neto e Valdomiro Cardoso de Aguiar, todos da Diretoria de Saúde; José de Sousa e Milton de Andrade, da Diretoria Geral do Pessoal; Enil José Ventura, Pedro Campos, Gilson W. Castelar, Algacir Maeder Moulin, Adonias Alves de Sousa, Ariete Mateus Lopes, Edson Machado Ribeiro, Avelino Abrantes Rebelo, Amaury Bauer, Mario Darci Cavalcante; Luis da Silva, Sandoval Ferreira, Juraci Nunes Magalhães, José Ferreira da Silva Filho, José Martins Lopes, José Geraldo de Menezes Nascimento, Ivonir José da Rosa, Arnaldo Firmino de Araújo, Geraldo Felix de Lima, Marilio de Freitas Lopes, Ubirajara Lopes, Pedro Nunes Silva, Valdir Ferminio Gomes, da Diretoria Geral do Material; Valden da Costa Lima, Osvaldo Gomes de Sousa, Laerte Damasceno Gomes de Sousa, Antônio Dutra dos Anjos Gonçalves, Valdir Luis da Costa, da Diretoria Geral de Intendência; Geraldo Valença Vanderlei, da Diretoria de Ensino; Jair Riscado, do Q. G. da 3.ª Zona Aérea; Taliari Leite de Farias, Heber Nobrega da Cunha, Sergio Alexandre de Almeida; da Base Aérea de Santa Cruz; Antônio Elias Barbosa Filho, Joaquim Luis Pereira, Gediel Moreida da Silva, Euripedes Honorio e Francisco de Almeida Filho, da Base Aérea de B. Horizonte; José Guido da Trindade, Mauri Ferreira Muniz, Ivanir Bastos Rodrigues, Roque Prudêncio da Silva, José Renato Vieira, Jair Vitorino Ferreira, Maurilio Vieira Fernandes, João Afonsos de Sá, Josias Leal de Oliveira, Altivanir Pires e Rodrigman Pimentel de Brito, da Base Aérea dos Afonsos; Isaias da Silva, Nilton José Martins, Newton Nilo Ventura dos Reis, Erlim dos Santos, Carlos de Sousa Manso, Alvaro Sousa Parsos, Wilson Mouratell, Jurandir Marques de Sá, Regino Ferreira de Oliveira, Juritiman Ferreira, Maurinei Reis da Silva, Jair Marques Ferreira, da Escola de Aeronáutica; Gerdil Mecenas, Valdir Carmona da Silva, Claudio Gonçalves Filho, Nelson Venâncio da Silva, do Instituto de Seleção e Contrôle; Luis de Deus e Silva, Manuel Pereira Vidal, Miguel Vieira de Barros Filho, Edson Amral de Castro, Ernani Corrêa Amaral e Voiel Cavalcanti de Melo, do Comando de Transporte Aereo; Altair Alves Ferreira, Floriavaldo Livio, Antônio Rodrigues de Sousa, João Felipe Santiago, Clemenceau Pinto Mesquita, Luis Borges Vilarim, Mauricio Antônio Pires, Nilo Gomes da Mota, Alvaro de Sousa, José Meireles, Célio Marques da Silva, Antônio Bernardo do Nascimento, Pedro Epifânio da Silva, Valter Cardoso de Almeida, Valter Elisiário Lopes, Licio José de Oliveira, Adilson Cesar Peçanha e Hugo Costa, do Depósito Central de Intendência; Ademar do Nascimento, da Base Aérea dos Afonsos; José Morais dos Santos, da Diretoria do Material; Jorge Soares, Antônio Joaquim da Silva, Miguel Gonçalves dos Santos, Antônio Carlos de Almeida, José Cardoso de Mota Filho, Mário Mendes Gonçalves, Sebastião Antônio de Almeida, Joaquim do Espirito Santo Teixeira e Manuel Botelho de Menezes, da Base Aérea de Santa Cruz; Candidatos civis — Délio Soares da Costa, Francisco de Miranda Bezerra, Humberto Ferreira Leite, Ivanildo de Barros Vanderlei, Raimundo Maia, Edison Ferreira de Carvalho, Alencar da Silva Ribeiro, Luciano de Castro Feitosa, José Alves dos Santos, Israel Sousa Cordeiro, Silvio Santiago da Silva, Euripedes Humberto Barragan, Clarismundo Sousa Cerqueira, Geraldo Duarte Lisbôa Lobo, João Anibal Pereira Lugão, Ocilio Oliveira Gomes, Elis José dos Santos Viana, Antônio Paula da Silva, Iriel Lopes Ferreira, Adalto Sousa, Dilton de Jesus, Mário Jorge de Oliveira, Irapuan Rodrigues, Everaldo Rodrigues de Lima, Luis Gomes dos Santos, Manuel Reis de Oliveira, Severino Pierre da Costa, Paulo Campos de Oliveira, José Carlos da Cunha, Nilton Miranda Cortes, Paulo de Paiva, Peter Lund, João Carlos Duarte, Luis Gonzaga Moreira, Valdemar Ferreira Lobo, Salvador Braz Neiva, Reinaldo Martins de Melo, Italo José Liborio, Nilton Borges Pereira, Aureo Rafael Cafais, Jânatas da Costa Silva, João Batista Fernandes Filho, Heredio Teles da Fonseca, Geraldo Bezerra de Andrade, Moisés Jaci Filgueira Duarte, Evandro de Carvalho, Manoel Guedes da Silva, Francisco Mendes da Silva Junior, Jorge Ildemar Lima Salema, Lunir Ziemermann, Vicente Paula de Castro e Sandino Alves.

AVISO AOS AVIADORES — A Diretoria de Rotas Aéreas presta à navegação aérea as seguintes informações:

Jacaré-Acanga (PA) — Rádio-farol prefixo KK, freqüência de 360 quilociclos, inoperante;

Maceió (AL) — Balizamento noturno inoperante;

VITÓRIA (ES) — Rádio Vitória, freqüência de 126.7 megaciclos, em transmissão e recepção, em funcionamento, em caráter experimental, com horário contínuo, operada pela Diretoria de Rotas Aéreas.

ANIVERSÁRIOS — Hoje, dia 3, Brigadeiro Benjamim Manoel Amarante, Ten. Cel. Méd. Alípio Pernet Filho, Capitães Saulo Alves Feu e Rafic Antônio Francisco, Tenentes José Rodrigues da Costa, Flávio Pacheco Kaufmann, Hélcio Chavadian Esteves, Amilcar Ferrari Alves; à amanhã, dia 4, Coronel Otélio da Rocha Ferraz e Cap. IO Vicente Salitura Neto.

EXÉRCITO

CONVOCAÇÃO DE ALUNOS PARA EXAME MÉDICO NA ACADEMIA MILITAR DAS AGULHAS NEGRAS

Os alunos que se inscreveram como candidatos à Academia Militar das Agulhas Negras deverão comparecer às 8 horas dos dias 3, 5, 6, 8, 9 e 10, no Serviço de Saúde do Colégio Militar do Rio, para fins de inspeção.

POLICLÍNICA CENTRAL DO EXÉRCITO — Solicitam-nos: — "A Diretoria da Policlínica Central do Exército avisa aos interessados que, a partir do dia 5 do corrente, até o dia 4 de fevereiro, as Clínicas Cirúrgica e Pediátrica sòmente funcionarão nos seguintes horários, em virtude de férias dos Majores Médicos Manuel Carlos Neto Sousa e Ademaro de Lamare Filho: Clínica Cirúrgica: das 8 as 12 horas, Clínica Pediátrica: das 13 às 17 horas. Outrossim, avisa também que a partir do dia 5 do corrente, até 4 de fevereiro, não funcionarão as Clínicas de Ginecologia e de Reumatologia, em virtude de férias dos Majores Mário Vitor de Assis Pacheco e Fernando Mangia."

GENERAL LOTT E AS AUDIÊNCIAS DE 1958 — O Ministro da Guerra, segundo comunicado da Divisão de Relações Públicas do seu Gabinete, concedeu, em 1958, 1.622 audiências públicas para civis e militares, sendo 517 civis e 1.105 militares. Foram feitos pela citada Divisão 1.311 memorandos. Na 5.ª Região Militar, quando ali esteve em visita ao respectivo Q. G., em Curitiba, atendeu o Ministro a mais de 100 pessoas.

ESTÁGIO NA CLÍNICA GINECOLÓGICA DA FACULDADE DE MEDICINA — O Tenente-Coronel-Médico, Gil Brito de Carvalho, do Hospital Central do Exército, fêz estágio na "Assistência Militar", da Clínica de Ginecologia da Faculdade Nacional de Medicina. A seu respeito o Professor Arnaldo de Morais emitiu conceitos elogiosos.

ESTABELECIMENTO DE SUBSISTÊNCIA — Solicitam-nos: — Está sendo distribuída a Lista de Preços de artigos a vigorar no mês de janeiro corrente, nos Armazéns Reembolsáveis, organizada pelo Estabelecimento Central de Subsistência.

COMANDO DO 1.º R. I. — Assumirá às 9 horas do próximo dia 6 o comando do 1.º Regimento de Infantaria o Coronel Antônio de Barros Moreira.

ANIVERSÁRIO DE UNIDADE — Está comemorando hoje seu aniversário de fundação o 3.º Regimento de Infantaria aquartelado em São Gonçalo. Seu Comandante, Coronel Paulo Tôrres, elaborou programa de festas.

UNIFORME DO DIA — A Secretaria da Guerra marcou o 5.º uniforme para os dias 4 a 5 e para a solenidade da entrega do prêmio "General Tasso Fragoso", às 17 horas do dia 5, na Biblioteca do Exército.

CHAMADA DE OFICIAIS VETERINÁRIOS — Os oficiais do Quadro de Veterinários que concluíram o Curso da Es. A/O em dezembro último deverão comparecer à Diretoria de Veterinária no próximo dia 5, às 15 horas, a fim de tratarem de assuntos de suas classificações.

GUERRA DO PARAGUAI — PENSÕES VITALÍCIAS — A Comissão de Habilitação de Pensões Vitalícias decidiu mandar pagar as pensões vencidas e não recebidas pelas interessadas, constantes desta relação abaixo indicadas e através da:

PAGADORIA CENTRAL DE INATIVOS E PENSIONISTAS — Jesuína Sencia Viana, Eugênia Viana da Silva, Clara Viana da Silva, Beatriz Pereira da Silva, Laura Silva Dias, Amedalina Augusta da Rosa, Ximira Rocha, Corina Augusta da Rocha.

ESTABELECIMENTO DE FINANÇAS DA 1.ª R. M. — Rosa Guterres Dias, Francisca Guterres, Constança Maria da Conceição Guterres, Julieta Guterres, Claudina Fernandes Quaresma, Almira Fernandes da Silva, Januária Fernandes Chaves, Alice Fernandes da Silva, Idalina Ortiz Portugal Viana Senhorinha Portugal de Carvalho, Joana Portugal, Josefa Vieira Raimundo, Maria Antônia Vieira Salvadé, Maria Eloina Vieira Sarai, Elodina Vieira Silva, Ercilia Vieira Xavier, Palmira Azambuja Brandão Santiago.

Apresentação e movimentação de oficiais

O Boletim Interno, de ontem, número 1, da Diretoria do Pessoal da Ativa do Exército, transcreveu o seguinte:

ALTERAÇÕES DE PESSOAL

Apresentação de oficiais:

INFANTARIA — Capitães Oto Denya Gomes Fôrto, da DPA, por ficar adido a esta Diretoria para efeito de alterações e vencimentos; Luis Cavalcanti Pereira Castanha, do 14.º RI, por conclusão de férias relativas ao ano de 1957 e ter entrado em trânsito.

SAÚDE — Médico — 2.º Tenente Newton de Sousa Matos, da DGSE, por convocação para estágio e por estar adido à DGSE aguardando classificação.

Farmacêutico — 1.º Tenente Pedro Cardoso de Lima, do QG Nú Div AéT, por regressar de Pôrto Alegre, RGS, em gôzo de férias.

INFANTARIA — Tenentes-Coronéis Herialdo Silveira de Vasconcelos, Com Prom Q A/QOE, por entrar em férias relativas ao ano de 1957 a partir de 21 dos 58; Arnóbio Pinto de Mendonça, da SMG, por ter sido promovido e aguardar classificação; Majores: Edmilton Santabala Nogueira, da DIE, por entrar em férias relativas ao ano de 1958, indo gozá-las em Fortaleza, Ceará; Hilnor Canguçu Taujois de Mesquita, da FPV, por ter vindo a esta Capital em gôzo de férias; Hélio Pacheco, da ECEME, por seguir para Vitória, Espírito Santo, onde passará parte das férias; Capitães Moacir Reis, da DPA, por entrar em gôzo de férias a contar de 31 e gozá-las em Petrópolis; José Morais de Almeida, da Biblioteca do Exército, por ter sido designado elemento de ligação desta DPA com o órgão de Relações Públicas do Gabinete do Ministro da Guerra e vice-versa; Carlos Alberto Baldino Souto de Oliveira, da AMAN, por viajar em férias para Castro, Paraná; 1.º Tenente Glaúco de Medeiros Barbedo, do 28.º BC, por ter entrado em gôzo de oito dias de dispensa; 2.º Tenente José Giovanni de Aguiar, do 28.º BC, por término de dispensa e regressar à Unidade.

CAVALARIA — Coronel Acrísio Faria de Azevedo, da DSG, por entrar em férias a partir de 31-12-58, relativas a 1957; Major Rendon de Oliveira Guimarães, ECEME, por ter sido promovido ao pôsto atual; Capitães Carlos Gonçalves da Cunha, do 9.º RC, por ter sido classificado no 9.º RC, por entrar em férias e trânsito com autorização para seguir para São Gabriel; José Amaral Caldeira, do R Rec Mec, por término do Curso da Es AO, ter sido classificado no R Rec Mec e recolher-se àquela Unidade; Carlos Ramos Américo dos Reis, da Es Eq Ex, por conclusão de Curso da Es Eq Ex, ter entrado em férias relativas a 1957, ter sido classificado no R Es C e continuar adido à Es Ec Bk por estar em férias; Eurialo Romário Filho, do 12.º RC, por término de Curso na Es Eq Ex, ter sido classificado e entrar em trânsito; 1.º Tenente Ludovico de Barros, do QG da 4.ª DC, por ter sido transferido da Es MM para o QG da 4.ª DC e ficar adido para passagem da carga; 2.º Tenente Ivã Souto Maior, do 3.º R Rec Mec, por término de férias e seguir viagem.

ARTILHARIA — Coronel Carlos Pacheco D'Avila, do SGCSN, por ter sido promovido a Coronel; Majores João Matos Santos, do DPD, por entrar em férias relativas a 1957 e ir gozar parte em Tapejara (RGS); Ari Soares, da CER-1, por ter vindo ao Rio, em férias; Alsor Soares de Sousa e Melo, do 2.º GO 155, por estar em gôzo de férias nesta Capital, com permissão; Capitães Roberto Pacífico Barbosa, da DGMB, por ter sido nomeado Instrutor do CPOR/RJ, sido excluído e desligado da DGMB e seguir destino; Aloísio da Silva Ferrão, do POR de Curitiba, por seguir destino para o CPOG-Curitiba; Glênio Pinheiro, do 3.º RA Cav 75, por conclusão de Curso da Es AO, ter sido classificado no 3.º RA 75 Cav e estar em férias; Evaldo César Rebêlo, do 5.º RO, por término de férias e regressar a Curitiba; 1.os Tenentes Airton Alcântara Gomes, do 1.º G Can 90 AA, por ter entrado em férias e seguir para Salvador, onde as gozará; Hélio Mauro de Gouveia, do 2.º G Can 90 AA, por ter sido aprovado no exame de seleção para o Curso de pára-quedistas do Nú Div AéT e ficar adido ao Nú Div AéT para fins de curso; Leodo da Rocha Gonçalves, do 2.º GO 155, por ter sido relacionado para matrícula no Nú Div AéT.

ENGENHARIA — Tenentes-Coronéis Osvaldo Colares de Moraes, do 4.º BE Const, por recolher-se à Unidade; Major Ernestino de Araújo Pereira, do 1.º Ppt Eng, por regressar à sede; Capitão Francisco Pettermann, do 4.º BE Com, por ter vindo ao Rio em gôzo de férias; 1.º Ten. Cel. Méd. Alípio Pernet Filho, Capitães Saulo Alves Feu e Rafic Antônio Francisco, Tenentes José Rodrigues da Costa, Flávio Pacheco Kaufmann, Hélcio Chavadian Esteves, Amilcar Ferrari Alves; à amanhã, dia 4, Coronel Otélio da Rocha

COMENTÁRIO

CAFÉ TORRADO E MOÍDO

Este episódio da exportação de café torrado e moído e a liquidação das cambiais assim obtidas no mercado livre, com tôda sua evolução posterior, ficará na história econômica de 1958 como um fato pitoresco a mais e uma lição para os que, nos gabinetes, redigem as instruções, resoluções e circulares. Ele poderia se estender, no tempo e no espaço, com uma discussão acadêmica sôbre o que seja um produto industrial, a exemplo do que aconteceu com o sanduíche em relação à classe de turismo nas companhias de aviação.

Diante da competição entre as companhias de transporte aéreo resolveu o IATA — órgão internacional que regula êsse meio de transporte — estipular que tipo de refeição deve ser servido a cada categoria de passageiro, ficando estipulado que aos passageiros da classe "turista" as refeições seriam à base de sanduíche. Cedo, deu-se uma interpretação larga ao que seja um sanduíche e dentro dêste havia até mesmo uma garrafa de vinho. Houve então uma reunião do IATA onde os técnicos, depois de longos debates, estabeleceram o que seria compreendido como sanduíche.

No caso do café torrado e moído o que houve foi, primeiro, a largueza da Instrução 167 da SUMOC, de acôrdo com a qual poderiam ser liquidadas no mercado livre as cambiais resultantes da exportação daqueles produtos que não estivessem, direta ou indiretamente, citados em qualquer das quatro categorias de produtos exportáveis, de acôrdo com a Instrução n.º 157 daquele órgão.

CAFÉ E INDÚSTRIA

Vai daí e algumas indústrias descobriram que poderiam exportar café torrado e moído, liquidando o apurado no mercado livre. Era um produto que não estava mencionado em qualquer das 4 categorias e, ainda mais, era um produto industrializado.

Foram realizadas vendas estimadas em 250 mil sacas, sobretudo para mercados europeus, e as cambiais foram lançadas no mercado, produzindo durante algumas semanas a substancial melhoria do cruzeiro. Os lucros proporcionados pelo negócio, porém, eram muito altos e surgiu a reação. Os dólares vendidos no mercado livre produziram, em média, Cr$ 130,00, ao passo que o café verde comprado para a exportação proporciona, ao produtor, valor pouco acima de Cr$ 50,00.

Nessas condições, surgiu a reação, que levou a SUMOC a incluir o café torrado e moído na 4.ª categoria, onde o dólar corresponde a Cr$ 92,00. Mas ainda assim a margem era muito grande e uma nova classificação foi feita, indo desta feita o café torrado e moído para a 2.ª Categoria, onde o seu valor é em tôrno de Cr$ 53,00.

Os números deixam clara a extensão dos lucros auferidos na operação, mais uma para a história do café que está sendo escrita pelo Sr. Alceu Martins Parreira, ex-Presidente da Associação Comercial de Santos e um dos líderes do comércio cafeeiro no País.

OPERAÇÃO CAFÉ

Continua sendo negociado no mercado cambial de taxa livre apenas o café solúvel, produto que ainda não teve contestada sua natureza industrial. Agora, porém, com o lançamento da operação café, segundo a qual o Govêrno pretende fomentar a produção do café solúvel para com êle abrir maiores possibilidades ao comércio de exportação, tudo indica que o café solúvel tem sua posição assegurada segundo os têrmos do tratamento cambial.

A industrialização do café é um velho projeto, desde os tempos do extinto Departamento Nacional do Café. Trata-se de uma matéria-prima rica de possibilidades no campo da indústria de transformação, mas que encontra pela frente sérias e grandes dificuldades. A primeira e que vale, sòzinha, por tôdas as outras objeções, é a que possa advir dos mercados grandes importadores de café verde, que têm suas próprias indústrias e que iriam, naturalmente, procurar defesas para sua subsistência.

Haja vista que vários países exportadores de café solúvel, produzido por indústrias feitas com capitais de grandes mercados importadores de cafés verdes, embarcam sua produção para mercados outros, onde êste solúvel não vá competir com os próprios interêsses de seus produtores.

Este problema da industrialização do café, que vem sendo objeto de estudos no IBC, solução em que o Presidente desta autarquia, Sr. Renato Costa Lima, deposita largas esperanças, deve ser objeto de mais amplo debate nos próximos dias.

AUMENTO DO PREÇO DO AÇÚCAR: REÚNEM-SE OS INTERESSADOS E ANALISAM OS NÚMEROS DO IAA

A cessação da greve na indústria de refinação do açúcar não foi conseqüência de qualquer solução ao pleito dos produtores com relação ao preço dêste gênero, nem tampouco com vistas ao atendimento do pleito dos operários. Ainda ontem, primeiro dia útil do ano, era intensa a movimentação dos interessados. Chegaram ao Rio de Janeiro delegações de vários órgãos de classe, usineiros, fornecedores de cana e trabalhadores, sobretudo dos Estados do Nordeste, os quais se reuniram à tarde, no Instituto do Açúcar e do Álcool a fim de tomarem conhecimento dos resultados dos estudos procedidos pela Autarquia e das gestões encaminhadas junto à Comissão Federal de Abastecimento e Preço.

O problema divide-se em duas etapas: revisão do preço do açúcar cristal, usado como matéria-prima para a indústria de refinação e revisão do preço do açúcar refinado. De acôrdo com os estudos realizados pela IAA, o preço do açúcar cristal que há quase três anos é de Cr$ 499,50, deverá passar a Cr$ 730,00, valor encontrado na apuração dos custos, mediante inquérito contábil, na condição de "pôsto vagão usina".

No caso do açúcar refinado, que interessa particularmente ao consumidor do Distrito Federal, o preço passaria de Cr$ 13,00 para Cr$ 19,50 o kg. Em ambos os casos são computados os aumentos registrados não sòmente nas rubricas de salários mas tôdas as incidências sôbre os diversos itens integrantes do custo, desde a matéria-prima, no caso a cana-de-açúcar.

O CUSTO DO CRISTAL

Metade do aumento previsto para o preço do açúcar cristal será transferido aos fornecedores de cana, os quais há mais de um ano vêm lutando pela revisão dos valores da matéria-prima entregue às usinas.

De um modo geral são substanciais os agravamentos apurados não sòmente nas verbas de salários, mas sobretudo nos itens relativos a combustíveis e lubrificantes, equipamentos de transporte — caminhões, tratores, carretas, peças e manutenção — como também no que diz respeito a ingredientes e drogas, chapas, sacaria e todo o outro material utilizado na fabricação e embalagem do açúcar e na conservação das fábricas, material em grande parte dependendo da importação.

Os fornecedores de cana alinham em seu favor, além dos agravamentos havidos na linha de ferramentas e máquinas agrícolas, os que dizem respeito a fertilizantes e inseticidas.

O CUSTO DO REFINADO

O custo do açúcar refinado sôbre a influência do aumento do custo do açúcar cristal, seguido pelos aumentos que dizem respeito especificamente à sua produção. Assim é que, na rubrica de frete, despacho e carreto do açúcar cristal para as refinarias o aumento é de Cr$ 22,50 por saco. No item de salários, ordenados e comissões o agravamento vai a Cr$ 21,68. Os encargos trabalhistas tiveram um aumento de Cr$ 3,14. O custeio de industrialização e administração, uma majoração de Cr$ 54,80. Os impostos e taxas sofrem um agravamento de Cr$ 45,00. A margem de lucro do refinador seria aumentada de Cr$ 12,00 porém a margem do varejista permaneceria sendo de Cr$ 36,00.

ESTABILIZAÇÃO DIFÍCIL

Levando em conta os acréscimos apurados chega-se a conclusão de que é difícil manter estabilizado o preço do açúcar. Observam os produtores que nenhum dos produtos ou materiais que adquirem para o funcionamento de suas indústrias sofre qualquer contrôle de preço. E mesmo aqueles que o sofrem, tais como combustíveis, lubrificantes e pneumáticos, têm sido sucessivamente aumentados.

ABASTECIMENTO REGULAR

Junto às autoridades do IAA obtivemos a informação de que os estoques de açúcar no País são, nessa altura, iguais aos registrados há um ano atrás, isto é, superiores a 15 milhões de sacas, estando em pleno desenvolvimento a safra nos Estados do Nordeste. Não há perigo de que venha a escassear o açúcar. Mas, adiantam-nos, não podem as autoridades responsáveis pelo abastecimento, num momento em que se processa a revisão dos preços da mercadoria, evitar que aconteçam perturbações na distribuição ou mesmo na venda do produto. As refinarias estão trabalhando normalmente e fazendo suas entregas em volume um pouco acima do normal, de vez que de parte do próprio consumidor há um movimento no sentido da formação de estoques, fato êste que aumenta a pressão da procura.

EXIMBANK emprestará 500 milhões

Washington, 2 (UPI) — Samuel C. Waugh, Presidente do Banco de Exportação e Importação, prognosticou que sua instituição continuará a fazer empréstimos substanciais à América Latina, em 1959.

Falando aos jornalistas, disse Waugh que o Banco de Exportação e Importação autorizou empréstimos à América Latina no valor de 477.400.000 dólares, e que isto constitui o mais alto volume de créditos em dólares efetuados pelo Banco no Hemisfério Ocidental, nos últimos 25 anos. A maior parte dos fundos, 358.000.000 de dólares, foi destinada a cinco países latino-americanos, a fim de ajudá-los em programas de estabilização de suas economias. Êsses países foram o Brasil, Argentina, Colômbia, Chile e Peru.

Ouça a Rádio JORNAL DO BRASIL

Comércio com a Europa

Ainda na próxima semana não haverá leilão de certificados de câmbio para importações daqueles países europeus que vêm de proceder à conversibilidade de suas moedas. Na quarta-feira, dia 7, teremos leilão de dólares americanos, com contingentes idênticos aos licitados nas semanas anteriores: no Rio de Janeiro, 816 mil dólares para a Categoria Geral e 16 mil para a Especial.

Tanto no Ministério da Fazenda como no Itamarati e na Carteira de Câmbio do Banco do Brasil continuavam ontem as trocas de pontos-de-vista entre as autoridades responsáveis sôbre como resolver o problema do intercâmbio com a Europa Ocidental, agora também um problema.

Há, no momento, muitas opiniões diversas e tudo indica que decorrerão ainda alguns dias até que se chegue a um esclarecimento total. Ganhava terreno em certos círculos, tendo em vista a virtual liqüidação da Área de Conversibilidade Limitada, o restabelecimento de acôrdos bilaterais com a França, Itália e Áustria, ao passo que com a Grã-Bretanha e a Alemanha os negócios passariam a ser feitos em esterlinos e marcos, respectivamente.

Café e cacau em Nova Iorque

Nova Iorque, 2 (U.P.I.) — No mercado de entrega imediata, os cafés colombianos, brasileiros e mexicanos permaneceram inalterados. Os tipos colombianos foram cotados a 46 centavos e meio, a libra, o Santos 4 a 42 centavos e os mexicanos levados Coatepec, a 42 centavos também.

No mercado a têrmo, o Santos B antigo fechou com 18 a 33 pontos de alta, vendendo-se 23 contratos. O novo, com 10 a 16 pontos de alta, sem vendas. O M antigo fechou com altas de 16 a 40 pontos, vendendo-se 5 contratos; o novo, com 10 a 20 pontos de alta, sem vendas.

CACAU

Nova Iorque, 2 (U.P.I.) — A Bôlsa do Cacau cotou hoje no disponível o tipo Bahia a 37 centavos e 52 centésimos, a libra, Baixa de 91 pontos. O fechamento do mês anterior na Bôlsa de Nova Iorque foi de 35,27.

Alterados preços de combustíveis

Desde ontem, começaram a vigorar alterações nos preços dos combustíveis líquidos, nesta capital.

Nos postos revendedores verificou-se uma baixa de 12 centavos, por litro, na gasolina. O custo FOB apresentou uma redução de três centavos.

O diferencial do álcool sofreu um decréscimo de 9 centavos.

Quanto ao querosene Diesel e ao óleo combustível, os preços se elevaram em 10%, devido à majoração, já em vigor, do impôsto único incidente sôbre combustíveis e lubrificantes.

ABUNDÂNCIA DE DINHEIRO, NO PERÍODO DA RECESSÃO, CAUSOU EFEITOS FAVORÁVEIS

Roma, dezembro — Desde maio de 1958, apenas as estatísticas confirmaram a exaustão do ciclo econômico depressivo que, desde outubro de 1957, havia golpeado os Estados Unidos. Agora, começaram a aparecer os primeiros balanços da recessão. Os cálculos, todavia, ficaram limitados às grandes quantidades: perda sofrida pela renda nacional, diminuição na produção e nos consumos. São cálculos provisórios, uma vez que os efeitos de recessão se apresentam ainda sensíveis, especialmente na Europa. Depois de um ano do início da crise norte-americana, e há sete meses de seu fim, é oportuno referir dois singulares resultados do último ciclo econômico.

ABUNDÂNCIA DE DINHEIRO

Entre as providências adotadas para deter o regresso da produção e dos investimentos, têve importância a redução da taxa oficial de juros. O governo norte-americano recorreu, diversas vezes, a essa medida, com o intuito de tornar menos difícels e onerosos os empréstimos bancários e de estimular, por conseguinte, novas atividades produtivas. No mesmo momento, foram determinadas no orçamento federal notáveis verbas para as obras públicas, encomendas militares, auxílios a desempregados.

A abundância de dinheiro que, dessa forma, veio a produzir-se têve efeitos favoráveis e, ainda que com o concurso de outras circunstância, a fase depressiva foi detida. Mas, a recessão não nascera de uma contração dos consumos, e os preços norte-americanos não registraram o andamento para a baixa que todos esperavam.

Na Europa, esta última circunstância não se verificou, porque o aumento dos preços foram contidos, e à recessão não se seguiu nenhuma inflação. Não houve, portanto, nem aumentos das taxas de juros, nem escassez de dinheiro.

DIVERGÊNCIA ENTRE OS DOIS CONTINENTES

Em conclusão, nos Estados Unidos, tais taxas, primeiro diminuiram e depois foram aumentadas, enquanto que na Europa sòmente diminuiram. E como entre os dois Continentes existia uma divergência — isto é, as taxas européias eram mais altas de que as norte-americanas — os últimos desenvolvimentos de conjuntura econômica fizeram com que a diferença fôsse compensada.

Os efeitos de tal situação são muito importantes: existem de fato numerosas possibilidades de movimento de capitais norte-americanos e europeus em tôdas as direções, com benefícios crescentes para as emprêsas mais produtivas, seja qual fôr sua nacionalidade.

RESERVAS DE OURO

O segundo efeito da recessão diz respeito às reservas áureas dos países ocidentais. Desde janeiro até o fim de novembro de 1958, os Estados Unidos perderam cerca de 2 bilhões de dólares em ouro. De fato, devido aos preços em constante aumento no mercado norte-americano e com o concurso de numerosos outros fatores, as exportações européias para a grande República do norte da América, ficaram estáveis ou aumentaram, enquanto que as importações diminuiram notàvelmente.

A balança de divisas dos Estados Unidos registrou uma diferença considerável, a qual se traduziu no êxodo do ouro, acima mencionado.

Pelo contrário, as reservas áureas dos países europeus atingiram níveis inesperados: as inglêsas são as mais altas desde 1951, as italianas alcançaram um recorde excepcional, as alemãs, austríacas, holandesas, etc. conseguiram novos máximos. Até a França, esclarecida sua situação política, participou na repartição desta prêsa de ouro. Se portanto, as economias européias sofreram pela recessão norte-americana alguns efeitos deletérios, tôdas as moedas do Continente europeu saíram-se fortalecidas.

Êsse fortalecimento tornou-se sobremaneira evidente, no mês passado, na praça de Zurique, onde até o preço do ouro obteve um embora leve aumento.

Pedirá auxílio

TEL AVIV, 2 — (FP) — As colheitas israelenses foram tão prejudicadas por dois anos de sêca que o govêrno israelense vai ser obrigado a pedir aos Estados Unidos um auxílio especial sob a forma de abastecimento, soube-se em fonte bem informada.

Calcula-se nesta cidade que a sêca atual causará 40 milhões de libras israelenses de prejuízos à agricultura de Israel.

BRASIL ACOLHEU 8.000 IMIGRANTES EUROPEUS: GREGOS PREFEREM BRASÍLIA

— Embora não dispondo ainda dos elementos necessários a uma análise completa da imigração européia dirigida, em 1958, podemos adiantar que a cifra final será inferior à de 1957. Contudo, é preciso destacar os vários aspectos positivos da imigração dêste ano, que, em seu conjunto, deram em maior valor econômico à corrente imigratória do Velho Mundo — declarou um porta-voz do Comitê Intergovernamental para Migrações Européias (CIME).

O CIME, é uma organização de 28 governos que tem a seu cargo a emigração dirigida das principais fontes européias de mão-de-obra, com exceção de Portugal. A entidade começou a operar em fevereiro de 1952 e até novembro de 1958 transportou, para diversos países do mundo, um total de 841.670 pessoas. No mesmo período, foram encaminhados ao Brasil 71.367 europeus.

No Brasil, o CIME trabalha em estreita vinculação com o INIC — órgão federal responsável pela execução da política imigratória.

8.000 PESSOAS

Até o final de 1958 a imigração européia, por meio da entidade, totaliza cêrca de 8.000 pessoas, incluindo-se imigrantes desembarcados e em viagem para o Brasil. O total de 1957 foi de 10.400 imigrantes contra .. 5.976 em 1956.

Adiantou o porta-voz do CIME:

— Não se pode, naturalmente, avaliar um contingente de imigrantes pelo seu número global. Em 1958, tivemos, por exemplo, um total de operários e técnicos superior ao de 1957; o mesmo ocorreu no setor agrícola. Por outro lado, o aumento verificado nas chamadas nominais — que aparecem nas estatísticas sob a denominação geral de dependentes tem igualmente o seu lado positivo isto porque a Resolução n.º 398, do INIC, que entrou em vigor em 1958, permitiu que as chamadas nominais abrangessem também pessoas que a rigor, não dependiam de imigrantes aqui já radicados. Assim foi possível a imigração de colegas de oficinas, parentes distantes e outras pessoas aptas a trabalhar, sob a responsabilidade direta, quanto a alojamento e colocação, daquêles que procederam à chamada.

ITÁLIA ENCABEÇA

Disse que aproximadamente mil operários e técnicos nas indústrias metal-mecânicas, elétricas e siderúrgicas chegaram ao Brasil, sob os programas normais, em 1958; não foi ainda feito o levantamento dos trabalhadores que vieram por meio de cartas de chamada. A Itália, como nos anos anteriores, encabeçou a lista das principais fontes de mão-de-obra para indústria (cêrca de 680 operários), seguindo-se a Grécia (200) e a Espanha (80). "Recorda-se que 1958 foi o primeiro ano da emigração (dirigida) de trabalhadores espanhóis para o Brasil."

No ano que terminou, vieram para o Brasil sòmente 134 holandêses. Contudo, êste setor imigratório foi reforçado por 245 russos-brancos da seita "Velhos Crentes", chegados sob a categoria de refugiados, que estão já cultivando as terras que lhes foram doadas pelo Conselho Mundial das Igrejas, no Paraná.

Os "Velhos Crentes" — são um exemplo flagrante de que os refugiados não representam sòmente uma imigração de tipo humanitário. Os integrantes dessa seita têm valor econômico óbvio, de vez que são famílias que se dedicam à agricultura por preceito religioso.

HÚNGAROS INTEGRAM-SE

Outro caso que merece ser lembrado é o dos refugiados húngaros. Se é verdade que alguns dêles causaram distúrbios logo após a sua chegada, podemos afirmar que pelo menos 90% dos 1.781 refugiados húngaros que transportamos para o Brasil estão perfeitamente integrados na vida nacional e produzindo como qualquer outro trabalhador.

O informante especifica casos de êxito dos húngaros, considerados "imigrantes difíceis".

Quatro dos casos mencionados merecem destaque: Sandor Arval, casado, de 39 anos, técnico em fabricação de vidros. Encaminhado a Pôrto Alegre logo após a sua chegada, em novembro de 1957, é hoje sócio de uma fábrica de termômetros com capital de S$ 3 milhões. Geszti Gyorgy, que na Hungria deixou o seu plano para empunhar um fuzil durante a sublevação de outubro de 1956, desembarcou com sua espôsa no Brasil, em maio de 1957, sem muitas esperanças. Êste refugiado tinha então 48 anos de idade e tocar piano era tudo que sabia fazer. Vencidos os primeiros meses de dificuldades, o pianista começou a dar aulas e é hoje um professor acatado, que percebe até Cr$ 30 mil por mês. Sua espôsa, por outro lado, montou uma pequena colônia de férias para crianças enfermas em Nova Friburgo.

Outro caso de êxito é o do torneiro em madeiras Imre Herbánszby, solteiro, de 57 anos, que chegou em fevereiro de 1957. Herbánszby vive hoje em Pôrto Alegre, onde é sócio de uma fábrica de lustres de madeira. O refugiado Gyorgt Soltesz, casado, de 34 anos, desembarcou no Rio em fevereiro de 57. Sua profissão: bombeiro eletricista. Mesmo sem falar nada de português, pôs-se a visitar apartamentos em busca de pequenos consertos para fazer. Em pouco tempo, economizou S$ 250 mil e, em sociedade com um advogado brasileiro, montou uma oficina onde hoje fabrica peças de metal para vários fins — inclusive automóveis.

— "Casos como êstes parecem corroborar a tese de que o bom imigrante é aquêle que quer produzir, não importa a sua profissão" — acrescentou o porta-voz do CIME.

OPERÁRIOS ESPANHÓIS

Ao lado dos italianos, que tanto têm contribuído para o desenvolvimento econômico do Brasil, começaram a chegar em 1958 contingentes regulares de operários espanhóis altamente qualificados — quase todos encaminhados à indústria automobilística. A primeira leva chegou em agôsto. Eram 16 jovens operários e logo nos primeiros dias de trabalho em indústrias como a Mercedes-Benz e a Mecânica Pesada S.A. provaram o seu valor excepcional, "tanto que percebem salários bem acima do salário médio de Cr$ 10 mil que vigora na indústria automobilística." As autoridades espanhóis de emigração — acrescentou o informante — parecem empenhadas em firmar no Brasil um conceito elevado para os trabalhadores que nos encaminha. Haja visto a rigorosa pré-seleção profissional e médica a que submetem os candidatos a emigrar para o Brasil com a assistência financeira do CIME."

GREGOS EM BRASÍLIA

No Brasil existem apenas uns .. 12.000 gregos e, segundo o porta-voz do CIME, sòmente agora vem o nosso País exercendo atração maior sôbre o constante fluxo emigratório da Grécia. Desde que começou a operar, em 1952, o CIME já encaminhou ao Brasil aproximadamente 3.500 gregos.

— É particularmente interessante a preferência dos trabalhadores gregos pelo interior do Brasil. Nas obras de Brasília, por exemplo, encontram-se em atividade mais de 200 operários e outros trabalhadores dessa nacionalidade.

OUTRAS INFORMAÇÕES

Em sua recente reunião em Genebra, o Conselho do CIME decidiu não somente manter, mas ampliar os cursos de capacitação profissional para imigrantes na Itália, Grécia e Espanha. Estes cursos visam a dar ao imigrante maiores possibilidades no país de recepção, ao mesmo tempo em que contrabalançam a notória escassez de mão-de-obra técnica existente na Europa.

Além do transporte, o CIME coopera com os governos membros na pré-seleção médica e profissional, bem como na colocação dos imigrantes no país de destino. A seleção final e a responsabilidade pelo embarque de cada imigrante corresponde, entretanto, ao INIC, que mantém na Europa um Serviço de Seleção.

— Os limites da cooperação do CIME com os governos membros são fixados pelo Conselho da entidade, em suas reuniões periódicas. No Conselho estão representados todos os governos. Naturalmente, a assistência que prestamos nos problemas migratórios nunca ultrapassa à medida exata que os interessados estabelecem — concluiu o informante do CIME.

NORMAS PARA REMESSAS DE JUROS E LUCROS SÔBRE CAPITAIS ENTRADOS NO CHILE

Santiago do Chile, dezembro — A Junta Diretora da Comissão dos Câmbios Internacionais determinou normas de caráter geral a respeito da remessa de capitais entrados no Chile e de seus lucros e juros.

REMESSAS E PROCESSO

No que se refere aos capitais entradas e que não gozam de nenhuma disposição especial, poder-se-á autorizar a remessa do capital e dos respectivos juros ou lucros, recorrendo ao mercado da Bôlsa (câmbio livre). Quanto aos capitais entrados em virtude do decreto 2.040 do Ministério das Finanças, de 16-4-1945, e do artigo 13 da Lei n.º 9.839, será autorizada a remessa do capital e juros, ou lucros correspondentes, nas condições estipuladas pela respectiva convenção; em falta de uma tal estipulação, a remessa será autorizada, como no caso precedente, pelo mercado da Bôlsa. Para os capitais entrados no País, em benefício do regime fixado pelo artigo 11 da mencionada Lei n.º 9.839 (atualmente artigo 13 do Decreto Presidencial n.º 6.973), o capital poderá ser livremente reexportado, recorrendo-se no mercado no qual foi efetuada a liquidação das correspondentes divisas, mas a remessa dos juros ou dos lucros obtidos só poderá ser efetuada mediante operação no mercado cambial.

CONTROLE DO CONTRATO

Os artigos 11 e 13 da Lei n.º 9.839, de 20 de novembro de 1950, que fixou o regime valutário do país e estabeleceu o contrôle do comércio exterior (visível e invisível), permaneceram substancialmente invariados através de providências ministeriais posteriores — ditam as normas relativas ao tratamento reservado aos capitais que se transferem para o País e às suas sucessivas saídas, além dos juros e lucros respectivos.

A "Shell" em Cuba

Londres, 2 (FP) — Declara-se na sede da companhia petrolífera "Shell", nesta capital, que até agora não foi recebida confirmação das notícias segundo as quais os operários se teriam apossado das refinarias dessa companhia em Cuba, paralizando a exploração das instalações.

As refinarias da Shell em Havana são avaliadas em 15 milhões de dólares. As instalações de estocagem e o petróleo armazenado são avaliados, além disso, em oito milhões de dólares. O pessoal é composto por 400 cubanos e 4 europeus. Por outro lado, a Shell tem interesses em duas concessões petrolíferas situadas nas províncias de Havana e de Camaguey.

Aluguéres e gasolina na Itália

Roma, 2 — (UPI) — Os preços da gasolina baixaram e os aluguéis controlados pelo govêrno subiram, no primeiro dia de 1959 na Itália. A gasolina baixou a 128 liras por litro, — o mesmo preço de antes da crise de Suez, por ter o Parlamento abolido a sobretaxa de 14 liras instituída "provisòriamente" naquela época, pelo govêrno. Mesmo assim, o preço da gasolina na Itália é ainda um dos mais elevados no mundo.

O aumento dos aluguéis em 20 por cento, efetuado também por lei a partir de ontem, destina-se a permitir uma elevação gradual dos aluguéis congelados antes de sua liberação definitiva em fins de 1960.

Reforma monetária no Chile

Santiago do Chile, 2 (UPI) — O Ministro da Fazenda Sr. Roberto Vergara Herrera reafirmou ante o Senado a intenção do Govêrno de acabar com o tipo de câmbio oficial para as operações do comércio exterior, deixando o dólar e outras moedas estrangeiras sujeitos livremente à lei da oferta e procura. O peso chileno foi recentemente desvalorizado em 16 por cento para aproximá-lo da cotação do mercado livre, mas esta ainda continua sendo superior.

"ROYALTIES": ESTABELECIDOS OS LIMITES PARA AS DEDUÇÕES

Os coeficientes percentuais máximos para as deduções de "royalties" pela exploração de marcas e patentes, de despesas de assistência técnica científica, administrativa etc. foram fixados em Portaria baixada pelo Ministro da Fazenda, segundo os tipos de produção ou atividade das indústrias.

A Portaria do Ministro da Fazenda, que é apoiada na Lei n. 3.470, de 28 de novembro de 1958, foi publicada no "Diário Oficial" do dia 30 último, que circulou no dia 31 de dezembro findo, devendo-se acentuar que os limites estabelecidos na mesma já serão levados em conta para as declarações do impôsto de renda que serão apresentadas no exercício corrente, com base nos balanços encerrados em 1958.

TRÊS GRUPOS DE INDÚSTRIAS

Para êsse fim a portaria divide em três grupos as diversas indústrias. No primeiro são incluídas as de base, como sejam: energia elétrica, combustíveis, transportes, metalurgia pesada, construção naval, fertilizantes, produtos químicos básicos e materiais diversos para as quais a percentagem será de cinco por cento. No segundo grupo são relacionadas as indústrias de transformação (essenciais) como produtos alimentares, produtos químicos, produtos farmacêuticos, tecidos, fios e linhas e material de acondicionamento para os quais o limite é de quatro por cento; calçados e semelhantes, artefatos de metais, artefatos de cimento e amianto (três e meio por cento), material elétrico (três por cento), máquinas e aparelho de uso doméstico não considerados supérfluos, máquinas e aparelhos de escritório, aparelhos para fins científicos (três por cento); artefatos de borracha e matéria plástica (dois por cento), artigos de higiene pessoal como pastas dentifrícias, sabonetes populares, aparelhos de barbear (dois por cento). Finalmente, no terceiro grupo são incluídas outras indústrias de transformação para as quais foi estabelecida a percentagem de um por cento. Para o uso de marcas da indústrias e comércio, para qualquer tipo de produção ou atividade, quando o uso da marca ou nome não decorra da utilização da patente, processo ou fórmula de fabricação, o limite foi fixado em um por cento.

INCIDÊNCIA

Estabelece a portaria ministerial que as percentagens máximas incidirão sôbre a receita bruta operativa, no caso das concessionárias de serviços públicos, ou sôbre o valor da receita bruta dos produtos a que se referir o contrato de licença ou prestação de serviços de assistência; noutro item determina que nos casos de pagamento com base nos produtos fabricados em cada ano, os coeficientes estabelecidos como limites para deduções serão aplicados sôbre o valor da venda dos produtos fabricados; a receita bruta será resjustada incluindo-se o valor correspondente aos produtos fabricados e não vendidos com base no último preço da fatura, excluindo-se as quantias que hajam sido adicionadas à receita bruta do ano anterior.

EXCESSOS APURADOS

A partir do exercício de 1959 (ano base 1958) de acôrdo com a Portaria as diferenças apuradas serão adicionadas ao lucro real para os efeitos da tributação, em cada exercício financeiro da seguinte forma:

1.º — entre as importâncias dos "royalties" e demais despesas previstas no art. 74 da Lei citada, creditadas ou pagas no ano base, e, as percentagens máximas fixadas para a respectiva dedução;

2.º — entre as quotas destinadas à constituição de fundos de depreciação de patentes industriais calculadas na conformidade do art. 68 da mesma Lei, e o limite máximo da dedução permitida, em relação ao valor da receita bruta dos produtos vendidos, a que se referir a patentes incorporadas ao patrimônio da emprêsa.

Finalmente a Portaria prevê para as pessoas jurídicas cujos tipos de produção não figurem nos grupos mencionados a faculdade de solicitarem a sua inclusão, mediante requerimento ao Diretor da Divisão do Impôsto de Renda, aplicando-se, para os fins previstos, até que o façam, a percentagem mínima admitida.

ISRAEL DESENVOLVE POLÍTICA LIBERAL PARA FACILITAR OS INVESTIMENTOS ESTRANGEIROS

Jerusalém, dezembro — Medidas particularmente liberais destinadas a facilitar os investimentos estrangeiros em Israel, foram anunciadas e estão sendo atualmente submetidas à aprovação do Parlamento. Tais medidas, que seriam retrospectivas desde abril passado, podem ser assim resumidas:

EMPRÉSTIMOS E INVESTIMENTOS

1) Empréstimos em moeda estrangeira para uma duração mínima de 7 anos e empréstimos em moeda israelense para a duração mínima de dez anos seriam considerados como "investimentos aprovados";

2) O impôsto sôbre a renda não incidirá por cinco anos os possuidores de quotas, sendo que o privilégio fiscal iniciar-se-á já no primeiro ano no qual as emprêsas "aprovadas" serão isentas de impostos;

3) Os investimentos estrangeiros estarão isentos da Taxa sôbre Sucessões;

LUCROS E GANHOS

4) Os investimentos estrangeiros poderão transferir aos estrangeiros seus lucros e ganhos sem alguma limitação. Até agora, tais transferências estavam limitadas a 10 por cento do capital investido;

5) Os investidores estrangeiros que venderem seus investimentos poderão conservar em Israel o produto de tais vendas, que serão consideradas como investimentos em moeda estrangeira;

6) êles poderão igualmente transferir seu capital realizado com a venda dos investimentos, para o exterior, nos 7 anos seguintes;

7) por fim, os investidores estrangeiros estarão isentos dos direitos alfandegários, das taxas sôbre compras e de qualquer outro impôsto para a instalação de suas emprêsas.

O Centro dos Investimentos Estrangeiros em Israel será encarregado de aplicar o novo Regulamento anunciado pelo Ministro das Finanças, Crisão em 1950, o Centro concedeu, até o dia 1.º de dezembro de 58, 1.808 licenças de investimentos para cerca de 850 emprêsas. O total dos investimentos eleva-se, até o momento, a 193 milhões de libras israelenses e a 173 milhões de dólares. Os 2/3 das emprêsas para as quais foram concedidos e aprovados os respectivos investimentos, são emprêsas industriais. A metade do capital investido em Israel procede dos Estados Unidos.

Energia nuclear na exploração do petróleo

O Sr. Edward Teller, Diretor do Laboratório de Radiações Atômicas, da Universidade da Califórnia, falando à imprensa norte-americana, declarou que, mais cêdo do que se possa esperar, a energia nuclear será usada na exploração do petróleo.

Explicou que não há razão para se temer que as explosões nucleares façam evaporar o petróleo, porquanto essas explosões serão feitas abaixo das camadas em formação.

Concluiu afirmando que as possibilidades de se descobrir novas e grandes reservas de petróleo, usando-se o novo processo, serão incalculáveis.

EUA INICIAM ANO CONFIANTES NA SOLIDEZ DOS NEGÓCIOS

Washington, 2 (UPI) — O Secretário de Comércio Lewis L. Strauss declarou hoje que os negócios registraram "rápida e sensível recuperação", depois da recente depressão.

SOLIDEZ E CONFIANÇA

Dizendo que "iniciamos o Ano Novo numa posição de crescente solidez e de cada vez maior confiança", Strauss advertiu entretanto que "se bem a expansão dos negócios desde a última primavera tenha sido sensível e a base de recuperação se tenha ampliado, alguns elementos importantes da procura ainda estão atrasados".

Assim, disse, ainda não há indícios claros de novo surto nos planos para novas fábricas e equipamentos. "O último levantamento das intenções dos homens de negócios para o primeiro trimestre de 1959 indica tendências mais firmes, mas um ritmo de investimentos apenas ligeiramente superior ao do último trimestre de 1958.

AUTOMÓVEIS E EXPORTAÇÃO

Declarou ainda o Sr. Lewis Strauss que dois outros setores que terão de mostrar melhoras acentuadas, para que a recuperação econômica possa continuar plenamente, são a indústria de automóveis e as exportações.

Quanto ao primeiro setor, declarou que as vendas de automóveis melhoraram recentemente com a apresentação dos modelos 59, mas que o teste definitivo do mercado automobilístico será feito na primavera.

Expansão da Standard Oil na Argentina

A Standard Oil Company, de New Jersey, confirmou que suas filiadas, a Esso S. A. Petrolera Argentina e a Esso Argentina Incorporated firmaram acôrdo com a emprêsa estatal da Argentina "Yacimientos Petrolíferos Fiscales", para exploração do petróleo daquêle País.

Os contratos firmados têm por objetivo dar maior incremento à produção de gás e óleo cru em uma área específica cedida pela "YPF".

A zona em questão compreende 480 mil hectares e está localizada na Província de Lequem, 900 quilômetros, aproximadamente, de Buenos Aires, onde a Esso S. A. Petrolera Argentina já vem explorando uma área em combinação com a "Yacimientos Petrolíferos Fiscales".

LOTERIA FEDERAL 5 MILHÕES HOJE

(C 22546

FARMÁCIAS DE PLANTÃO

GRUPO VI — PLANTÃO DOS SÁBADOS

FARMÁCIAS: São Joaquim, Av. Mar. Floriano n. 173 — Mauá, Rua São Francisco da Prainha n. 21 — Londres, Praça Cruz Vermelha n. 28 — Loja — Lincoln, Av. Mem de Sá 80 — loja — E. Couto, Rua Riachuelo n. 205 — loja — Eldi, Rua do Catete n. 12 — Jaci, Rua do Catete n. 392 — Flamengo, Praia do Flamengo n. 224-A — Tricolor, Rua das Laranjeiras n. 335 — Brasília, Praia do Flamengo n. 198-A — São José, Rua Gen. Glicério n. 224-C 94 — São João Batista, Rua Gen. Polidoro n. 2 — Santa Marta, à Rua Mar. Cantuária n. 8-A — Eozdoro de Abreu, Rua Voluntários da Pátria n. 245 — Cristo Redentor, Rua Humaitá n. 380 — Turfe, Rua Pacheco Leão, 16-A — S. O. S., Av. Bartolomeu Mitre n. 297-B — Beira Mar, Rua Carlos Góis n. 88 — Imperatriz, Av. Ataúlfo de Paiva n. 1.240 — Pôsto 6, Rua Júlio de Castilhos n. 15-C — São Judas Tadeu, Avenida N. S. de Copacabana n. 1.219 — Caiçaras, Rua Garcia D'Ávila n. 173-F — Santa Joana, Rua Miguel Lemos n. 44-A — loja — Rápida Lome, Rua Gustavo Sampaio n. 576-B — As Ordens, Rua Paula Freitas n. 83-B — Abreu, Rua Siqueira Campos n. 138-B — n. 168-A — Iéda, Rua Gustavo Sampaio n. 333-E — Leopoldina, Rua Gustavo Sampaio n. 535-A — loja — Magra, Rua Júlio do Carmo n. 9 — Santo Cristo, Rua Santo Cristo n. 181 — Lux, Rua Bento Ribeiro, 25 — A. F. Diogo 850 — Santa Olga, Rua Botácio de Sá n. 90 — Oliveira, Rua Catumbi n. 121 — Rex, Rua Haddock Lôbo n. 153 — Silvoquímica, Rua São Carlos n. 63-A — n. 11 — Santa Teresinha, Rua Maria e Barros n. 455 — Benfica, Rua São Luís Gonzaga 2.265 — Frei Fabiano, Rua Bela n. 689-B — Santa Rita, Rua São Cristóvão n. 829 — Bonfim, Rua Bonfim n. 351 — Saenz Pena, Praça Saenz Pena, 23 — Marino, Av. Tijuca n. 87-B — Delta, Rua Pereira Siqueira n. 69 — Tijucana, Rua Pinto Guedes n. 63-A — Vila Isabel, Av. 28 de Setembro n. 285 — N. S. de Lourdes, Rua Barão de Mesquita n. 766-A lho n. 40-A — São Lourenço, Rua Hipólito da Costa n. 37-A — Cristal, Rua Leopoldo n. 314-A — Santa Teresinha, Rua Araújo Lima n. 19-A — Sampaio, Rua 24 de Maio n. 665 — N. S. da Conceição, Rua Lino Teixeira n. 174 — Corrêa de Araújo, Rua Ana Neri n. 1.008 — Lucimar — Rua Ana Neri n. 1.266-C — Imperator, Rua Capitão Resende, 403-E — Areal, Rua Aquidabã n. 581-C — Santa Teresinha, Rua Dias da Cruz n. 476 — Engenho Novo — Rua Barão do Bom Retiro n. 96 Vasconcelos n. 240-A — Santo Antônio, Rua Adolfo Bergamini n. 390-C — São Borja, Av. Suburbana n. 4.414, loja B — Soberana, Rua Conselheiro Agostinho n. 171-T — Viana, Rua Aristides Calre n. 349 — São Sebastião Av. Suburbana n. 3.850 — Madrid — Rua Feliciano de Aguiar n. 471-A — Nova Aurora, Rua Álvaro de Miranda n. 295 — Padre Nóbrega, Av. Suburbana n. 8.648-B — Goiás, Rua Goiás n. 1.348-A — Daltro, Rua Cerqueira Daltro n. 466-B — Quintino, Rua Goiás n. 1.138-B — Ana Quintão, Rua Ana Quintão n. 427-C — Anália, Rua Múcio Teixeira n. 198-B — Nova Iorque, Praça das Nações n. 306 — N. S. dos Navegantes, Rua Bonsucesso n. 233-A — Santa Teresinha, Rua Cardoso de Morais n. 366 — Ramos, Rua Leopoldina Rêgo n. 26 — Valério, Rua Barreiros n. 614 — Angélica, Rua Angélica Mota n. 23 — Biscaya — Rua Macapuri n. 172 — América, Rua Montevidéu n. 824-C — N. S. da Estrêla, Rua Lôbo Júnior n. 1.976 — Dias — Av. Antenor Navarro n. 830 — Higienópolis — Rua Tenente Abel Cunha n. 14 — Itararé, Rua 23 de Agôsto n. 36 — Rio Rupá, Av. N. S. da Penha n. 355-A — São Pedro, Av. Brás de Pina n. 17-B — loja — Rodolfo Pôrto Dave, Rua Bulhões Marcial n. 315-B — Vila da Penha Primavera, Av. Brás de Pina n. 1.366-A — Castro Alves de Veiga, Rua Lucas Rodrigues n. 28-B — Lyx, Rua Major Conrado n. 384 — loja — São José Cordovil, Rua Bulhões Marcial n. 63 — Vista Alegre, Est. Água Grande, 1.208-C — Niamar, Av. Automóvel Clube n. 5.344 — São Francisco de Assis, Rua Monte Carmelo n. 10 — Vicente de Carvalho, Est. Vicente de Carvalho n. 393-A — Vaz Lôbo, Av. Mar. Rangel n. 847 — São José, Rua Pacheco da Rocha n. 260 — Cabral, Rua Fernandes Marinho n. 45 — Coelho Neto — Av. Automóvel Clube n. 4.025 — Marangá, Av. dos Italianos n. 453 — Lavras, Est. do Otaviano n. 232-C — Preciosa, Rua dos Diamantes n. 277 — Tomás Coelho, Rua Juçara n. 16-D — Marlene, Av. Automóvel Clube, bloco H, loja 1 — Farmácia das Bandeiras, Av. das Bandeiras, 41|43 — Botelho & Botelho, Rua Pereira da Rocha n. 37 — César, Rua Aracatuba n. 14 — Santa Rita, Est. Intendente Magalhães n. 1.133-D — Bandeirante, Est. do Tindiba n. 2.198 — Maria Ferrari Gomes, Rua Godofredo Viana n. 555 — Santo Antônio dos Pobres, Rua Olímpio de Castro n. 799-A — Piraquara, Rua Tecobé n. 65 — loja — Olivier, Rua Cherburgo n. 21 — IAPI, Rua Mar. Modestino n. 219-F — N. S. de Fátima, Av. Santa Cruz n. 2.625 — Social, Av. Cordeiro de Faria n. 133 — Maria da Penha, Rua João Vicente n. 1.173 — Alvorada Suburbana, Rua Olímpio Estêves n. 763 — Alfenas, Rua Alfenas n. 600-C — Guimarães de Bangu, Rua Francisco Real n. 1.326 — Santa Edwirges, Rua Rio da Prata n. 968-B — São José de Bangu, Rua Sabogi n. 101-A — Redentor, Rua Augusto de Vasconcelos n. 20 — Periência, Est. dos Vieiras n. 19-A — Caridade, Rua Senador Camará n. 29 — Areia Branca, Av. Areia Branca n. 1.371 — Guarabu Est. do Galeão, 692-E — Novo Mundo, Av. Paranapuã n. 162-B — Padre Cícero, Est. da Porteira n. 428-A — Imaculada Conceição, Rua Peixoto de Carvalho n. 56.

OBS.: I — Sendo feriado, o plantão nesse dia será DIURNO E NOTURNO.

II — Para os domingos em que êste grupo estiver de plantão, consultar TABELA I — 4 — GRUPO IV —

PLANTÃO DAS QUINTAS-FEIRAS:

FARMÁCIAS: Francisco Gifoni, Rua 1.º de Março, 17 — Acre, Rua Acre, 38 — Federal, Av. Mar. Floriano, 183 — Carioca, Rua da Alfândega, 70 — Potásio, Av. Mem de Sá, 230-B - loja — Weakzler Ribeiro, Rua do Lavradio, 50 - loja — Dona Isabel, Rua dos Inválidos, 188 - loja — Glória, Rua da Glória, 80 — Triunfo, Rua Mauá, 143 — Elite, Rua do Catete, 245 — Osiris, Rua Glicério, 364-B — Catta-Preta, Rua Marquês de Abrantes, 213 — Primavera, Rua Marquês de Abrantes, 88-B — Carlos Silva, Rua S. João Batista, 14 — Franca, Rua da Passagem, 141 — Previdente, Rua Voluntários da Pátria, 152 — Alvorada, Rua Voluntários da Pátria, 402-A — Corcovado, Rua Humaitá, 63-A — Jóquei Clube, Rua Jardim Botânico, 588-A — Providência, Rua Artur Araripe, 110-A — Nova Grécia, Av. Ataúlfo de Paiva, 644-B — Osório, Rua Teixeira de Melo, 42-B — Eloy, Rua Francisco Sá, 33-B — Riviera, Rua Joaquim Nabuco, 20-A — S. Paulo, Rua Barão de Ipanema, 43-A — Pôsto 4, Rua Barata Ribeiro, 449-C — Juripari, Rua Visconde de Pirajá, 623 — Oasis, Rua Ministro Viveiros de Castro, 72 — Moreira Pitaluga, Rua Visconde de Pirajá, 338 — Santa Helena, Rua Barata Ribeiro, 216 — Leopoldina, Rua Gustavo Sampaio, 535-A — David Melaniki, Rua Marquês de Sapucaí, 314 — União, Rua Pedro Ernesto, 54 — Pedro II, Estação D. Pedro II - loja 20 — Nova América, Rua Nabuco de Freitas, 132 — Carvalho, Rua Joaquim Palhares, 669 — Cruzeiro do Sul, Rua Catumbi, 67 — N. S. da Glória, Rua Aristides Lôbo, 229 — Santa Elisa, Rua Haddock Lôbo, 451 — Stuart, Rua Haddock Lôbo, 71 — S. Carlos do Estácio, Rua S. Carlos, 94 — Vital, Rua Campos Sales, 10-A — Vita, Rua do Matoso, 101-B — Universitária, Rua Bela, 78 — Iris, Rua S. Januário, 93 — Nova Era, Rua Gal. José Cristino, 18-B — Santos, Rua Conde de Bonfim, 436 — Lacerda, Rua Conde de Bonfim, 832 — Maracanã, Rua S. Francisco Xavier, 268 — Moisés, Rua Barão de Mesquita, 758 — Graja, Rua Barão do Bom Retiro, 2.254 — Iracema, Rua S. Francisco Xavier, 466 — Juiz de Fora, Rua Mariz e Barros, 890 — Matoso, Rua do Matoso, 46 — S. Luiz Gonzaga, Rua S. Luiz Gonzaga, 184 — Ideal, Rua Bela, 43 — Garrido, Rua Gen. Sampaio, 42 — S. Jorge, Rua Conde de Leopoldina, 541 — Medeiros, Rua Conde de Bonfim, 952/A — Norma, Rua S. Francisco Xavier, 194 — Coutinho, Rua Conde de Bonfim, 98 — Periassé, Av. 28 de Setembro, 439 — Santa Cecília, Rua Barão de Mesquita, 786 — Pontes, Av. Júlio Furtado, 106 — Gama, Rua Pereira Nunes, 221 — Santa Maria, Rua Barão de Mesquita, 367 — Rik, Rua Grajaú, 11/C — Sanitária, Rua Teodoro da Silva, 947 — Rio, Rua Barão de Mesquita, 1021/B — Oriente, Rua Lino Teixeira, 283 — Minerva, Rua São Francisco Xavier, 993 — Tanios, Rua Ana Neri, 2078/A — Monte Castelo, Rua 2 de Maio, 742/A — Tupinambá, Rua Barão do Bom Retiro, 87 — Pasteur, Rua Dona Romana, 198 — N. S. do Carmo, Rua Monteiro da Luz, 441 — Dona Romana, Rua Dona Romana, 19/B — Maria Luiza, Rua Maria Luiza, 4/C — S. Nicoleu, Rua Dias da Cruz, 353/C — Inhaúma, Rua Alvaro de Miranda, 431 — Cachambi, Rua Cachambi, 254 — Manguinhos, Rua Leopoldina Rêgo, 414 — Celina, Rua Jacurutá, 586 — Braga, Rua Conde de Agrolongo, 1.101 — Genl, Rua Lôbo Júnior, 960-A — Iguaperiba, Rua Iguaperiba, 155-B — Excelsa, Aparecida, Rua Meengaba, 125-A — Arapogi, Av. Arapogi, 360-C — Nova Esperança, Av. Antenor Navarro, 170 — Uranos, Rua Uranos, 963 — Souto, Rua Dr. Alfredo Barcelos, 755 — Rio Minas, Rua Dionísio, 221 — Santo Expedito, Rua Lôbo Júnior, 2.130 — Vera, Rua Tamiarana, 18-A — N. S. do Brasil, Est. Velha da Pavuna, 1.545 — Santo Antônio de Pádua, Av. N. S. da Penha, 52-A — Marajó, Rua Imbiaça, 65-A — Silva Dias, Av. Braz de Pina, 1.360-A — Loureiro & Costa, Av. Monsenhor Félix, 936 — Santa Rita de Cássia, Est. Vicente de Carvalho, 709 — Renascença, Rua Itabira, 21-B — Braz de Pina, Rua Guaporé, 663 — Márcio, Est. Vigário Geral, 2.470-C — Andrade, Av. Braz de Pina, 750 — Circular, Rua Bento Cardoso, 12-C — Coração de Ouro, Rua Vaz Lôbo, 792-D - loja — N. S. Aparecida, Est. do Portela, 106-B — Cavalcante, Rua Maria Passos, 841 — Santo Antônio, Rua Carolina Machado, 990-A — Rocha Miranda, Praça 8 de Maio, 126 — Operária, Av. Monsenhor Félix, 405 — Madureira, Trav. Leopoldino Oliveira, 171-B — Muriaé, Av. Mar. Rangel, 309-A — Roberto & Setaro, Est. do Sapê, 395-A — Cabrália, Rua Cabrália, 27 — Marechal Hermes, Rua Sirici, 62-B — Agrippa Salgado dos Santos, Est. do Engenho Novo, 48 — Gentil & Silveira, Rua Capitão Couto Menezes, 4 — Cicetina de Carvalho Rosa, Av. Geremário Dantas, 12 — Campinho, Av. Ernani Cardoso, 450 — Jairo da Costa Pinto, Est. Jacarepaguá, 7.658-A — Amorim, Av. Santa Cruz, 492 — Santa Cecília, Rua Corrêa Seara, 99 — Môça Bonita, Rua Cajaíba, 41 — Léo, Rua Divisória, 92 — Padre Miguel, Rua Sofia, 342 — Central, Rua Cel. Tamarindo, 596 — Auxiliadora, Rua Professor Clemente Ferreira, 1.881 — Capitólio, Rua Mar. Soares Andréa, 290 — Bolívar, Rua Guaiaca, 764-B — Vila Nova, Est. Santa Maria, 1.223-C — Industrial, Rua Acuã, 33 — Barroso Silva, Rua Alvaro Alberto, 439 — Nova de Santa Cruz, Rua Senador Câmara, 52-A — N. S. da Ajuda, Praça Carmela Dutra, 3 — Cocotá, Rua Mareante, 85-D — Capanema, Rua Professor Hilário da Rocha, 156 — Borilloy, Est. da Cacuia, 365 — Santo Antônio, Rua Manoel Bonfim, 40.

OBS.: I — Sendo feriado, o plantão nesse dia será DIURNO E NOTURNO; II — Para os domingos em que êste grupo estiver de plantão, consulte-se a Tabela II.

TABELA I — GRUPO I — SEGUNDAS-FEIRAS

Farmácias: Normal, Av. Presidente Antônio Carlos, 51/A — Itabira, Av. Mar. Floriano, 55 — Alemã, Rua da Alfândega, 74 — Fênix, Av. Mem de Sá, 14-loja — Fátima, Rua Riachuelo, 199 — Fursland Distribuidora de Produtos Farmacêuticos, Rua 20 de Abril, 6/D — Excelsior, Rua do Catete, 37 — Benjamin Constant, Rua Benjamim Constant, 61/B — Farmácia e Perfumaria Farani, Rua Farani, 3/A — Luso Brasileira, Rua das Laranjeiras, 384 — Amapá, Rua Senador Vergueiro, 23 — Cruz, Rua das Laranjeiras, 34 — Real, Rua S. Salvador, 75 — Moura, Rua Voluntários da Pátria, 244 — Mourisco, Rua da Passagem, 149/A — Santo Inácio, Rua S. Clemente, 21 — S. Luiz, Rua Real Grandeza, 313 — Viçosa, Av. Ataúlfo de Paiva, 226/B — Pinto, RuaVoluntário a da Pátria, 351 — Humaitá, Rua Humaitá, 149 — S. Vicente, Rua Marquês de S. Vicente, 61/D — Oceânica, Rua Dias Ferreira, 64/A — Rocinha, Est. da Gávea, 454/3 — Lira, Rua João Lira, 84/A — Copaleme, Av. N. S. de Copacabana, 7/A — Santiago, Rua Siqueira Campos, 29/A — Ceará, Av. N. S. de Copacabana, 209/F — Lemos, Av. N. S. de Copacabana 726/A — Ipanema, Rua Júlio de Castilhos, 23 — Central, Rua Visconde de Pirajá, 146 — Palace, Av. N. S. de Copacabana, 498/A — Alaska, Av. N. S. de Copacabana, 1241 — Franco-Brasileira, Rua Duvivier, 49/A — Menescal, Av. N. S. de Copacabana, 664/lojas 14 a 16 — Nacional, Av. N. S. de Copacabana, 74 — 3 de Maio, Rua Monocórvo Filho, 46/B loja — Alcides, Rua Sacadura Cabral, 355 — Américas, Rua da América, 339 — Murgel & Cia., Rua Santo Cristo, 345 — Estácio, Rua Machado Coelho, 73 — Antônio M. Lopes, Rua Comandante Maurílio, 90 — Normal, Rua Mata Lacerda, 336 — Catumbi, Rua Catumbi, 6 — Espírito Santo, Rua Haddock Lobo, 1 — Max, Praça Coodesia Paulo de Frontin, 46 — Oliveira, Rua D. Cecília, 39/B — Apolo, Rua Mariz e Barros, 890 — Matoso, Rua do Matoso, 46 — S. Luiz Gonzaga, Rua S. Luiz Gonzaga, 184 — Ideal, Rua Bela, 43 — Garrido, Rua Gen. Sampaio, 42 — S. Jorge, Rua Conde de Leopoldina, 541 — Medeiros, Rua Conde de Bonfim, 952/A — Norma, Rua S. Francisco Xavier, 194 — Coutinho, Rua Conde de Bonfim, 98 — Periassé, Av. 28 de Setembro, 439 — Santa Cecília, Rua Barão de Mesquita, 786 — Pontes, Av. Júlio Furtado, 106 — Gama, Rua Pereira Nunes, 221 — Santa Maria, Rua Barão de Mesquita, 367 — Rik, Rua Grajaú, 11/C — Sanitária, Rua Teodoro da Silva, 947 — Rio, Rua Barão de Mesquita, 1021/B — Oriente, Rua Lino Teixeira, 283 — Minerva, Rua São Francisco Xavier, 993 — Tanios, Rua Ana Neri, 2078/A — Monte Castelo, Rua 2 de Maio, 742/A — Tupinambá, Rua Barão do Bom Retiro, 87 — Pasteur, Rua Dona Romana, 198 — N. S. do Carmo, Rua Monteiro da Luz, 441 — Dona Romana, Rua Dona Romana, 19/B — Maria Luiza, Rua Maria Luiza, 4/C — S. Nicoleu, Rua Dias da Cruz, 353/C — Inhaúma, Rua Alvaro de Miranda, 431 — Cachambi, Rua Cachambi, 254 — Madureira, Rua Goiás, 614 — Para Todos, Av. Suburbana, 5.825 — S. Pedro, Rua José Bonifácio, 593 — Monsenhor Horta, Rua Dr. Padilha, 485/B — Santa Clara Suburbana, Av. Suburbana, 7840 — Salutar, Av. Suburbana, 9877/A — Piedade, Rua Azaíla Carneiro, 65/A — Rio, Rua Sidônio Pais, 64 — N. S. da Penha, Av. Suburbana, 10.442 — Agenor, Av. Suburbana, 8.701 — Oliveira, Rua Clarimundo de Melo, 402 — Santo Antônio de Lisboa, Rua Paraná, 396/A — Bonsucesso, Rua Cardoso de Morais, 100 — Mangueira, Rua Cardoso de Morais, 580 — N. S. de Nazareth, Rua Custódio Nunes, 155/B — Bebiano, Rua Dr. Alfredo Barcelos, 583 — Cooperativa, Rua André Azevedo, 91 — Itau, Rua Itau, 634/C — Montevidéu, Rua Montevidéu, 1330 — Rodrigues, Rua Lôbo Junior, 1354 — Santa Justa, Av. Antenor Navarro, 699/A — Padrocira da Penha, Rua Aguapé, 187 — Hélio, Av. dos Democráticos, 816 — Isis, Rua Joana Fontoura, 70/B, loja — Santo Expedito, Rua Tenente Abel Cunha, 145/B — Nevea, Rua João Rêgo, 146 — Redentor, Av. João Ribeiro, 739 — Eugênia, Rua Uranos, 1.128 — Nova América Suburbana, Av. Itaóca, 280 loja — Magdalena, Rua Cacéqui, 563/B — Roberto T. Bittencourt, Est. Vicente de Carvalho, 926/C — Santa Rita, Av. Monsenhor Félix, 504 — Vila da Penha 3.ª, Av. Braz de Pina, 1615/B — Montanha de Cordovil, Rua Antônio João, 10/B — A. Pimentel Irmão, Rua Valentim Magalhães, 226 — Castro Fonseca, Rua Bulhões Marcial, 333/B — N. S. Aparecida do Norte, Rua Alvaro de Macedo, 11/B — Lex, Rua Silva Vale, 326/B — Piel, Av. dos Italianos, 303/B — Guaraúna, Rua Guaraúna, 97/A — Humanitária, Est. Mar. Rangel, 3 — Bento Ribeiro, Rua Carolina Machado, 1356 — Santo Antônio, Rua Carolina Machado, 990/A — Santo Henrique, Rua dos Topázios, 583/A — Natividade, Av. Mar. Rangel, 928/B — Lilia, Rua América Rocha, 631/A loja — A. O. Q. de Castro e Silva, Rua Japosera, 200 — Sagrada Família, Rua Gen. Tasso Fragoso, 4.115 — Maurício Brum & Medrado, Rua Corurípe, 699/A — Catarinense, Rua 17, qd. 42, bloco 10 — Santa Bárbara, Rua Cândido Benicio, 319/C — Farmácia e Laboratório Mendonça Lida., Av. Geremário Dantas, 637 Levy, Est. Bandeirantes, 58/B — Divisória, Praça Valquéeire, 8/G — Sociedade Farmacêutica Barão do Triunfo, Rua Barão do Triunfo, 267 loja — Oriente, Rua João Vicente, 1121 — N. S. de Lourdes, Rua Albino de Paiva, 613 — S. José, Av. Santa Cruz, 409 — Cid, Av. Cônego Vasconcelos, 161 — Bajana, Rua Munis e Souza, 30 — Santo Inácio, Rua Campo Largo, 70-A — Impar, Av. Santa Cruz, 3.148 loja — Ferreira, Praça 3 de Maio, 9 — Menezes & Padilha, Rua Felipe Cardoso, 453 — S. Jorge de Sepetiba, Rua da Faxina, 22 — Imaculada Conceição, Rua Peixoto de Carvalho, 58 — Modêlo, Rua Combu, 9 — Tana, Rua Domingos Mondim, 9 — Cocotá, Rua Mareante, 85 — Novo Mundo, Av. Paranapuã, 162-B.

OBS.: I — Sendo feriado, o plantão nesse dia será DIURNO E NOTURNO.

II — Para os domingos em que êste grupo estiver de plantão consulte-se a Tabela II.

TABELA I — 2 — GRUPO II — PLANTÃO DAS TÊRÇAS-FEIRAS

FARMÁCIAS: Modêlo, Rua Senador Pompeu, 99 — Confiança, Rua dos Andradas, 22 — Drogaria de Laps, Av. Mem de Sá, 9 e Largo da Lapa, 32 — Granado, Rua Visconde do Rio Branco, 31, loja — Gomes Freire, Av. Gomes Freire, 632 — Áurea, R. Áurea, 30; Quanabara, R. da Lapa, 28; Pedro Américo, R. Pedro Américo, 73-A — Fortaleza, Rua Barão do Flamengo, 35 — loja R — Botafogo, Rua Marquês de Abrantes, 214 — Cruz Azul, Rua do Catete, 197 — Peres, Rua das Laranjeiras, 131 — Ouro Preto, Rua Visconde de Ouro Preto, 84 — Rui Barbosa, Rua S. Clemente, 186 — Urca, Rua Mar. Cantuária, 106 — Zagury, Rua Arnaldo Quintela, 40 — Nova, Rua Voluntários da Pátria, 365 — Gávea, Rua Jardim Botânico, 607 — Ernesto Carvalho, Rua Marquês de S. Vicente, 170-B — Netuno, Av. Ataúlfo de Paiva, 566-A — Sua Farmácia, Rua Humaitá, 109-E — Pellalo, Rua Siqueira Campos, 83 — Petrônio, Rua Duvivier, 18-A — Abreu, Av. N. S. de Copacabana, 813-A — Arpoador, Av. N. S. de Copacabana, 1130-A — Internacional, Rua Prudente de Morais, 10 — Rodrigues, Rua Visconde de Pirajá, 309-A — Pirajá, Rua Visconde de Pirajá, 538 — Rápida, Dia e Noite, Av. N. S. de Copacabana, 1039-A — Lull, Rua Siqueira Campos, 180 — Leme, Av. Prado Júnior, 237-A — Aristides, Rua Siqueira Campos, 119-A — Lemejar, Rua Gustavo Sampaio, 323 — Moncorvo Filho, Rua Gen. Caldwell, 254 — Salus, Rua Barão de S. Félix, 143 — Irmãos Medeiros & Travassos, Ltda., Rua Joaquim Palhares, 721 — Garcia, Vasco & Cia Ltda., Av. Presidente Vargas, 3163 — Ideal, Rua Santa Maria, 6 — Minerva, Rua Ipiru, 379-A — Unies, Rua Haddock Lobo, 350 — Paulista, Rua Estácio de Sá, 71 — Saturno, Av. Paulo de Frontin, 516 — Aliado, Rua S. Cristovão, 64 — Santa Márcia, Rua Mariz e Barros, 635 — Simon, Rua Gen. Gurjão, 474 — Brasil, Rua S. Januário, 706 — Iro, Rua S. Januário, 42 — Cajati, Rua Gen. Roca, 263 — Granado, Rua Conde de Bonfim, 300 — Rossini, Rua Conde de Bonfim, 879 — Eva, Rua S. Francisco Xavier, 144 — loja — Santa Isabel, Rua Barão de Mesquita, 700 — Boa Sorte, Rua Barão do Bom Retiro, 1376 — S. Francisco, Rua S. Francisco Xavier, 420 — Universal, Rua Visconde de Abaeté, 34 — Santa Isabel, Rua Teodoro da Silva, 849 — Continental, Rua Barão de Mesquita, 238 — Nosso Senhor do Bonfim, Rua Ana Neri, 4 — Rocha, Rua 24 de Maio, 245 — Matriz, Rua Souza Barros, 156 — Mayrink, Rua Conselheiro Mayrink, 405-A — Predileta, Rua Pernambuco, 368-A — Dona Francisca, Rua Dona Francisca, 40-A — Bom Retiro, Rua Barão de Bom Retiro, 484 — Regis, Av. Amaro Cavalcanti, 2633-A — Riograndense, Av. Amaro Cavalcanti, 2065 — Costa, Rua Dias da Cruz, 616 — Meier, Rua Rocha Pita, 76-B — Nova dos Pilares, Rua Alvaro de Miranda, 38 — S. Jorge, Rua Fernando Esquierdo, 77-A — Metrópole, Rua Goiás, 234 — S. Paulo, Rua José dos Reis, 525-A — Santa Cruz, Av. Suburbana, 7407 — S. Jorge do Meier, Rua Aristides Caire, 102 — Santa Margarida, Rua Clarimundo de Melo, 306 — Modelar, Av. Suburbana, 8255 — Zuleida, Rua Padre Nóbrega, 400 — S. Benedito, Rua Torres de Oliveira, 56-A — Santa Bárbara, Av. Suburbana, 9991-E — Nações, Praça das Nações, 144 — Sagrado Coração, Av. Guilherme Maxwell, 438 — Terezinha Suburbana, Av. Teixeira de Castro, 121 — Valle, Rua Cardoso de Morais, 560 — Zenith, Rua Noêmia Nunes, 336 — Miracema, Rua Leopoldina Rêgo, 880 — Santa Valéria, Rua Lôbo Junior, 2039 — Hélio, Av. Antenor Navarro, 45 — N. S. da Natividade, Rua Aracoia, 114-B — Lea, Rua Caraipé, 12-B — Ubirajara, Rua Almoré, 340-A — Sebastião, Rua Uranos, 907-A — loja — S. Miguel, Av. dos Democráticos, 363-B — Costa Mendes, Rua Costa Mendes, 200 — 2.ª loja — Santa Fé, Rua João Rêgo, 161 — Barroso, Av. Braz de Pina, 235-A — loja — Juraci, Rua Itacambira, 104 — Engenho da Rainha, Rua Mário Ferreira, 112 — Parânhos, Rua Paranhos, 275-B — loja — Nunes Vieira, Rua Valentim Magalhães, 334-B — Quitungo, Rua Douradós, 475-B — Pontual, Av. Automóvel Clube, 2884 — Cordovil, Rua Bulhões Marcial, 109 — Itacoara, Est. Vicente de Carvalho, 1604 — Alrice, Av. das Bandeiras, loja 15, quadra 18, bloco 2, IAPC — Ruth, Rua Barão de Melgaço, 484-A — Frazão Pinheiro, Av. Oliveira Melo, 11-B — Roma, Est. Água Grande, 1671-C — Ita, Rua dos Diamantes, 493-A — Janete, Av. dos Italianos, 1093-B — Nascimento, Rua Carolina Machado, 1566 — Rebel, Est. do Otaviano, 286 — Santo Antônio, Av. Mar. Rangel, 918-B — Jóia, Rua dos Topázios, 47 — Sapê, Est. do Sapê, 1025-A — Adail, Est. Vicente de Carvalho, 486-A — Ana Maria, Rua Laurindo Filho, 124-A — Irandy Pantoja, Est. Rio do Pau, 30 — Farmácia Homeopática Doferse, Rua Carolina Machado, 2046-B — Cyr Regis Vieira, Est. S. Pedro de Alcântara, 1742 — Oriental Suburbana, Rua Marcos de Macedo, 120-C — Dona Clara, Rua Capitão Couto Meneses, 28 — Valqueire, Praça Valqueire, 23-A — Santa Luiza, Av. Geremário Dantas, 1454-B — Piraquara, Rua Costa Rubim, 7-B - Sociedade Framacêutica Farpatótica Lida., Rua Cândido Benicio, 1736 — Saturno, Rua Belizario de Souza, 98 — Magalhães Bastos, Av. Canrobert Pereira da Costa, 1358-B — Realengo, Rua Goulart de Andrade, 8 — Mariana, Rua Cherburgo, 201-C — S. Luiz, Rua Gen. Savaget, 80-B — Santa Rita, Rua Albino Paiva, 650-A — S. Lourenço de Bangu, Rua Cel. Tamarindo, 1903-B — Rio da Prata, Rua Rio da Prata, 1280-A — Verbera, Rua Ferreira Borges, 4 — Santíssimo, Rua Santíssimo, 13 — N. S. das Graças, Est. do Magarça, 62 — Marco Onze, Rua Felipe Cardoso, 431 — Sepetiba, Praia de Sepetiba, 650-A — N. S. da Ajuda, Praça Carmela Dutra, 3-B — Santo Antônio, Rua Manoel Bonfim, 40 — Capanema, Rua Professor Hilário da Rocha, 156 — N. S. de Nazareth, Est. da Bica, 226-A — Borilloy, Est. da Cacuia, 365.

OBS.: I — Sendo feriado, o plantão nesse dia será DIURNO E NOTURNO.

II — Para os domingos em que êste grupo estiver de plantão, consulte-se a Tabela II.

GRUPO III — PLANTÃO DAS QUARTAS-FEIRAS

FARMÁCIAS: Casa Granado, Laboratórios, Farmácias e Drogarias, Rua 1.º de Março, 14 — Camerino, Rua Camerino, 44 — Sul América, Rua do Lavradio, 5, loja — Metrópole, Av. Mem de Sá, 178 — Luz, Rua Riachuelo, 69-A — Lorena, Ladeira Frei Orlando 5 — Lapa, Rua da Lapa, 18 — S. Jorge, Rua Almirante Alexandrino, 98 — Central, Rua do Catete, 287 — Lourdes, Rua Cosme Velho, 448 — Standard, Rua Senador Vergueiro, 200-B — Palasandu, Rua Paissandu, 104-A — Ipiranga, Rua Gen. Polidoro, 156 — Orlando Rangel, Praia de Botafogo, 490 — Glorioso, Rua S. Clemente, 101-A — S. Luiz, Rua Real Grandeza, 196-A — Moderna, Rua Voluntários da Pátria, 451 — S. Geraldo, Rua Jardim Botânico, 720 — N. S. da Conceição, Rua Marquês de S. Vicente, 18 — Edith, Rua Dias Ferreira, 521-B — Boa Esperança, Est. da Gávea, Rua Dois, 427 — Leblon, Av. Ataúlfo de Paiva, 1.113 — N. S. de Lourdes, Av. N. S. de Copacabana, 911-A — Expressa Farmácia Ltda., Rua Teixeira de Melo, 47-D — Cruzeiro, Av. N. S. Copacabana, 1.212 — Barbosa, Rua Francisco de Sá, 18 — Royal, Rua Montenegro, 120-D — Astória, Rua Visconde de Pirajá, 816 — Moderna, Rua Bulhões de Carvalho, 109 — Atlântica, Av. Princesa Isabel, 63 — Siqueira Campos, Rua Siqueira Campos, 240-A — N. S. da Glória das Laranjeiras, Av. N. S. de Copacabana, 95 — S. Tomé, Rua Barata Ribeiro, 698-C — Dragofarm, Rua Xavier da Silveira, 59-B — Freire Couto & Marins, Rua Santana, 124, loja — N. S. da Saúde, Rua Sacadura Cabral, 165 — Cristo Rei, Rua da América, 34 — Laboratório e Farmácia Gaia, Praça 11 de Junho, 390 — Nunes Castro & Matos Ltda., Rua Benedito Hipólito, 192 — Silvestre, Rua Haddock Lôbo, 106 — Paz, Rua Campos da Paz, 206 — Melo, Rua Itapiru, 717 — Leal, Rua Haddock Lôbo, 461 — Mariz e Barros, Rua Mariz e Barros, 166, loja — Rivera, Rua São Cristóvão, 518-A, loja — Aliança de S. Cristóvão, Rua S. Luiz Gonzaga, 104-A — Pirastini, Rua Bela, 591 — Santa Rita, Rua S. Januário, 168 — Santa Lúcia, Rua Desembargador Leidro, 7-A — Esmeralda, Rua Cond ede Bonfim, 819 — Boa Vista, Rua Boa Vista, 105 — Bonança, Rua Conde de Bonfim, 539-A — Montanha, Av. 28 de Setembro, 326 — N. S. Aparecida, Rua Barão de Mesquita, 388-A — Jardim, Rua Visconde de Santa Isabel, 4 — Ergo, Rua Mearim, 112 — S. Camilo, Rua Barão de Mesquita, 605-A — Guanabara, Rua Licínio Cardoso, 261 — S. Carlos, Rua Senador Bernardo Monteiro, 53-B — Independência, Rua S. Francisco Xavier, 665 — Riachuelo, Rua 24 de Maio, 440 — Santa Luzia, Rua Viúva Cláudio, 377-A — Divina, Rua Barão de Bom Retiro, 459 — Centenário, Rua Adolfo Bergamini, 345 — Ney, Rua 2 de Fevereiro, 100 — Lins, Rua Lins de Vasconcelos, 503 — Líder do Engenho Novo, Rua 24 de Maio, 1.007 — Ultramar, Rua Barão do Bom Retiro, 1.487 — Santa Margarida, Rua Guaju, 5 — S. João, Rua José dos Reis, 45 — Miriam, Rua Aristides Caire, 302-B — Santo Antônio, Rua Conde de Azambuja, 1.097 — S. Jorge de Inhaúma, Rua Alvaro de Miranda, 199 — Aparecida do Méier, Rua Arquias Cordeiro, 310 — S. Cristóvão, Rua Bernardino de Campos, 128 — Tupi, Rua Cruz e Souza, 175 — Rialto, Av. Suburbana, 9.536 — S. Venâncio, Av. João Ribeiro, 61 — Fialho, Av. Suburbana, 10.496 — Pilar, Av. João Ribeiro, 3 — Divino Salvador, Rua Azaia Carneiro, 20 — Teixeira, Av. Nova York, 462 — S. Francisco, Av. Teixeira de Castro, 427-A — S. Cosme e Damião, Rua Barreiros, 1.175 — Romero, Rua Gerson Ferreira, 191-A — Salve Vidas, Rua Pirangi, 21-B — Penha, Rua Nicaragua, 346-A — Neuza, Rua Lôbo Júnior, 1.944-B — Cruz do Norte, Est. Pôrto Velho, 86 — Alice, Av. Antenor Navarro, 100-A — Almeida, Rua Tangará, 5-A, loja — Bittencourt, Av. dos Democráticos, 521-A — Muciano, Rua Uranos 997 — Santos Mendes, Rua Uranos, 1.329 — Raul Pereira, Rua Dionísio, 36-B, loja — N. S.

ASSALTANTES FANTASIADOS

Dentre as ocorrências policiais registradas na noite de 31 para o dia primeiro do ano, assumiram a liderança da estatística os assaltos praticados não apenas na via pública mas também em alguns estabelecimentos comerciais, por meliantes fantasiados. Tais atentados vêm tomando maior desenvoltura, de ano para ano.

Êsses falsos foliões, se organizam em pequenos "blocos" ou se infiltram naquêles que, realmente, vêm para as ruas com o intuito de se divertirem e animar os primórdios do carnaval carioca, para melhor poderem operar.

Quando se oferece oportunidade, armam propositadamente uma confusão em tôrno das pessoas que elegem para vítimas das suas intenções predatórias, fecham em tôrno dela mais o cêrco e, quando esta se dá conta, está despojada dos seus haveres. Qualquer reação importaria em conseqüências ainda piores: uma facada ou uma navalhada seguida da dispersão imediata dos assaltantes, que se misturam com a multidão e jamais poderiam ser identificados.

Enquanto as vítimas saem à procura de um policial, os meliantes já se eclipsaram e se foram reencontrar em lugar prèviamente combinado, de onde partem para novas façanhas. Essa tática tem sido empregada desde há dois anos, sendo que agora, pela amostra que tivemos em uma só noite, com mais audácia, certos como estão os malfeitores de que dificilmente serão apanhados.

Aí fica, pois, a advertência para que o povo carioca tome as suas cautelas no próximo carnaval, evitando tanto quanto possível contato com "blocos", porque não será possível destingui-los, de pronto, e evitar, assim, uma desagradável surprêsa.

ATROPELADO QUANDO FUGIA DE 3 ASSALTANTES: CAÍDO AO SOLO GRITOU "PEGA LADRÃO!"

Ao tentar fugir à perseguição de três indivíduos que, em atitude suspeita, o seguiam pela Av. Augusto, Francisco Fereira de Sousa Peixoto, residente na Rua dos Inválidos, 22, ap. 302, foi colhido por auto não identificado quando, em desabalada carreira, pretendia atravessar aquela artéria, em frente ao Parque Nacional dos Estudantes.

PERSEGUIÇÃO

No Hospital Sousa Aguiar, para onde foi transportado com fratura da perna esquerda, disse Francisco à reportagem que, ao saltar de um lotação, de linha Estrada de Ferro-Leblon, três homens, um prêto e dois brancos, em atitude suspeita, começaram a segui-lo. Vendo que era muito escasso o movimento de pessoas por aquêle local e, temendo ser assaltado, (êsse o seu maior receio), apressou seus passos, caminhando em direção ao Aeroporto. Após andar uns 50 metros notou que também os homens seguiam o mesmo ritmo de suas passadas. Desesperado com tal situação, sem ter para quem apelar, pôs-se a correr e pretendia atravessar a rua quando foi colhido por um carro que sabe, apenas, ser dirigido por uma mulher.

NÃO ERAM ÊLES

Mesmo caído, após ter sido atropelado, Francisco, que já era alvo da curiosidade de alguns populares, aos gritos de "pega ladrão", despertou a atenção do juiz de futebol Aristocílio Rocha que, juntamente, com o acadêmico de Direito Fernando Preonzi Aguiar e o fuzileiro naval Antônio de Oliveira Neto, prenderam no local o funcionário público Orlando Rodrigues Alves e Carlos Alberto dos Santos. Acalmados os ânimos, ficou positivado que nem Orlando nem Carlos Alberto tinham nada com o fato. O primeiro fôra prêso por haver apanhado uma bôlsa de matéria plástica da vítima, contendo 10 blusas de mulher e o segundo por haver passado correndo pelo local. Os veradeiros supostos assaltantes fugiram, tomando rumo ignorado.

O fato foi levado ao conhecimento do Comissário Rui Dourado do 5º Distrito Policial, que iniciou diligências para localizar os três indivíduos.

Contrabando apreendido

O guarda-mor da Alfândega, por denúncia que lhe chegou, compareceu, ontem, ao navio cargueiro "Straat Bali", atracado no "pier" Mauá, para realizar importante diligência, com fiscais da Turma de Busca, daquela Guardamoria. Durante as 2 horas da "batida", o guardamor Murilo de Noronha conseguiu recolher o seguinte material que estava naquele barco com infração das leis brasileiras. As mercadorias abaixo relacionadas deveriam ser jogadas para terra no primeiro cochilo da fiscalização aduaneira. Êste objetivo dos contrabandistas não pode ser conseguido, porque os fiscais aduaneiros ficaram atentos e arrecadaram, dentro de baleeiras e debaixo de duchas de cabo, as seguintes peças: 84 lenços de cambraia de linho, 11 cigarreiras finas chinesas, 70 leques chinêses, 59 conchas de marfim, 400 peças blusas de marfim, 46 blusas de naylon para senhora, caixas de músicas, 1.019 pares de meia para senhora (de naylon), 1.100 canivetes de luxo, 700 isqueiros automáticos, 248 estatuetas de marfim, 1.956 latas de bálsamo contra reumatismo (ótimo para velhos doentes), 205 bastões perfumados chineses, 64 latas de fumo half and half, 96 garrafas de uísque e 32 relógios de luxo para senhora.

A "moamba" já foi transportada para o depósito da Guardamoria.

Ministro e o Prefeito assistirão

Na manhã de hoje (11 horas) assistirão a uma demonstração das medidas preventivas tomadas pela Divisão de Polícia Política e Social, para evitar perturbação da ordem no próximo dia 5, quando serão elevadas as tarifas dos bondes, os Srs. Cirilo Júnior, Ministro da Justiça, e Sá Freire Alvim, Prefeito do Distrito Federal.

A demonstração terá lugar na Sala de Operações e Planejamentos do DFSP (Rua da Relação). Será expositor o Coronel Danilo Nunes e a ela também comparecerá o Chefe de Polícia.

Ferida a bala acidentalmente

O motorista Válter Marques Alegre, ontem, à noite, na residência (Rua Sariema n. 173 — Olaria) limpava uma arma quando a deixou cair. Verificou-se um disparo, sendo atingida a doméstica Maria Lúcia Moreira de 58 anos, ali moradora. Sofreu ferimento no braço e foi medicada no Hospital Getúlio Vargas. O motorista fugiu.

Seja qual fôr o "bloco" só com licença

Só munidos de licença fornecida pela Polícia poderão sair às ruas, doravante, "cordões" ou simples "blocos" improvisados, durante os festejos que precedem o carnaval (batalhas de confeti, passeatas, banhos a fantasia etc.) e mesmo nos dias consagrados a Momo.

Tal medida é a inicial de outras que resolveu tomar o Chefe de Polícia, ontem, ao tomar conhecimento dos reclamos de negociantes e particulares dos desagradáveis incidentes ocorridos pelo Natal e noite de São Silvestre (31 de dezembro).

Naqueles dias indivíduos inescrupulosos e perversos se meteram em "blocos" alegres com o único intuito de usufruir vantagens. Foi assim que depredaram estabelecimentos comerciais e praticaram assaltos a pessoas e residências particulares.

Para as primeiras medidas a serem tomadas contra êsses desordeiros, tristes imitadores dos antigos "capoeiras", convocou o Chefe de Polícia, ontem, para uma reunião em seu Gabinete, os Delegados Fernando Schwab (Delegacia de Costumes) e Diogenes de Barros (Delegacia de Vigilância) e mais o Major Murilo de Barros, Chefe do Policiamento Ostensivo da Cidade.

As instruções finais sôbre o assunto estão sendo elaboradas e deverão ser dadas à publicidade hoje ou amanhã.

Esfaqueado pelo tio

Apresentando um ferimento penetrante a faca no abdomem, deu entrada, ontem, à noite, no Hospital Getúlio Vargas, onde se encontra internado, em estado grave, Pedro Juliano Rolin, solteiro, de 19 anos (Rua Ouricuri, 70, Ramos). Fôra esfaqueado pelo tio, Manuel Jacuru, que foi prêso e autuado no 21.º Distrito Policial.

Questões de família motivaram a cena de sangue. A vítima vinha falando mal de um outro tio, de nome Eugênio, o que desagradou a Manuel. Houve discussão, e Pedro acabou esfaqueado.

SÉRIO CONFLITO ENTRE VIZINHOS, COM TIROS E PAULADAS: CINCO FERIDOS

Sério conflito ocorreu, na tarde de anteontem, na Rua João Ribeiro, no Méier, quando Abel Jacinto foi à casa do seu vizinho Anísio, onde se encontravam de visita o irmão dêste, Aurélio, e seu amigo Joaquim, com o intuito de provocá-lo e à sua mulher.

Com a intervenção de vizinhos, o caso degenerou em conflito, ocasião em que Joaquim sacou de um revólver e fêz vários disparos, enquanto outros participantes da briga usavam pedaços de pau. Em meio à luta, chegou a Radiopatrulha 54, comandada pelo Cabo Cabral, da Polícia Militar, conseguindo a muito custo restabelecer a ordem e, após conduzir os feridos para o Pôsto de Assistência do Méier, levou o fato ao conhecimento das autoridades do 23º Distrito Policial.

OS FERIDOS

E a seguinte a relação dos feridos: Maria Severina Silva Morais, de 37 anos (Rua João Ribeiro, 508), que teve o crânio fraturado a pauladas e seu marido Anísio Gomes Moaris, de 38 anos, que sofreu fraturas no braço e costela: Aurélio Nunes, de 37 anos, casado, morador no mesmo endereço, com fratura do tórax e Abel Jacinto, de 29 anos, casado, domiciliado na mesma rua, 510, que teve um braço e uma perna quebrados. Estes foram internados no Hospital Sousa Aguiar. Dentre os feridos atendidos no PAM, apenas Joaquim dos Anjos, de 28 anos, solteiro, morador na Estrada Velha da Pavuna, 1.331, não apresentava gravidade, tendo-se retirado depois de socorrido.

Retalhou a navalha os agressores

Quando o servente José de Sousa Morais, casado, de 30 anos, morador na Rua Piriqui, 57, regressava ao lar, foi provocado por três indivíduos que, não satisfeitos com os insultos, ainda apedrejaram sua casa. Reagindo à agressão, o servente sacou de uma navalha e distribuiu golpes a torto e a direita, levando os provocadores a medicarem-se no Hospital Getúlio Vargas. Eram êles: Paulo Rodrigues, residente na Rua Irapuá, 64; Manuel Correia Neto, morador na Rua Júlia Lopes de Almeida, 20, e Antônio Escarell Silva, domiciliado na Rua Piriqui, 83. O assaltado foi autuado no 21.º Distrito Policial.

Vereador denunciado

O Vereador Francisco Durso, foi denunciado no Juízo da Nona Vara Criminal, em virtude de, no dia 18 de junho do ano recém-findo, cêrca das 14 horas e 30 minutos, dirigindo sem as devidas cautelas com manifesta imprudência, o automóvel de sua propriedade, placa D. F. 13-17-81, colidiu violentamente com um outro veículo dirigido por Jefferson Davis da Costa Ramos Sharpp.

O acidente ocorreu na altura do cruzamento das Ruas Toneleros e Figueiredo Magalhães, resultando do evento sair seriamente ferido o referido Jefferson Davis. A prova pericial e testemunhal existente nos autos reconhece a responsabilidade culposa do denunciado.

Por todo o mês de janeiro será marcado o interrogatório do denunciado, já que não há necessidade de licença da Câmara para que o edil compareça ao Juízo da Nona Vara Criminal.

FAMÍLIA DE CÁSSIO MURILO EXERCE COAÇÃO AMEAÇANDO O FAXINEIRO TESTEMUNHA

O faxineiro João Teles da Silva, residente no Edifício Rio Nobre, na Avenida Atlântica, que prestou depoimento como testemunha de defesa do porteiro Antônio João, denunciado, juntamente com Ronaldo Guilherme de Sousa Castro e Manuel Antônio da Silva Costa, como responsável pela morte da estudante Aída Cury, apresentou queixa-crime no Juízo da 8.ª Vara Criminal, dizendo-se ameaçado por parentes e amigos do Coronel Adauto Esmeraldo, padastro de Cássio Murilo, que, devido à sua condição de menor, não póde ser incluído na denúncia, devendo ser processado de acôrdo com a legislação do Código de Menores.

AMEAÇADO POR UM CIDADÃO

Segundo o faxineiro em sua petição, foi êle ameaçado por parentes e amigos do Coronel Adauto Esmeraldo, por não ter confirmado as declarações que fêz na polícia, quando depôs no Juízo da 1ª Vara Criminal. Esclarece melhor o fato dizendo que dias antes de ser ouvido em juízo, um cidadão que se fazia acompanhar de D. Cacilda Ferreira da Silva, mãe de Cássio Murilo, ameaçou-o, prometendo-lhe cadeia, se insistisse em suas declarações.

O processo foi remetido à polícia, e o Delegado do 2º Distrito, mandou-o de volta ao expirar o prazo, fazendo-o acompanhar de um relatório no qual diz que a queixa crime foi apresentada por influência de um acadêmico de direito, que queria ganhar notoriedade a qualquer preço, finalizando aquela autoridade policial, dizendo lamentável tal procedimento, porque calcado sôbre um medonho drama, que entrelaçou o destino de uma adolescente a três indivíduos, sendo um dêles, Cássio Murilo, menor de 18 anos.

APURAR OS FATOS

Ontem, ao pedir a baixa do processo por 30 dias, o promotor da 8ª Vara, Gilvan Queiroz, referiu-se ao relatório do Delegado salientando: "Evidencia-se à olhos vistos, mesmo procurando ser literalista, a pressão que se faz sôbre o faxineiro João Teles. O relatório da autoridade policial fugindo ao setor descritivo, contém certas insinuações de mérito. Agradeço-as, mas sei tirar minhas próprias conclusões. Melhor seria a autoridade dedicar o esforço que faz em apontar atos lesivos ao Código Penal do que em diversificar a questão. Quero êsses fatos bem apurados e esclarecidos, inclusive desejo estar presente nas diligências pelo que peço ser avisado", razão pela qual o remeto novamente para a polícia".

Habeas-Corpus amanhã

Afim de conhecer dos pedidos de habeas-corpus urgentes, estará de plantão, amanhã, na Justiça, o Juiz da 5.ª Vara Criminal Décio Pio Borges.

O Magistrado poderá ser encontrado em seu gabinete a Av. Presidente Wilson, 164, 8.º andar, sala 804-A, Edifício Novo Mundo, sede da Agência Nacional, de 12 às 16 horas.

DIRIGIDO POR LADRÕES PROFISSIONAIS MENOR ROUBOU MILHÕES EM JÓIAS

Roubos avaliados em vários milhões de cruzeiros foram praticados, ultimamente, pelo menor Jorge Vaz de Almeida (Rua Paula Brito, 20) — Andaraí), instigado por ladrões profissionais e alguns intrujões. Os maus elementos se aproveitaram do abandono que os pais de Jorge (João e Otília Vaz de Almeida) lhe deram e também do físico franzino do garôto para induzi-lo a penetrar, em residências particulares, pelo basculante. É grande a relação das casas que o menino diz haver roubado e pequeno o número dos que se aproveitaram dos seus crimes.

ATÉ UM COMISSÁRIO

Entre as vítimas do pequeno larápio, que diz haver se aperfeiçoado no crime durante o tempo que estêve no SAM, figura o Comissário de Polícia Heitor Nogueira Guedes, residente à Rua Conselheiro Zenha, 73, donde foram carregadas jóias avaliadas em 400 mil cruzeiros.

Também os Srs. Lazar Klein (Av. Teixeira de Castro, 48), Comendador Félix Fink (Rua Sousa Lima, 51), tiveram prejuízos com as estrepolias do Jorge. O primeiro adquiriu das mãos do pequeno larápio, por apenas 6 mil cruzeiros, um anel avaliado em 600 mil cruzeiros que por êle fôra roubado da residência do Sr. Orlando Calaza (Rua Amado Nervo, 39) e o vendeu por 380 mil cruzeiros ao Comendador Félix Fink, que disse à Polícia, quando esta lhes apreensão da jóia, ignorar sua procedência.

OS MENTORES

Já estão presos na Delegacia de Roubos e Falsificações os mentores do menor. São êles: Valdir Lopes Vidal, residente à Rua Campos da Paz, sem número (é êste o intrujão que mais se aproveitou dos roubos de Jorge); Valdomiro Pinho da Silva, também conhecido como "Baiano Branco", morador à Rua Viac. Duprat, 12 (quase em situação idêntica à do primeiro); Edvaldo Gomes da Silva (intrujão) estabelecido com escritório à Rua do Ouvidor, 169, sala 517 e Angelo da Silva, também receptador de roubo, morador no Hotel São Miguel. Os ladrões que orientavam os "trabalhos" a serem feitos pelo menor, e que também já se encontram no xadrez da DRF, são Aciólli de Almeida, vulgo "Russo do Caju"; José Alberto, domiciliado à Rua Santa Sofia, 60; Ernâni da Costa Pereira (comprou por alguns cruzeiros um roubo avaliado em 800 mil cruzeiros) e Sérgio Botelho, larápio conhecido pelo vulgo de "Cabinho".

INFELIZ

Jorge contou à reportagem, na Delegacia de Menores, que iniciou sua carreira no crime com apenas 10 anos de idade. Seus pais cedo o entregaram à própria sorte e êle para manter-se fazia pequenos furtos nas feiras. Depois conheceu alguns dos ladrões a que nos referimos acima e passou a agir em maior escala. Por haver sido apanhado dentro de uma joalheria, pela madrugada, com jóias avaliadas em mais de 1 milhão de cruzeiros, foi levado para um dos educandários do SAM, onde diz haver aprendido a técnica de atravessar basculantes. Frisou haver sido prêso na joalheria por haver se deixado atrair por uma garrafa de uísque. Bebeu, embriagou-se e, quando acordou um homem alto lançava sôbre seu rosto o forte jacto de luz de uma lanterna. Era a polícia.

Todos os roubos praticados pelo menor a mando do bando foram feitos na jurisdição dos 15.º, 17.º, 18.º e 22.º Distritos Policiais.

Morreu afogado em Sepetiba

Veio dar à Praia de Sepetiba, na manhã de ontem, o cadáver do ex-Sargento do Exército Adalberto João Pessoa, que, anteontem, quando ali se banhava, foi tragado pelo mar.

O corpo foi removido para o Instituto Médico Legal com guia do comissário Magalhães Couto, do 29.º Distrito Policial.

Carro chocou-se com dois outros: vitrina quebrada

Na madrugada de ontem, o carro de chapa 12-01-25, dirigido por Júlio Cateil Filho (Rua Marquês de Abrantes, 178), quando corria pela Rua Barata Ribeiro, tendo como passageiros os arquitetos Flávio Marinho Rêgo Paixão (Rua Figueiredo Magalhães, 823, ap. 613) e Cláudio Silva Teixeira de Freitas (Rua Belisário Távora, 467, ap. 210), na altura do n.º 295, desgovernou-se e, após colher pela traseira o Citroen 2-82-67, que se encontrava estacionado, e atirá-lo contra um poste, fêz o mesmo com o Simca chapa 14-89-50, indo projetar-se sôbre as vitrinas da loja Decorações Flama Ltda., n.º 307. O responsável pelo acidente, fugiu, abandonando o veículo, enquanto os seus dois passageiros e os proprietários dos autos abalroados, Srs. Crisanto-no Sousa (Rua Barata Ribeiro, 295) e Francisco Pimentel Lins (Rua Barata Ribeiro, 299, ap. 1.002), compareceram ao Distrito, onde o Comissário Vilarinho registrou a ocorrência e solicitou a Perícia. Os prejuízos da Decorações Flama Ltda., montam a 150 mil cruzeiros.

Crivado de balas e roubado quando saiu da macumba

Foi encontrado morto, na madrugada de ontem, com o corpo crivado de balas, o comerciário Luís Pedro Muller, de 26 anos, solteiro (Estrada da Pedra, 9020 — Pedra de Guaratiba). O comissário Harrisson, do 28.º Distrito Policial, após o exame da perícia, constatou que se tratava de latrocínio, porquanto tôdo o dinheiro da vítima (6 mil cruzeiros), havia desaparecido, bem como um cordão de ouro, o relógio e até o par de sapatos. Depois das formalidades legais, foi o cadáver removido para o necrotério do Instituto Médico Legal.

Segundo declarações de uma testemunha, que a autoridade procura identificar, o assassinado era um indivíduo que estivera em uma macumba improvisada naquela praia, à qual o comerciário assistira. As diligências prosseguem, tendo sido pedido o concurso da Polícia Técnica.

ASSALTADO E SUBMETIDO AOS MAIORES VEXAMES O JOVEM OPERÁRIO PÔS FIM À VIDA

Cinco indivíduos, a que podemos chamar de monstros, assaltaram e seviciaram o operário Luís Salmeiro, solteiro, de 21 anos (Travessa Fausto Laurindo, 819, Madureira). A vítima, envergonhada do que lhe sucedeu, envenenou-se, para morrer, horas depois de medicada no Hospital Carlos Chagas. O comissário Barbosa Lima, do 24.º Distrito Policial, logo que teve conhecimento do fato entrou em diligências para identificar os bandidos.

FOI A UMA FESTA

D. Leonor Marques Salmeiro, genitora de Luís, contou que seu filho fôra a uma festa na noite de 31 para 1.º de janeiro na Rua Ramiro Martins, 128, fundos. Às 2 horas da manhã saiu em direção à residência. Ao chegar em frente ao Campo da Light, foi abordado por cinco indivíduos, sendo 4 brancos e um prêto. Tomaram-lhe 290 cruzeiros em dinheiro e um cordão de ouro.

SURRA TREMENDA

A vítima, à mercê de seus algozes foi bàrbaramente espancada até desfalecer. A seguir os monstros, um a um, fizeram coisas piores e fugiram. Lá pelas 5 horas da manhã Luís acordou. Apesar de seu estado lastimável, conseguiu chegar em casa, onde sua genitora passou a tratar dos ferimentos que recebera em todo o corpo.

O operário, entretanto, não se conformou do que acabara de lhe acontecer. E valendo-se de um momento de descuido de sua mãe, envenenou-se com pó de matar ratos. D. Leonor acudiu ràpidamente e solicitou uma ambulância do Hospital Carmela Dutra que conduziu o rapaz para o Hospital Carlos Chagas.

MORREU

Luís foi submetido a severo tratamento. Ontem, entretanto teve seus padecimentos agravados, vindo a falecer cêrca das 17 horas. A brutalidade de que foi vítima o operário foi constatada por um legista.

Conflito a bala em plena festa: três feridos

A festa pela entrada do Ano Novo transcorria animadíssima, na casa 38 da Rua Turfe Clube, onde mora o operário Joi Ramos da Costa, de 29 anos, casado, quando surgiu uma desinteligência entre dois convidados, que logo se atracaram. Daí a um conflito generalizado foi apenas um pássaro: houve disparos de arma de fogo e os ânimos só serenaram com a chegada da Polícia. Do "entrevero" saíram feridos o dono da casa, Joi Ramos da Costa, baleado na perna esquerda, com fratura, e os convidados Alcenor Gomes, de 38 anos, casado, funcionário municipal (Rua Carita, 430, Inhaúma), que sofreu fratura do fêmur, também por bala, e Elias Curitiba, solteiro, de 30 anos, operário (Rua Turfe Clube, 15), que teve a perna direita fraturada. Todos foram medicados e internados no Hospital Sousa Aguiar, sendo o fato registrado pelas autoridades do 19.º Distrito Policial.

Morto a tiros o fiscal da Guarda Municipal

Com dois tiros na cabeça foi assassinado, ontem, à tarde, o fiscal da Guarda Municipal, Rafael Araújo dos Santos, casado, de 50 anos (Rua General Almeiro de Moura, 572). A vítima, que recebeu ferimentos no frontal, chegou a ser medicada no Pronto-Socorro, onde veio a falecer. A cena de sangue ocorreu no interior da casa número 57 da Rua dos Arcos, onde, criminoso e vítima, momentos antes, discutiram acaloradamente.

A Polícia do 6.º Distrito, em diligências, apurou que o criminoso é o suplente de Deputado Estadual e comissário de Delegacia de Vigilância do Estado do Rio, Antônio Pedro Celestino, que se encontra foragido.

Prende-se o crime a questões de cobrança de aluguéis de prédio da Rua dos Arcos.

Tudo porque pisaram o pé de uma senhora

Violento conflito registrou-se no interior de um trem da linha "Matadouro", estacionado na plataforma seis, da "gare" D. Pedro II, quando um passageiro pisou, inadvertidamente, o pé de uma senhora. O cidadão que a acompanhava protestou, surgindo daí um conflito generalizado. Em meio à luta, um prêto, que recebera uma bofetada, fêz o mesmo com o passageiro do lado. Êste, o operário Antônio Batista de Araújo, casado, de 32 anos (Rua Rodrigues Alves n.º 350, Campo Grande), sacou de uma garrucha e atirou contra seu agressor. A bala, porém, foi atingir Sebastião José de Lima, operário, solteiro, de 51 anos (Estrada do Moinho, lote 13, Campo Grande). Perpetrado o crime, Antônio tentou fugir, mas acabou sendo cercado e espancado pelos demais passageiros. A vítima foi medicada no Hospital Sousa Aguiar e o agressor seguiu para o 10.º Distrito Policial.

Assassinado com 3 tiros no peito

Com três tiros no peito foi assassinado, anteontem, o comerciário José Pedro Alves, de 31 anos, casado (Rua Coronel Burlamaqui, 133, Morro do Urubu). Ao que apurou o comissário Ivã, do 23.º Distrito Policial, o criminoso foi um homem de côr parda, trajando roupa clara e que, juntamente com dois outros indivíduos, também não identificados, discutira com a vítima em frente à "birosca" de Sebastião Sena, na Rua Jacarei, 36, naquele morro. O cadáver foi removido para o Instituto Médico Legal, estando os policiais no encalço do homicida.

4 feridos no choque de veículos

Na Praça 11 de Junho, esquina da Rua de Santana, ontem, colidiram o bonde de linha 77-Piedade, dirigido pelo motorneiro Valdir Barcelos, e o caminhão chapa 6-62-47, conduzido por Paulo Pereira. Saíram feridos quatro passageiros do elétrico: Manuel Rodrigues, casado, de 49 anos (Praça da Bandeira, 179, apartamento 403); Eunice Oliveira Santos, solteira, de 20 anos (Rua 8 de Dezembro, 288); Orlando Sousa Fernandes, de 14 anos, colegial, filho de Milton Espírito Fernandes (Praça General Portinho, 6, apartamento 501; Ana Brito, solteira, de 53 anos (Rua Manuel Meriti, 357).

Todos com escoriações generalizadas foram medicados no Hospital Sousa Aguiar. Os dirigentes dos veículos foram autuados no 13.º Distrito Policial.

Light corta luz: assinante está em dia

Estêve em nossa Redação o Sr. Albino M. Pereira Filho, residente à Rua Caobi n. 183, casa 2, em Irajá, alegando que teve sua luz cortada ontem, apesar de estar em dia com as contas da Light. O reclamante exibiu a conta daquela emprêsa de número 81202, a vencer no próximo dia 8, já paga na residência, no dia 20 de dezembro último, como prova a assinatura a lápis do cobrador da Companhia fornecedora. Alega ter telefonado para 23-7171, ramal 270, tendo feito a reclamação, mas a Companhia enviou funcinário à sua residência, que confirmou o corte. O Sr. Albino faz um apêlo, por intermédio do JORNAL DO BRASIL, às autoridades responsáveis, no sentido de sanar a irregularidade.

Colhido pelo "chapa branca"

Após atropelar Valdir Dutra, prêto, de 20 anos presumíveis, de residência ignorada, o carro oficial de chapa 9-69-07, dirigido pelo Brigadeiro Antônio Alves Cabral, capotou espetacularmente, na Avenida Brasil, esquina com a Rua Gerson Ferreira, em Ramos. O Brigadeiro foi detido pelo guarda-noturno Nilton Gomes, que o entregou ao cabo da Polícia Militar, Fernando Vitório, enquanto a vítima era transportada para o Hospital Getúlio Vargas, com ferimentos generalizados, ficando em observação.

No 21.º Distrito Policial, o Brigadeiro identificou-se e, depois de autuado, retirou-se.

Caiu com o filhinho na plataforma

Irene Alves Barcelos, casada, de 30 anos e seu filhinho Antônio Carlos, de 15 meses, (Rua Barra Mansa, 56) sofreram, ontem, à noite, violenta queda na Estação de Cordovil, ao saltarem de um trem, ainda em movimento, na plataforma. Irene teve descolamento do couro cabeludo e a criança amputação traumática das pernas, sendo socorridos e internados no Hospital Getúlio Vargas.

IRREGULARIDADES NO SAMDU: INQUÉRITO SE PROCESSAVA EM SIGILO DESDE O ANO DE 1957

Denúncia feita em 1957 sôbre irregularidades ocorridas no SAMDU (Duque de Caxias) e cujo inquérito policial, aqui no Rio, vinha sendo mantido em sigilo pela Delegacia de Roubos e Falsificações, chegou, ontem, ao conhecimento da reportagem. É autor da denúncia, em carta que fêz ao General Amauri Kruel, Chefe de Polícia, Antônio Pereira dos Santos, ex-motorista do SAMDU.

Figura como vítima a Senhora Maria Genoveva Melgaço de Lima (24 anos, casada) e são responsabilizados pelos danos físicos sofridos pela senhora e má administração do Pôsto do SAMDU em Duque de Caxias, os Srs. Francisco Laranja da Silva Filho, Diretor, Francisco La Tôrre, responsável pelo Serviço de Transporte e o Médico Seul.

O CASO

Em 1957 D. Genoveva, espôsa de Jair Francisco de Lima, mecânico, residia à Rua Joaquim Otoni, 54, em Duque de Caxias. Na madrugada do dia 7 de novembro, a senhora que estava em adiantado estado de gestação, teve que procurar os socorros do Pôsto do SAMDU naquela localidade. Pessoalmente compareceu ao Pôsto o espôso de D. Genoveva, que foi atendido pelo motorista Antônio Pereira dos Santos que, no momento, exercia as funções de telefonista. Ambos, segundo os depoimentos, tudo fizeram para acordar o médico de plantão que era o Dr. Seul. Nada conseguindo o motorista-telefonista foi à casa da parturiente e a conduziu para o Pôsto, em ambulância.

SERVENTE-"MÉDICO"

Como o médico continuasse dormindo e a Senhora Genoveva iniciasse a "delivrance" foram requisitados os conhecimentos clínicos do servente Gomes, que, nas horas vagas, é também enfermeiro prático. Em conseqüência da intervenção praticada pelo servente sofreu a parturiente ruptura do períneo. Sòmente quatro horas após o parto compareceu o Dr. Seul. Foi então que, sem fazer qualquer anestesia, procedeu ao suturamento da lesão sofrida pela senhora. Dias depois, voltando a necessitar de cuidados médicos D. Genoveva, sem outro recurso, apelou para o SAMDU que a atendeu, aplicando-lhe os remédios caseiros que estavam em sua residência.

Na carta endereçada ao Chefe de Polícia disse o ex-motorista (ignora a razão por quê foi demitido) que o Pôsto do SAMDU, em Duque de Caxias, carece de instrumental cirúrgico apropriado, de medicamentos e é deficientíssima a alimentação ali servida. São responsáveis por tal descalabro, finaliza, os Srs. Francisco Laranja da Silva Filho, Diretor do Pôsto e Francisco La Tôrre, responsável pelo Serviço de Transporte.

Prossegue o inquérito.

Menor e seus pais espancados pelo cabo da PM

Na madrugada de ontem, quando passava pelo Morro de São Carlos, em frente ao Pôsto Policial o menor Gérson Alves, de 15 anos, filho de José Alves, residente na Travessa Tupi, 116, foi chamado pelo cabo Martins, da Polícia Militar, ali de serviço. O menino, que sofre das faculdades mentais, não atendeu ao chamado, sendo mais adiante agarrado pelo vigilante noturno Manuel Alves da Silva, número 1.367, e entregue naquele Pôsto, onde foi bàrbaramente espancado pelo cabo Martins. Pouco depois, acorreram ao local os pais do menor, sendo por sua vez esbordoados. Também o investigador Wellington Pires, tio do menino, dirigiu-se ao Pôsto, ao saber do ocorrido, sendo distratado pelo policial incoerente.

Apresentada queixa ao Comissário José Dias, do 14.º Distrito Policial, êste, acompanhado do advogado Gabriel da Silva Leite, estêve naquela dependência policial, pondo as vítimas em liberdade, as quais serão submetidas a exame de corpo de delito.

O cabo espancador negou o fato, sendo instaurado inquérito.

Dando tiros na rua, policial matou o menor

Quando fazia disparos com sua arma, saudando a entrada do ano novo, o investigador Américo Romão Batista, lotado na 4.ª Subseção de Vigilância, matou o jovem Fernando Gomes da Silva, de 18 anos, solteiro, (Rua Marechal Jardim, 857, morro do Tuiuti).

A lamentável (e revoltante) ocorrência teve lugar em frente ao n.º 839, onde se realizava uma festa, residência do Sr. Domingos Ferreira. Apresentando ferimento na região mamária, à altura do coração, foi a vítima removida para o Hospital Sousa Aguiar, falecendo na mesa de curativos. O policial, porém, não foi detido, apesar de ter acompanhado sua vítima até o hospital.

Assaltada por um grupo de ladrões

Cinco indivíduos assaltaram às primeiras horas de ontem, no Largo dos Pilares, a doméstica Gicelda Frazão Félix, tomando-lhe um relógio de pulso, um cordão de ouro e dois anéis. Não satisfeitos, os meliantes levaram-na para uma rua deserta, onde pretendiam submetê-la aos seus caprichos, o que não chegaram a realizar, devido aos insistentes gritos de socorro de sua vítima, que fêz acorrer ao local vários populares. Os assaltantes puseram-se em fuga, estando no seu encalço a Polícia do 23.º Distrito Policial.

Jogou-se do avião a 800 metros

TÓQUIO, 2 (FP) — Um homem de negócios japonês, Akira Enomoto, de 32 anos de idade, suicidou-se de maneira espetacular saltando de um avião, de uma altura de 800 metros, sôbre o Mar Interno do Japão.

Segundo as autoridades da companhia aérea, Enomoto, que viajava com a sua espôsa, teria se queixado à aeromôça de que estava sofrendo de enjoo e repentinamente teria aberto a porta da carlinga para precipitar-se no espaço.

A aeromôça acrescentou que o suicídio não causava a menor dúvida, dada a dificuldade que há para se abrir a porta em pleno vôo.

Perdeu a vida o lambretista

Dirigindo uma "motoneta", trafegava, ontem, pela Praça 8 de Maio, na estação de Rocha Miranda, Elias Verissimo (brasileiro, de 35 anos e morador na Rua Maria Vargas, 35, em Piedade). Em dado momento, perdeu êle a direção da "lambreta" indo chocar-se contra um poste. Em conseqüência, sofreu fratura do crânio, sendo transportado para o Hospital Carlos Chagas, onde veio a falecer antes de receber os primeiros socorros.

O cadáver foi recolhido ao necrotério do Instituto Médico Legal, tendo o fato sido registrado pela polícia do 24.º Distrito.

Caiu ao solo do alto da pedreira

Em conseqüência de uma queda que sofrera de altura de 70 metros, na Pedreira da Providência, morreu no local, um homem de côr parda, 25 anos presumíveis, ali conhecido pela alcunha de "João Carregador". Segundo Ciciliano José Santoro (Rua da Pedra Lisa, barracão 54), momentos antes de sua morte, "João Carregador" se encontrava bastante alcoolizado, nas proximidades do lugar, donde, mais tarde, viria a se projetar ao solo.

O fato foi comunicado ao 11.º Distrito Policial, que fêz remover o corpo para o IML.

Abatida a facada com filha ao colo: também ferida

Foi morta com varias facadas, ontem, à noite, quando se dirigia à residência, levando ao côlo uma filha de 2 anos, Marli, que também foi esfaqueada pelo criminoso, a doméstica Lúcia Daniel, de 23 anos, parda, que vivia maritalmente com Nélson de tal (pardo, 25 anos) no barracão número 17, do Morro "Chapéu Vermelho", jurisdição do 2.º Distrito Policial.

O criminoso ainda não havia sido identificado, quando redigimos esta nota acreditando, porém, a polícia, seja êle o próprio companheiro da vítima Quanto a menina Marli, de 2 anos, recebeu facadas no homoplata e no braço esquerdo. Depois de atendida no Pôsto do Lido, foi internada no Hospital Miguel Couto.

A vítima deixa ainda uma outra filha, Neusa, de 6 meses apenas. Está detido, para investigações, no 2.º D. P., o homem que providenciou socorro para as vítimas e deu aviso à polícia, D. Maria Joaquina Marques, mãe da mulher assassinada disse que, momentos antes de a polícia chegar à sua casa, alguém ali bateu perguntando qual o nome do marido de sua filha. Ela, entretanto, não crê seja Nélson o matador. Êste ainda estava desaparecido às primeiras horas de hoje.

Inscrições na Faculdade de Medicina

Estão abertas desde ontem, prolongando-se até o dia 22, as matrículas para o Concurso de Habilitação à primeira série do Curso de Medicina da Faculdade Nacional de Medicina da Universidade do Brasil.

Os candidatos devem apresentar, no ato de inscrição, os seguintes documentos:

a) Prova de haver concluído o Curso Secundário por uma das modalidades previstas no Regimento da Faculdade (em duas vias).

b) Fichas — modelos 18 e 19 aprovadas pela Diretoria do Ensino Secundário e devidamente autenticadas (em duas vias).

c) Certidão de nascimento (documento original).

d) Prova de que está quite com suas obrigações militares, desde que maior de 17 anos.

e) Cópia fotostática da carteira de identidade, devidamente autenticada, que ficará arquivada com os demais documentos.

f) Atestados de Idoneidade e de vacina, com as firmas reconhecidas.

g) Prova de pagamento da taxa de inscrição.

A admissão à matrícula obedecerá rigorosamente à ordem de classificação e ao limite de vagas existentes (cem).

Independentemente do limite prefixado, serão matriculados todos os que empatarem no último lugar da classificação levada até à segunda decimal (parágrafo 2º do artigo 8 da Portaria 453 de 21 de dezembro de 1956, do Sr. Ministro da Educação e Cultura.

Além do diploma do Curso Técnico de Comércio, os candidatos a que se refere a Lei n.º 1076 de 31 de março

JORNAL DO BRASIL

Rio de Janeiro — Sábado, 3 de janeiro de 1959

John Wayne

CINEMA

John Huston & A Gueixa

Geraldo Queiroz

O Japão de 1856 é ainda um "império proibido" que repele estrangeiros e mata os poucos náufragos que dão às suas costas. É também um Japão de ritos primitivos e divindades exóticas, com a comemoração do deus Ban-San, interrompida com a chegada de Townsend Harris — primeiro representante diplomático dos Estados Unidos — ao pôrto de Shimoda. A vinda do americano tem um objetivo: a assinatura de um tratado comercial entre seu país e o Japão. Porém a pouca receptividade do desembarque pelo Barão Tamura estabelece de início as dificuldades amistosas entre o americano e o japonês. Para servir de espiã e de diversão ao americano, Tamura introduz "chez Harris", uma encantadora gueixa, a bela Okichi, que aos poucos sente a influência do americano, a ponto de já não sentir o horror da primeira noite — quando esperava ser brutalizada por êle. A esta altura dos acontecimentos, estamos dentro do libreto da "Mme. Butterfly". Okichi ama Harris. Porém êste só tem olhos para a assinatura do tratado.

Entre a monotonia e o ostracismo de Shimoda, eis que aponta no horizonte um navio, mas Harris descobre cólera a bordo e manda-o partir. Isso não impede que alguns tripulantes se joguem na água e alcancem o continente. A doença domina, então, a cidade, e Harris, ajudado pelo Sr. Heusken (o intérprete) e mais Okichi, trata de dominar a epidemia. Quando esta se extingue, os japonêses vêm agradecer ao americano a vitória sôbre o mal. Tamura está entre os presentes. A partir desta façanha, está aberto o caminho para Yedo.

Na capital, Harris é recebido pelo Imperador, presenteando-o com dádivas americanas: um retrato do Presidente Pearce, várias garrafas de uísque, e uma cadeira rústica. Antes de apresentar as credenciais, Mr. Harris faz demagogia à maneira do Departamento de Estado, em prol da boa vizinhança — enquanto, surpreendentemente, os japonêses copiam religiosamente as palavras do intérprete, antes mesmo de elas serem vertidas para o japonês.

Desta aventura insôssa de John Hunston pouca coisa se salva no final que o credencie neste filme como sendo o diretor de "Moby Dick" e de "O tesouro da Serra Madre". Algumas imagens coloridas, como aquêle último "close" de Eiko Ando envolvido em sêdas negras, enquanto o seu "Pinkerton" parte em direção do palácio, ou ainda algumas tomadas das cenas iniciais, estas, no entanto, de pouca inspiração, uma vez que são de rituais japonêses.

A fotografia de Charles G. Clarke é, muitas vêzes, desigual, enquanto que a música de Hugo Friedhofer é quase sempre inoportuna — sublinhamento intencional de todos os encontros Harris & Okichi, ou intensiva nos momentos dramáticos.

Sòmente as contingências contratuais do comercialismo de Hollywood poderiam justificar o sacrifício de um diretor cujos deslizes estavam até hoje ausentes de sua carreira.

Ficha técnica — Produção de Eugene Frenke. Direção de John Huston. Roteiro de Charles Grayson, segundo um escrito de Elis St. Joseph. Música de Hugo Friedhofer. Fotografia de Charles G. Clarke. Interpretação — John Wayne, Eiko Ando, Sam Jaffe, So Yamamura, Norman Thomson, James Robbins. 20th Century Fox.

Notícias dos Estúdios

Harry Belafonte, cantor de muita popularidade e artista de cinema, também bastante querido, será o astro de um filme de "suspense", "Odds Against Tomorrow", a ser dirigido e produzido por Robert Wise para a Harbel — United Artists. A história é baseada na novela de William McGivern, publicada no ano passado pela Dodd, Mead and Co. O roteiro cinematográfico está sendo escrito por John O. Kilens.

Belafonte que acaba de realizar uma tournée triunfal pela Europa, já apareceu em filmes de sucesso como "Island in the Sun" e "Carmen Jones", e no mundo dos discos, os seus sucessos vendem-se aos milhões nos Estados Unidos e no resto do mundo.

Robert Wise estréia como produtor com êste filme. Como diretor, foi responsável por inúmeros sucessos, entre os quais "Executive Suite", "Somebody There Likes Me" e, no momento "Quero Viver", filme apresentado pela Figaro, Inc. e distribuído pela United Artists.

Andrey Hepburn foi contratada pela Hecht-Hill-Lancaster para co-estrelar o filme "The Unforgiven", ao lado de Burt Lancaster e sob a direção de John Huston. A produção está sendo orientada por James Hill. Por sua vez, Richard Burton que, anteriormente, havia sido contratado para um dos papéis principais, retirou-se do elenco, onde aparecem ainda Lilian Gish, Joseph Wiseman, Albert Salmi e Carlos Rivas.

A história, adaptada do grande sucesso de livraria de Alan May, narra o conflito entre uma família de pioneiros e uma tribo de índios. Audrey Hepburn é a môça da fazenda, em tôrno de cujo nascimento há um certo mistério.

Os críticos de Nova Iorque escolhem os melhores de 1958

Segundo informações telegráficas, os Críticos de Nova Iorque escolheram os melhores de 1958.

A United Artista está de parabens porque o filme, diretor, argumento e desempenho estão ligados aos trabalhos que ela distribui no mundo inteiro, o que prova, mais uma vez, a alta qualidade do produto que os independentes realizam para aquela distribuidora.

Eis a lista dos críticos:

Melhor filme — "Acorrentados" (The Defiant Ones). Dirigido e produzido por Stanley Kramer.

Melhor Diretor — Stanley Kramer (Acorrentados).

Melhor argumento — Nathan E. Douglas e Harold Jacob Smith (Acorrentados).

Melhor desempenho feminino — Susan Hayward (Quero Viver).

Melhor desempenho masculino — David Niven (Vidas Separadas).

"Acorrentados" tem o desempenho de Tony Curtis e do ator negro (já premiado em Berlim com o "Urso de Prata") Sidney Poitier; "Quero Viver" é apresentado pela Figaro, Inc., produzido por Walter Wanger e "Vidas Separadas" (Separate Tables) é da Hecht-Hill-Lancaster, adaptado de duas peças de Terence Rattigan, com o seguinte elenco: Rita Hayworth, Deborah Kerr, David Niven, Wendy Hiller, Burt Lancaster, sob a direção de Delbert Mann.

Estes filmes fazem parte da produção da United Artista para a temporada de 1959 no Brasil.

LUISINHA E LUISÃO

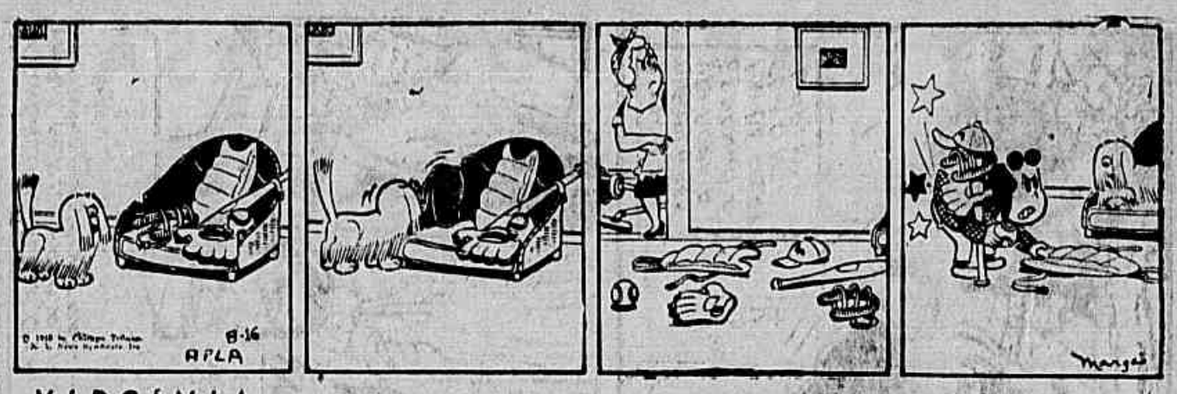

VIRGÍNIA

FERDINANDO

A FAMÍLIA FEDEGOSO

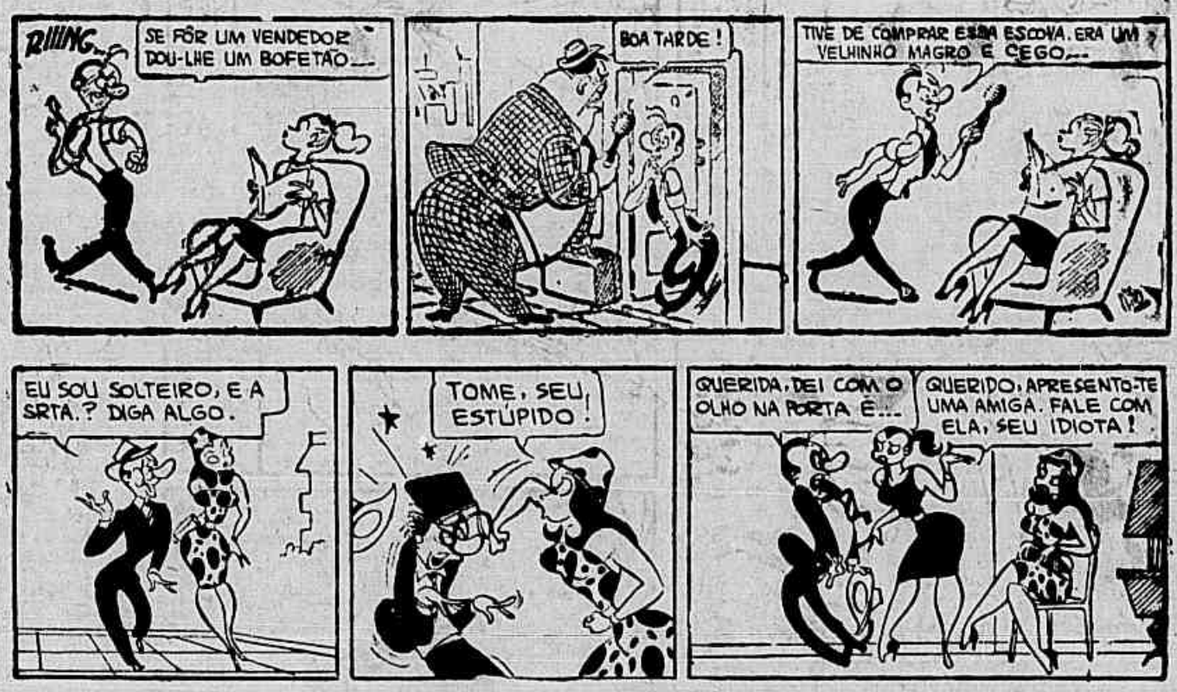

PERIQUITA

TEATRO

JOSÉ VASCONCELOS (no clichê), primeira figura do elenco do Serrador, onde se apresenta a peça musicada "Me dá um chelrinho só!", produção de Luís Iglésias. No grupo encontram-se nomes de projeção no gênero, entre êles Lourdes Salada, Olga Salvini, Afonso Stuart, Rosinda Rosa, tantos outros que fazem a alegria do espetáculo

Nossas "Boas-Festas"

Mário Nunes

O infinito não se mede e como o imensurável não cabe dentro da inteligência ou da compreensão humana, criou ela uma medida para o tempo. E o fêz, sensatamente, utilizando fato que testemunhava, a sucessão do calor e do frio que resulta da revolução da Terra, sua moradia, em tôrno do Sol, a capital do nosso sistema planetário.

Esse transcurso, 365 dias e um quarto — o dia a unidade — é o passo do pêndulo; festivamente comemoramos o completamento de um e início de outro: uma vitória e uma esperança.

É a razão da alegria dominante em tôda parte, nos lares e nas ruas; das felicitações do Natal e Ano-Bom e dos votos de bens maiores a todos, fiéis ao preceito cristão de desejar aos outros o que desejamos para nós mesmos.

Para o cronista teatral sua família é a gente de teatro, a gente que sente da mesma maneira, alimenta aspirações idênticas, sonha com iguais vitórias nos domínios da inteligência e da arte.

Faço-me, assim, porta-voz legítimo do JORNAL DO BRASIL ao desejar dias venturosos a todos os que empregam sua atividade em teatro e de que são expressões autênticas, o autor de peças, seus intérpretes, o diretor artístico, o ator, a atriz, o cenógrafo, o figurinista; o que disciplina o movimento e a luz e as figuras imprescindíveis menores que sabemos que existem através dos efeitos de suas atividades anônimas. E aos empresários, a fôrça motriz.

E a todos auguramos novos sucessos, novos triunfos, substancialmente láureas do nosso teatro, sua afirmação, índices do seu florescimento.

Em conseqüência, a prosperidade, a felicidade de cada um.

Peça de Pedro Bloch, dia 8, no S. Jorge

No próximo dia 8 o Teatro S. Jorge apresentará, por Dulce Rodrigues e Jece Valadão, a peça de Pedro Bloch, "Os inimigos não mandam flores", que vem de conquistar grande sucesso na Europa. Esta peça, como muitas outras do autor patrício, conta já com muitas traduções, alcançando em todos os países em que tem sido apresentada, calorosos aplausos.

Na interpretação, pois de Dulce Rodrigues e Jece Valadão, será levada à cena, a partir de quinta-feira próxima.

"A Compadecida", no Dulcina

Ariano Suassuna continua obtendo grandes manifestações de agrado do público, através de sua peça "A Compadecida", que a Fundação Brasileira de Teatro está representando no Teatro Dulcina.

Além do elenco da Fundação, encontram-se no quadro de intérpretes Odilon Azevedo, Nanci Vanderlei, Clânio Vanderlei, e mais Aglido Ribeiro, o criador do papel de "João Grilo", principal personagem da peça.

A estréia do dia 7, no Carlos Gomes

Manoel Vieira nos ensaios do texto, e Eros Delmar na marcação dos bailados, estão trabalhando ativamente para que a revista "Tem mulher? tô lá!" tenha, no próximo dia 7, no Carlos Gomes, uma noite das mais brilhantes.

A produção de J. Maia, Max Nunes e Meira Guimarães vem apoiada em um dos mais categorizados elencos já organizados, e nêle aparecem Grande Otelo, Lilian Fernandes, Daise May, Rui Cavalcanti, Ester Tarcitano, Valença Filho, Alma Bergh, e um punhado de outros valores, sem esquecer Maria da Graça, uma das fadistas mais simpáticas que temos visto no Rio.

Danilo Bastos voltou do S. Paulo

Já se acha de volta de S. Paulo o empresário Danilo Bastos, cuja Companhia se encontra no Teatro Rival, representando "A Sempreviva", comédia de Francisco Anisio.

A frente do elenco está, mais cômica do que nunca, a atriz Derci Gonçalves, acompanhada de Atila Iório, Iracema de Alencar, Glória Cometh, Maria do Céu, e os demais companheiros de sucesso. Esta peça ficará no cartaz até o Carnaval.

"Pedro Mico" em Ipanema

A peça de Antônio Calado, "Pedro Mico", continua no cartaz do Teatro de Bôlso, conquistando aplausos do público da Zona Sul. Esta mesma peça será brevemente apresentada em São Paulo, com música de Ari Barroso, tendo, assim, o seu texto sido ligeiramente alterado, e para melhor.

Interpretam os papéis da comédia, Milton Morais, criador do "Pedro Mico", Nicete Bruno, René Brown e Haroldo de Oliveira.

Está montada com propriedade, e tem cenários de Norman Westwater.

"Vestir os nus", de Pirandelo, para o Ginástico

O Teatro Brasileiro de Comédia, cujo elenco está em férias, aproveitando o fim do ano, reaparecerá ao público no próximo dia 9, para apresentar "Vestir os nus", de Pirandelo, em tradução de Rugero Jacobi.

O elenco é formado por Fernanda Montenegro, Fernando Torres, Sérgio Brito, Carminha Brandão, muitos outros de grande projeção no T. B. C.

Despedida, amanhã, de "A rapôsa e as uvas"

Sérgio Cardoso, Nídia Lícia e seus companheiros despedem-se amanhã do público do Rio de Janeiro com a comédia "A Rapôsa e as Uvas", de Guilherme Figueiredo, grande sucesso artístico no Teatro Copacabana.

Voltará a Companhia para São Paulo, reocupando o seu Teatro Bela Vista, onde tem alcançado largos triunfos. Terminará a temporada levando para São Paulo mais uma vitória das mais expressivas para o seu elenco, que durante vários meses no Copacabana, sòmente pôde apresentar duas peças, dado o brilho de que se revestiu a sua estréia no Rio.

Ouça diàriamente a Rádio JORNAL DO BRASIL

Pesquisas minerais autorizadas

O Presidente da República, assinou decretos na pasta da Agricultura, autorizando os seguintes cidadãos a pesquisar minerais: Fernando Maria Tinoco a pesquisar caasiterita em terrenos de sua propriedade, Sítio da Cachoeira, em Manaus, Amazonas; Teófilo Badin a pesquisar ouro aluvionar e associados no Município de Rio das Contas, no Estado da Bahia; Liz S. A. — comércio e beneficiamento de Calcário no Município de Maroim, no Estado de Sergipe; Maria Celina Lobato a pesquisar minérios de manganês, de ferro e associados no Município de Corumbá, Estado de Mato Grosso; Amaro Pinto de Barros a pesquisar água mineral no Município de Fortaleza, Ceará; Indústria Extrativa de Minérios Lolit Ltda. para funcionar como emprêsa de mineração; Minérios Decal Ltda., para funcionar como emprêsa de mineração, ambas no Estado de São Paulo; Benevandro Moreira de Sousa Lima a pesquisar minérios de ferro, de manganês e associados no Município de Corumbá, Mato Grosso; José Tiradentes de Lima a pesquisar minérios de manganês, ferro e associados no Município de Corumbá, Mato Grosso; Martin Francisco Braz Neto a pesquisar conchas calcáreas no Município Mariscá, Espírito Santo; Companhia Catarinense de Cimento Portland a pesquisar calcáreo no Município de Camboriú, em Santa Catarina.

Foi também renovada por decreto a autorização concedida em agôsto de 1946 a Maria Margarida da Costa Santos para pesquisar diamante no Município de Diamantina, em Minas Gerais. (SIA).

ALUGUEL: APARTAMENTOS, CASAS E CÔMODOS

CENTRO, MANGUE ESTÁCIO DE SÁ E PRAIA FORMOSA

AP. — Aluga-se. Rua Pedro Alves n.º 239, 1.º pavimento, ap. 803. Chaves no ap. 204. (34.762

ALUGAM-SE vagas quarto de frente, bem arejado. Rua Buenos Aires 24 - 2.º. (31.446

ALUGAM-SE duas salas e um quarto, com fogão a gás, podendo lavar, cozinhar e também um quarto em apartamento, podendo lavar, cozinhar, a casal sem ou com um filho — Tratar Ladeira do Barroso, 138 — Centro. (32.138

ALUGA-SE — Centro, Ed. Patriarca, Largo S. Francisco n.º 26, ap. 902 — Sala, banheiro completo e kitch. — Lado da sombra. Banco Novo Mundo — Ouvidor, 71. Tel.: 52-2010. (30.405

ALUGA-SE um quarto, a um ou dois rapazes, na Rua Pessoa de Barros, 3, Estácio. (30.447

ALUGA-SE uma vaga para rapaz, por 1.000,00, na Rua da Quitanda n. 196. (36.028

ALUGA-SE 1 casa, 2 quartos, sala, cozinha, Travessa Carneiro n.º 51, Estácio de Sá. (30.477

ALUGA-SE uma sala com moveis de luxo a casal ou senhor — Rua Frei Caneca, 275, ap. 301 — Tel. 32-7290. (31.873

ALUGA-SE um ótimo quarto por 2.000,00, a um rapaz do comércio, sem ap. de família de respeito. Rua Cardeal Leme n. 171, ap. 8-204 — Bairro de Fátima. (34019

ATENÇÃO! — Aluga-se casa com 2 quartos, 2 salas, varanda, banheiro e cozinha, por Cr$ 4.000,00 — Rua São Carlos, 801. Estacio. (35.010

ALUGA-SE bom quarto a cavalheiro, que trabalhe de preferência no comércio. Rua Laura de Araujo 128-A — Estácio. (36.580

ALUGO sala e quarto. Gustavo Lacerda 19. Centro. (37.042

ALUGA-SE um quarto para 1 ou 2 cavalheiros distintos, em casa de familia. Rua Washington Luiz n.º 82, 1.º andar, fundos. (34.975

ALUGA-SE quarto, em apartamento, com moveis, a moça ou senhora que trabalhe fora, por Cr$ 2.500,00. Rua do Riachuelo, 414, ap. 304. (34.973

ALUGAM-SE vagas em casa de familia, a senhor com referencias, à Rua do Lavradio 122 - c. 21. (37.105

ALUGA-SE um quarto de frente, mobiliado, a casal, em ambiente estritamente familiar — Rua de Santana, 77, ap. 1605, elevador lateral. (33.814

ALUGA-SE uma vaga, a um rapaz distinto, em um quarto com outro. Rua Riachuelo, 325, ap. 1004. (33.833

ALUGA-SE NO CENTRO, em ap., um ótimo quarto de frente, mobiliado, com todo o conforto, para casal que trabalhe fora, ou cavalheiro de respeito. Tratar pelo telefone 22-8475. (35.057

ALUGAM-SE vagas para rapazes solteiros, na Rua Visconde de Maranguape n. 15, sobrado — Lapa. Tel.: 22-5921 — Um mês de depósito, Cr$ 1.500,00. (32.445.

ALUGA-SE um pequeno quarto com entrada independente, a moça ou senhora que trabalhe fora. Dá-se direito a lavar peças pequenas. Exigem-se dois (2) meses em deposito, aluguel Cr$ 1.500,00, na Rua Zamenhof, 15, ap. 203 (Estacio de Sá). Tratar no local sabado e domingo. (36.071

ALUGA-SE quarto a sr. ou casal que trabalhe fora. Ver na Rua Carlos de Carvalho, 60, ap. 902. Centro. (36.561

ALUGA-SE um quarto mobiliado, para um rapaz de respeito, na Rua General Caldwell, 314, 2.º andar. (36.599

APARTAMENTO — NO CENTRO — Aluga-se um quarto mobiliado com roupa de cama, um rapaz ou senhor, Rua Silvio Romero 32, ap. 204. Tel.: 22-0135. (32.871

ALUGA-SE um quarto com entrada independente — Rua Monte Alegre, 72, ap. S-201 — Centro. (35.823

ALUGA-SE um quarto com móveis, na Rua Miguel de Frias n. 45, térreo — Estácio. (37.004

A CASAL SEM FILHOS, rapazes ou moças, aluga-se em confortável casa de familia nortista, ótimo quarto. Pode lavar, não falta água, outros direitos a combinar. Ver à Lad. do Barroso, 15, 1.º andar (não é morro). Final da R. Visconde da Gávea. (37.177

ALUGA-SE quarto independente com ou sem moveis moças, casal ou rapazes. Pres. Vargas .. 2007 .. 505. (38.636

ALUGA-SE um quarto de frente, mobiliado, para casal ou dois rapazes solteiros. Av. Presidente Vargas, 2007, ap. 180. (37.375

ALUGA-SE quarto a rapazes ou cavalheiro. Av. Mem de Sá, 300, sobrado. (37.648

ALUGA-SE uma vaga mobiliada para rapaz, em casa de familia. Pedem-se referencias, tem telefone. Ladeira João Homem, 25 - Praça Mauá. (37.194

ALUGA-SE sala, por 2.000,00, para guardar moveis, no Centro. Info. tel. 52-3911 ou 57-4130, D. Aurea. (38.654

ALUGA-SE um quarto mobiliado, sem refeições, para casal que trabalhe fora, na Rua do Senado n. 279, sobrado. (40.094

ALUGA-SE boa vaga para moça moveis, roupa de cama, café e almoço, jantar, telefone e banhos quentes, por Cr$ 2.100,00. Rua Miguel Couto n. 109, 2º. and., esq. P. Vargas. Telefone 43-8976. (39.169

ALUGA-SE o ap. 301 da Rua do Proposito nº. 14, acabado de construir. Quase na esquina da Praça da Harmonia, muita agua e farta conducão para o Centro e para Copacabna. Sala, quarto, cozinha e banheiro. Peças amplas. Aluguel: Cr$ 7.500,00 — Chaves no local. Tratar na Administradora Duviver S/A. — R. Alvaro Alvim nº. 31, 8º. andar. (37.338

ALUGA-SE um quarto mobiliado para um casal ou uma senhora que trabalhe fora, em casa de familia de todo respeito, pede-se referencia, Rua do Resende 155, ap. 201. — Centro. (38354

ALUGA-SE em ap. de casal 1 quarto a senora distinta que trabalhe fora. Noronha Santos 121, ap. 202, Estácio. (33.431

ALUGAM-SE duas ótimas vagas para cavalheiros, não falta água. Rua do Lavradio, 26, sob. — Um minuto da Praça Tiradentes. (35.331

ALUGA-SE um quarto para dois rapazes ou casal. Avenida Henrique Valadares 98-35. (41.042

ALUGAM-SE ótimas vagas em pensão, à Rua do Senado 259, sobrado. (35.259

ALUGA-SE vaga com cama e mesa a rapaze. Rua Senhor dos Passos 242, 2.º e 1.º andares. (39.617

ALUGA-SE um bom quarto, mobiliado, a cavalheiro distinto que trabalhe fora. Rua Riachuelo, 123, ap. 204 ou 202. (39.200

ALUGA-SE uma vaga para rapaz, com refeições. Preço 2.500,00. Av. Mem de Sá, 30, sob. (38.119

ALUGA-SE ótima sala de frente, em casa de familia, a um senhor ou casal que trabalhe fora. Av. Gomes Freire, 778. (39.068

ALUGA-SE ótimo quarto. Rua São Cláudio, 43, ap. 201 — Estácio de Sá. (38.599

ALUGA-SE — Av. N. S. de Fátima, 50, o ap. 501, de frente, acabado de construir, c/ varanda envidraçada, sala e quarto conjugado, banheiro completo e cozinha. Ver no local com o porteiro e tratar pelo telefone 34-3269. (35.880

ALUGA-SE um quarto para 2 moças ou 2 rapazes. Pedem-se referências. Rua Sara, 67 — Santo Cristo. (33475

ALUGAM-SE quartos mobiliados, para rapazes. Rua Carlos de Carvalho 49. (36.537

ALUGA-SE — Avenida Mem de Sá, 53, casa de respeito, uma boa sala de frente e vagas a rapazes que trabalhem fora, de preferência portuguêses. (35 884

ALUGA-SE p/ rapazes um quarto ótimo, de frente, casa de familia. L. do Barroso, 91, ap. 101. (35.883

ALUGA-SE um quarto mobiliado para pessoa idonea, em casa de familia. Rua Laura de Araujo, 138, ap. 201. Estação. (40.542

ALUGA-SE o sobrado n.º 588, da Rua Maia Lacerda, Estácio de Sá, com sala, corredor, dois quartos, cozinha, banheiro completo, fogão a gás da rua e grande quinta. Aluguel Cr$ 6.000,00. Chave no mesmo. Tratar com o Dr. Sérgio, Rua Araujo Pôrto Alegre n.º 70, 6.º and., das 16 horas em diante. (39.591

ALUGA-SE uma boa sala para casal. Rua Sampaio Ferraz, 48. Tel. 48-1353. (35.176

ALUGAM-SE vagas ou quartos mobiliados, para casal que trabalhe fora, com pensão, na Rua Júlio do Carmo n. 186. Mangue. (42.006

ALUGA-SE o prédio, loja e sobrado, na Rua Miguel de Frias n. 5, próprio para depósito, comércio e pequena indústria, c/ 300 m2. Chaves por favor na loja 6 da mesma rua. Tratar na ADMINISTRADORA DE IMOVEIS MASSET LTDA. — Avenida Erasmo Braga, 277, s/ 1101 — Tel. 42-0081. (37.273

APARTAMENTO — CENTRO — Aluga-se bom apartamento de sala, 2 quartos, banheiro, cozinha, area com tanque, na Rua do Lavradio, 178 ap. 401. Tratar na Rua Uruguaiana, 112, 3.º Sr. Barbosa ou Carvalho. (38.028

ALUGAM-SE vagas para rapazes, casa nova, não falta água. Rua dos Inválidos, 90. (33481

ALUGA-SE vaga para môça que trabalhe fora, quarto bem mobiliado, com direito a banhos quentes e lavar roupa. Cr$ .. 1.300,00. Rua Riachuelo. Tratar pelo tel.: 32-2015. (41.031

ALUGAM-SE duas vagas para rapazes distintos. Rua do Lavradio nº. 160 e Rua São Carlos n. 264. (39 551

ALUGA-SE porão com 4 quartos e salão, cozinha, banheiro completo, com jardim na frente, sendo que a mesma casa pode fazer oficina e um quarto para casal que trabalhe fora. Rua Riachuelo, 305. (36.202

ALUGA-SE ap. de frente com 2 quartos, saleta e demais dependencias à Av. Mem de Sá, 215, ap. 301 — Aluguel Cr$ 700. Tratar com Sr. Arthur pelo telefone 28-1646. (35.210

ALUGA-SE uma casa 2 quartos, 2 salas, cozinha. Travessa Carneiro, 51. Estacio de Sá. (36.106

ALUGA-SE um otimo quarto p/ casal que trabalhe fora ou para 2 rapazes. R. Francisco Muratori, 13. Centro. (38.083

ALUGA-SE uma vaga com telefone, para advogado, contador ou representante. Endereço: Rua Senador Dantas, 20, 4.º andar, sala 411. Tel.: 22-4260. Tratar pessoalmente. (33.956

ALUGA-SE uma ótima sala para escritório, com 28,00 m2. — Ver e tratar à Av. P. Vargas, 290, sala 704, com o Sr. Romano. (38723

ALUGAM-SE duas vagas em pensão familiar a rapazes de todo respeito. Praça Tiradentes 83. Tel. 42-5130. (41.109

ALUGA-SE Av. N. S. de Fatima n.º 73, ap. 405, de saleta, quarto, cozinha, banheiro e caixa d'água. Preço Cr$ 3.800,00. — Contrato e fiador. Chaves na portaria. Tratar R. Bento Lisboa 89, ap. 1010. (39.044

ALUGA-SE — Centro — Quarto e sala separados, à Rua do Riachuelo 154, chaves com o zelador. Tratar no L. S. Francisco 26, Gr. 1003. Tel. 43-8000. (42.566

ALUGAM-SE quartos amplos e arejados com moveis, para 2 e 3 cavalheiros e ótima pensão as convier. Rua General Caldwell 316. Centro. (33.783

APARTAMENTO à Rua Senador Dantas, 19 — Aluga por Cr$ ..... 11.000,00 com 6 peças. Ver no local, na portaria, com o Sr. Honório. Tratar: Tel. 25-5902. (42.524

ALUGO ap., sala, quarto, banheiro, cozinha. P. 6, 200, R. Santana 178, ap. 706. Chaves porteiro. Info. 57-4122. (AC-681

ALUGAM-SE vagas para môças e rapazes de respeito em casa familia. Av. Gomes Freire, 734, 1.º andar. (40126

ALUGA-SE em quarto para dois uma vaga a rapaz distinto, com café pela manhã, na Praça Cruz Vermelha n. 9, ap. 12 — Centro. (42.552.

BAIRRO DE FATIMA - Aluga-se a partir de 4.500,00, ótimos aps. em prédio moderno, com ou sem finos móveis de sucupira, estilo francês. Não falta água, condução à porta. Ver e tratar à Rua Guilherme Marconi, 74, com o Sr. Antônio. Ponto final de lotação Mauá-Fátima. (AC-630

BAIRRO DE FATIMA — Aluga-se quarto mobiliado, a pessoa que trabalhe fora. Pedem-se referências. Telefone 32-1941. (33.826

BAIRRO DE FATIMA — Aluga-se apartamento de 2 quartos, sala, banheiro, cozinha e dependências completas de empregada. Aluguel Cr$ 12.000,00. R. Guilherme Marconi, 51, ap. 801 — Chaves na portaria. Tratar com Sr. Camilo. Banco Aliança R. Janeiro. R. São José, 28, das 12 às 17 horas. (32.890

ALUGAM-SE dois (2) quartos para casal. Rua Senhor de Matozinhos, n.º 419 — Estácio. (39.083

CENTRO — Aluga-se um quarto para dois rapazes, com móveis. Preço 2.400,00, com referências. — Rua do Senado n. 338, sobrado. (33.808

CENTRO — Próximo à Praça Tiradentes — Aluga-se um amplo sobrado, à Rua do Lavradio n. 34 (35.398

CENTRO — Estácio-Fátima — Alugamos casas e apz. c/ 1 e 2 qts. à partir de Cr$ 3.500,00. — Tratar: Av. Pres. Vargas, 446, s/ 1.706. (39.172

CENTRO — Aluga-se um quarto em casa de familia, para um senhor de respeito ou 2 rapazes que trabalhem fora. Ver e tratar à Rua Presidente Barroso, 82, ap. 404. (38 273

CENTRO — Aluga-se o apartamento 602, à Rua de Santana, 156. Chaves com o porteiro. — Tratar à Rua do Carmo, 17, 7.º andar, com o Sr. Américo. Preço: Cr$ 8.500,00. (35.392

CENTRO, ESTÁCIO E FATIMA — Alugamos casas, e apz., com 1, 2 e 3 quartos, desde Cr$ 3.500,00, fornecemos fiadores com 1 mes no valor do aluguel adiantado. Tratar hoje até 16 horas. Av. 13 de Maio 47, 4.º gr. 403. Edificio Itú. Largo da Carioca. (39.230

CENTRO — Aluga-se o apartamento 404, à Rua de Santana, 156. Chaves com o porteiro. Tratar à Rua do Carmo, 17 — 7.º andar, com o Sr. Américo, Preço Cr$ 8.000,00. (35.391

CENTRO — Aluga-se quarto a uma ou dois rapazes. Aluguel Cr$ 1.500,00. Rua dos Arcos 82, 7º andar, tel. 52-0776. (35.376

CENTRO — Alugam-se na Rua Ubaldino do Amaral, esquina c/ Av. Mem de Sá, os aps/ 904 e 208 — Ver no local com o porteiro e tratar na IMOBILIARIA DELAMARE S. A., Seção de Aluguéis, na Av. Presidente Vargas n. 466, 3.º andar. Telefone 43-0733. (33.390

CENTRO — Vaga mobiliada em casa de familia, para moço ou senhor de todo respeito. Rua do Resende, 77, ter. (38.598

CASTELO — Aluga-se um quarto com moveis e banheiro anexo, para senhor de tratamento e responsabilidade. Cartas para .. 35.175, na portaria deste jornal. (35.175

CENTRO — Alugamos por 6 mil cruzs. a S/ 1.006 da Rua São José 46, com sala e quarto conj. banheiro e kitch. Ver no local e tratar na KAIC — Rua do Carmo 27 — G/ 601 — tel. 22-1860. (36.746

CENTRO — Aluga-se apartamento. Dois quartos, sala, jardim de inverno, banheiro completo, cozinha e dependências de empregados com banheiro. Ver à Rua André Cavalcanti, 136, bloco B, ap. 302. Chaves na portaria. (36.631

CENTRO — Aluga-se, em primeira locação, ótimo apartamento, com 2 amplos quartos, 2 banheiros, 1 grande sala, cozinha, área com tanque etc., na Ladeira do Faria, 15, ap. 201. Ver no local e tratar na Av. Passos, 112. Preço Cr$ 9.000,00. (40.133

CENTRO — Aluga-se ampla loja Ver na Rua Costa Ferreira, 132. Tratar na Av. Passos, 112. (40.134

CENTRO — Aluga-se quarto em ap. a 2 môças, na Praça João Pessoa, 9, 10.º andar, ap. 1003. (31.038

CENTRO — Aluga-se o apartamento 202, da Av. Gomes Freire 225, com sala, dois quartos, banheiro completo, cozinha, área e dependencias de empregada. Ver no local, estando as chaves com o porteiro, Sr. José. Tratar à R. Teófilo Otoni 117, 3.º andar. — Tel.: 23-3435. (24.950

CENTRO — Aluga-se um quarto ou uma vaga mobiliada, ampla, arejada, novo, a rapaz distinto e de referencia. Rua Riachuelo, 311, c/ 9 — Tel. 22-8604. (31.740

CENTRO — Aluga-se no Ed. Patriarca, Largo S. Francisco n.º 26, o ap. 605, (lado da sombra), p/ escritorio. Chaves na portaria. Tratar Av. Prado Junior, 165, ap. 402. Tels.: 36-1789 ou 57-1178. (31.725

CENTRO — Aluga-se para escritorio parte de sala mobiliada, com telefone, de frente, vista maravilhosa, em plena Cinelandia. Praça Floriano, 55, 7º. andar, grupo 13, sala 2. Telefone 22-5736, com Guilherme. Horario comercial. Não se aluga para corretor. (34.622

CENTRO — Aluga-se o ap. 401, da Rua do Resende, 187, com 3 quartos, sala, saleta, cozinha, banheiro, área c/ tanque e banheiro de empregada. Aluguel mensal Cr$ 11.000,00, fiador comerciante. Ver no local com o zelador Sr. Antonio. Tratar na Rua Ubaldino Amaral, 82, loja. (31.867

CENTRO — CARLOS DE CARVALHO 63, térreo — Esplanada do Senado — Aluga-se casa tôda recondicionada, sala, três quartos e dependências. Cr$ 12.000,00. (34.949

CENTRO — Aluga-se quarto mobiliado, para senhor de respeito, para senhor de referências, na Rua do Riachuelo n. 405 — ap. 22. (36.077

CENTRO — Aluga o ap. 205 da Rua Riachuelo n. 339-A — com sala, 2 quartos, banheiro, cozinha, área e dep. de empregada. As chaves estão na Rua Riachuelo n. 356, com Dona Rosa. Aluguel Cr$ 10.000,00 — Tratar com o Sr. Loureiro. — Tel. 42-2865. (32.461

CENTRO — RUA DO RIACHUELO 325, ap. 303 — Aluga-se com quarto e sala separados e dependências. Tratar pelo telefone 46-6907. (35.243

CENTRO — Aluga-se à R. Fco. Muratori 2, apartamento com 2 quartos, sala, banheiro, cozinha e dep. emp. Aluguel Cr$ 10.000,00 — Chaves na portaria. Tratar com Sr. Artur, R. da Quitanda 176, 4.º andar. (38.141

CENTRO — Aluga-se ótimo quarto c/ moveis, a rapaz que trabalhe no comércio e dê boas referências. Rua André Cavalcante, 133, ap. 406. (33.492

CENTRO — Aluga-se grupo de salas ns. 801-3, à Av. Venezuela, 27, próprio para escritório. Ver no local. Chaves com o porteiro. Tratar na ICISA, à Av. Rio Branco, 114, sala 21. Tel. 32-3743. (40.600

CENTRO — Aluga-se quarto grande, para rapazes, na Rua Frei Caneca n. 127, sob. com Sr. Antônio. (40.093.

CENTRO — Quarto de frente, arejado com e sem moveis para rapazes ou Sras. Tel. 32-5905. (37.311

CENTRO — Aluga-se quarto mobiliado para casal sem filho ou senhor de respeito que trabalhe fora. Rua Tenente Possolo, 18, ap. 101. (39.088

CENTRO — Aluga-se ap. de sala, quarto, cozinha, banheiro completo, à Rua Ubaldino do Amaral n.º 44, ap. 402. Fiador idoneo. (AM 693

CENTRO — Rua Riachuelo 154, ap. 601 — Aluga-se com sala, quarto, banheiro e cozinha americana. Chaves no local com o zelador. Tratar com Lowndes & Sons, Ltda., à Av. Presidente Vargas, 290, 2.º pavimento — Telefone 43-0905, ramal 18. (38.315

CENTRO — Aluga-se um sobrado e mais um sótão. Ladeira João Homem, 3. Praça Mauá. (38.181

EDIFICIO DARKE — Avenida 13 de Maio 23, 15º andar — Aluga-se grupo de duas salas com sanitário. Aluguel Cr$ 12.000,00, mais impostos e despesas de condomínio. Chaves na portaria com Sr. Amadeu. Tratar Largo da Carioca n.º 5, 8.º andar, sala 804 — Tel. 42-6487. (33.372

ESCRITORIO OU CONSULTORIO — Aluga-se ampla sala no Edificio Astoria c/ 34 m2, à Rua Senador Dantas 14. Chaves na portaria. Tratar no Banco Financial Novo Mundo S. A., à Rua do Ouvidor na. 71-3, das 11,30 às 16 horas. Tel. 52-2010.

ESTÁCIO DE SÁ — Aluga-se apartamento novo, de frente, de 2 quartos, 1 sala, quarto e dependencias de empregada, com área de serviço a pequena familia. Contrato de 1 ano e 3 meses em depósito ou fiador idoneo. — Ver à Rua Noronha Santos, 127, ap. 201, e tratar à Av. Presidente Vargas, 3.135. (32.975

ESTACIO DE SA' — Aluga-se. Cr$ 8.000,00, casa c/ 3 quartos, 2 salas e dependencias, grande quintal. Rua São Claudio, 65. Ver e tratar no local. (38.360

ESTÁCIO — Alugamos excelentes apartamentos de 1.ª locação, de 3 quartos, 1 sala, cozinha, banheiro c/ boxe, quarto e W. C. de empregada e área de serviço com tanque. Ver à Rua Maia Lacerda n. 620, apartamentos 101, 102, 109 e 111, tratar na Seção de Locações do Banco Imobiliário e Comercial S/A., à Av. Erasmo Braga, 265, s/ loja — Tel. 52-3833, ramal 241. (31.929

ESCRITORIO COMERCIAL. — Aluga-se grupo c/ 2 salas de frente, com saletas de entrada e privativo com boxe, e instalação para chuveiro elétrico, atendendo no 6.º andar da Avenida Pres. Vargas n. 529. Chaves para ver e tratar com o proprietário, Sr. Ferreira, na Av. Pres. Vargas n. 435, s/ 1.101 — Telefone 23-0936. (30.372

EDIFICIO DARKE — Alugam-se no 21.º, salas em conjunto ou separadamente, com instalações e beneficiamentos, próprias para laboratórios, consultórios, escritórios etc., podendo usar telefone. Chaves com o porteiro. — Telefonar para 57-1592. (AC-361.

ESCRITÓRIO COM TELEFONE — Parte — Aluga-se em sala luxuosamente mobiliada e atapetada, máq. de escrever, gabinete e sala de espera, pessoa p/ tomar recado, aluguel de 4.000 cruzeiros e depósito de 3 meses. Av. Rio Branco, 185, 4º andar, sala 406. Sr. Dirceu. (41.579

ESTÁCIO — Aluga-se um quarto para moças ou senhoras. Tratar pelo tel. 32-3621. (41.098

OLINDA — Aluga-se uma casa, sala, quarto, cozinha, banheiro, area. Desc. em folha. — Rua Nilo Peçanha 337. (36.181

PRAÇA DA HARMONIA — Aluga-se um quarto em casa de familia, para casal pode lavar e cozinhar, ou para 2 rapazes de respeito. Ver diàriamente à Rua Conselheiro Zacarias n.º 69. (37.719

PRAÇA PARIS — Aluga-se apartamento andar alto, Av. Augusto Severo nº 220, dois quartos, saleta, varanda envidraçada, cozinha e banheiro completo. Aluguel Cr$ 10.000,00. Chaves na portaria. Tratar Largo da Carioca nº 5, 8º andar, sala 804. Tel. 42-6487. (33.371

PRAÇA PIO X — Aluga-se metade de um escritorio de frente, com 2 janelas, 2 telefones, móveis de aço, limpeza ,recados, alvará, direito a todo o grupo, sem discriminação. Ver nesta Praça 78, 7º. gr. 702. (39.228

QUARTO no Centro — Aluga-se um quarto para dois rapazes em casa de familia de respeito com mobilia e roupa de cama. Tem telefone à Avenida Gomes Freire, n.º 460. (38.178

QUARTOS — Alugam-se para rapazes. Av. Mem de Sá, 27. (40.104

QUARTO mobiliado, c/ água corrente, para casal que trabalhe fora, à Rua Washington Luiz 40. (33921

QUARTO (Centro) — Aluga-se um quarto à Rua Júlia Lopes de Almeida, 13. Tratar na loja. Esta rua fica no fim da R. dos Andradas. (35.959

RUA Leandro Martins 22 — Para fins comerciais, alugam-se os aps. 702, 903 e 1.210, sala e quarto conjugados, banh. completo, kitchnete, a partir de Cr$ ... 7.000,00. Chaves c/ porteiro. Administradora Nacional. Av. Pres. Antonio Carlos 615, 2º pav. Tel. 42-1314, das 9 às 12 e das 14 às 17 hs. (42.509

RUA MARQUES DE SAPUCAI N.º 127 — Alugam-se quartos a casais, lavar e cozinhar. Tratar no local, dias 3 e 4, Antônio Jorge. (33.444

QUARTO — Aluga-se (sem comida), a casal sem filhos, ou a senhor só, em confortavel apartamento familiar. Av. Osvaldo Cruz, 46, ap. 1.002 (Flamengo).

RUA MÉXICO, 98, s /810 — Magnifica sala c/ 24 m2 e banh. completo independente. Cr$ ... 7.000,00 mais impostos. Pode ser visitado. Administradora Nacional. Av. Pres. Antonio Carlos n.º 615, 2.º pav. Tel.: 42-1314, das 9 às 12 e das 14 às 17 horas. (42.516

RAPAZ com apartamento ricamente mobiliado, procura um senhor de responsabilidade, com telefone. Praça João Pessoa. — Cartas para 37.509, na portaria deste jornal. (37.509

SENHORA FUNCIONARIA — Procura outra para alugarem ap. juntas, no Centro. Tel. 52-5370, de 9 às 12. D. Cecilia. (37.013

SALA PARA ESCRITÓRIO. Aluga-se a sala 402 à Rua do Livramento n.º 138, ótima para escritório ou pequena indústria, com 160 m2. Chaves na portaria. Tratar no Banco Financial Novo Mundo S. A., à Rua do Ouvidor ns. 71-3, das 11,30 às 16 h. Tel. 52-2010. (38.004

SALA para escritório, c/ telefone, no Centro. Aluguel Cr$ 5.000,00. Aluga-se a quem ficar com os móveis: 2 bureaux, 3 cadeiras, armário, máquina de escrever, por Cr$ 35.000,00. Tratar com o Sr. Lima à Rua Alcindo Guanabara, 21, 7.º andar, sala 704. (C-24.036

VAGAS, com ou sem refeições. Fornecem-se marmitas. Cozinha de primeira. Tratar com D. Rosa, à Rua Santana n. 73, ap. 1.606. (35.990

VAGAS no Centro para rapazes — Alugam-se à Praça João Pessoa 13, e Rua dos Invalidos 67. (41.108

VAGAS CENTRO — Alugam-se com otimas refeições a rapazes que trabalhem fora, à Rua Buenos Aires 102 - 2.º andar. (33.984

VAGA — Aluga-se, familia portuguêsa. Rua do Senado, 328. (38.037

LAPA, GLÓRIA, CATETE, FLAMENGO E LARANJEIRAS

ALUGA-SE ótima vaga para uma moça ou senhora, com café e banhos quentes, na Rua das Laranjeiras, 102, ap. 707. (34.434

ALUGA-SE em casa de familia, uma vaga a cavalheiro, à Rua Bento Lisboa n. 153, próximo ao Largo do Machado — Catete. (35682

ALUGA-SE apartamento com telefone, sala, dois quartos, demais dependencias; à Rua Senador Vergueiro, 146, ap. 302 — Informações pelo tel. 25-6158. (31.492

ALUGAM-SE vagas para rapazes à Rua Conde Baependi n.º 135 — Laranjeiras. (34.964

A CR$ 1.500, moradia em confortavel predio, exclusivamente para homens, quartos mobiliados etc. Rua Santa Cristina, 4. (AC-496

ALUGA-SE um bom quarto mobiliado com roupa de cama e limpeza, para dois senhores que trabalhem fora. à Travessa Ericinias, 7, ap. 19, Laranjeiras. — Tel. 45-6305. (34.914

ALUGA-SE uma vaga para um rapaz educado, em quarto mobiliado, na Rua Benjamin Constant n. 61, ap. 104, 1.º andar — Glória. (36.503.

ALUGA-SE um quarto a rapazes ou senhoras, casal, que trabalhe fora, na Rua Barão Guaratiba n. 57 — Catete. (31.839.

ALUGA-SE um quarto, em casa de familia, com telefone e roupa de cama, para um rapaz, preço 2.500,00. Rua Santa Cristina, 32, ap. 302 — Gloria. (36.516

ALUGA-SE um quarto para moça ou senhora sozinha. R. Pedro Americo, 300, c/ 3. Catete. (36.054

ALUGAM-SE na Rua das Laranjeiras, proximo ao Largo do Machado, ótimo quarto para 1 ou 2 rapazes que trabalhem fora. Tel. 45-4167. (31.920

ALUGA-SE 1 VAGA, para rapaz, com refeições; por Cr$ 2.200,00 — Rua Alte. Tamandaré, 54 — Flamengo. (33.907

ALUGA-SE ótimo quarto, em casa de familia estrangeira, para uma ou duas môças distintas, com café de manhã, e pequena área privativa. Laranjeiras, 136, ap. 103. (37.091

ALUGAM-SE um quarto e mais duas vagas para rapazes em casa de pequena familia, à Rua Joaquim Silva, 115. (36.683

ALUGA-SE vaga em casa de familia, a senhores ou rapazes de fino trato e boa educação. Rua Gago Coutinho n.º 61 (Largo do Machado). (37.588

ALUGA-SE quarto, casa de familia, a rapaz ou senhor distinto, Rua Machado de Assis 67, c/ 4. — Flamengo. (38.164

ALUGA-SE quarto mobiliado, para 2 rapazes, de frente — Praia do Flamengo, 158, esq. 2 Dezembro. (37.263

ALUGA-SE quarto, direito cozinha, tanque; e vaga a môça — Ladeira do Russel, 41 — Flamengo. (33.408

ALUGA-SE um quarto para rapazes ou môças, com ou sem refeições, à Rua Santo Amaro n.º 33, ap. 705. (37.689

ALUGA-SE quarto s/ moveis, a uma moça, 3.000,00. Rua Barão do Flamengo 35, kl. ap. 1210. (35.363

ALUGA-SE na Rua Senador Vergueiro, 224, um ap. de frente, com sala, quarto, jardim de inverno, cozinha e banheiro. Tel. 25-8057. (36.192

ALUGA-SE quarto mobiliado, para pessoas que trabalhem fora. Tratar à Rua Senador Vergueiro, 197, ap. 501. Flamengo. (33.397

AP. de quarto, sala, banheiro e cozinha, à Rua Paissandu, 73, ap. 14. Aluga-se a 7.500,00 — Tratar com Dr. Alcyone, R. México, 70, sala 503. Telefone 42-4671. (35.223

ALUGA-SE uma sala a moço ou a Sr.. Pede-se referencia, à Rua Pereira da Silva n. 602, atende 25-8817. Laranjeiras. (33.970

(C 13.817

ALUGA-SE vaga ou quarto para casal ou môças que trabalhem fora. Rua Hermenegildo de Barros, 35, ap. 207. Tel. 52-6776. (41.001

ALUGAM-SE 2 vagas 1.100 e ... 1.000 em sala de frente, não falta água. Tel. 25-8066. Rua Santo Amaro, 162. (33470

ALUGA-SE 1 quarto mobiliado, modesto, por 1.500, para 1 senhor — Não falta água. — Tel. 25-8066. Rua Santo Amaro, 162. (33471

ALUGAM-SE vagas mobiliadas p/ rapazes distintos. Preço Cr$ .. 1.200,00 — Rua Artur Bernardes, 61 — esq. da R. Bento Lisboa — Catete. (39156

ALUGA-SE 1 quarto a uma ou duas senhoras de respeito. Rua do Catete 123, casa 6. (41137

ALUGA-SE uma casa, na vila da Rua dos Arcos n.º 82, casa 12, pintada de nova com 2 quartos, 2 salas etc. As chaves estão no sobrado do 82-A, com o Sr. João. Tratar na Rua Barão de Mesquita n.º 242. (38.167

ALUGA-SE um quarto grande c/ moveis, para casal ou uma pessoa. Ver na Rua Taylor n. 39, ap. 1.304. (37.292.

ATENÇÃO — CATETE — Passa-se um quarto independente na Rua Corrêa Dutra, para rapaz ou senhor só, aluguel antigo de 400 cruzeiros, a quem ficar com os moveis no valor de 30 mil cruzeiros. Tel. 45-8981, deixa o aparelho com o Sr. Homero, a qualquer hora. (38.075

ALUGA-SE com telefone o ap. 801 da Praia do Russel n. 496 de frente com quarto e sala conjugados, banheiro e kitch. todo mobiliado. Chaves com o porteiro Ramiro. Tratar na ADMINISTRADORA DE IMOVEIS MASSET LTDA, na Av. Erasmo Braga n. 277, s/ 101, Tel. ... 42-0081. (37.276

ALUGA-SE quarto independente para senhor. R. Silveira Martins, 156, ap. 404. (37.694

ALUGA-SE um quarto para casal. Pode cozinhar e lavar: à Rua dos Arcos n. 41, 2º. andar. (35.201

ALUGA-SE vaga para moça que trabalhe fora. Ver à Rua Silveira Martins, 157, ap. 602, depois de 14 horas, unica inquilina. (42.561

ALUGA-SE no Largo do Machado, quarto bem arejado, modernamente mobiliado, com radio e banheiro anexo, com agua quente, a 1 rapaz de respeito. Aluguel 2.500,00. Tel. 25-3788. (39.559

ALUGAM-SE 3 otimas vagas para rapazes que trabalhem fora, com roupa de cama, banhos quentes e armarinho. Preços: 900 a 1.000 cruzs. Rua Conde de Baependi, 123. Laranjeiras.

ALUGA-SE em sobrado, — de frente, uma vaga em quarto p/ dois, a cavalheiro de fino trato, com ou sem refeições, em casa de familia, frente à Praça Paris. Condução na porta. Pedem-se referências. Beco dos Carmelitas n. 3 — LAPA. (35.214.

APARTAMENTO — Aluga-se, em primeira locação, o apartamento n.º 1107, da Rua Candido Mendes, 94, com entrada, jardim de inverno, sala, quarto, banheiro completo, cozinha e dependências de empregada. Chaves com o Sr. Pedro, encarregado das obras. Tratar: "Bastos de Oliveira" S.A., Av. Rio Branco, 114, 3.º pavimento. (36.160

CATETE — Aluga-se à Rua Almirante Tamandaré, 41 ap. 514, composto de: corredor, saleta, sala grande, banheiro com boxe e kitch. Com fiador — Tratar com Graça Couto S.A., à Rua Buenos Aires, 48, 3.º and. Tel. 23-4902. (C-24.014

CATETE — Aluga-se, em casa limpa e sossegada, boa sala de frente, bem mobiliada, sem pensão, para dois senhores do comércio. R. Corrêa Dutra n. 75. (33.409

CATETE — Apartamento quarto e banheiro, à Rua 2 de Dezembro 105, ap. 45. Alugo ou vendo — Ver no local com o Sr. Bernardino e tratar com Luiz. Rua da Alfandega n. 137 — 43-0383. (42542

CATETE — Alugam-se quartos, p/ môças ou senhoras, podendo lavar e cozinhar. Tel.: 45-6762. (37.531

CATETE — Aluga-se vaga para rapaz, que trabalhe fora. Rua Silveira Martins n. 164, ap. n. 1.106. (34.899.

CATETE — Alugam-se quartos independentes, para rapazes, na Rua Bento Lisboa n. 68. (36.081.

EM AP. DE LUXO — Aluga-se um quarto bem mobiliado para um senhor de fino trato. Rua Senador Vergueiro 128, ap. 302. (33941

FUNC. PUBLICA oferece vaga em seu pequeno apartamento, a moça que tenha telefone por Cr$ 1.000,00. Ver e tratar Rua Alm. Tamandaré, 41, ap. 525. (41.006

**FLAMENGO — Aluga-se o ap. 701 da Rua Bu

ALUGAM-SE quartos para rapazes, em casa de familia. Rua D. Maria, 133, c| 2, Botafogo. (33.958)

ALUGA-SE um quarto mobiliado, independente, a duas moças que trabalhem fora. Cr$ 1.500,00 cada uma. Rua Conde de Irajá, 109. Tel.: 46-3821. (41.003)

ALUGA-SE um quarto, em casa de familia, para moços, na Rua Paulo Barreto, 98, casa 32, Botafogo. (33.346)

ALUGA-SE AP. de 2 quartos, em edificio novo — Travessa Tefé n. 8. Rua da Passagem — Botafogo. Tratar ap. 101. — Tel. 42-4862. (27.974)

ALUGA-SE uma casinha, com quarto, cozinha e corredor(independente. Rua da Passagem n.º 112 — Botafogo. (AC-073)

ALUGA-SE um quarto para aero-moça ou funcionária pública ou cavalheiro. Rua Assunção, 346, ap. 104, Tel. 26-9175. (41.077)

ALUGA-SE um quarto à Rua Pinheiro Guimarães, n.º 86, Botafogo, pode lavar e cozinhar para casal sem filho. (AC 770)

ALUGA-SE metade de ap. em Botafogo, para môça. Telefone 27-7320. (39.086)

BOTAFOGO — Aluga-se um quarto para homens, no andar térreo, independente, com telefone. Rua Hans Staden, n.º 13, frente ao n.º 243 da Rua Real Grandeza. (35.239)

BOTAFOGO — Rua Voluntários da Pátria, 389, ap. 711 — Aluga-se apartamento com hall, sala, 2 quartos, banheiro, cozinha, dependências completas de empregada, a área com tanque. Ver e tratar com Lowndes & Sons Ltda., Av. Pres. Vargas, 290, 2.º pavimento. Tel.: 43-0905, ramal 18. (38.314)

BOTAFOGO — Quarto grande para homem a Cr$ 3.000,00. Apresentar referência à Rua Fernandes Guimarães n.º 25. Preferência a estrangeiros. (38202)

BOTAFOGO — Alugamos ap. de quarto, sala, banheiro e cozinha, à Rua São Clemente 172, Ap. 307. Chaves com o porteiro e tratar na Imobiliária Sagres, Ltda. — Largo da Carioca 5, sala 516. Tel. 42-0072. (37.337)

BOTAFOGO — Aluga-se o ap. 208 da Rua Serafim Valandro, 6, constando de sala e quarto conjugados, banheiro e kitch. — Tratar na EMIL — Empresa Metropolitana de Imoveis Ltda., Rua Senador Dantas, 74 — 12.º andar. Tel. 52-9059 ou 32-0603. (27.852)

BOTAFOGO — Alugam-se os aps. 401, 705 e 102 da Rua Serafim Valandro, 6 — sala e quarto conjugados, banheiro e kitch. Tratar na EMIL — Empresa Metropolitana de Imóveis Ltda., Rua Senador Dantas, 74 — 12.º andar. Tel. 52-9059 ou 32-0603. (27.851)

BOTAFOGO. Aluga-se um quarto independente com direito a telefone e banhos quentes, a um ou dois rapazes ou senhor ou casal que trabalhe fora. Não tem cozinha, à Rua Visconde Silva, 91. (AC-638)

BOTAFOGO — Aluga-se o apartamento n.º 7, da Rua Vitório da Costa, 67, com varanda, sala, 2 quartos, banheiro completo, cozinha, dependências de empregada. Pode ser visto. Tratar: Bastos de Oliveira S.A., Av. Rio Branco, 114, 3.º pavimento. (36.159)

BOTAFOGO — Aluga-se um quarto a 2 rapazes ou cavalheiros distintos. Cr$ 1.700,00 — Telefone 26-3161. (AC-716)

BOTAFOGO — Aluga-se o ap. 605, da Rua Voluntários da Patria, 340, com saleta e quarto conjugados. Chaves c| o porteiro. Tratar na Empresa Brasileira de Administração Ltda., na Rua da Quitanda, 47 3.º, salas 1 a 4. Tel. 22-5827. (39.537)

BOTAFOGO — Alugamos por 11.500 cruzeiros o ap. 207 da Rua Rodrigo de Brito 39, com sala, 2 quartos, banheiro, cozinha, q. w. c. de empreg. e área c| tanque. Ver no local e tratar na KAIC — Rua do Carmo 27 — G| 601 — tel. 22-1860. (38.748)

BOTAFOGO — Próx. S. Clemente — Alugam-se 2 peqs. aps., de frente, 1.ª locação, sala e qto. conj., banheiro e cozinha. Ver à Rua Serafim Valandro n. 6, aps 103-203. Chaves c| port. Tratar Rua Debret 231-301. Telefone: 42-0301. (AA-881)

BOTAFOGO — Aluga-se quarto à Rua das Palmeiras, 93, ap. 208. (36.195)

BOTAFOGO — Rua Marechal Francisco de Moura, 31, ap. 301 — Aluga-se, de frente, composto de saleta, sala, dois quartos, cozinha, banheiro, quarto e banheiro de empregada e área de serviço com tanque. Aluguel Cr$ 9.000,00. Tratar com José pelo telefone 29-8063. (35.318)

BOTAFOGO — Aluga-se bom quarto, para casal sem filhos, com direito a cozinhar e lavar roupa de uso, por Cr$ 3.000,00 mensais, com 3 meses em deposito, nesse preço já estão incluidos gás para cozinhar e eletricidade. Tratar pelo telefone 26-8043. (39.004)

BOTAFOGO — Alugo amplo quarto, a uma senhora ou duas moças, com direito a cozinhar e lavar. Rua General Severiano n.º 66, casa 8. (35.128)

BOTAFOGO — Aluga-se à Rua Martins Ferreira, 43, ap. 402, composto de: entrada social e de serviço, sala, saleta, 2 quartos, dep. de empregada, banheiro completo e cozinha. Com fiador. Tratar c| Graça Couto S.A., à Rua Buenos Aires, 48, 3.º andar — Tel. 23-4902. (C-24.013

BOTAFOGO — Aluga-se à Rua Humaitá, 44, esq. Cesario Alvim, 2 lojas em frente ao Hospital dos Radialistas, 1.ª locação, para qualquer ramo de negocio. Telefone 45-0090. (37.658)

BOTAFOGO — Aluga-se o apartamento 308, do edificio da Rua Rodrigo de Brito 39, esquina da Rua Alvaro Ramos de frente com 3 quartos, sala e dependencias completas em edificio novo. Ver no local e tratar à Rua Buenos Aires 17, 7.º andar. Telefone: 23-3358. Aluguel base Cr$ 12.000,00. (40.507)

BOTAFOGO — Aluga-se metade do apartamento 417 da Rua da Passagem, 72, a outra môça que trabalhe fora. Exigem-se referências. (38.569)

BOTAFOGO — Aluga-se 1 quarto com moveis a casal ou moças que trabalhem fora e que dêem referencias, não pode cozinhar nem lavar. Tel. 46-7516. (36.123)

BOTAFOGO — Alugam-se apartamentos na Rua Humaitá 44, com sala, jardim de inverno, 2 quartos, banheiro, cozinha, dependencias completas de empregada e serviço, todos de frente, em primeira locação. Ver os aps. 203, 304, 406 e 501. — Chaves com o porteiro. Aluguel a partir de Cr$ 10.000,00. Tratar: a Casa Bancária Oriental Brasileira S.A. à Av. Calógeras 6-A, loja, com o Sr. Rômulo, pelo tel.: 42-5554, depois das 11 horas. (36.670)

BOTAFOGO — Alugamos excelente ap., à Rua Barão de Itamhi n. 61, ap. 801, composto de 3 quartos, 2 salas, varanda, cozinha, copa, quarto e dependencias de empregadas. Chaves no ap. 604, e tratar na Seção de Locações do Banco Imobiliário e Comercial S|A., à Av. Erasmo Braga, 255, s| loja. Tel. 52-3833 — ramal 241. (31.031)

BOTAFOGO — Aluga-se, ap. 706, Rua Farani 3, sala, quarto, banheiro e kitch. Chaves com porteiro. Tratar R. Buenos Aires 17, s| 33. (30.261)

BOTAFOGO — Aluga-se na Av. Ruy Barbosa, ótimo quarto de frente, mobiliado, para casal que trabalhe fora, ou rapaz solteiro. Tratar pelo tel. 45-5676. (31.734)

FAMILIA DE RESPEITO, aluga 1 quarto de frente, sem moveis, a pessoa de trato que trabalhe fora. Rua Bambina, 106, ap. 302 — Botafogo. (35.210)

BOTAFOGO — Quarto mobiliado para casal, que trabalhe fora — Trocam-se referencias. Telefone 46-0204. (37.184)

HUMAITA — Alugamos por 12 mil cruzeiros o ap. 301 da Rua Vitório da Costa n. 5, com varanda, sala, 3 quartos, banheiro, cozinha, área com tanque — q. e W. C. de empreg. Chaves no ap. 302 ou com o floriista no andar térreo e tratar na KAIC — Rua do Carmo n. 27, g| 601. Tel. 22-1860. (38.752)

OTIMA MORADIA — Aluga-se a casa, da Rua Itu n.º 7, proximo ao Largo do Humaitá, com 4 quartos, 2 salas, garagem. Trata-se pelo tel. 26-5489. (34.931)

PRAIA DE BOTAFOGO 422, ap. 903, 3.º bloco — Senhora de tratamento, aluga em seu ap. vagas para môças educadas, que trabalhem fora e dêem referencias. Tem direito a 3 refeições diárias, banhos quentes, telefone, por Cr$ 4.000,00 mensais — Ambiente inteiramente familiar. (35.054)

PRAIA DE BOTAFOGO — Aluga-se apartamento mobiliado, de saleta, quarto, banheiro e kitch. Aluguel 7.000,00. Tel. 45-2851. (41.533)

PRAIA VERMELHA — Aluga-se à Av. Pasteur, 154, o imovel c| andar superior, terreo, area e moradia nos fundos c| garagem, terreo, c| sala, copa, coz., hall, 2 quartos, banh., hall e 2 varandas. Fundos 2 moradias e garagem. Aluguel Cr$ 30.000,00 — Chaves no local. Tratar na Auxiliadora Predial S.A. — Trav. do Ouvidor 32 - 2.º and. das 12 às 17 h. Tel.: 52-5007. (33.369)

QUARTO E BANHEIRO independente, por 2.000,00 — Aluga-se em casa de familia, a moça que trabalhe fora. Praia Botafogo n.º 360, p. 1017, 5.º elevador. (32.830)

QUARTO PEQUENO — Aluga-se com direito a lavar e cozinhar, aluguel de 1.300, três meses em depósito. Ver na Rua Marquês do Paraná n. 49 e tratar com D. Cândida. (30.412)

URCA — Aluga-se, na Rua Manuel Niobey, 61, ap. 101, c| 3 qtos., sala, cozinha, mais depe. Tratar Const. Silva Cardoso, R. Catete, 248. Tel. 25-0605. (33.965)

URCA — Aluga-se apartamento de frente, com sala, dois quartos e dependências de empregada. Aluguel Cr$ 12.000,00. Ver na Rua Almirante Gomes Pereira n.º 67, ap. 201 — Chaves no 301. Tratar pelo tel. 47-8600. (33.493)

URCA — Marechal Cantuaria 52 — Aluga ap. mob., quarto, banheiro. Chaves Lowndes Sons — Av. Pres. Vargas 290 — 2.º. (28.759)

LEME E COPACABANA

AV. ATLANTICA, 3318, ap. 1204 — Alugo com sala independente, 2 qtz. conjugados c| armarios embutidos. 38-6373. (31.470)

ALUGA-SE — Copacabana, Pôsto 6. Apartamento de luxo, 2 bons quartos com armários embutidos, 2 salas, saleta de almôço, cozinha grande, banheiro e dependências de empregada. Aluguel Cr$ 16.000,00 mensais. Rua Conselheiro Lafayette 104, ap. 201. Chaves com o porteiro. — Tratar pelo tel. 47-6011. (AA-379)

ALUGA-SE em Edificio novo, na Av. N. S. de Copacabana n. 1.145, apartamentos para escolher: de sala, quarto separados, kitchnette e banheiro completo. Pode ser também comercial. Tratar pelos telefones 43-9205 ou 43-9334. Chaves na portaria. (30.936)

ALUGA-SE quarto com direito a telefone e banhos quentes, a um senhor de respeito, à Av. N. S. Copacabana 363, ap. 1004. Pedem-se referencias. (34.444)

ALUGA-SE pequeno apartamento com telefone por 5.000 cruzeiros, com sala, quarto separado, cozinha com fogão de 3 bocas e tanque. Ver com o porteiro à Rua Raul Pompeia, 180 ap. 206. Tratar com Victor Hugo, à Rua Alcindo Guanabara, 17, s 1607 ou à noite pelo tel. 47-6250. (32.781)

AP. — Alugo ótimo, de frente, c| ampla sala, 2 quartos e demais dependências. Ver o ap. 701 da Rua Siqueira Campos, 164, com o porteiro e tratar c| Dr. Paulo na Av. Rio Branco, 106-103, 9.º andar, salas 911-13. Tel. 22-5952. (33.685)

ALUGA-SE quarto grande, bem mobiliado, de preferência a pessoa de fino trato. Av. Princesa Isabel 53, ap. 102. (22813)

AV. ATLANTICA — POSTO 2 — Aluga-se apartamento de frente, com sala, 2 quartos, banheiro, cozinha e dependencias de empregada. Aluguel Cr$ 15.000,00 — Informações na Casa Bancaria Oriental Brasileira S. A., na Av. Calógeras, 6-A (loja), com o Sr. Romulo. Tel. 42-5554, depois das 11 horas. (36.675)

AV. ATLANTICA, 478 — Aluga-se o ap. 1207. Chaves com o porteiro Mariano. Tratar tel. 47-3828. (35.834)

ALUGA-SE apartamento de frente, com sala dupla, dois quartos com armários embutidos, cozinha, área com tanque, quarto e banheiro de empregada. Base: 16.000,00, preferência depósito. — Rua Hilário Gouveia, 95, ap. 902. Chaves à Rua Siqueira Campos, 203, ap. 501. Tel. 57-5825. (37.133)

ALUGA-SE — Apartamento à Rua Gustavo Sampaio, 745, com boa sala, 3 bons quartos, dependências de empregados. Ver no local com o zelador. Sr. Araújo. Aluguel Cr$ 15.000,00. (37.561)

ALUGAM-SE vagas a rapazes em casa de familia. Quarto arejado. Av. N. S. de Copacabana n. 75, ap. 1001. (AC-131)

ALUGA-SE 1 apartamento, em Copacabana, à Rua Figueiredo Magalhães, 38, ap. 1.202, com 1 sala, 2 quartos, cozinha, área de serviço e dependências de empregada, com alguma mobilia. Chaves com porteiro. Entender-se no Banco de Crédito Territorial S|A. Rua do Carmo n. 62. (AC39.056)

ALUGA-SE ap. de sala e jardim de inverno conjugados, quarto e demais dependências, à Rua Belfort Roxo, 406, ap. 502. Chaves na portaria. Tratar: Evaristo da Veiga, 83, sala 108. Tel. 32-8313, das 9 às 18 horas. (33.494)

ALUGO um quarto de frente, finamente mobiliado, para duas môças que trabalhem fora. — Pedem-se e trocam-se referências. Tratar pessoalmente. Preço Cr$ 7.000,00. Rua Sta. Clara, 164, ap. 402 — Copacabana. (35.031)

ALUGA-SE uma otima sala a distinto cavalheiro que dê referencias. Preço 2 e 3 mil. Tel.: 37-6571. (AC-169)

ALUGA-SE uma vaga para môça com refeições, na Rua Leopoldo Miguez n. 92, ap. 602. (AC-607)

ALUGA-SE ótimo apartamento de quarto e sala separados, cozinha, com estantes, inteiramente forrado com passadeira ITA, de frente, à Rua Henrique Oswald n. 115, ap. 301 — Chaves no apartamento n. 302 — Preço de Cr$ 8.300,00 mensais (AC-610)

ALUGO — Senhora de respeito aluga quarto a senhora ou casal idoso. Ambiente familiar, com todo o direito de usar a cozinha e sala. Tratar Madame Andrade. Av. Atlantica, 2492, ap. 301. Tel. 37-2189. (37.064)

ALUGA-SE vaga para rapaz — Rua Figueiredo Magalhães 823 — ap. 606 — Copacabana. (40.554)

AV. N. S. DE COPACABANA, 479 — Aluga-se o apartamento 706, de sala, quarto cozinha, banheiro, jardim de inverno, aluguel Cr$ 8.000,00. Tratar pelo tel. 47-5200. Chaves com a portaria. (37.209)

ALUGA-SE quarto ou vaga para moça que trabalhe fora (com refeições). Tel. 47-1183. Copacabana 27-1848. (33.975)

ALUGA-SE de frente, ap. 1201, à Rua Djalma Ulrich, 57, c| a., 2 qs., coz., banh., area. Chaves c| porteiro. Tratar pelo tel. 47-3128 — Cr$ 12.000,00. (33.976)

ALUGAM-SE duas vagas a môças ou senhora de respeito, Cr$ 1.500,00 que trabalhem fora, na Av. N. S. de Copacabana n. 387, ap. 100. (AC-612)

ALUGA-SE — Copacabana, — Quarto amplo, frente, finos móveis, roupas cama, café, todo confôrto, a casal ou pessoa idônea. 5.500,00. Ap. familia respeito. Não falta água. Souza Lima, 68, ap. 901 — Pôsto 5. (36.645)

ALUGA-SE um quarto de frente, na Rua Djalma Ulrich n. 271, ap. 601 — Copacabana. (AC-595)

ALUGO NO EDIF. RITZ, frente pj Av. Copacabana, 2 aps. para comércio ou escritório. Telefones 42-7921 e 27-1188. Dr. Nilby. (32.900)

ALUGA-SE um quarto, a casal sem filhos, na Rua Siqueira Campos, 93, ap. 1, Copacabana. (AC 565)

AVENIDA ATLANTICA — Aluga-se, mobiliado, amplo ap.: 3 quartos, 2 salas, etc.; geladeira, telefone 57-7750. R. Almirante Gonçalves, 5, ap. 601, por um mês a um ano. (AA-945)

ALUGA-SE em 1.ª locação o ap. 510, pequeno, sala e quarto conjugado, saleta de entrada, cozinha de 3 bocas, tanque, banheiro completo à Rua Sousa Lima 363. Telefone para informações 26-6263. (21.906)

ALUGA-SE o apartamento 502, da Rua Viveiros de Castro, 71 — Sala e quarto separados, cozinha e banheiro completos, varanda. Chaves com o porteiro e tratar à Rua da Alfandega, 137, sob., com Jadir ou Jacy — Cr$ 8.000,00. (39.113)

AP. PEQUENO — Quarto, banheiro e cozinha, na Avenida Atlantica n. 3.806, ap. 1.111 — Aluga-se. Aluguel de Cr$ ..... 5.000,00. Chaves ao lado, ap. n. 1.110, por favor. Tratar no Ed. Odeon, s| 1.209. Sr. Pascoal. (38.694)

ALUGA-SE — Apartamento de quarto e sala, banheiro e kitchnette, à Rua Rodolfo Dantas, 101, ap. 605. Informar-se e tratar à Rua Figueiredo Magalhães, 285, ap. 704. Tel. 37-7551. (C-24.004)

ALUGA-SE 1 quarto para 3 a 4 rapazes modestos, no Leme. — Tratar Av. Princesa Isabel n. 72, ap. 701. (AC589)

ALUGA-SE uma vaga, para rapaz solteiro. Travessa Guimarães Natal, 8, ap. 202. (AC374)

ALUGA-SE ótimo quarto mobiliado, a cavalheiro. Av. Copacabana, 683, 204. (AC500)

ALUGAM-SE os aps. 511 e 513 da Rua Sousa Lima n. 369, de frente, com entrada, sala, quarto com grande armário embutido, banheiro de cór, área de serviço com tanque e cozinha c| fogão de 3 bocas. Tem garagem — Tratar na ADMINISTRADORA DE IMOVEIS MASSET LTDA. — Av. Erasmo Braga n. 277, s| 101. Tel.: 42-0081. (37.274)

ALUGA-SE o ap. 302 da Rua República do Peru n. 350, com entrada, sala, 2 terraços, três quartos, banheiro, cozinha, área de serviço com tanque, quarto e banheiro de empregadas. Tratar na ADMINISTRADORA DE IMOVEIS MASSET LTDA., na Av. Erasmo Braga n. 277, sala 101. — Tel.: 42-0081. (37.275)

ALUGA-SE quarto mobiliado, perto da praia, na Rua Figueiredo Magalhães, 131, ap. 301 e uma vaga com café e jantar, tendo como companheira uma pessoa da familia. Telefonar p| 37-7700. (40.617)

ALUGA-SE ótimo quarto mobiliado a senhor de trato, muito sossego, não falta água, trocam-se referencias. Av. N. S. de Copacabana 1.058, ap. 904. (AC-703)

ALUGA-SE quarto pequeno mobiliado a rapaz ou uma moça educada, à Rua Barata Ribeiro n. 32, ap. 1.102. (AC-715)

ALUGAM-SE vagas para rapazes que trabalhem fora, com roupa lavada. Pedem-se referências. Rua Toneleros, 293, casa 5 — Copacabana. (AC-711)

ALUGA-SE vaga com colchão de molas, com café pela manhã, para moças ou rapazes, ... Cr$ 2.500,00. Tel. 37-1875. Av. N. S. de Copacabana 583, ap. 701 (AL829)

ALUGA-SE uma vaga com moveis e roupa de cama, para rapaz — Av. Atlantica 2334, ap. 33. (AC815)

ALUGAM-SE vagas para rapazes à Cr$ 800,00. Rua Gustavo Sampaio n.º 548 — Leme. Tratar com D. Odete, quarto n.º 9. (AC794)

ALUGA-SE bom quarto, pessoa responsabilidade. Avenida N. S. de Copacabana 330, ap. 22. (811)

AE MELHORES vagas para moças que trabalhem fora, 1.500,00. Av. N. S. de Copacabana, 583 ap. 608. (AC 855)

ALUGA-SE quarto com entrada independente (só para rapaz que trabalhe fora) pedem-se referencias, aluguel 2.700,00. Sr. Cesar, 36-0889. Av. Atlantica. (AC-831)

ALUGA-SE ótima sala e quarto em casa de familia, perto da praia, mobiliado e c| refeições, a casal, 2 moças ou 2 rapazes de todo respeito. Rua Hilario Gouveia, 87. (AC 799)

LAVADEIRA — Precisa-se lavadeira para lavar no emprego. Ordenado Cr$ 1.500,00. Rua Toneleros, 61. Copacabana. (AC 800)

ALUGAM-SE vagas a moças que trabalhem fora, com ou sem refeição — Av. Nossa Senhora de Copacabana 967, ap. 902. Fone: 47-8076. (AA 934)

ATENÇÃO — COPACABANA — Pôsto 6 — Alugam-se quartos a casais sem filhos, ou a senhores idôneos, com ou sem móveis, c| direito a banhos quentes, telefone, ambiente familiar, água em abundancia, perto da praia etc. Rua Bulhões de Carvalho n. 374, ap. 201. Dona Carmem. Só atendemos pessoalmente, é favor não telefonar. (AA-915)

A CAVALHEIRO — Salão, qtd, conj., mob., ind. em ap. estrang. Pôsto 5. Tel.: 47-4143 — Asseio e confôrto. (AA-868)

ALUGA-SE na Praça Eugênio Jardim — Pôsto 5, casa com 4 quartos, 2 salas, quarto de empregada, garagem e demais dependências. — Telefone 52-6808 (33.809)

ALUGA-SE quarto a um ou dois rapazes c| telefone. Rua Carvalho de Mendonça n.º 24, ap. 302 — Copacabana. (AC-708)

ALUGA-SE um quarto mobiliado a cavalheiro. Tratar Av. N. S. Copacabana, 748 — 305. (AC-667)

ALUGA-SE pequeno quarto a pessoa que trabalhe fora. Duvivier 28, ap. 9 — Copacabana. (AC-648)

ALUGA-SE 1 quarto a um senhor. Trocam-se referências. Cop. Tel. 37-3587. (AC-650)

ALUGA-SE um quarto de frente, em ap. de luxo, a uma moça de fino trato que trabalhe fora ou uma senhora. Rua Figueiredo Magalhães, 28, ap. 203, bloco 1.º, esquina Av. Atlantica. (35.138)

ALUGO dois ótimos aps. pequenos, Copacabana n. 610, ap. 01 e 1.110 — Cr$ 5.000,00. Ver com o porteiro e tratar Rio Branco n. 185, s| 1.826. (35.943)

ALUGAM-SE apartamentos 1.013 e 915 da Av. N. S. da Copacabana, 1241, com sala e quarto conjugados, banheiro e kitchnette. Aluguel Cr$ 6.500,00 cada. Ver no local e tratar na Administradora e Importadora Curvelo Ltda.; à Rua Mexico, 98 sobreloja. Tels.: 32-7711 e 52-6285. (41.093)

ALUGA-SE quarto pequeno independente a um senhor. Aluguel Cr$ 3.000,00. Copacabana. Tel. 36-0046. (35.324)

ALUGA-SE ótimo quarto de frente, com janela, na Rua Santa Clara n. 42 - ap. 901. (AC-628)

ALUGO ap. mobiliado, claro, junto à praia. Quarto, sala separado, novo. R. Paula Freitas, 19, ap. 711. Tel. 47-4404. (41.083)

ALUGA-SE quarto mobiliado para Sr. distinto, com referencias. Ambiente familiar. Av. N. S. de Fatima 22 - ap. 503. Tel. ..... 32-1809. Centro. (31.433)

AV. ATLANTICA — Aluga-se, c| móveis e geladeira, 2 quartos, sala, dep. empr. etc. Tratar: — 37-6244. (30.274)

ALUGA-SE apartamento conjugado, no Posto 6. Preço Cr$ ... 7.000,00. Avenida Rainha Elizabeth, 186, ap. 403. Chaves com o porteiro. Sr. Mesias. (35.621)

AV. N. S. Copacabana — Aluga-se quarto e sala separados para consultório ou escritório comercial. Detalhes, L. de São Francisco 26, Grupo 1003 telefone 43-8009. (42.565)

ALUGA-SE — Apartamento 805, na Rua Belford Roxo, 372, esquina com Barata Ribeiro, com quarto, sala, separados, corredor, cozinha com fogão e forno, banheiro completo, todo de frente. Aluguel Cr$ 8.000,00. Chaves c| o porteiro. Tratar pelo tel. 22-0831, com Miguel ou Da. Lúcia. Depósito de 3 meses. (37.346)

ALUGA-SE em casa de familia à Rua Santa Clara, 127, ap. 201, um quarto para casal. (AA-835)

ALUGA-SE em casa de familia à Av. Rainha Elisabeth, 498 — Pôsto 6, um quarto com refeições para um casal ou para 2 rapazes. (AA-854)

ALUGAMOS apa. a partir de Cr$ 6.500,00. Tratar à Av. N. S. de Cop., 1.241, ap. 520. Não precisa fiador, só um mês adiantado e a despesa do contrato. (AC-755)

ALUGA-SE uma vaga a moça que trabalhe fora. Tratar à tarde 37-6001. (AC-752)

ALUGA-SE um quarto mobiliado, a um senhor que trabalhe fora, Cr$ 3.500,00. Rua Duvivier, 37, ap. 1003, ao lado da Boite Maagrife. (AC-748)

ALUGA-SE uma vaga a rapaz que dê referencias, Cr$ 2.000,00 Tratar pelo tel. 57-4542. (AC-723)

ALUGAM-SE em Copacabana, duas vagas para moças, ambiente familiar. Chamar d. Roma: 57-3441. (AC-732)

ALUGA-SE vaga rapaz ist. Av. N. S. Copacab. 455, ap. 602. (AC-685)

ALUGA-SE — COPACABANA — Quarto p. fundos, banheiro anexo, mobiliado, colchão de molas, roupas de cama e cavalheiro idôneo, trabalhe fora. Cr$ 2.000,00, a q. praia. Rua Sousa Lima, 68-901 — Pôsto 2. (38.701)

COPACABANA — Aluga-se próximo à praia um grande quarto mobiliado, a senhor de respeito. Preço 3.500,00. Tel. 57-2302. (AC 797)

COPACABANA — Aluga-se à Rua Sá Ferreira n. 152, ap. 401, três quartos, sendo dois conjugados, grande sala, banheiro completo, dependências de empregada. Não falta água. Ap. de frente. Aluguel Cr$ 15.000,00. (33.837)

COPACABANA — Aluga-se à Av. Atlantica, 478, ap. 508, totalmente mobiliado, com um salão, três quartos, banheiro, cozinha, dependencias completas de empregada e área com tanque. — Tratar em Lowndes & Sons, Ltda. à Av. Presidente Vargas, 290, 2.º andar. Tel. 43-0905, Ramal 18. Chaves no local com o zelador. (38.313)

COPACABANA — Alugam-se apartamentos por Cr$ 7.000,00 compostos de sala e quarto conjugados, banheiro, cozinha com fogão e terraço com tanque. Ver com o porteiro, à Av. N. S. de Copacabana 836. Tel. 22-0859 e tratar à Av. Rio Branco 173, sala 1402. (41.571)

COPACABANA — Aluga-se, em primeira locação, o ap. 704 da Rua Leopoldo Miguez, 36, com quarto e sala separados, cozinha, banheiro completo e dependências da empregada. Chaves na portaria. Tratar no Banco Mercantil de Niterói, na Rua 1.º de Março, 29. (28.309)

COPACABANA — Aluga-se apartamento de quarto e sala conjugado com kitch. de frente. À R. Dajalma Ulrich, 91, ap. 1104. Ver no local com o porteiro e tratar à Rua Buenos Aires, 398, sob., com os Srs. Alberto ou Paulo. (27.984)

COPACABANA — Aluga-se ótimo ap. "Duplex", com quarto e sala separados, sala cozinha e dependências. Ver à Rua República do Peru, 72, ap. 1 004. Tratar na EMIL — Empresa Metropolitana de Imóveis Ltda., à Rua Senador Dantas, 74, 12.º andar. Tels.: 52-9059 ou 32-0603. (27.850)

COPACABANA, LEME — Alugam-se ótimos apartamentos, em primeira locação, c| 2 ótimos quartos, grande sala, cozinha, banheiro completo, quarto e dependências de empregada. Ver na Av. Princesa Isabel, 44-46. (37.619)

COPACABANA — Aluga-se mobiliado c| moveis novos e decorado c| gosto, otimo ap. 702. — Rua Bolivar 162. Sala e qto. sep., banh. e coz. compl. Alug. 9 mil. Contr. fiador ou dep. Chs c| port. Tratar c| Costa — Rua Araujo Porto Alegre 70 - s| 102-3 - 15 às 18 h. (AC-639)

COPACABANA. Aluga-se quarto a moça que trabalhe fora — Tratar tel. 57-8514. (AC-628)

COPACABANA — Aluga-se quarto fundos a rapaz ou cavalheiro. Pedem-se referências. Av. N. S. Copacabana 920, ap. 1.204 — Frente ao Cine Roxy. (AC-706)

COPACABANA — Aluga-se o ap. 1.201, da Av. N. S. de Copacabana, 900, c| 3 quartos, sala, copa e cozinha, banheiro e dependencias de empregada. Chaves c| o porteiro. Tratar na Empresa Brasileira de Administração Ltda. na Rua da Quitanda, 47 3.º, salas 1 a 4. Tel. 22-5827. (39.530)

COP. — Alugam-se aps. novos, de quarto e sala separados, banheiro e cozinha, area com tanque. Tel. 57-5869. (35.859)

COPACABANA — Aluga-se o ap. 525, da Rua Julio de Castilhos, 35, c| sala e quarto conjugados, banheiro e kit. Chaves c| o porteiro. Tratar na Empresa Brasileira de Administração Ltda., na Rua da Quitanda, 47, 3.º salas 1 a 4. Tel. 22-5827. (39.536)

COPACABANA — Aluga-se o ap. 325, da Rua Sá Ferreira, 228, c| sala, banheiro completo e kit. Chaves c| o porteiro. Tratar na Empresa Brasileira de Administração Ltda., na Rua da Quitanda, 47, 3.º, salas 1 a 4. Telefone 22-5827. (39.535)

COPACABANA — Aluga-se o ap. 703 da Rua Rainha Elizabeth, 706, sala, jardim de inverno, 3 quartos, coz., banh., dep. de empregada e garagem. Cr$ 13.000,00. Chaves no local. Tratar na Auxiliadora Predial S. A. Trav. do Ouvidor, 32 2.º and., das 12 às 17 h. Tel. 52-5007. (33.360)

COPACABANA — Rua Sá Ferreira, 132, ap. 6, c| 3 quartos sala, cozinha, copa, banheiro, dep. empregadas, 2 varandas — Chaves no 4º. andar. Tratar na EUCI Av. Eragem Braga 227 3º. andar. Tel. 42-1077. (32.000)

COPACABANA — Alugamos por 13 mil cruzeiros o ap. 406 da Rua Bulhões de Carvalho, 238, com sala, 2 quartos, banheiro, cozinha, q. e w. c. de empreg. área c| tanque e vaga na garagem. Ver no local e tratar na KAIC — Rua do Carmo 27 — G. 601. — tel.: 22-1860. (38.750)

COPACABANA — Alugamos por 8.500 cruzs. o ap. 1.131 da Rua Barata Ribeiro 200, com jardim de inverno, sala e quarto sep., banheiro e kitch. Ver no local e tratar na KAIC, Rua do Carmo 27 — G| 601 — tel. 22-1860. (38.749)

COPACABANA — Aluga-se ap. 702, na R. Ronald de Carvalho n. 250, qto. e sala conjugados em prédio novo. Contrato por um ano com fiador proprietario. (AC-612)

COPACABANA — Aluga-se um com apartamento, à Rua Barata Ribeiro 200, ap. 411, composto de sala e quarto conjugados, cozinha americana e banheiro — Chaves na portaria. Tratar no Banco Financial Nacional Mundo S. A., à Rua do Ouvidor na, 71|3, das 11,30 às 16 horas. Telefone 52-2010. Aluguel Cr$ 6.500,00. (38.011)

COPACABANA — Aluga-se em 1.ª locação, ap. de frente, sala e quarto separados, varanda com secador invisivel, banheiro completo e cozinha. Acabamento de luxo com sancas. Aluguel 9.000 cruzs. Chaves com o porteiro. Av. Copacabana, 836, ap. 702. — Tratar com o Sr. Paulino pelos tels.: 22-2463 e 42-9506. (37.248)

COPACABANA — CASA — Rua Frederico Pamplona 17. Alugase, constando de dois pavimentos, tendo 2 salas, 3 quartos, varanda, copa, cozinha, banheiro completo, quarto e banheiro para empregada, quintal e garagem. Chaves por favor no n.º 21 e tratar na Financial Administradora S. A., à Rua da Assembléia 104, sala 515 — Telefone: 42-7645. (40.581)

COPACABANA — Aluga-se à Rua Barata Ribeiro, 255, ap. 401 de frente, composto de: 2 quartos, sala, jardim de inverno, banheiro completo, dependencias completas p| empregada e área com tanque. Com fiador. Tratar com Graça Couto S.A., à Rua Buenos Aires, 48, 3.º and. Tel. 23-4902 — Mobiliado. Pode ser visto à noite. (C-24.015

COPACABANA — Aluga-se à Av. Prado Junior, 63, ap. 206, de frente, vista para o mar, composto de 2 quartos, sala, banheiro e cozinha completa. Com fiador. Tratar com Graça Couto S. A., à Rua Buenos Aires, 48, 3.º and. Tel.: 23-4902. (C-24.016

COPACABANA — Aluga-se à Rua Aires Saldanha, 75, ap. 803, de frente, composto de: sala e quarto conjugados, banheiro e kitch. Aluguel Cr$ 7.000,00. Com fiador. Tratar c| Graça Couto S. A., à Rua Buenos Aires, 48, 3.º and. — Tel. 23-4902. (C-24.017

COPACABANA — Aluga-se à Rua Barata Ribeiro, 200, ap. 1143, de frente, composto de: sala e quarto separados, jardim de inverno, banheiro completo, cozinha, área com tanque e W. C. de empregada. Com fiador. Tratar com Graça Couto S. A., à Rua Buenos Aires, 48, 3.º and. — Tel. 23-4902. (C-24.018

COPACABANA — Aluga-se à Rua Barão de Ipanema, 143, ap. 607, de frente, composto de: sala e quarto separados, banheiro completo, cozinha, armario embutido, área com tanque e dependencias completas para empregada. Chaves com o porteiro. Com fiador. Tratar com Graça Couto S. A., à Rua Buenos Aires n. 48, 3.º and. Tel. 23-4902. (C-24.019

COPACABANA — Aluga-se à Rua Felipe de Oliveira, 36, ap. 202, de frente, composto de: 3 quartos, 2 salas, banheiro completo, cozinha, dep. de empregada, área com tanque. Com fiador. Tratar com Graça Couto S.A., à Rua Buenos Aires, 48, 3.º and. — Tel.: — 23-4902. (C-24.020

COPACABANA — Aluga-se à Av. N. S. de Copacabana, n. 610, ap. 905, uma sala para escritorio, com banheiro — Aluguel Cr$ 6.000,00. Com fiador. Tratar com Graça Couto S.A., à Rua Buenos Aires, 48, 3.º and. Tel. 23-4902. (C-24.021

COPACABANA — Aluga-se à Rua Visconde de Pirajá n. 3, ap. 31, composto de: varanda, saleta, sala, 3 quartos, banheiro completo, cozinha dep. de empregada e área c| tanque. Com fiador. Tratar com Graça Couto S.A., à Rua Buenos Aires, 48, 3.º andar. Tel.: 23-4902. (C-24.022

COPACABANA — Pôsto 6. Aluga-se ótimo quarto bem mobiliado, com banhos quentes, a cavalheiro que trabalhe fora. Ambiente sossegado e familiar. Tratar à Av. Copacabana, 1245, ap. 803. (37.225)

COPACABANA — Aluga-se um quarto, para três môças que trabalhem fora, ou para casal com filhos, com refeições completas, com banhos quentes pela manhã, em ambiente familiar. Pedem-se referencias. Avenida N. S. Copacabana, 1.118, ap. 81 — Telefone 27-0077. (39.572)

IPANEMA — Aluga-se o apartamento 409, da Rua Prudente de Morais 269, com saleta e quarto conjugados, kitch. e banheiro completo. Ver no local, estando as chaves com o porteiro. Tratar à Rua Teófilo Otoni 117, 3.º andar. Tel.: 23-3435. (24.951

JARDIM BOTANICO — Aluga-se apartamento de 2 quartos, sala, cozinha, banheiro e dependências de empregada. Ver na Rua Pery, 15, ap. 101. Apanhar as chaves no ap. 102, com D. Laura. Tratar pelo telefone 52-5073. (27.328

IPANEMA — Aluga-se à Rua Garcia D'Avila, 135, importante casa, composta de 3 quartos, 2 salas, banheiro, cozinha, garagem e dependências de empregada. Ver no endereço acima com Herculano. (36.814

JARDIM BOTANICO — Alugamos na Rua Oliveira Rocha, 28, ap. 102, c/ 2 qts., sala, cozinha, banheiro, demais dependencias, quintal etc. Chaves no local. Tratar na Rueci. Av. Erasmo Braga, 227, 3º. andar. Tel. 42-:077 (31.994

IPANEMA — Alugam-se e vendem-se aps. de sala e quarto, na Rua Prudente de Morais. Telefonar p/ 27-9445. (38.375

LEBLON — Aluga-se à Av. Ataulfo de Paiva, 734 o ap. 302 com entrada, jardim de inverno, sala e quarto separados, banheiro e cozinha. Aluguel Cr$ 8.000,00 Chaves com o porteiro. Tratar pelo telefone 47-7116.

LEBLON — Av. Delfim Moreira, em frente à praia — Alugo mobiliado por 2 meses ap. de 2 salas, 2 quartos, banheiro, cozinha ampla, área c/ tanque, sapaços, dep. de empregada, garagem, incluindo televisão 21", geladeira, telefone, colchão espuma, armários, etc. Sómente a família pequena. Aluguel pelo período Cr$ 45.000,00. Tratar na Av. Rio Branco, 151, sala 502. Tels.: 22-4215, 22-4278 e 47-4523. (37.331

LEBLON — Aluga-se 1 quarto para um casal que não tenha filhos e trabalhe fora. Rua Aperana n.º 113, 302. Tratar pela manhã com Sgmi. (AC 765

LEBLON — Apartamento. Aluga-se 1.ª locação, quarto, sala separado, cozinha, banheiro completo, ótima vista para montanha, à Rua Ataulfo de Paiva, 734, ap. 704. Chaves com Severino. Tratar telefone 27-2737. (34.126

LEBLON — Aluga-se o ap. 101 da Rua Prof. Arthur Ramos 48, constando de sala, 3 quartos, banheiro, cozinha, dependencias completas de empregada, área de serviço c/ tanque. Chaves com o porteiro. Tratar na EMIL — Empresa Metropolitana de Imóveis Ltda., Rua Senador Dantas, 74 — 12.º andar. Tel. 52-9059 ou 32-0603. (27.855

LEBLON — Aluga-se apartamento com dois quartos, duas salas cozinha banheiro e dependências de empregada completas, — armários embutidos nos dois quartos e todas as peças principais de frente. Aluguel de Cr$ 24.000,00. Pede-se fiador comerciante ou industrial. Ver no local na Av. Bartolomeu Mitre n. 310, apartamento 401. Chaves com o porteiro. Tratar na Rua Regente Feijó n. 170, loja. (33.387.

LEBLON — Aluga-se à Rua Dias Ferreira, 541, ap. 103, sala, 3 quartos, com armários embutidos, banheiro em côr, cozinha, quarto de empregada, área com tanque e garagem. Ver e tratar no local. Tel. 27-9963. (39.521

LEBLON — Aluga-se apartamento de espaçosa sala, 3 grandes quartos, banheiro, cozinha e demais dependências, com ou sem garagem. Tratar sábado até às 10 horas no local, à Rua Dias Ferreira, 541 — ap. 204 ou segunda-feira pelo tel. 52-1662, com o Sr. Varejão. (38.731.

LEBLON — Rua Dias Ferreira n.º 636, ap. 301. Aluga-se um quarto mobiliado para rapaz ou uma moça que trabalhe fora. Preço Cr$ 2.000,00. (38.055

LEBLON — Aluga-se em 1.ª locação, ap. de 3 quartos, sala e demais dependências. — Rua João Lyra, 166, ap. 203. — Tel. 47-720. (37.646

LEBLON — Aluga-se apartamento de frente, com sala, 2 quartos, banheiro, cozinha, área, quarto e W. C. empregada. à Rua Carlos Góis 96, ap. 301. Podendo ser visto. Tratar à Rua do Rosário 84, 6.º andar, sala 601. (32.915

LAGOA — Aluga-se ap. de dois quartos, grande sala, saleta e dependencias de empregada. Ver à Av. Alexandre Ferreira, 56, ap. 4, diariamente das 8 às 18 horas — Tel. 26-5330. (32.828

LEBLON — Aluga. Av. Sam Martim 974, ap. 201, sala var., 2 qtos., banh. deps. de empregada, área c/ tanque. Chaves no ap. 301. (AC 422

LEBLON — Aluga-se vaga com móveis, a rapaz. Cr$ 1.200,00 — Av. Ataulfo de Paiva — Tel.: 27-5198. (31.787

LEBLON — Alugamos à Av. Ataulfo de Paiva n. 338, ap. 602 — composto de 1 quarto e 2 salas, banheiro completo, cozinha e área de serviço com tanque, dependencias de empregada e armário embutido. Chaves com o porteiro e tratar na Seção de Locações no Banco Imobiliário e Comercial S/A., à Av. Erasmo Braga, 255, s/ loja; telefone 52-3833, ramal 241.

LEBLON — Aluga-se apartamento de quarto, sala, cozinha, banheiro, área com tanque completamente mobiliado, na Rua Dias Ferreira n. 233, ap. 602 — Tratar no local com o porteiro. (35.069

PARA VERANEIO — Aluga-se por 30 dias, ap. mobiliado de sala, 2 quartos e demais dependencias. Preço modico. Tratar Rua Barão da Torre, 464, ap. 101 — Ipanema. (37.012

QUARTO — Ponto final de lotação, perto da praia — Aluga-se — Av. Ataulfo de Paiva, 1333, ap. 201. (37.182

RUA BARÃO DE JAGUARIBE 816, ap. 202 — Frente, hall, ampla sala, varanda, 3 quartos, banh., cozinha, dep. empregada, área serviço, garagem. Cr$ 16.000,00. Chaves c/ zelador. — Administradora Nacional — Av. Pres. Antnio Carlos, 615, 2.º pav. Tel.: 42-1314, das 9 às 12 e das 14 às 17 horas. (42.511

RUA JARDIM BOTANICO, 228, ap. 3 — Ampla sala, 2 quartos, banh., cozinha, dep. empregada área serviço e jardim independente, entrada p/ automóvel. Cr$ 10.500,00. Visitar das 9 às 17 horas. Chaves no ap. 5. Administradora Nacional. Av. Pres. Antônio Carlos 615, 2.º pav. Tel. 42-1314, das 9 às 12 e das 14 às 17 horas. (42.513

SENHORA só aluga quarto de frente, mobiliado com café, roupa de cama, a moça que trabalhe fora. 4.000,00. Rua Joana Angélica, 158, ap. 402. Ipanema. Telefone 27-2517. AA-848

SANTA TERESA, CATUMBI E RIO COMPRIDO

ALUGA-SE quarto a rapazes solteiros ou moças, à Rua Itapiru 1254, ap. 301, fundos. (34.302

AP. — RIO COMPRIDO — Aluga-se c/ 3 quartos, sala e demais dependencias, 9.000,00. Ver à Rua Ambiró Cavalcanti, 351, ap. 201. Tratar pelo tel. 2-2562 — Niterói, c/ Sr. Mauro, dias uteis, das 9 às 10 h. (27.583

ALUGAM-SE vagas para rapazes solteiros, na Rua Monte Alegre, 89, ap. 201. Final lotação Mana-Fátima. (32.944

APARTAMENTOS E QUARTOS — Procure ver no Hotel Bela Vista, no melhor clima do Rio, a 10 minutos do Largo da Carioca, para casal ou 1 pessoa. Diarias completas ao alcance. Rigorosamente familiar e residencial. Rua Mata, 5, Santa Teresa. Telefone 42-8346. Bonde Patia Matos à porta. (32.931

ALUGA-SE um apartamento em associalhos vitrificados, com grande sala, 2 quartos, cozinha, banheiro completo, área azulejada, dependências de empregada, ap. prédio de fino acabamento, com tena para televisão, enxugador persianas americanas, vaga de garagem. Ver e tratar na Rua Sampaio Viana, 331. Rio Comprido.

ALUGAM-SE uma sala de frente independente, e um quarto, a casal que trabalhe fora, e duas vagas, a moças, sem moveis, na Rua Caetano Martins, 8. Rio Comprido. (24.938

ALUGA-SE um quarto a casal ou dois rapazes que trabalhem fora, pode lavar e cozinhar. — Preço de 2.000,00. Ver e tratar na Travesa Vista Alegre n. 3 — com a costureira. (37.002.

ALUGAM-SE dois quartos ou vagas, à Rua Miguel de Paiva n.º 37, fundos, Catumbi. (37.371

ALUGA-SE uma sala de frente, para dois rapazes ou casal sem filhos. Pode lavar e cozinhar. R. Paula Matos, 39. Tratar no local. (40.127

ALUGA-SE uma sala de frente, mobiliada, com pensão, na Rua Itapiru, 737. (41.013

ALUGA-SE quarto novo, lugar saudável, a cavalheiro ou casal sem filhos que trabalhe fora. Rua Gumercindo Bessa, 80 — Rio Comprido. Tel. 34-0047. (35.918

ALUGAM-SE 2 casas, quarto, sala, cozinha, banheiro. Rua Ambiré Cavalcante n.º 756 — Rio Comprido. (37.678

ALUGA-SE ap. com hall, sala, 3 quartos, banheiro em côr, ampla cozinha, dependências completas de empregada. Ver na R. Almi. Alexandrino n. 200, ap. 8-202. Santa Teresa. Telefone: 32-5042. (35.096.

ALUGA-SE uma casa nova para uma familia ou 2 familias. Tratar depois das 8 horas. Ver na Rua Vista Alegre 34-A, Catumbi. (33.831

ALUGA-SE ótimo apartamento com sala, dois grandes quartos, cozinha e copa conjugada, dependencia para empregada, à Av. Paulo de Frontin n.º 516 com janelas para a Praça do Rio Comprido apartamento 205. Ver no local com o porteiro ou pelo telefone 43-6960 dias uteis. Preço: Cr$ 10.000,00. (37371

ALUGA-SE à Rua Queiroz Lima n. 11, ap. 101, (Itapiru), tipo casa, com entrada independente, 2 quartos, sala, cozinha, banheiro, quarto e banheiro para empregada. (35.244

ALUGA-SE ótimos quartos para rapaz ou senhor que possa dar boas referências em casa de familia. Telefonar para 48-7287 — Rio Comprido. (36233

ALUGA-SE 1 quarto para 2 rapazes. Ver à Rua Navarro, 149. (40.136

ALUGA-SE uma pequena casa de quarto e sala separados, com bom quintal e dependências — água com abundancia, telefone etc. RUA CATURAMA n. 45 — Bonde 48. Onibus 115 — 117 ou lotações Rio Comprido-Leblon. Dona Maria. (AA-916.

CATUMBI — Aluga-se um quarto, a um ou dois rapazes. à Rua Z. n. 19, casa 4 - Exigem-se referencias. (32.983

CATUMBI — Aluga-se um quarto a um ou dois rapazes, ou moças que trabalhem fora, apresentando referências, em casa de familia. Aluguel 2.000,00. — Rua Itapiru, 372, casa 5.

QUARTOS E VAGAS para moças e senhoras que trabalhem fora, alugam-se em casa de familia. Rua Barão de Itapagipe, 390. (35.912

QUARTO — Aluga-se, Rua Navarro 149 — Catumbi. (32.872

RIO COMPRIDO — Alugam-se otimo salão de frente e um quarto, separadamente. R. Aristides Lobo, 238, sobrado. (37.612

RIO COMPRIDO — Aluga-se à Rua Tenente Vieira Sampaio, 91, ap. 302, de frente, contendo ampla sala com varanda, três quartos, banheiro completo, copa, cozinha, área e dependencias de empregada com direito a uma vaga na garagem. Chaves com o porteiro. Mais informações na Predial Andorinha Limitada; à Rua Alvaro Alvim, 48, salas 1009/11. Tels. 52-1433 e 22-5140, ramais 87 e 88. (37.324

RIO COMPRIDO — Aluga-se um bom quarto com direito a cozinha, em ap. Tratar Rua Aristides Lobo, 224, ap. 2. (35.892

RIO COMPRIDO — Alugam-se os aps. 101 e 201, da Rua Japeri, 65, o ap. 101, sala, 2 quartos, saleta, copa, cozinha banheiro completo dep. empregada e garagem. Cr$ 13.000,00; ap. 201, 2 salas, 3 quartos, copa, cozinha, dep. empregada, varanda em toda extensão, terraço c/ salão para jogos. Aluguel Cr$ 15.000,00. Chaves no local. Tratar na Auxiliadora Predial S. A. Trav. do Ouvidor, 32, 2.º and., das 12 às 17 h. Tel. 52-5007. (33.371

RIO COMPRIDO — Aluga-se o ap. 101, da Rua Campos da Paz 188, bom para salão de beleza, médico, dentista etc. Chaves no local. Tratar no Banco Financial Novo Mundo S/A., à Rua do Ouvidor ns. 71/3. Das 11,30 às 16 horas. Tel.: 52-2010. (38.012

RIO COMPRIDO — Aluga-se o ap. n.º 202, da Rua Aristides Lobo 38, de frente, pintado, constando de sala, varanda, 3 quartos, cozinha, banheiro, área com tanque e deps. de empregada. Tratar na Financial Administradora S. A., na Rua da Assembléia 104, sala 515. Telefone 42-7645. (40.585

RIO COMPRIDO — Aluga-se à Av. Paulo de Frontin, 427, ap. 2, composto de: entrada independente, sala, 2 quartos grandes, banheiro completo, copa, cozinha, dep. completas para empregada e área com tanque. Com fiador. Tratar com Graça Couto S. A., à Rua Buenos Aires, 48, 3.º and. — Tel. 23-4902. (C-24.032

RIO COMPRIDO — Aluga-se um bom apartamento de frente, com grande sala, amplo quarto, banheiro completo, cozinha e área de serviço com tanque. Ver e tratar na Rua Azevedo Lima, 261, ap. 101. Entrada pela Rua Ambiré Cavalcanti, Largo do Rio Comprido. (37.085

SANTA TERESA — Aluga-se o apartamento S-201, da Rua Joaquim Murtinho, 772, com 3 grandes quartos, sala e demais dependências, inclusive quarto e banheiro de empregada. Chaves para visita, no ap. S-202. Tratar na Rua Uruguaiana, 25, 2.º, s/ 201, com o Sr. Gomes, das 9 às 12 horas. (33.787

STA. TERESA — França — Aluga-se o ap. 203, c/ 2 quartos, etc., Rua Prefeito João Felipe, 537. Informações 52-4754 — Aluguel 3 mil cruzs. (34.908

SALA com cozinha independente. Aluga-se Cr$ 2.000,00, com 1 mêses em depósito. Tratar Rio Comprido, Rua Itapiru — Tel. 34-9963. (32.563

STA. TERESA — Aluga lindo ap. frente, 2 salas, 2 quartos, varanda, banheiro completo, quarto de empregada, terreno plano — Ladeira de Sta. Teresa, 136, ap. 301. Chaves n.º 101. (30.393

SANTA TERESA — Aluga-se ap. tipo casa, com 3 quartos, sala, varanda, quintal etc., à Rua Tenente Mauricio Medeiros, 4, terreo. Chaves no local. Tratar no Largo da Carioca, 5, sala 620. Tel.: 32-6753. (41.014

SANTA TERESA — Aluga-se belo apartamento, 3 quartos, 1 sala e dependencias para criada, distante do Centro 10 minutos, grande varanda, com frenta para Guanabara. Rua Gonçalves Pontes n. 32, ap. n. 301. As chaves com a encarregada na entrada de serviço. Não falta água. Telefone 42-5954. (36.612

STA. TERESA — Rara oportunidade — Situado em clima adoravel, lugar sossegado e panorama deslumbrante — Aluga-se amplo ap. de luxo, sala, 2 quartos, todas as dependencias e garagem. Rua Ocidental, 176. — Transversal à Rua Aarão Reis, 65. Chaves no n.º 186. (37.179

STA. TERESA — Aluga-se metade de apartamento a casal respeitavel. 32-6436. (38.588

ANDARAI E GRAJAU

ALUGA-SE uma casa, Rua Ernesto Sousa 58, contrato de um ano. Ver a chaves com Sr. Sebastião em frente. C. B. Lucena — Grajaú. (34.774

ANDARAI — Aluga-se apartamento, no primeiro andar de edificio sôbre pilotis, composto de sala, 2 quartos, banheiro social com boxe, ampla cozinha, área e dependências de empregada. Rua Silva Teles 48, ap. 107. Aluguel: Cr$ 11.500,00. Ver no local e tratar pelo tel.: 38-3478.

ALUGA-SE — Otimo apartamento: sala, dois quartos, cozinha, banheiro completos, quarto e dependências de empregada. — Rua N. S. de Lourdes (antiga Visconde São Vicente), 52. Procurar zelador. (30.427

ANDARAI — Alugam-se três apartamentos de primeira locação, na Rua Pontes Corrêa n. 267 — Tratar no local com o Sr. José. (34.895.

ALUGA-SE casa com 2 quartos, sala, cozinha e banheiro, na Rua Santo Agostinho, 104, Andarai (37.079

ANDARAI — Aluga-se por Cr$ 6.800,00, apartamento de sala, 2 quartos ,banheiro completo, copa-cozinha, dependencias de empregada. Ver e tratar à Rua Gastão Penalva n. 33, ap. 303, de 13 às 17 horas. (33.836

ALUGA-SE um quarto em casa de familia, a 2 rapazes ou a 1 Rua Barão de Mesquita n. 727 — Tel. 38-9157. (37.001.

ALUGA-SE casa com sala, 2 quartos e dependências, à Rua Sá Viana, 125 — Grajaú. Telefone 38-5770. (35.062

ANDARAI — Aluga-se uma casa com dois quartos, sala, cozinha, banheiro completo e uma grande area. Ver na Rua D. Florinda n.º 31. Informações Rua Soure n.º 271. (33.144

ALUGA-SE o apartamento 202, da Rua Gomes Braga n.º 5 esquina de Barão de Mesquita, de frente, com varanda, ampla sala, três quartos, com armarios embutidos, copa - cozinha, banheiro com boxe e dependencias empregada. — Chaves no apartamento 301. Tratar com o Sr. Orlando, na Av. Graça Aranha n. 333 — 10.º andar, sala 1004. (37.204

ALUGA-SE apartamento térreo, com telefone, completamente mobiliado, no Grajaú, a quem ficar com os móveis e telefone, por motivo de viagem. Cartas para o n. 39.016, na portaria deste jornal. (39.016

ALUGA-SE casa de dois pavimentos com 4 q., 2 salas, copa despensa, cozinha, dependências de empregada, com ótimo quarto fora, na Rua Uruguai n. 68 perto da Rua Maxwell. Aberta hoje e amanhã até as 13 horas. (AC-815

GRAJAU — APARTAMENTO — Aluga-se ótimo, na Rua Visc. de Santa Isabel n. 493, ap. 308 tendo 2 quartos, sala, cozinha, banheiro completo e área de serviço com tanque. Aluguel de 7.500 cruzeiros. Fiador ou deposito. Chaves com o porteiro. — Tratar na Rua da Assembléia n. 104, sala 904. Tel. 22-5814 — Pedro Silveira. (35.370

GRAJAU — Aluga-se um apartamento de sala, 2 quartos, cozinha, banheiro completo e dependencias de empregada. Av. Engenheiro Richard 273, ap. 104. Aluguel Cr$ 8.500,00. Tratar pelo tel. 49-4072. (AM 803

GRAJAU — Aluga-se um apartamento com 2 quartos, sala, cozinha, banheiro, área e dependências de empregada, frente para duas ruas. Ver e tratar no local, Rua Sá Viana, 8, ap. 302. (40.608

GARAGEM particular — Aluga-se no Grajau. Tratar pelo telefone 38-2093, com o Sr. Eluan (38.698

GRAJAU — Aluga-se o ap. 102 da Rua Canavieiras, 156, com ampla sala, bom quarto, banheiro completo em côr, cozinha, armario embutido e area com tanque. Tratar tel. 34-8423.

GRAJAU — Aluga-se espaçoso apartamento acabado de construir com otimo salão, 3 grandes quartos, quarto e banheiro empregada e demais dependencias. Local sossegado, vista panoramica, agua em abundancia, perto condução. Ver e tratar à Rua Emilia Sampaio, 24. (36.093

GRAJAU — Aluga-se casa com dois quartos, sala, cozinha, banheiro completo e area c/ tanque, na Rua Barão do Bom Retiro 1.334, c/ IV. Aluguel Cr$ 7.000,00. (36.137

GRAJAU — Aluga-se o apartamento 201 da Rua Acau nº. 57, constando de sala, 3 quartos, cozinha, banheiro, e dependencias de empregada. Area com tanque. Chaves com o porteiro. Tratar na Administradora Duvivier S/A — Rua Alvaro Alvim, 31, 8º. andar. (37.361

GRAJAU' — Perto da Praça Malvino Reis, Rua Alexandre Galaza, 226, aluga-se casa, centro de terreno 11x44, pintada de novo, 3 qts., 2 salas, cozinha, despensa, quarto de banho, banheiro empr., garagem. Contrato, fiador. Tratar: Rua Almirante Cândido Rasil, 173. Ver até 12 horas. (39.581

GRAJAU — Aluga-se o ap. 205 da Praça Edmundo Rêgo n.º 38, constando de sala grande, dois quartos, pequeno corredor, cozinha ampla, banheiro completo, area c/ tanque e quarto amplo e dep. de empregada. Chaves c/ o porteiro e tratar na Financial Administradora S. A. — Rua da Assembléia 104, sala 515. Tel.: 42-7645. (40.582

GRAJAU — Aluga-se otimo apartamento, de 2 quartos, c/ dep. compl. de empreg. e duas ótimas varandas. Rua Borda do Mato, 272. Preço 8.500. Tratar 47-9971, até às 12 horas. (38.577

GRAJAU — Aluga próximo Pça. Malvino Reis, ap. 204 da Rua Teodoro da Silva n. 981, sala, 2 qts., mais cômodos. — Fiador idôneo. Chaves com o zelador. (37.127

GRAJAU — Aluga ap. 204 da Rua Teodoro da Silva n. 981, próximo Pça. Malvino Reis sl., 2 qs., e demais cômodos — Fiador. Chaves c/ zelador. (37.128

GRAJAU — Aluga-se uma casa de dois pavimentos, com uma sala e três quartos e dependencias, à Rua Barão do Bom Retiro 1550, — Tratar pelo telefone 34-3015 ou 42-3022, à Av. Trez de Maio 23, sl 305. (31.991

GRAJAU' — Andaraí. Aluga-se ap., frente, 2 qts., 1 sala, grande área e varanda, à Rua Paula Brito, 191, ap. 302. Aluguel 7.500 cruzeiros. Ver e tratar 3.ª feira, das 8 às 11 horas. Inf.: telefone 34-9279. (37.023

GRAJAU — Aluga-se à Rua Canavieiras, 717, ap. 304, com sala, varanda, 2 quartos, dep. empregada. Preço 7.500,00. Tratar Banco Mercantil Niterói, Rua 1.º de Março, 29, com Sr. Ernani. (34.377

GRAJAU — Aluga-se à Rua Canavieiras, 753, ap. 103, com sala, varanda, 2 quartos, dep. empregada — Preço 7.500,00. Tratar Banco Mercantil Niterói — Rua 1.º Março, 29, com Sr. Ernani. (34.378

GRAJAU — Aluga-se à Rua Marechal Jofre, 117, ap. 302, com 2 salas, saleta-almoço, varanda, 3 quartos, dep. empregada. Preço 12.000,00 — Tratar Banco Mercantil Niterói, Rua 1.º Março, 29, com Ernani — Aluga-se tambem garagem. Preço 1.500,00 — Chaves ap. 401. (34.381

GRAJAU — Aluga-se o ap. 105, da Rua Visconde de Santa Isabel, 223, de frente, sôbre pilotis, com 2 grandes quartos, sala, jardim de inverno, dep. de empregada, área de 20 metros quadrados, com tanque. Chaves com o porteiro. Tratar com Jorge. Tel. 43-3388 ou 29-6284. (27.743

GRAJAU' — Alugam-se, aps. amplos, 1.ª locação, um por andar, 3 quartos, uma sala e dependencia. Preço: 9 mil. Rua Campinas, 135, frente. (33.631

R. DUQUESA DE BRAGANÇA, 45 — Aluga-se um bom quarto por Cr$ 1.800,00. (AM-742

VILA ISABEL E LINS DE VASCONCELOS

ALUGA-SE confortável residência para familia de tratamento, em bairro sossegado, com quatro quartos, 2 salas e 2 entradas — Ver e tratar diretamente com o proprietário na Rua Sebastião de Paula 77 (antiga Moju), próximo ao antigo Jardim Zoológico, ou pelo tel. 38-3471. (29448

ALUGA-SE amplo ap. terreo, c/ sala, 2 qts., cozinha, banh. dep. criada, despensa, 2 áreas independentes. Somente 2 aps. Rua Alexandre Calaza, 150, final linhas e bonde à porta. (30.395

ALUGA-SE amplo ap. terreo, 2 qts., sala, disp., var., depend. creada, 2 areas. Não é edif., bond. e onibus na porta. Rua Alexandre Calaza, 130. (35.515

ALUGAMISE qto. e sala conjugados, à R. Senador Nabuco, 246 — Tem bastante agua. (34.911

ALUGA-SE 1 quarto a rapaz solteiro que trabalhe fora, em casa de familia de respeito. Rua São Francisco Xavier 711 - c/ XI. Vila Isabel. Tel. 38-1074 D. Maria. (31.949

ALUGA-SE um quarto independente a rapaz solteiro ou pessoas só, à Rua Visconde de Santa Isabel, 214 - casa 8, ap. 102. V. Isabel. (31.940

ALUGA-SE uma ótima residencia, à Rua Barão de Bom Retiro n.º 1636, casa n.º 2. Consta de uma sala, dois quartos, cozinha e banheiro completo, quintal cimentado com tanque, varanda e um grande jardim. Para ver e tratar com o proprietario, todos os dias. (32.952

ALUGA-SE ou Vende-se lindo palacete, com dois pavimentos, solida e luxuosa construção e terreno de 10 x 50, todo arborizado. Negocio para familia de fino gosto. Ver e tratar com o proprietario, na Rua Aquidabá, 1064 — Lina. (35.822

ALUGA-SE — Em 1.ª loc., ap. 405, Rua Visc. de Santa Isabel, 493. Ver c/ o vigia. Tratar tel. 27-7271. (34.968

APARTAMENTO — Aluga-se, de frente, com varanda, sala, 2 quartos, banheiro, cozinha e dependencias completas, de empregada. Ver com o zelador, Sr. Quirino, das 8 às 12 horas e das 14 às 18 horas. A Rua Padre Francisco Lana 87, ap. 102. Continuação da Rua Visconde de Abaeté. Tratar 43-4635 e 22-9238 com D. Helena. (39.538

ALUGO 1 casa 5 qts., sala, cos. e banh., etc., e outra de quarto, sala, coz. e banh. R. Conselheiro Paranaguá, 68 — V. Isabel. Tel. 38-2473. (33.411

APARTAMENTO — Aluga-se otimo, tipo casa, com otima varanda, à Rua Luiz Barbosa 106, ap. 201. Vila Isabel. (36.178

ALUGA-SE uma casa com 2 salas, 4 quartos, despensa, cozinha, banheiro, quarto de empregada completo e quintal. — Ver à Rua Dona Maria, 34 — Vila Isabel. Das 14 às 18 horas sábado e domingo ou pelo tel. 25-6375. (37.754

ALUGA-SE uma casa, 2 salas, 2 quartos, cozinha com fogão a gás, banheiro completo, quintal, Rua Gonzaga Bastos, 259, casa 5 — Vila Isabel, contrato e fiador. Tratar das 14 às 18 horas. (36.092

ALUGA-SE uma casa à Rua Maxwell nº. 185, com dois pavimentos entrada independente, aluguel a combinar, podendo ser desmembrada. Tratar com Sr. Manoel, Tel. 43-8486. Chaves no 187, por favor. (35.895

ALUGA-SE 1 quarto, p/ 2 ou 3 rapazes. Tratar Rua Professor Enrico Rabelo, 127, em frente o portão 18 do estadio. (33.381

ALUGA-SE quarto a um ou dois rapazes. Rua Jorge Rudge n. 59 ap. 303. (41.152

ALUGA-SE quarto com pensão a casal ou cavalheiro ou moça. Rua D. Zulmira 19. Tel. 28-1283. (33923

APARTAMENTO em Vila Isabel — Aluga-se à Rua Senador Nabuco n. 150, ap. 403, excelente moradia com ampla sala, dois quartos, banheiro social completo, cozinha, quarto e dependência para empregada, área de serviço, etc. Preço Cr$ .... 7.000,00. Chaves no apartamento 401 do mesmo Edificio e demais condições à Rua Visconde de Inhaúma n. 81. (37.714

ALUGA-SE vaga mobiliada a rapaz. Pedem-se referências. Cr$ .. 1.300,00. Rua São Francisco Xavier, 388, ap. 302. Fone: 54-2915 — Maracanã. (38207

ALUGA-SE apartamento de sala, 2 quartos, banheiro e cozinha, área de serviço com tanque e dependência de empregada, 8.º andar, ap. 807, edificio moderno com acabamento de luxo, tendo play-ground, salão de festas e terraço panorâmico. Rua Turfe Clube, n.º 12, esquina São Francisco Xavier, Largo do Maracanã. Informações com o porteiro ou pelo tel.: 22-8103, com o Sr. Loureiro. (39.084

ALUGAM-SE vagas e quartos p/ casal e rapazes do comércio — Rua Turfe Clube n.º 22 — Próximo ao Largo do Maracanã — Tel. 34-4906. (33.810

ALUGA-SE uma casa, sala, quarto e cozinha, na Rua Ziel, 62 — Bairro Lins Vasconcelos. (AM-645

LINS DE VASCONCELOS — Ap. de frente, no 1.º andar, constando de 2 qts. grandes, 1 ampla sala, qto. de empregada que poderá servir para copa ou p/ um terceiro qto., area com tanque e banheiro de emp., garagem privativa, recém-pintado. Aluguel Cr$ 8.000,00. Tratar pelo telefone 38-7768 (Rua Pe. Roma, próximo à condução). (33.489

LINS VASCONCELOS — Aluga-se um quarto com banheiro independentes: Preço Cr$ 1.500,00. Tratar na Rua Lins Vasconcelos, 120, apartamento 201. (37.014

LINS DE VASCONCELOS — Aluga-se uma bôa casa com 3 quartos, sala, copa, cozinha e banheiro completo, perto de condução, à Rua Cabuçu, 233. Ver no local, das 13 às 17 hs. (AM-636

MARACANÃ — Aluga-se ótimo apartamento com 2 quartos, 1 boa sala, banheiro completo, quarto de empregada, banheiro, tanque e um grande quintal. Av. Maracanã, 10, ap. 101. Aluguel 8.500 cruzeiros. As chaves estão no ap. 102. (AA-849

MARACANÃ — Aluga-se ótimo ap. à Rua Isidro Figueiredo, 46, ap. 406, c/ 4 quartos, 1 sala grande, saleta, 2 banheiros, cozinha, área c/ tanque. Não falta água. Preço de festas. Fiador idôneo. Tratar tel. 32-1186. (27.886

MARACANÃ — Aluga-se 1 quarto mobiliado p/ rapazes (2.600 cruzs.) — Rua Gen. Canabarro n. 105 (próximo Colégio Militar), das 7 às 13 h. Tel.: 52-8131, r. 15 (chamar Adauto). Para ver das 13 às 18 horas. (33737

MARACANÃ — Aluga-se ap. com sala, 2 quartos, cozinha, banheiro social, banheiro emp. e duas areas grandes, à Rua Santa Luiza 340 - ap. 103. Tratar à Rua Fonseca Teles n. 8. Com Sr. João. Telefone 28-6236. (34.916

MARACANÃ — Aluga-se otimo ap., na Av. Maracanã, 437, de frente p/ o Maracanãzinho, sala, 2 quartos, dependencias de empregada. As chaves ao lado: R. Professor Enrico Rabelo n.º 18. (33.780

MARACANÃ Aluga-se um grande quarto casal sem filhos ou duas pessoas de referencias. — Rua General Canabarro 165. — Proximo Colegio Militar. Sr. Ribeiro. (31.946

MARACANÃ — Aluga-se casa moderna, c/ 3 quartos, sala, saleta e banheiro em cor, ap. com jardim, das 12 às 16 horas. Rua São Francisco Xavier, 669, casa 1. (39.210

MARACANÃ — Aluga-se em 1.ª locação, ap. 308, 3 salas, 2 quartos, banheiro, cozinha, área c/ tanque e dependências de empregada, com direito a "playground", salão de festas e terraço panoramico. Ver na Rua Turfe Clube, 12, esq. Rua S. Francisco Xavier, 486. As chaves no local. Sábado das 14 às 18 horas e domingo das 9 às 18 horas. Tratar na Civia, Trav. Ouvidor, 17, loja. (33.815

PRAÇA BARÃO DE DRUMOND n. 30 — Aluga-se quarto, sala, cozinha e banheiro, tudo independente — Cr$ 5.500,00 e Cr$ 6.000,00, com 2 meses em depósito. (31.778.

QUARTO DE FRENTE — Alugase c/ móveis, colchão de molas, em ap. de casal — R. São Francisco Xavier 278, ap. 603. (35.763

QUARTOS — Alugam-se, pode lavar, cozinhar, partir; 2.600,00, dois meses dep. Rua São Francisco Xavier, 530, V. Isabel. (38.590

QUARTO para casal sem filhos, aluga-se, na Rua Torres Homem, 444, pode lavar e cozinhar. Ver das 12 às 17 horas. Pedem-se referencias. V. Isabel. (33.183

QUARTO DE FRENTE, com direito a lavar e cozinhar e a sala de jantar, em casa de senhora de respeito, aluga-se à Rua Santa Luiza, 384, casa 1, tem feira na porta. Ver e tratar no local, com Dona Rosa. (32.948

VILA ISABEL — Rua Barão de São Francisco, 427. Aluga-se um bom quarto por Cr$ 2.000,00. (AM-743

VILA ISABEL — Aluga-se uma casa de dois pavimentos, com 2 quartos, 2 salas, banheiro completo, cozinha, área e banheiro de empregada, na Rua Correia de Oliveira, 5-A, final da Rua Sousa Franco. Aluguel Cr$ 8.500,00. Chaves por favor no n. 17. Tratar pelo tel. 34-3209 depois das 16 horas. (35.952

VILA ISABEL. Alugam-se apartamentos com sala, dois quartos, banheiro completo, cozinha, quarto e W.C. de empregados, area, à Rua Senador Nabuco n. 232, proximo à Praça Barão de Drumond. Chaves com o encarregado. (30.056

VILA ISABEL — Alugam-se, na Rua Teodoro da Silva, 566, c/ 11, com entrada também pela Av. 28 de Setembro, os apartamentos 101, 102, 201, 202, 301 e 302, com sala, 3 quartos, banheiro, cozinha, área c/ tanque e dependências de empregada. Ver no local e tratar na Rua do Rosário 68, das 9,30 às 11,30 e das 15 às 17 horas. Aluguéis Cr$ .. 10.000,00 e Cr$ 11.000,00. (38.074

VILA ISABEL — Aluga-se na Rua Teodoro da Silva, 979, o ap. 101, c/ 2 quartos, 2 salas, quarto e W. C. de empregada, 2 grandes areas e demais dependencias. Cr$ 8.500,00. (39.553

VILA ISABEL — 2 quartos para rapazes. Alugam-se. Rua Teodoro da Silva, 513. (36.143

VILA ISABEL, em casa familia, todo respeito. Aluga-se quarto grande, mobiliado, em ap. com elevador, para rapaz decente, estudo, preferencia militar. Pedem-se referencias, preço 2.300,00 — Tratar pelo telefone 34-3417. (31.981

VILA ISABEL — Aluga-se, na Rua Visconde Santa Isabel, 335, c/ 1. Vila ajardinada, somente 3 casas, 2 quartos, sala, copa, cozinha banheiro completo, otima area. Tratar das 9 às 11 e das 14 às 17 horas. (41.037

VILA ISABEL — Aluga-se uma sala confortável a uma moça em casa de familia de respeito — Cr$ 2.000,00 Rua Teodoro da Silva, 972 — sobrado. (39144

VILA ISABEL — Aluga-se ap., com sala, varanda, 3 quartos e demais dependencias. Rua Grão Pará, 477, ap. 202. Chaves no ap. 201. Preço Cr$ 8.000,00. Tratar pelo tel.: 48-6399. (35.919

VILA ISABEL — Aluga-se 1 casa com 2 quartos, 1 sala, banheiro, cozinha, quintal. — Rua Luiz Barbosa 3, a 2 passos da Praça T. Ver das 7 às 15 h. — Inf. 22-5320. (42.008

VILA ISABEL — Procura-se apartamento de 2 quartos e demais dependencias. — Telefonar para 49-6143. (36.548

VILA ISABEL — Aluga grande sala, qto., peq. coz., banheiro e tanque, tipo ap., tudo independ. Somente a 2 senhoras ou casal de senhores distintos. Cr$ .... 6.000,00, incluidos luz e gás. Rua Visc. de S. Isabel, 183. (34.272

VILA ISABEL — Aluga-se na Av. 28 de Setembro, 304-A, casa 3, aps. 101 e 201. Tendo casa um varanda, sala, 2 quartos, copa-cozinha, banheiro completo, área c/ tanque. — Aluguel 7.000,00. Fiador idoneo. Ver e tratar no local, das 14 às 18 horas. Tel. 28-6986. (31.488

TIJUCA, MUDA E ALTO DA BOA VISTA

ALUGO quarto podendo lavar e coz

APARTAMENTO BOM — Aluga-se com quatro quartos, sala, cozinha, banheiro e duas áreas, à Rua Dias da Cruz n. 490, ap. 101. Tratar pelo tel. 38-8453 — Méier. (31.827)

ALUGA-SE um apartamento c/ 2 quartos, sala, quarto de empregada e banheiro completo, à Rua Almirante Ari Parreira n. 282 — Rocha — Tratar ap. 201 ao lado da Rua Ana Neri. (36.505)

ALUGA-SE uma casa de av., quarto, sala, cozinha, banheiro, 3.500,00, desconto em folha. Rua Monte Carmelo, 54. Bento Ribeiro, lado direito. (28.997)

ALUGA-SE uma case. com 2 quartos, sala, cozinha, banheiro completo, varanda, etc. à Rua Salvador Pires, 146, c/ 9 — Méier. As chaves na casa 2. (32.827)

ALUGA-SE — Quarto, cozinha, água, luz. Rua Nepomuceno, 470 — Estação de Padre Miguel. (32.991)

ALUGA-SE caza com sala, quarto, cozinha, banheiro compl., chuveiro elét., área com tanque, nova, à Rua Artur Rios, informações e chave no 503 da mesma rua (Esl. Augusto Vasconcelos, ramal Campo Grande). — Preço 3.000,00. (32.888)

ALUGA-SE casa c/ 1 sala, dois quartos, cozinha c/ fogão, banheiro completo e quintal, na Rua A, n.º 53, Tomás Coelho — (33.811)

ALUGA-SE uma casa com 2 quartos, 1 sala, demais dependencias. Rua Pinto Teles, 476 — Jacarepaguá. Tratar no local. (32.982)

ALUGA-SE uma casa, 4 quartos, 2 salas, cozinha, banheiro. Rua Maratuba, 463. Ricardo de Albuquerque. (36.533)

ALUGA-SE uma casa de quarto, sala, cozinha e demais dependências, à Rua Augusto Franco, 141, Piedade. Entrar na Rua Padre Nóbrega. Aluguel 4.300 cruzeiros. 3 meses em depósito ou desconto em folha. (36.059)

ALUGA-SE casa no Méier. Rua Estevão Silva, 74, com 2 quartos, 1 sala, banheiro, cozinha, grande quintal, jardim. Aluguel 6.000,00. Ver no local. Tratar à Rua Carmo Neto n.º 4. (37.034)

ABOLIÇÃO — Aluga-se uma casa c/ 2 quartos, 1 sala, cozinha, banheiro e quintal, por 6.000,00. Ver e tratar à Rua Teixeira de Carvalho, 193, depois das 13 horas (37.026)

ABOLIÇÃO — Aluga-se um ap. na Rua Engenheiro Nazaré n. 113, ap. 404 — Cr$ 6.500,00 — Tratar com o Sr. Valdir, no ap. 203. (35.065)

ALUGA-SE uma casa c/ 2 q., 2 s. e mais dependências, c/ fiador idôneo. Preço de Cr$ .... 3.000,00 na Rua Franciaca Vidal n. 216 — Pilares. (34.954)

ALUGA-SE casa com dois quartos, sala, cozinha, com fogão a gás, banheiro completo com chuveiro elétrico, jardim e grande quintal. Rua Massanet 223. — Marechal Hermes — Tratar no local. (36.089)

ALUGA-SE 1 ap. c/ 2 quartos, sala, copa-cozinha, dep. empregada, Rua Dr. Leal n. 88 — Eng. de Dentro. (36.045)

ALUGA-SE uma casa com dois quartos, 1 sala, cozinha, com fogão a gás da rua, banheiro c/ chuveiro elétrico e quintal, na Rua Getúlio n. 97, casa 7, junto à Estação do Méier. — Não falta água. Chaves por favor na casa 19. Tratar na Rua Acre n. 84, com o Senhor Abilio — Praça Mauá. (36.041)

ALUGAM-SE sala e quarto, pode lavar e cozinhar, na R. Souto de Carvalho n. 32. Tratar no 48 — Engenho Novo, com Dona Ondina. (34.906)

APARTAMENTO NO JACARE' — Junto à Lino Teixeira, aluga-se sala, 2 bons quartos, cozinha a gás, c. banh. completo. Praça Alberto Monteiro Filho n. 3, ap. 302. Chaves no ap. n. 107. Fiador — Preço de 6.500,00 (32.451)

ALUGA-SE casa com quarto, sala e cozinha. Rua Caldas Barbosa, 107, Piedade. (32.636)

ALUGAM-SE casa de sala, quarto, cozinha e área com tanque, Cr$ 1.700,00, dois cômodos (sala e quarto), Cr$ 900,00 e um quarto, Cr$ 700,00, tudo independente, c/ luz e água no local, na Rua Pedro de Melo, 584, Padre Miguel. Tratar com o Sr. Agra. (36.600)

ANCHIETA — Alugam-se 2 casas, com 2 quartos, sala e cozinha, sendo uma ainda nova. Informa-se na Rua Barauna 93, Anchieta. (36.601)

ALUGA-SE casa, 2 salas, 4 quartos, dependencias de empregada, garagem, varanda. Ver e tratar na Rua São Paulo 31, Riachuelo — Aluguel Cr$ 12.000,00. (36.607)

ALUGA-SE grande de frente, para casal com direito cozinha e lavar, pequena peça. Av. Ernani Cardoso, 268, ap. 1, junto Estação de Cascadura. (35.830)

ALUGA-SE uma casa na Rua Aramá n. 10, Bento Ribeiro — Quarto, sala, cozinha, banheiro e grande area na frente. Esta rua começa na Rua Picui. (36.115)

ALUGA-SE uma casa com dois quartos, sala, cozinha, com fogão a gás, banheiro completo com chuveiro elétrico, jardim e grande quintal. Rua Massanet 223. — Marechal Hermes — Tratar no local. (36.089)

ALUGA-SE 1 ap. c/ 2 quartos, sala, copa-cozinha, dep. empregada, Rua Dr. Leal n. 88 — Eng. de Dentro. (36.045)

ALUGA-SE uma casa com dois quartos, 1 sala, cozinha, com fogão a gás da rua, banheiro c/ chuveiro elétrico e quintal, na Rua Getúlio n. 97, casa 7, junto à Estação do Méier. — Não falta água. Chaves por favor na casa 19. Tratar na Rua Acre n. 84, com o Senhor Abilio — Praça Mauá. (36.041)

ALUGAM-SE sala e quarto, pode lavar e cozinhar, na R. Souto de Carvalho n. 32. Tratar no 48 — Engenho Novo, com Dona Ondina. (34.906)

APARTAMENTO NO JACARE' — Junto à Lino Teixeira, aluga-se sala, 2 bons quartos, cozinha a gás, c. banh. completo. Praça Alberto Monteiro Filho n. 3, ap. 302. Chaves no ap. n. 107. Fiador — Preço de 6.500,00 (32.451)

ALUGA-SE casa com quarto, sala e cozinha. Rua Caldas Barbosa, 107, Piedade. (32.636)

ALUGAM-SE casa de sala, quarto, cozinha e área com tanque, Cr$ 1.700,00, dois cômodos (sala e quarto), Cr$ 900,00 e um quarto, Cr$ 700,00, tudo independente, c/ luz e água no local, na Rua Pedro de Melo, 584, Padre Miguel. Tratar com o Sr. Agra. (36.600)

ANCHIETA — Alugam-se 2 casas, com 2 quartos, sala e cozinha, sendo uma ainda nova. Informa-se na Rua Barauna 93, Anchieta. (36.601)

ALUGA-SE casa, 2 salas, 4 quartos, dependencias de empregada, garagem, varanda. Ver e tratar na Rua São Paulo 31, Riachuelo — Aluguel Cr$ 12.000,00. (36.607)

ALUGA-SE grande de frente, para casal com direito cozinha e lavar, pequena peça. Av. Ernani Cardoso, 268, ap. 1, junto Estação de Cascadura. (35.830)

ALUGA-SE uma casa na Rua Aramá n. 10, Bento Ribeiro — Quarto, sala, cozinha, banheiro e grande area na frente. Esta rua começa na Rua Picui. (36.115)

ALUGA-SE uma casa com dois quartos, sala, cozinha, banheiro e área, perto de tôda condução, de fundos, c/ entrada independente. Tratar na Rua Oliveira de Figueiredo n. 199, Vaz Lôbo. (36.528)

ALUGA-SE um quarto em casa de familia, môça ou rapaz que trabalhe fora, na Rua Venceslau n. 25, casa 2, ap. 201 — Méier. (37.556)

ALUGA-SE uma casa, quarto, sala e cozinha, banheiro, tôda independente. 2.600,00. Rua José Policarpo Silveira n.º 954, Tanque, Jacarepaguá. (37.173)

ALUGAM-SE, em Nilópolis, na Avenida Getúlio Moura, n. 2.407, 3 casas de luxo, acabadas de construir, de 1 sala, 2 quartos, copa, cozinha de azulejos, tudo grande. Desconto em fôlha. Infs. tel. 36-0290. (AC-614)

ALUGA-SE um quarto de frente, na Rua Coração de Maria n. 352 — Méier. (39.557)

ABOLIÇÃO — Aluga-se uma casa com sala, quarto e dependências. Ver e tratar no local, Rua Ferreira de Sampaio, 16. Perto de condução e do cinema Ridan. (40611)

ALUGA-SE um quarto mobiliado, à Rua Carlos Costa n. 13, Jacarézinho. Tel. 29-7039. (40.634)

ALUGA-SE uma meia-água de sala, cozinha e tanque, a casal que trabalhe fora. Exige-se fiador. Rua Frei Fabiano, 106, Eng. Novo. (37.616)

APARTAMENTOS — Rocha — Alugam-se, com 2 qs., sala, cor., banh. e área, na R. Dr. Garnier, 536, c/ 2. Aluguel de Cr$ 7.000,00. Tratar na R. Buenos Aires, 104, 5.º, sl. 57. Tel.: 52-8323. (34.449)

ALUGA-SE uma casa com três quartos, 2 salas etc. Rua Luiz Vargas, 165. Tratar na Rua Aca-Quintão, 46. Piedade. (31.413)

ALUGA-SE ótimo quarto de frente para casal, pode lavar e cozinhar, em ap. de pequena família. Rua Cadete Polônia 25, ap. 401. Estação Riachuelo. (35.373)

ALUGA-SE pequena casa a casal sem filhos ou que trabalhe fora. Tratar à Rua Mataura 85, Estrada Intendente Magalhães. (40.628)

ALUGA-SE um quarto a rapaz solteiro. Tratar à Rua Almirante Calheiros da Graça n. 29 Todos os Santos. (AM 820)

ABOLIÇÃO — Aluga-s uma casa com 2 quartos, sala, cozinha, banheiro e área. Rua Moreira, 83. Tratar no local. (AM-773)

ALUGA-SE quarto com direito a lavar e cozinhar. Rua Dias da Cruz 568, inf. 38-4341. Marques. (AM-164)

ALUGA-SE quarto a casal sem filhos, rapaz ou moça. 1.700,00. Rua Palm Pamplona 104 — Est. Sampaio (AM-757)

ALUGA-SE quarto à Rua Bela Vista 191. (AM-758)

ALUGA-SE quarto à Rua Clarimundo de Melo, 56. (AM-760)

ALUGA-SE — Uma casa com 1 sala, 2 quartos, cozinha e banheiro, por Cr$ 4.000,00 mensais. à Rua Francisco Bacuri, 218. — Parque das Bandeiras em Deodoro. (35.968)

APARTAMENTO — Freguesia — Jacarepaguá — Aluga-se magnífico apartamento, acabado de construir, à Rua Araguaia, 477 e 481, com sala grande, 2 quartos, cozinha e banheiro pintados a óleo, gás, luz, água e transportes em abundância, clima salubérrimo, rua calçada, 6.500,00 cruzeiros, c/ fiador ou depósito. Chaves com o vigia, diàriamente, das 7 às 19 horas. — Tratar pelo tel. 22-4062, com o Sr. Marques Pereira (aos sábados e domingos no próprio local). (C-26.349)

ALUGA-SE um quarto em casa de familia para dois rapazes ou senhor de responsabilidade, na Rua 24 de Maio, n.º 259-A. Exigem-se referências. (3 628)

ALUGA-SE casa nova, quarto, sala, cozinha. Rua Alzira Valdetaro 253, casa 2-A. Sampaio. (AM 788)

ALUGA-SE uma casa à Rua Xisto Bahia 130, Piedade, com dois quartos, sala e demais dependencias. Preço Cr$ 6.000,00. Tratar das 8 às 16 horas. (AM 790)

ALUGA-SE ap. de frente à Rua Barão de Bom Retiro 388, ap. 201, com 2 salas, 2 qts., 2 armarios. Tratar diariamente no local. (AM 781)

ALUGA-SE casa confortavel, em Quintino, junto à estação, Rua Duarte Teixeira n. 113, com 2 quartos, 2 salas, grande cozinha e banheiro completo. Tratar das 14 às 19 horas, no local. (AM 737)

ALUGA-SE casa tipo ap., c/ sala, quarto, cozinha, banheiro, gás da rua, tudo grande. Av. Suburbana, 7974, Abolição. Ver das 8 às 13 h. Fiador ou deposito. (39.123)

ALUGA-SE uma casa com dois quartos, 2 salas, cozinha, banheiro, garagem, à Rua Nerval de Gouveia, 285 — Cascadura. Tratar no local. (37.644)

ANCHIETA — Aluga-se casa c/ 2 quartos e sala, banheiro e cozinha, c/ grande área, na vila Mariópolis, na Rua Alacá, 193 e tratar pelo tel. 27-0536, ou domingo no local, das 10 às 14 horas. (37.638)

ATENÇÃO! — Aluga-se casa de quarto, sala e cozinha, por ... 2.500,00 e mais o depósito de 1.500,00; à Rua Dr. Gonçalves Lima, 374 — Marechal Hermes. (35.144)

ALUGA-SE uma casa de 2 quartos, 1 sala, demais dependências, Rua Doutor Passos, 23, casa 3. Aluguel 3.000,00. A chave no n.º 25 — Campinho. (37.250)

ALUGAM-SE excelentes casas, em primeira locação de 2 e 3 quartos, sala, cozinha e banheiro, ótimo quintal. Não é vila. Farta condução. Aluguel a partir de Cr$ 3.000,00. Ver e tratar à Rua Santa Eulália, 106, em Senador Camará, junto à Av. Santa Cruz, ou Av. Rio Branco, 120, sala 1226. Tel. 22-9192, Sr. Luiz (41.525)

ALUGA-SE apartamento, quarto, sala, cozinha, banheiro, varanda e terraço. Rua Barão do Bom Retiro, 415, c. 22. (38.115)

ALUGA-SE — Casa, à Rua Candido Benicio 344, c/ 4. Chaves casa 5. Tratar no Banco Irmãos Guimarães, à Estrada do Portela 24. (37.241)

ALUGA-SE um quarto independente para rapaz, à Av. Suburbana, 5731. Tratar com o Sr. José da Costa, das 8 às 11 h. (40.026)

ALUGA-SE casa, Cr$ 3.000,00, quarto, sala e cozinha, muita condução à porta, próximo a Cascadura. Melhor informação pelo telefone 30-3678, preferência a noivo ou casal sem filho. (40.028)

ALUGA-SE à Rua Martins Lage, 76, Engenho Novo, um quarto a pessoa que trabalhe fora. (38.200)

ALUGO — Aps. novos, 2 grandes quartos, sala grande, cozinha, banheiro, área com tanque, varanda, pinturas a óleo e entrada para carro. Diàriamente, à Rua Itauba, 288 — Madureira. (35.878)

ALUGA-SE na Fundação da Casa Popular, em Teodoro, 2 casas frente e fundos, na Rua 8, casa n. 17. Quadra 20. Chaves ao lado, por favor. Exige-se carta de fiança ou desconto em fôlha — Tratar na Rua das Safiras, 254. Honório Gurgel. (39.134)

ALUGA-SE ótima casa, 3 qts., sala, coz., banheiro etc. — R. Maranhão, 120 - Méier. — Tem outra menor de 1 qto., sala, coz. e banheiro. Tel. 45-4753. (40.062)

ALUGA-SE uma casa na principal Rua de Nilópolis, c/ quarto, sala, cozinha, banheiro, área e duas entradas. Preço Cr$ .. 2.500,00. Ver no local, à R. Mena Barreto, 474 c/ 4 e tratar à Rua Monsenhor Jeronimo, 766 casa 15. Eng. de Dentro. (36.617)

ALUGA-SE ou vende-se casa à Rua Operário Sadock de Sá, n.º 221, Madureira, 2 quartos, sala, cozinha, banheiro, etc. — Construção moderna e nova, entrada para automóvel. Tratar no local. (35298)

ALUGA-SE uma casa. Rua Vaz Lobo, 975 — Vaz Lobo. (36.644)

ALUGAM-SE 2 ótimos casas, uma de 2 quartos e sala, banheiro, cozinha, e outra de sala e quarto, banheiro, cozinha. Alugo juntas ou separadas, exige-se carta de fiança. Tratar no local, só domingo, Estrada da Posse 439, Estação de Santíssimo, Linha Campo Grande. (34.989)

ALUGA-SE uma casa com 2 cômodos, independente. Preço a combinar. Preferência casal sem filhos — Rua Artur Vargas n. 42 — Piedade. Perto da Pres. Nóbrega. (41139)

ALUGA-SE um apartamento com 2 quartos, sala e todo confôrto, acabado de construir, à Rua Silva Xavier n.º 141, Abolição. — Aluguel 6.500,00. (37.671)

ALUGA-SE um ótimo quarto independente. Aluguel 1.200,00. Depósito. Rua Tavares Ferreira, 13. Tel. 38-3409. (39.593)

ALUGA-SE uma casa de 2 quartos, não falta água. À Rua Manitoba 57. Anchieta. Proxima ao Campo do Mocidade. (35.180)

ALUGA-SE uma sala independente, com cozinha a gás, quintal, na Rua Joaquim Távora n. 71 — Engenho Novo. (39.504)

ALUGO à R. Camorupim, 178, B. Ribeiro, otima casa c/ gás. Preferencia a noivos. Entrar Rua Picui. (38.630)

ALUGA-SE uma casa com dois quartos, sala, copa, cozinha e banheiro completo, na Rua Bernardo Nunes n.º 165 — Engenho Novo. Esta rua começa no Jaçaré — Cr$ 7.000,00. Tratar ao lado. (36.161)

ABOLIÇÃO — Aluga-se última casa à Rua Moreira, 436. Tratar no local, aos fundos. Aluguel Cr$ 6.000,00. (35.974)

ALUGA-SE na Rua Figueira n. 129, casa n. 2, sobrado geminado, com os seguintes cômodos, 3 quartos e banheiro na parte de cima, saleta, sala, quarto de costura e cozinha em baixo. No quintal: banheiro para empregada, bomba elétrica. Aluguel de mil cruzeiros. Ver das 14 às 18 — Chaves na casa 3. Tratar pelo telefone 26-6476. (42.015)

ALUGA-SE uma casa com sala, quarto, cozinha, banheiro completo, à Rua Gustavo Riedel n.º 86 (Eng. de Dentro). Tratar no local. (36.153)

ALUGA-SE uma sala para escritório ou gabinete, em pleno coração do Méier. Ver e tratar à Rua Silva Rabelo, 21, s. 302, por cima da Drago. (AM-662)

ALUGA-SE um ap. grande de luxo, com tel. na Rua José Felix, 82, Rocha. (39.032)

ALUGA-SE 1 apartamento, à Rua Francisca Vidal, 77, Pilares. (AM-693)

APARTAMENTOS EM PILARES — Alugam-se confortáveis apartamentos em primeira locação, sitos na Av. Suburbana n. 6.725 com grande sala e dois amplos quartos, c/ armários embutidos, banheiro completo, cozinha e área c/ tanque — Chaves com o porteiro no local e tratar na IMOBILIARIA DELAMARE S.A. seção de alugueis. Av. Presidente Vargas n. 446, 3.º andar. Telefones 43-0733 e 43-6735. (33.391)

ALUGA-SE por 1.700 a casa da Rua Renato Meira Lima 397 Jacarepaguá. Chaves no 908 terreo. Tratar à Rua das Laranjeiras 177, ap. 803, das 9 as 12 horas. (39.165)

ALUGA-SE casa confortavel com quarto, sala, cozinha, banheiro, área e jardim com gás da Light, por 4.750 cruzeiro e contrato, na Rua Miguel Angelo 553. — Cachambi. (38.786)

ALUGA-SE uma casa no Méier, com sala, 2 quartos, cozinha e banheiro. Rua Baldraco, 201. — Bonde Cachambi. (AM 701)

ALUGAM-SE bons quartos, com direito a lavar e cozinhar, às Ruas Vinte e Quatro de Maio n. 321 — Figueira Lima n. 69 e Ana Neri n. 1.732. (AM 697)

ALUGA-SE em Marechal Hermes, à Rua Juriari n. 95, uma casa de quarto, sala, cozinha e banheiro. Tratar no local. (AM 693)

ALUGAM-SE uma casa e dois apartamentos, tendo cada: dois quartos, sala e banheiro completo, construção nova e muita água. Exige-se fiança ou desconto em folha. Rua Antônio Vargas, 137, Piedade. Tratar no local. (AM-630)

ALUGA-SE casa de sala, quarto, cozinha, banheiro, à Rua Dois de Fevereiro, 149, c/ 1. 4.500,00. Estação do Encantado. Telefone 29-1865. (AM-628)

BENTO RIBEIRO — Aluga-se ótimo ap. de fundos, de 1 sala, 1 quarto, cozinha com fogão a gás e banheiro. Ver à Rua Carolina Machado n.º 1.412, ap. 201. Chaves no ap. 101. Tratar à Av. Rio Branco, 128, 14.º andar, s. 1.408. (39588)

BENTO RIBEIRO — Rua Araranfira, 331, aluga-se uma casa, três quartos, sala, banheiro, cozinha, varanda, quintal, frente de rua. Tratar nos fundos. (AM-679)

BANGU — RUA DOS LIMADORES N. 493 — Aluga-se uma casa, quarto, sala, cozinha, banheiro e área, Cr$ 2.700,00, com água e luz. Procurar o Sr. Eduardo Estêves. (39.524)

BENTO RIBEIRO — Alugam-se um quarto e cozinha, com água e luz: por Cr$ 2.000,00. Rua Adalgisa Alexo, 318. Carta de fiança. (35.164)

BENTO RIBEIRO — Aluga-se ou vende-se uma casa grande e nova, à Rua Eritiba n.º 75. Essa rua começa na Rua Sapopemba n.º 581, dá para duas ruas e tem portão para carros. (34.922)

BELFORD ROXO — Aluga-se casa c/ quarto, cozinha e banheiro — 1.450,00. Tel.: 38-4976 — Emilio. (AM-537)

CASA — Aluga-se uma com sala, 2 quartos, cozinha, banheiro em côr, jardim, varanda. Agua com factura. Rua Antunes Garcia n.º 19, c/ 2. Chaves na Rua 24 de Maio n.º 611, casa 24, com o Sr. Juca. Preço Cr$ 7.500,00 e taxas. (35.553)

CACHAMBI — Aluga-se casa de 3 q., 2 s., — coz., banh. Rua Tenente França n. 62 — Tratar R. Lins de Vasconcelos n. 123 — bloco 3, ap. 201 — Esta rua começa na R. 24 de Maio — E. Novo, c/ o Sr. Romário. (AM-612)

CASCADURA — Aluga-se um ap. com sala, quarto, cozinha e banheiro, na Rua Felicio n. 147 — Tratar na Rua Felicio n. 122 (31.842)

CASCADURA — Aluga-se à Rua Miguel Rangel n.º 475, casa 8, nova, de altos e baixos, tôda em sancas e florões, gás etc. Na parte de cima, 2 bons quartos, banheiro completo. Em baixo: salão, cozinha, quarto de empregada, banheiro, quintal etc. Aluguel Cr$ 7.500,00. Tratar na casa 8. (32.877)

CASCADURA — Aluga-se uma casa, à Rua Tomás Alves n.º 46, com 2 quartos, sala, copa, cozinha, banheiro completo, varanda de frente. Cr$ 6.000,00. Tratar com o Sr. Bezerra no local. (37.033)

CAMPO DOS AFONSOS — Alugam-se 4 apartamentos novos, fino acabamento. Rua Jagomaba n.º 81. Tem 3 quartos. Informações, 26-7064. (38.502)

CASCADURA. — Aluga-se casa dois qtos., sala, coz., banheiro comp., à Rua Souto 39, c/ 26 — Chaves c/ 20. Tratar Av. Almirante Barroso 90 - 6.º and. - sl 613, das 14 às 18 horas. (36.120)

CASCADURA — Aluga-se à Rua Nerval de Gouveia, 305, casa, 3 quartos, sala, cozinha, b. e gás da L. Preço 7.000,00, a pessoa de trato. Chaves: Rua Ferraz, 115. (37.610)

CASCADURA — Aluga-se a casal de trato, apartamento novo, confortável. R. Sanatório, 234. (36.128)

CASA NOVA — Sala, quarto, varanda e quintal murado. Rua Jabotiçabal, em Ricardo de Albuquerque. Chaves no n. 430. (36610)

CASCADURA — Aluga-se uma casa, sala, quarto, cozinha, banheiro, fogão a gás, armário embutido e quintal. Ver e tratar na Rua Itirapina n. 145, esq. de Silva Vale com Av. João Ribeiro. (33.307)

CASA — Aluga-se, sala, 2 quartos, cozinha, banheiro completo, area e pequeno quintal. Cr$ 5.500,00, mais taxa agua. Deposito ou fiador. Rua Maximino Maciel, 20, ap. 101. Chaves por favor na casa da frente. Entrar pela Rua Emilio de Menezes. (35.844)

CASA — Aluga-se na Rua Hermengarda, 487, com 4 quartos, quintal e jardim, 2 salas, dependencias de empregada, cozinha e banheiro. Aluguel Cr$ 10.000,00, com deposito. Chaves no predio da mesma rua 477; e tratar na Administradora e Importadora Curvelo Ltda., à Rua Mexico, 98, sobreloja. Tels. 32-7711 e 52-6285. (41.092)

CAMPO DOS AFONSOS — Vila Valqueire. Aluga apartamentos em 1.ª locação, dois quartos, sala e demais dependências. Rua das Verbenas, 64, próximo à Praça Valqueire. (41.521)

CASA — Aluga-se com duas salas, dois quartos cozinha, banheiro e uma varanda nos fundos. Ver e tratar à Rua Nerval de Gouveia, 167 — Quintino. (41.114)

BENTO RIBEIRO — Aluga-se 1 casa nova, 2 quartos, sala, cozinha, banheiro e área. Rua Paramirim, 695. (33.931)

ENG. NOVO — Aluga-se um quarto amplo em ap. de duas pessoas, com ou sem pensão, para 2 môças ou casal sem filhos que trabalhe fora. Preço a combinar. Rua Allan Kardeck, n.º 44, ap. 102. Tel.: 49-1747. (38.254)

ENGENHO DE DENTRO, Chave de Ouro. Aluga-se ap. de sala, quarto, cozinha, muito grandes, 2 áreas. Ver e tratar à Rua Venancio Ribeiro 313, fundos, com o proprietário. (AM-738)

ENGENHO DE DENTRO — Aluga-se metade de 1 ap. ou quarto, a casal sem filho, com direito a lavar e cozinhar, e telefone. Sita à Rua Dona Teresa n.º 105, ap. 101. Tel. 29-0373. (36.127)

ENGENHO NOVO — Aluga-se 1 quarto a pessoa decente, na Rua Barão de Bom Retiro n. 313. — ap. 101 (35.047)

ENCANTADO — Alugam-se 2 casas, uma grande e outra pequena, ambas com gás da Light. Tratar, Rua Pedro Domingues 195, casa 1. (37.246)

ENGENHO NOVO — Alugam-se 2 apartamentos, à Rua Condessa de Belmonte 126, aps. 201 e 202, primeira locação. Ver e tratar no local das 8 às 14 horas. Informações pelo telefone 48-5093. (39.142)

ENCANTADO — Alugam-se ótimas lojas e apartamentos em 1.ª locação, à Rua Dois de Fevereiro 214, compostos de 1 ou 2 qts, sala, todas com vitres de cristal, cozinha e banheiro. Chaves na portaria. Tratar no Banco Financial Novo Mundo S. A., à Rua do Ouvidor ns. 173. Das 11,30 às 16 horas. Tel.: 52-2010. (38.014)

ENGENHO NOVO — Aluga-se um ap., sala, 2 qts., etc. Rua Vaz de Toledo, 748. Tratar no local até 11 horas. (37.606)

ENGENHO DE DENTRO — Aluga-se um apartamento com 3 quartos, sala, grande quintal na Rua 2 de fevereiro 718. Chaves no sobrado. Tel.: 28-1260, com Moreira. (38.154)

ENGENHO NOVO — Aluga-se rp. novo, sala, 2 quartos, banheiro em côr e depa. completas. Tratar na Rua 24 de Maio, 915, casa 30. Tel.: 34-3938. (33.850)

ENG. DENTRO - Alugam-se amplos aps. c/ 2 quartos, sala etc., grande area. Tratar à Rua Teixeira de Arevedo, 511. Cr$ 6.000,00. (31.955)

ENG. DENTRO — Av. Amaro Cavalcanti, 1639 — Aluga-se ótimo apartamento. Ver e tratar no local. (37.092)

ENCANTADO — Aluga-se uma casa, quarto, sala e dependencias, à Rua Francisco Fragoso 28-A, casa 1, Encantado, sábado até às 16 horas e domingo até 12 horas. Tratar na Rua Clarimundo de Melo 766, ap. 202. (36.587)

ENGENHO NOVO — Aluga-se a casal s/ filhos, duas senhoras ou dois rapazes, sala de frente, com entrada e banheiro independentes, com direito a cozinhar e lavar. Rua Eduardo Raboeira, 41, próximo à Barão de Bom Retiro e Colégio Pedro II. (34.322)

PREGUESIA — JACAREPAGUA' — Aluga-se casa com sala, quarto, copa, cozinha, banheiro e quintal, na Rua Araguaia, 815 — Aluguel Cr$ 4.500,00. Ver hoje e amanhã, das 10 às 12 horas. Tel. 58-5302. Sr. Jorge. (35.167)

JACAREPAGUA' — Freguesia — Aluga-se uma casa, sala, quarto, cozinha, banheiro, uma area — Aluguel 2.500,00, desconto em folha. Rua Fortunato de Brito, 133. Tratar à Av. Braz de Pina, 611, fundos. Penha Circular. (36.535)

JACAREPAGUA' — Aluga-se 1 confortavel casa com 2 quartos, sala, cozinha, copa, fogão Ultra-gás, banheiro social e para empregada. Aluguel Cr$ 6.000,00. Desconto em folha ou fiador idoneo. Rua José Silva, 162, casa 2 — Largo do Pechtinha. (37.155)

JACAREPAGUA' — Freguesia — Aluga-se uma boa casa, composta de 3 quartos, sala, varanda, cozinha, banheiro, quarto e banheiro de empregada e entrada de auto em centro de terreno, recém-construida. Chaves na Rua Retiro dos Artistas 1.454, próximo à Rua Edgar Werneck. Saltar na Rua Geremário Dantas, na altura do n.º 1070. (38.013)

JACARÉ — Rua Sarandi n. 65 — Alugam-se, juntas ou separadas, 2 residencias c/ sala, dois quartos, banheiro completo e cozinha. Ver no local. Tratar c/ Lowndes & Sons Ltda., à Av. Pres. Vargas, 290, 2.º andar. — Telefone 43-0905. Ramal 18. (35.321)

JACAREPAGUÁ — Praça Sêca — R. Tte. Frederico Gustavo, 71 — Aluga-se a casa com 3 quartos, boa sala, cozinha, banheiro e ampla varanda, luz e água — Atende-se pelo telefone 28-8659 e no local, somente domingo, das 9 às 17 h. (38.300)

JACARÉ — Aluga-se ap. dois quartos, sala de 7 x 3,70, copa cozinha, área, banheiro de empregada, Cr$ 3.000,00. — Rua Brãulio Cordeiro n. 826, ap. n. 301. Tratar de 2a.-feira em diante. (32.992)

JACAREPAGUA' — Estrada do Rio Grande n.º 690, lote 8. Alugo casa com sala, quarto, cozinha, banheiro e bom quintal — Cr$ 3.000,00. Ver e tratar com o Sr. Felipe no mesmo local. (41.145)

JACAREPAGUA' — Aluga-se à Rua Florianopolis, 630, casa 8 (rua particular), ótima residencia em centro de terreno, contendo varanda, duas salas, três quartos, banheiro completo, copa, cozinha, dependencia de empregada e garagem. Aluguel Cr$ 10.000,00. Mais informações na Predial Andorinha Ltda., à Rua Alvaro Alvim, 48, s/ 1009-11. — Tels.: 52-1433 e 22-5140 r. 87 e 88. (28.812)

JACAREPAGUA — Freguesia — Aluga-se casa com 4 quartos, sala, copa, grande varanda, quarto de empregada e dependencias em centro de terreno de 15 x 105 m. Aluguel Cr$ 6.000,00. Ver e tratar à Est. do Camenha, 1455, junto à Geremario Dantas. (AM-656)

MÉIER — Cachambi — Aluga-se casa com 3 quartos, sala, cozinha, banh., vard. área de serviço, cisterna, jardim e grande quintal. Ver: à Rua Basilio de Brito 61, casa 9, das 9 às 12 e das 14 às 17 horas. (AM 707)

MEIER, Cachambi — Aluga-se casa à Rua Henrique Roitetix n. 120, com 3 quartos e demais dependências. Tratar no local, das 10 horas em diante. (AM 699)

MEIER — Cachambi — Aluga-se quarto a rapazes que trabalhem fora, casa de familia de respeito. Exigem-se referencias. Rua Mossoró 107. Tel. 49-8568. (AM 783)

MEIER — Cachambi — Aluga-se apartamento c/ garagem, dois quartos, sala e demais dependencias. Rua Clane de Faria 133 esquina Rua São Gabriel, aluguel Cr$ 6.000,00. Fiador idoneo ou desconto em folha. (42533)

MARECHAL HERMES — Aluga-se ótima casa à Rua Professor Carlos Chagas, 320, com 4 quartos, 2 salas, etc. Chaves no 334. (41.040)

MÉIER — Rua Garcia Redondo, 137, ponto bonde Cachambi, com lotações e ônibus, aluga-se um apartamento, 2.º andar, frente, c/ sala, dois quartos, banheiro, cozinha. Tratar com o zelador. (34322)

MÉIER — Aluga-se uma casa de quarto, sala, cozinha e boa área; à Rua Barão de Santo Angelo n. 347, das 7 às 18 horas (AM 835)

MÉIER — Alugam-se quarto e cozinha, a casal ou duas senhoras, que trabalhem fora, telefones 38-1780 e 38-0840. (AM 833)

MESQUITA — Aluga-se ap. novo, sala, quarto, cozinha e banh. c/ boxe. Infs.: 48-8295. (28760)

M. HERMES — Aluga-se quarto, Rua Carolina Machado 1940. (40.632)

MÉIER — Junto à estação, aluga-se casa tipo ap., 1 qto., 1 sala, cozinha, pequenos R. Hermengarda, 431, c/ 1, aberta das 10 às 11 e das 15 às 16 horas. Aluguel Cr$ 4.000,00, fiador. (41.528)

MADUREIRA — Aluga-se um apartamento de sala, 3 quartos, 2 banheiros, cozinha, 6.000, na Rua Domingos Lopes n.º 445, ou 495. (35.209)

MADUREIRA — Sala - Aluga-se para escritório. Ver e tratar na Rua Maria Freitas, 110, s. 208. (33.347)

MARECHAL HERMES — Aluga-se quarto, cozinha e W. C., a casal sem filhos, que tenha poucos moveis — Av. Johan Strauss, 67-A, Seguimento Rua Saravatá, frente estação. Cr$ 2.000,00, contrato com fiador, ou 2 anos. (33.191)

MADUREIRA — Aluga-se à Rua Carvalho de Souza, 137, loja C, com 64 m2. Com fiador. Tratar com Graça Couto S.A., à Rua Buenos Aires, 48, 3.º and. Tel. 23-4902. (C-24.031)

MÉIER — Aluga-se ap. de frente, varanda, 2 quartos grandes, ótima sala, banheiro completo c/ boxe, cozinha, area e tanque, dependencias de empregada. Rua Veresdor Janssen Muller, 38, ap. 202. Tel. 34-0205. Aluguel Cr$ 6.000,00. Cachambi. (37.604)

MÉIER, Cachambi, aluga-se um apartamento com 2 quartos e sala e mais dependências e banheiro completo, na Rua Basilio de Brito, 17, fiador proprietário. (AM-651)

MESQUITA — Aluga-se casa nova. Rua Manoel Pereira Reis, 367, próximo à Estação de Edson Passos. (AM-689)

MARECHAL HERMES — Aluga-se uma casa, quarto, sala e cozinha, banheiro e varanda, nova. Rua General Claudio, 129. — Exige-se carta de fiança. (36.099)

MÉIER — Aluga-se ótima casa com 2 quartos grandes, cozinha, banheiro e varanda, jardim e quintal, na Rua Barão de São Angelo n.º 179, transversal da Rua Dias da Cruz. Aluguel Cr$ 6.500,00. Tratar pelo tel. 29-0762, Sr. Costa. (37.259)

MÉIER — Aluga-se a casa n.º 9, da Rua Rio Grande do Sul n.º 93, com sala, 3 quartos, cozinha (com cozinha americana), banheiro, grande area. Ver e tratar no endereço acima com o proprietario. (37.260)

MÉIER — Aluga-se uma ótima casa à Rua Arquias Cordeiro n.º 794, composta de térreo e sobrado. Em cima: 3 quartos e banheiro social em côr. Em baixo: 2 salas, copa, cozinha, quarto e banheiro de empregada e garagem. Chaves no prédio ao lado, ap. 101. Tratar no Banco Financial Novo Mundo S. A., à Rua do Ouvidor ns. 71-3, das 11,30 às 16 horas. Tel. 52-2010. Aluguel 12.000,00. (38.005)

MÉIER — Aluga-se o ap. 202, da Rua Murilo, 48, c/ sala, quarto, coz., banh. completo, fogão a gás, area c/ tanque. Aluguel Cr$ 4.500,00. Chaves no local, das 13 às 17 h. Tratar na Auxiliadora Predial S. A. Trav. do

RAMOS — Aluga-se ótimo apartamento todo de frente, com 3 quartos, sala, grande cozinha, banheiro completo e área de serviço. — Tratar no local à Rua Barreiros, 241 - ap. 201, perto do ponto final do ônibus 70 — Bonsucesso-Leblon. (38.638

RAMOS — Cr$ 6.000,00 — Alugo ap. junto à Av. Brasil, com 2 quartos, sala, cozinha e banheiro, amplo terraço. Ver na Rua Filomena Nunes n. 27. — Chaves na casa de frente. Tratar na Praça João Pessoa n. 1 com o Sr. Antônio. (38.206

RUA LIGIA 65, RAMOS — Aluga-se uma residencia, com 2 quartos, 35 metros, uma sala, 32 metros, uma sala 18 metros, copa, cozinha, banheiro, uma área 60 metros, consultorio médico ou dentista, predio novo, garagem, telefone 30-6870, falar Rebelo, também tem toda a mobilia, geladeira. (31.963

RAMOS — Cr$ 8.000,00 — Aluga-se casa com 2 qts., sala, varanda, grande area, quintal com 25 m. e garagem. João Pizarro, 129. Condução na porta: onibus 38. (33.847

RAMOS — Alugam-se bons apartamentos, na Rua Feliabelo Freire, 566. (34.703

SUBURBIO DA LEOPOLDINA — Alugam-se três (3) casas, primeira locação, sendo duas (2) com quarto, sala, cozinha, banheiro, área e varanda — A outra c/ 2 quartos, sala, cozinha, banheiro. 2 Áreas e varanda. Note bem: a funcionários públicos e fiador negociante — Rua Butuí n. 43 — Vila da Penha, próximo à Praça do Carmo. Tratar com o proprietário no local. (32.997.

VIGARIO GERAL — Aluga-se uma grande casa com varanda, dois quartos, sala, cozinha, banheiro, grande quintal cimentado. Rua Alvarenga Peixoto, 241. Leopoldina — Aluguel 4.000,00. (38.120

VILA DA PENHA — Aluga-se, bem no largo da Vila da Penha, à Rua Apia, 1036, ap. 201, c/ quartos, sala, banh. completo, cômodos grandes, fogão Ultragás. Chaves p/ favor no ap. 101 — Frente c/ condução à porta — Aluguel Cr$ 4.600,00. Tratar na Auxiliadora Predial S/A. — Trav. do Ouvidor, 32, 2.º and., das 13 às 17 h. Tel. 52-5007. (33.352

VIGARIO GERAL — Alugo por 5.400,00, casa nova, com sala, 2 quartos, muita água e condução, ótimo local. Tratar Rua Alvarenga Peixoto, 60. Telefone 30-4378. (32.990

VIGARIO GERAL — Aluga-se casa de fundos, por Cr$ 2.000,00. Sala, quarto e cozinha. Rua Alvarenga Peixoto, 270. Água e luz. Pede-se desconto em fôlha ou carta de fiança. (37.681

VILA JARDIM DA PENHA — Negócio de ocasião — Cr$ ..., 230.000,00, c/ Cr$ 70.000,00 de ent. e o saldo em prest. de ... 3.000 s/ juros. Vendo casa em construção já adiantada, c/ qts. e sala prontos, em laje, tem ter. de 9 x 25. Rua Ferreira Chaves — calçada e a 300 m do bonde — Negócio p/ ser fechado hoje na I. El-Dourado, na Av. B. de Pina n. 59, 1.º andar. Tel. 30-5172. (40.046

LINHA AUXILIAR E RIO D'OURO

ALUGA-SE uma casa na Rua Jabotana n. 82 — Colégio. (35.779

ALUGAM-SE duas casas, com todo confôrto, uma com dois quartos, sala, cozinha e banheiro e a outra com um quarto, sala, cozinha e banheiro. Tratar na Rua Antônio Hermont, 241, São Mateus. (30.449

ALUGA-SE uma casa em Vicente de Carvalho, com dois quartos, sala, cozinha e banheiro, area fundos e frente, à Travessa Muritiapina, 88-F, proximo à Rua Turvo. Tratar no 86, frente. (35.636

ALUGA-SE um quarto em casa de familia, a cavalheiro só, na Estrada Cel. Vieira n.º 771. Aluguel Cr$ 800,00. Fiança ou desconto em fôlha. (36.382

ALUGA-SE meia-agua para um casal. Rua Santo Izaac, 38. — Bairro Sacil, Irajá. (34.915

ALUGA-SE uma casa de grande quarto, sala, banheiro completo, cozinha com gás Esso, área e jardim, em rua asfaltada. Rua Comendador Guerra, 227, Estação de Pavuna. Chaves na casa 3. (36.632

ALUGA-SE uma casa nova, com 2 quartos, sala, cozinha e banheiro, entrada para caminhão e uma grande área de terreno na frente, na Rua Anhaibi, 338, em Irajá, esquina da Av. Braz de Pina, bem em frente à Garagem Royal. Aluguel 5.000,00. Aceita-se desconto em fôlha ou carta de fiança. (33.827

ALUGO quarto, sala, cozinha e banheiro. 3.200,00. Rua Laurindo Filho, 191 — (Cavalcante) — Contrato e fiador. (35.059

ALUGA-SE casa de quarto, sala e cozinha. Preço Cr$ 3.200,00 — Rua Dr. Magessi n.º 51, Inhauma. Tel. 58-5322 (chave com Dona Ivone). (33.848

ALUGA-SE um quarto com 1 vaga com roupa de cama, não falta água, na Rua Baependi n. 123 — Bonde Agua Férrea n. rapaz. (35.082.

ALUGA-SE casa c/ quarto, grande sala, coz., banh., grande varanda e quintal, na Rua Batista Braga n. 136 — Rocha Miranda. (34.894.

ALUGA-SE uma casa de 2 quartos, sala e cozinha. Rua Caraiba, 204. Colegio. (36.536

ALUGA-SE otima casa, com dois quarto, sala, cozinha, banheiro completo. Rua Alecrim de Carvalho n. 289. Preço 6.000,00 Tratar Rua Senhor dos Passos n. 248. (35.818

ALUGA-SE — Rua Almeida Reis, 100, Cavalcânti, sala, qt., coz., W.C. c/ boxe, quintal. Muita água. Aluguel Cr$ 2.800,00. (36.544

ALUGA-SE casa de frente, com quintal, todo murado. Só com desconto em fôlha. Ver e tratar à Rua Tenente Pinto Duarte, 190 — Rocha Miranda. Esta rua fica transversal à Estrada do Sapé. (35.061

ALUGAM-SE duas casas, uma de frente e outra de fundos, sendo a de frente de 3 quartos, ampla sala, copa, cozinha, banheiros independentes; a outra de quarto, sala, cozinha, banheiro completamente independente. Ver e tratar no local, com o Sr. Pinto, à Avenida Automóvel Clube, 2223 — Vicente de Carvalho. (37.224

ALUGA-SE uma casa para casal, com sala, quarto e cozinha. Rua Iguaçu, 573 — Engenheiro Leal. (37.625

ALUGA-SE uma casa — Avenida Automovel Clube, 3208. Ver no local e tratar à Rua Uranos n.º 715. (38.593

ALUGO apartamento novo n. 204, com 2 quartos, 1 sala e demais dependencias, na Rua Turiana, esquina de Monsenhor Felix, próximo ao cinema. Ver no local com o vigia, e tratar pelo tel. 43-3339. Aluguel Cr$ 5.000,00. (33.336

ALUGAM-SE 1 casa e um apartamento, à Rua Luiza Vale, 365. (37.613

ALUGA-SE uma casa com dois quartos, sala, cozinha, banheiro, quintal grande. Estrada Monsenhor Felix, 1108 — Irajá. Exige-se um fiador. (38.179

ATENÇÃO Estrada Vicente Carvalho, 709 lote 12, junto à estação, ponto de seção de bonde, aluga-se dois apartamentos novos, independentes, com 2 quartos, sala e duas grandes áreas cada, garagem etc. Ver sábado - domingo de tarde no local ou pelo telefone 26-2332, chamar Silva ou Norinda. Jardim Botanico n.º 601. (38.222

ALUGA-SE um ap. à Av. Londres, n.º 565, em Bonsucesso — Aceita-se desconto em folha. (38.630

ALUGA-SE 1 casa c/ 4 cômodos, tem luz, Cr$ 1.500,00. Estr. Solidão, 1161, Belfort Roxo. (35.099

ALUGA-SE casa pequena, casal sem filhos, desconto em folha ou carta de fiança. Rua Mupia n.º 128 — Vila Rangel — Irajá. (32.934

ALUGA-SE uma casa à Praça Artur Azevedo n. 29, 5 minutos para qualquer condução. Tratar no mesmo, fundos, com Benedito. (32867

ALUGA-SE uma casa na Rua Tiela n. 41. Tratar nos fundos com a Senhorita Ermita, no barracão, com quarto, s., cozinha e banheiro. 3.000 cruzeiras. Carta de fiança ou desconto em fôlha — Rocha Miranda. (35.103

ALUGAM-SE casas com 2 quartos, sala, jardim e area. Rua Tacaratu 253, Rocha Miranda. Das 8 às 10 horas. (37367

ALUGO, junto a estação de Belford Roxo, casa de sala, quarto, tanque etc. água e luz. Tratar em Belford Roxo, à Rua Rocha Carvalho 1285, com o proprietário. (39.223

ALUGAM-SE duas casas na Estação de Honório Gurgel, Rua Cajatuba n.º 24. Uma com quarto, sala e cozinha, banheiro completo, e a outra, quarto e cozinha. Tratar Sra. Filinha. (37.282

ALUGAM-SE duas casas, quarto, sala, cozinha e banheiro, à Rua Maria Emilia 98, casas 1 e 4, centro de São João de Meriti, alugueis 3.000 e 3.200, de preferência desconto em folha. Chaves na frente e tratar à Rua Nerval de Gouveia 333-A, Cascadura, com o Sr. Abilio. (AM 736

COELHO NETO — Aluga-se ótima casa e primeira locação em centro de terreno, à Rua Italim 870 com sala, 3 quartos, varanda, jardim de inverno, banheiro completo, cozinha, area com tanque, quintal e garagem. Ver e tratar no local. (37370

CASA — Aluga-se na R. Itaquati n. 170, na Estação de Tomás Coelho. Ver no local e tratar tel. 26-3983. (39.522

CAVALCANTE — Aluga-se ap. em 1.ª locação, c/ 2 qts., sala, cozinha, à R. Barbosa Rodrigues n.º 335, ap. 302. Ver c/ o encarregado. Tratar pelo tel. 58-5760, c/ Manuel. (36.685

CAVALCANTE — Aluga-se à Rua Zeferino da Costa, 413 uma casa com 2 quartos, sala, cozinha e banheiro, varanda. Tratar no local. (39.112

IRAJÁ — Aluga-se uma casa com 2 quartos, sala e mais dependências e garagem. Ver na Rua Honório Pimentel, 141. (35.327

INHAUMA — Aluga-se por Cr$ 6.500,00 casa com 2 salas, 2 quartos, banheiro completo e demais dependências, grande quintal com entrada de automóvel. Ver Rua Castro Lopes, n.º 280. Tratar Banco Borges, Rua da Alfandega, 26. (40.097

INHAUMA — Aluga-se 1 quarto grande para casal, por Cr$ 3.000,00, um mês adiantado, em depósito, na Rua Dr. Nicanor n. 266, fundos, pode ter uma criança. (36.570.

IRAJÁ — Aluga-se um quarto e cozinha ind., 1.800,00, fiador. Estrada Mons. Felix, 1.119, lote 31 — 49-6753. (33.908

PILARES — Rua Albano Fragoso, 81. Em edificio novo, moderno, com play-ground, alugam-se magnificos apt. com hall, ampla sala, ou 1 ou 2 quartos, banheiro completo, cozinha, área serviço, W. C. de empregada, a partir de Cr$ 5.500,00. Podem ser visitados. Administradora Nacional, Av. Pres. Antônio Carlos, 615, 2.º pavto. Tel. 42-1314, das 9 às 12 e das 14 às 17 horas. (42.506

RAMOS — Aluga-se ótimo apartamento térreo, na Rua Juvenal Galeno, 30, 102, com 2 quartos, ampla sala, banheiro completo, com chuveiro elétrico, cozinha c/ fogão a gás, grande área de serviço. Ver e tratar no local, ou pelo tel.: 57-5949. (36.176

ROCHA MIRANDA — Alugam-se duas casas tipo ap., com 2 quartos, sala, cozinha, banheiro e área. Aluguel 3.000 cruzeiros e mais 200 cruzeiros de taxas. Rua dos Rubis, 254. Tratar depois das 13 horas. (35.928

SÃO JOÃO DE MERITI — Alugam-se duas casas de quarto, sala e cozinha, com água e luz, na Rua Dr. Bucich, lote 20, no Parque São Bento, ao lado Jardim Redentor. Tratar na Rua Clarindo 90, Pilares, com Sr. Antônio. Aluguel 1.500,00. (38.226

VILA ROSALI — Aluga-se casa à Av. Carioca, 534 com sala, 2 quartos e demais dependências. Preço: Cr$ 3.000,00. Tratar com Capitão Agenor na mesma rua n.º 371 ou com D. Alda pelo telefone 37-5804. (35.225

PETRÓPOLIS E TERESÓPOLIS

ALUGA-SE casa para verão em Petrópolis. Tratar pelo telefone interurbano 6418. (33.253

ALTO DE TERESÓPOLIS — Aluga-se apartamento novo de sala e quarto, na Av. Oliveira Botelho, 261, ap. 904 — Chaves com o porteiro. Tratar pelo tel. 25-6086, à noite. (39.571

ALUGA-SE para veraneio, apartamento, em Teresópolis, sito à Rua Pirapama, 239, ap. 208, constando de quarto e sala separados e demais dependencias, completamente mobiliado c/ geladeira. Tratar no local ou no Rio pelo telefone 34-2683. (38.192

ALUGA-SE um apartamento, 2 quartos, 1 sala grande em Teresópolis, mobiliado, só para 1 ou 3 meses. Tratar à Rua Oliveira Botelho 311, ap. 304. Tel.: 37-6390. (37.747

ALUGA-SE apartamento pequeno mobiliado, perto da Prefeitura, Edifício Ouro Verde, para os meses de Janeiro e fevereiro. — Preço 12.000,00. Teresópolis. — Tratar pelo telefone 37-6915. (AC-701

CASA PARA VERÃO EM PETRÓPOLIS — Aluga-se uma casa grande no Centro da Cidade, sem móveis. Ver e tratar Rua Sousa Franco, 67, tel.: 2075 ou 5748. (37.377

CASA MOBILIADA — Alugo para verão ou ano inteiro a 5 m do Centro. Fala-se Inglês. Preço a combinar pessoalmente. Telefone 46-38. Petropolis. (C-24.010

PETROPOLIS — Aluga-se casa com 3 quartos, 2 salas, varanda, garagem, gás Esso etc., para o verão, à Rua Carlos Gomes. — Mais informações tel. 47-8159. (AC-657

PETROPOLIS — Verão — Aluga-se, para janeiro e fevereiro, residencia moderna, mobiliada, com todo conforto, inclusive telefone. Tratar Rua Euclides da Cunha, 137 — (Entrar Av. Central). (35.162

PETROPOLIS — Aluga-se ótima casa à R. Rocha Cardoso 131, com quarto, living-room, cozinha copa, banheiro completo, jardim varanda. Ver no local. Tratar à R. da Quitanda 176, 4.º andar com Sr. Artur. (38.144

PETRÓPOLIS — Aluga-se para o verão, o ap. mobiliado n. 305 da Rua Santos Dumont n. 149 (perto da estação), c/ sala e qt. conjugados, banh. e cozinha — Cr$ 35.000,00 — Chaves c/ porteiro da Rua B. Aires, 60 — Petrop. — Tratar no Rio, na Rua Maria Quitéria, 19, telefone 27-7479 — Ipanema. (31.958

PETROPOLIS — Aluga-se boa casa, mobiliada, para o ano todo ou verão. Tel. 37-7289. (32.823

PETROPOLIS — Aluga-se para uso corrente ou veraneio, casa em Petropolis, de 2 pavimentos, c/ 7 quartos, 2 salas, dois banheiros completos, cozinha, copa, geladeira, telefone e grande varanda na Rua Souza Franco, 328, proximo à estação. Tratar com Sr. Reynaldo, na Rua Juan Pablo Duarte 36, 2.º andar. Tel. 22-7396, das 14 às 18 horas. (34.069

PETROPOLIS — Aluga-se verão ótimo ap. 305, mobiliado, geladeira, telefone. Ed. Minas Gerais. Tratar c/ João. Tel. 5550. (38279

PETROPOLIS - Ap. mobiliado. — Aluga-se novo. Infs. tel.: 2997 ou 48-8915 ou 52-2792. (35.774

PETROPOLIS — Ap. mobiliado. — Aluga-se ótima, sala, 4 qts., telefone, geladeira etc. Infs. p/ tel. 2997 ou 48-8915 ou 52-2792. (33.775.

PETRÓPOLIS — Aluga-se, no Edif. Sta. Suez, ap. 305, mobiliado., p/ verão, 60.000,00 — Fim da linha ônibus Rio-Petrópolis — Cr$ 60.000,00. Local, porteiro Vicente. (31.741

TERESOPOLIS — Aluga-se ap. novo, p/ temp. p/ Cr$ 7.500,00 mensais. Tratar tel. 28-7857. (38.514

TERESÓPOLIS — Alugo apartamento mobiliado — 23-2830 ou Teres. 3754. (36.919

TERESOPOLIS — Aluga-se casa para veraneio, 2 quartos, sala e dependências, grande quintal c/ fruteiras e jardim. Vale do Paraíso. Tratar à Rua Pirapama, 40, atrás da Prefeitura. (35.853

TERESOPOLIS — Alugam-se apartamentos em primeira locação. Tratar pelos tels.: ..., 32-9931 e 32-3992, com o Sr. Braga, diàriamente das 9 às 18 h. (42.042

TERESÓPOLIS — Alugam-se casas de veraneio, 2 quartos etc. Mobiliadas. Tratar diàriamente, à Rua Beira-Rio, 82, Alto. (AM 821

NITERÓI E ILHAS

ALUGA-SE grande casa, Cr$ ..., 8.000,00. Rua Hilarião da Rocha 731. Bairro Tauá, Ilha Governador. (28.908

ALUGO PARA VERÃO, casa mobiliada, com geladeira. Ver Rua Miritiba, 97 — Freguesia — e tratar na Av. Pres. Vargas, 2.007, ap. 601. (31.923

ATENÇÃO, VERANISTAS — Aluga-se uma casa mobiliada, Estrada do Cacula, 1453, Cocotá, Ilha do Governador. (33.812

ALUGA-SE — Ilha do Governador, por 2 ou 3 meses, casa, 2 quartos, sala, cozinha, banheiro, perto da praia da Freguesia, na Rua Aruja, 291. Chaves no 293. Tratar tel. 29-6054. (33.000

ALUGA-SE um quarto e uma ou duas moças, que trabalhem fora. — Tel. 38-5843. (35.419

ALUGA-SE uma vaga a um rapaz. Pedem-se referências — Tel. 43-2077. (36.130.

ALUGA-SE casa para verão, dois quartos, sala, cozinha, Rua Almirante Figueiredo, 15, Freguesia — I. Governador. (37.255

EM CASA DE FAMILIA, aluga-se um ou dois quartos para pessoas distintas e educadas para temporada de verão, na Rua Altinópolis n. 310. Praia da Bandeira — Ilha do Governador. (32.438

ILHA DO GOVERNADOR — Quarto c/ pensão, aluga-se para pessoas distintas e de tratamento, na Rua Miritiba n. 60 — paralela à R. Comendador Bastos — Freguesia. (42.553

ICARAI — Casa para veraneio, aluga-se, pequena, mobiliada, 2 quartos, sala, cozinha etc. Ver na Rua Lopes Trovão, 173, perto da praia. (34.802

ILHA DO GOVERNADOR — Na Praia da Bandeira, aluga-se ótimo apartamento c/ dois quartos e demais dependências, localizado a 40 metros da praia. Informações pelo tel. Gov. 37. (37.618

ICARAI — Aluga-se o apartamento 902 da Praia de Icaraí, 447, de quarto, sala e kitchnette, com belíssima vista para a Baía. Ver das 8 às 10 oras e aos domingos o dia todo. Tratar em Atlas Administradora Ltda. Rua da Quitanda, 3, 6.º andar, sala 608. Telefone 42-0945. (41.088

ILHA DO GOVERNADOR. Aluga-se ap. sala, quarto, cozinha, banheiro, alguns moveis, mensal Cr$ 6.000,00. Estrada de Bica, 120. Jardim Guanabara. (33.337

ILHA DO GOVERNADOR — Praia da Freguesia — Aluga-se para temporada de verão, casa em 1.ª locação, mobiliada — bem no centro de terreno, com varanda, sala, 2 quartos, banh. completo com boxe em côr, dependências de empregada. Aluguel de 15.000,00 mensais. Tratar telefone 58-7107. (37.729

ICARAI — Aluga-se apartamento de 3 quartos, sala, copa, cozinha, banheiro completo, quarto e banheiro de empregada e área com tanque em edifício pequeno. Cr$ 9.000,00. na Rua Mário Alves n. 62, esquina de General Pereira da Silva, próximo da praia. Tratar Araújo, tel. 2-2964 — Niterói, das 7 às 13 horas. (32.998.

ILHA DO GOVERNADOR — Alugo para veraneio, 2 casas perto da praia, c/ móveis completos, colchão de molas e fogão a gás — Rua Tremembé n. 32 — Freguesia — Sr. Manoel. (33877

ICARAI — NITEROI — Alugase o ap. 510 da Rua Moreira Cesar, 451, c/ sala e quarto separados, cozinha e banheiro. Chaves com o porteiro. Tratar na Empresa Brasileira de Administração Ltda., à Rua da Quitanda, 47, 3.º, salas 1 a 4. Telefone 22-3827. (39.531

ILHA DO GOVERNADOR. Aluga-se casa para veraneio próximo boas praias e início de condução. Rua Fernandes da Fonseca, 155 — Ribeira. (37.683

ILHA DO GOVERNADOR — Casa mobiliada para veraneio — Aluga-se por 3 meses. Ver e tratar. Praia do Zumbi 123. Onibus 205. (33.467

ILHA DO GOVERNADOR — Aluga-se. Av. Paranapuã 1585, 1.ª locação, confortáveis apartamentos, com sala, dois quartos, varanda, dep. de empregada, banheiro completo, cozinha. Gabriz. Ver no local. Tratar na Rua do Rosário 156, 4.º andar, com Sr. Batista. (36.608

ILHA GOV. - Ribeira — Alugo por Cr$ 7.500,00, ap. c/ quintal, à Rua Maldonado 376. Ver no local, tratar Bco. Sotto Maior. (28.988

ILHA DO GOVERNADOR — Aluga-se casa, 1.ª locação — 2 quartos, sala, cozinha, copa, banheiro e quintal. Aluguel: Cr$ 8.000,00 — Rua Noémio da Silveira 44 (rua nova transversal à Av. Paranapuã 1864). Exige-se fiador idôneo. Tratar tel. 48-9332 — Miguel. (24984

ILHA DO GOVERNADOR — Aluga-se, nova e confortável vivenda na Freguesia, à Rua Jussiape, 210, com dependências para grande familia, garagem e grande terreno. Chaves com a proprietária, na Praia da Guanabara, 151 (Freguesia). Telefone: Governador 106. (33.279

NITEROI — Saco de São Francisco — Aluga-se um apartamento perto da praia. Aluguel Cr$ 6.500,00, contrato. Ver sabado e domingo à Rua Tupiá, 18. Tratar no Rio, tel. 25-0178. (32.475

NITEROI — SALA P/ ESCRITORIO — Aluga-se de frente, para engenheiro ou desenhista, mobiliada, com móveis Brafer, prancheta de desenho, máquina de escrever. Tratar na Rua Almirante Teffé, n.º 632, Sr. Milton, na portaria. (34802

NITERÓI — Aluga-se, prazo 3 anos, 1.ª locação, p/ escritório ou residência, ap. 1105 da Av. Amaral Peixoto n. 327, c/ sala, quarto e dependências — Cr$ ... 3.000,00 mensais e fiança. Ver e tratar no local, domingo, das 10 às 12 horas. (34962

PRAIA DE GUARATIBA — Aluga-se sala e quarto. Tels. ..., 38.7249. (34.495.

PAQUETA' — Aluga-se apartamento duplex, semimobiliado, p/ 2 meses ou contrato. Tratar no local com o seleiro Ernani ou pelos tels. 32-7342 e 42-0481. Rua Adelaide Alambari, 135, ap. 218. (33.376

PRAIA DE ICARAI — Aluga-se — Temporada de Verão — Apartamento confortavelmente mobiliado. Tratar pelo tel. 2-2627 — Niterói. (33.442

SACO DE SÃO FRANCISCO. Verão — Aluga-se otima casa mobiliada, informações 6054. (38.984

QUARTO E BANHEIRO ANEXO — Aluga-se fora da casa. Informações tel.: 28-7795. (35.159

DIVERSOS

ALUGAM-SE quartos mobiliados, para cavalheiros desde 1.500,00 Tel. 47-2578. (32.831

ALUGA-SE quarto mobiliado, a senhor de responsabilidade, em apartamento de um casal. Telefone 32-7229 — Das 7 às 12 horas. (37.506

ALUGA-SE quarto de frente em casa de familia de todo respeito. Tratar pelo tel. 38-9039 (35.812

ALUGA-SE quarto para moça de respeito, que trabalhe fora. — Telefone 46-2907. (37.006

ALUGA-SE quarto mobiliado p/ um senhor ou dois rapazes, na Rua Riachuelo n.º 32, ap. 87, 4.º and. (38.166

ALUGA-SE quarto em ambiente de respeito, com direito a telefone. Tratar tel. 32-7891. (38.703

ALUGA-SE - apartamento para veraneio. Tratar no tel. 37-0038. (42.585

ALUGA-SE um quarto a casal sem filhos, que deixa boas referencias. Prefiro pessoa que seja modesta, não se trata de luxo. O quarto é em casa de familia sem luxo sim de respeito. Tratar pelo tel. 46-1138. Tem uma vaga para moça. (AC-736

ALUGAM-SE vagas a moças que trabalhem fora, com ou sem refeição. Tel. 37-0628. (AC-604

CASA MOBILIADA, 200 metros da praia — Aluga-se com quatro quartos, sala, copa, cozinha e dep. de empreg. Infs.: 47-1305. (AA-883

CABO FRIO — Alugo, para o verão ou a combinar, apartamento recém-construido e mobiliado — Tratar: Dr. Olo Tôrres — Rua Erico Coelho 32-45 — Telefone: 356 — C. Frio. (35865

ESCRITÓRIO (parte) com dois telefones e móveis, aluga-se. — Tel. 42-5541. (37.227

EM APARTAMENTO, aluga-se 1 ótimo quarto, para um senhor de responsabilidade. — Pedem-se referências Tratar pelo telefone 26-9997. (22.441

CONSULTÓRIO DENTÁRIO, ótima apresentação, com sala de prótese, tel. 22-0749, na Cinelandia. Alugo as tardes de 2.ªs., 4.ªs. e 6.ªs., Cr$ 2.500,00, e 3.ªs., 5.ªs. e sábs., manhãs, Cr$ 2.000,00. R. Alcindo Guanabara, 15, sp. 1201. (38.086

MURIQUI — Aluga-se ótima casa para mês de janeiro, fevereiro e março. Aluguel dos 3 meses — Cr$ 35.000,00. Tratar: tel. 58-1184. (37.572

MURIQUI — Veraneio. Aluga-se casa mobiliada, no minimo por 3 meses, com 2 quartos, sala, cozinha, banheiro e grande varanda à Rua Santana, 307. — Mensal: Cr$ 6.000,00. Tratar pelo tel. 49-0728. D. Alzira. (37.039

NOVA FRIBURGO — Aluga-se uma casa nova, para verão, com três quartos, uma sala, cozinha banheiro completo e banheiro p/ empregada. Tratar na Rua General Osório n. 59, na mesma Cidade. Aluguel 40.000 cruzeiros em 3 meses. (35.365

PRECISA-SE de apartamento pequeno, quarto, banheiro etc. mobiliado ou sem mobilia. Zona Sul. Aluguel antigo. Respostas para o n. 33.332, na portaria dêste jornal. (33.332

PRECISO alugar até 6.000,00, apartamento com 2 quatos, que sejam amplos e demais dependencias. Serve qualquer bairro desde que não ultapasse Penha ou E. Novo. Tel. 28-3733. Antonio Carlos. (35.785

QUARTO MOBILIADO, com varanda, aluga-se a distinto cavalheiro. Unico inquilino. Telefone 37-3676. (41.121

QUARTO — Senhor idoso, viuvo, precisa c/ moveis, entre Maracanã, Praça Bandeira, em casa de familia, unico inquilino. Favor cartas para 333.854, na portaria deste jornal. (33.854

SEPETIBA — Praia D. Luiza — Aluga-se casa mobiliada, dois quartos, sala etc. a 3.000,00 por mês (minimo 3 meses) ou vende-se c/ parte financiada. Tratar e ver à Travessa Henrique n.º 4 a 100 metros praia. Transversal à São Tarcisio, telefone: 54-2811. (37.264

SALA — Aluga-se em casa pequena familia. Preço camarada — R. Barão do Bom Retiro n.º 1347, sobrado. (32.365

VERÃO — PRAIA — Aluga-se ótimo apartamento, sôbre o mar, próprio para casal de tratamento. Praia do Axixá, Itacuruçá. Ver no local com Zequinha. — Tratar, tel. 25-1037. (38.303

CONSULTÓRIOS

ALUGA-SE consl. dentário, de frente, térreo, com instrumental e proteses, todas manhã, até 14 horas. Cr$ 1.800,00. Tratar tardes no local. Rua Visconde Sta. Isabel, 33, Vila Isabel.

CONSULTÓRIO DENTARIO — Aluga-se ótimo, no Centro. Telefonar para 47-7692. (AA-953

CONSULTORIO MEDICO — COPACABANA — Alugam-se horarios. Tratar R. Siqueira Campos n.º 43, 5.º, s/ 904. Das 16 às 18 horas. (AC808

CONSULTÓRIO - DENTARIO — Otimo ponto comercial, térreo, equipo. Aluga-se 3 dias por semana ou vende-se. Rua da Passagem 112. (AC-672

CONJUNTO PARA CONSULTORIO OU ESCRITORIO — Aluga-se no Centro Comercial de Copacabana. Aluguel de 6.500,00 mensais. Tratar tel. 27-5352. (39.556.

CENTRO — Alugamos salas para consultórios, à Rua Alcino Guanabara n. 15-A, s/ 201, 202 e 205. Ver no local, chaves com o porteiro e tratar na Seção de Locações do Banco Imobiliário e Comercial S/A., à Av. Erasmo Braga, 255-A, sobreloja. Tel. 52-3833, ramal 241. (31.926

CONSULTÓRIO DENTARIO. Alugo pela manhã, todos os dias ou dias alternados. Av. Democráticos, 839, sob. — Bonsucesso. (32.881

CONSULTÓRIO DENTÁRIO — Praça Saenz Peña — Atlante "C". Aluga-se às 3as., 5as e sábados e nas manhãs de 2as., 4as. e 6as. Tel. 58-8286 — Dr. José — N. B.: Tambem aceito oferta para venda. (40.531

DENTISTA — Alugo consultório de luxo, Atlante, 3 tarde por semana. Rua México, 71, s/ 1402-B. (34.369

PRAÇA SAENZ PENA — Dá-se em 1.ª locação o apartamento n. 1002, do Edificio Cariri, Rua Anadia n. 35 (por cima das Lojas Sloper), composto de amplos sala e quarto, cozinha, banheiro e varanda, podendo servir para consultorio medico, escritorio comercial, atelier de alfaiate, etc. Contrato comercial. Tratar c/ Georges. Rua Carlos Vasconcelos n. 162, segunda-feira. (33.987

ALUGUEL DE LOJAS E CASAS COMERCIAIS

ALUGA-SE loja no melhor ponto da Rua Haddock Lobo, 396, 1.ª locação. (36.532

ALUGAM-SE lojas A, B, C, Rua Rosa Sayão, 30, esquina Rua Costa Barros, 14, onde outão as chaves. Informações tel. 37-0737. (29.931

ALUGAM-SE duas lojas para farmácia, sapataria, armarinho, ferragens ou barbearia. Ver e tratar à Estrada Vigário Geral, 2682, em Vigário Geral, com Sr. Luiz. (34.536

ALUGA-SE um salão de cabeleireira, manicura, estica para Senhoras à Rua Conde de Bonfim, 210, sala da frente. Tratar à Rua Pereira de Almeida, 49 com a proprietária do mesmo, das 20 às 22 horas. Praça da Bandeira. (33.700

ALUGA-SE loja no Grajaú, com moradia, azulejada, pronto para aproveitar de outro negócio, entre quitanda e armazem. Ver na Rua Guripi, 62. (31.402

ALUGA-SE uma sala grande, de frente, entrada independente — Serve para negócio, escritório ou depósito, num dos melhores pontos da R. Voluntários da Pátria, entre 8 mil apartamentos. Aluguel 3 mil cruzeiros e 3 meses em depósito. Tratar pelo telefone: 26-4672 (Sr. Pereira). (35676

ALUGA-SE uma loja grande, na Rua 24 de Maio, 364-A, Estação do Riachuelo. Aluguel: Cr$ ... 15.000,00. Chaves na mercearia em frente. Tratar na Av. Presidente Vargas, 3.000. (33.642

ALUGO loja, 1.ª locação, lugar de grande futuro. Ver na Avenida Itaoca, 1.197, até às 12 horas. (31.899

ALUGAM-SE loja e apartamentos novos à Rua Paulo Vianna, 159. Rocha Miranda. (33.806

ALUGA-SE loja com 80 metros quadrados, em zona industrial e comercial, com força ligada, à Rua Piauí, 362-A, proximo à Av. Suburbana. Ver no local. Tel. 29-2187, só à noite. (34.918

ALUGA-SE loja para comércio, à Rua Cardoso Quintão, 533-C. Tomás Coelho, telefone 49-1491. (AM 734

ALUGA-SE loja c/ residência à Travessa Gameleira, 96 — Tratar à Rua Bidônio Pais n. 284 — Cascadura. (34.455

ALUGAM-SE salões de 40, 50 ou 90 metros quadrados, com fôrça e telefone, para oficina mecânica, indústria etc. Aluguéis 8.000 e 13.000, sem luvas. — Tratar com Barros ou Menezes — Tel. 28-8134. (35.739

ALUGA-SE uma loja para qualquer negocio — Rua Visconde S. Leopoldo 44. Irajá. (36.070

ALUGA-SE ou vende-se um açougue, otimo ponto, com moradia. Tratar com o proprietario pelo tel. 29-3487. (37.107

ALUGA-SE uma sobreloja, 120 metros, à Rua Conde Leopoldina, 270 — São Cristovão — Falar telefone 30-6870 — Rebelo. (31.964

ALUGA-SE um boxe na Rua Antunes Maciel n. 217 — São Cristóvão. Tel.: 28-2060. (35.095

ATENÇÃO — LOJA — Aluga-se na Rua das Laranjeiras, 430 — Qualquer negócio. Ver com Sr. Valdemiro. Tratar tel. 42-8727. — Andrade. (36.042

ALUGA-SE uma loja, com fôrça, à Rua Teixeira de Macedo n. 18 — Inhauma — Condução perto da loja. (37.583

ALUGA-SE por Cr$ 5.500,00, no Mercadinho Olinda, boxe para flôres ou outro ramo de negócio, ainda não existente no local. Ver com o porteiro do edificio, Sr. Severino, Av. N. S. de Copacabana, n. 1369, depois tratar com F. B. de Andrade, Av. Rio Branco, 120, 11.º andar, sala 1124, das 8 às 11 ou das 14 às 17 horas. Tel. 52-9827. (36.057

ALUGA-SE um ótimo galpão à Rua da Proclamação n. 172 — perto da Variante, com 300 m2 e jirau na frente. Tratar telefone 30-9435 (37.313

ALUGA-SE à Rua Julio Ribeiro n. 216, em frente ao Campo do Bonsucesso F. C., um galpão com 500 m2, boa construção — Outro à Rua Alcameia, 145, próximo à Avenida Brasil, em Ramos. Tratar à Rua Bela n. 1.033. Tels. 28-0386 e 34-2460. (40.140

ALUGA-SE grande loja, 120 m2, com 6 portas, esquina com ruas de grande movimento, construção nova, com instalação ideal para padaria ou outro grande ramo de negócio. Há também outras duas lojas menores, no mesmo edificio, para alugar. Tratar diretamente com o proprietário, no local, Rua Saldado Filho, 332, ap. 101, Olinda. Telefone: Nilópolis, 2135. (41.122

ALUGAM-SE salas comerciais para médicos, dentistas e comércio, Rua Andorra, 19 — Ponto Chic — P. Miguel. (38739

ALUGA-SE uma loja com pequena moradia, na Rua Conde de Agrolongo, 482-B, Penha. Tratar pelo tel.: 52-5626. Domingo, no local. (35.092

ANDARAI — Aluga-se para fins comerciais, de preferencia escritorio, atelier de costura, amplo sobrado, Rua Barão de Mesquita, 552, esquina Pontes Corrêa n.º 4, contendo vestibulo, 2 salas gdes., 5 quartos, 2 banheiros, cozinha, fogão e grande area. Tratar no local, das 9 às 17 horas. (38.176

ALUGA-SE o armazem da Ladeira João Homem, 7 — Praça Mauá. Tem luz, força e telefone. Aluguel Cr$ 12.000,00. Sr. José. (39.543

ALUGA-SE uma pequena loja, à Rua Gomes Serpa n.º 1, Loja 3. Aluguel 3.000,00. (33.963

ALUGA-SE otimo conjunto composto de ampla sala, quarto separado, kitch. e banheiro, para fins comerciais, consultorio ou escritorio, à Av. Copacabana n. 709, esquina da R. Santa Clara (em cima da Casa Barbosa Freitas). Tratar pelo tel. 27-8968. (AC-623

ALUGA-SE uma vaga, para lanterneiro, com galpão e serviço, urgente. Av. Suburbana, 9416-F. Tel.: 29-9604. Falar com João. (37.617

ALUGA-SE loja grande, 1.ª locação e moradia. R. N. S. das Graças,

JORNAL DO BRASIL

4.º CADERNO
Compra e venda: APARTAMENTOS, PRÉDIOS E TERRENOS

CENTRO, MANGUE ESTACIO DE SA E PRAIA FORMOSA

APARTAMENTO NO CENTRO — Vende-se um de quarto e sala separados, banheiro e cozinha, entrega imediata, à Rua André Cavalcanti, 142, ap. 402-Bi-D. Chaves com porteiro Sr. Soares. Tratar: Imobiliária Esperança Ltda. Avenida Rio Branco, 39, 11º, s/ 1.107. Tel. 43-3663. (32.886)

AREA NO CENTRO — Zona de 4 pavs., vendo, c/ 33 metros de testada, próximo à Rua Riachuelo. Tel. 52-3911 ou, residência, 46-7393. (38.649)

A' AV. RIO BRANCO n.º 185 — Vendem-se aps. c/ saleta, sala, banh. etc., desocupados, interiores, a 850 mil cruzs., e de frente 950 mil, 50% financiados. Tratar das 12 às 18 horas. Tel. 32-7548. (AA-608)

APT. VAZIO — L. São Francisco — Vendo urgente pela melhor oferta, acim ade Cr$ 570.000,00 à vista, com pequeno saldo ao Lar Brasileiro. Detalhes com proprietário no L. de São Francisco 26, Grupo 1003. Telefone 43-8009. (42.570)

ATENÇÃO — Largo da Carioca — Apartamento de quarto e sala separados, vestíbulo, cozinha, etc. por Cr$ 650.000,00 com boa parte financiada sem juros em prestações de Cr$ 4.900,00. A Rua do Rezende, entrega este ano, sem qualquer reajustamento. Detalhes no L. de S. Francisco 26, Grupo 1003. Tel. 43-8009. (42.568)

AVALIO E VENDO IMÓVEIS NO CENTRO — Telefones 57-9074 e 42-1769. Eng.º Tito Lívio. (38.834)

CENTRO — Vende-se otimo ap. de frente com dois quartos, sala, banheiro social, cozinha e dependencias de empregada. — Rua Riachuelo, 353 - 8.º and. - ap. 801. (35.982)

CENTRO — Vende-se o ap. 602, da Rua do Rezende 21, sala, 2 quartos, jardim inverno, cozinha banheiro, quarto e banheiro de empregada e área. Tratar Rua Gustavo Sampaio 598, ap. 601 — Tel.: 37-5489. (40.533)

CASA VAZIA NO CENTRO, em centro de grande terreno, entrada de Cr$ 500.000,00. Info. tel. 52-3911 ou, residência, 46-7393. (38.648)

RUA WASHINGTON LUIZ, 111, ap. 508 — Vendo sala, 2 qts., 700 mil, tel. 46-9225. (31.881)

VENDO casa por 350.000,00 à R. General Pedra 36, casa 7. Ver de 9 às 11 horas e procurar Sr. Wilson, na casa 12. Tratar com Dr. Monteiro, pelos tels. 36-1899 (o dia todo) e 52-4904 (de 16 às 18 horas). (39.047)

VENDE-SE o prédio da R. Buenos Aires, 280. Tratar à Rua S. Januário, 493, ap. 201. (35.935)

VENDE-SE 1 apartamento vazio, em pintura. Preço Cr$650.000,00 Facilita-se o pagamento. Ver todos os dias das 8 em diante — Rua do Riachuelo, 357, ap. 203 - 1.º andar. Tratar tel. 43-4227 Rodrigues das 7 da noite em diante. (39.629)

LAPA, GLÓRIA, CATETE, FLAMENGO E LARANJEIRAS

ATENÇÃO! — Otimo negocio — Vendo apartamento de luxo, à Rua Laranjeiras, construção adiantada, Edificio Moulin Rouge, composto de: vestibulo, ampla sala, jardim de inverno envidraçado, otimo quarto, banheiro, cozinha, area com tanque, quarto e banheiro de empregada. Sinal Cr$ 50.000,00, na promessa Cr$ ... 50.000,00, prestações de Cr$ .. 4.500,00. O saldo em pequenas parcelas. Tratar telefone 26-0281. ANITA GELBERT — Preço Cr$ 520.000,00. Otimo negocio! (AC 125)

BARÃO DO FLAMENGO — Vende-se ap. novo, vazio c/ saleta, sala, 3 quartos, dep. empreg. e garagem c/ vista p/. Trat. com o proprietario, tel. 43-9871. (40.618)

CATETE — Rua Pinheiro — Vendo urgente por Cr$ 590.000,00, ap. de quarto e sala, banheiro, cozinha, Cr$ 150.000,00 e parte em prest. de Cr$ 6.700,00. Detalhes L. S. Francisco 26, Grupo 1003. Tel. 43-8009. (42.567)

CATETE — Vende-se pequeno ap. facilitando-se parte, com parte financiada. Tel. 27-4[illegible]. (33.823)

FLAMENGO — Trav. Tamoios, 32, ap. 803. — Vende-se ap. de frente, com sala, quarto, cozinha, área em final de construção. Tratar na Imobiliária Domus Ltda. — Rua Senador Dantas, 76, 15.º, salas 1503-4. Tels. 22-7386 e 34-3308. (C-23.754)

FLAMENGO — Vende-se ótimo terreno para incorporação. Terreno para incorporação. Telefone 32-0535 e 49-4153. (41.531)

FLAMENGO — Rua Paissandu — Vende-se apartamento de sala e quarto conj., banheiro e cozinha americana. Peças amplas e claras. Preço Cr$ 550.000,00, c/ 350.000,00 de entrada e o restante financ. Tratar à Rua Dois de Dezembro n.º 87, 1.º andar. Sr. Carlos. (40.008)

FLAMENGO — Vende-se ap. ao 12.º andar, de frente, ampla sala com jardim de inverno, dois otimos quartos, banheiro completo, copa-cozinha, deps. de empregada e area com tanque. Entrega em 4 meses. Cr$ ... 1.300.000,00 com 500.000,00 de entrada. Tratar à Rua Dois de Dezembro, 87, 1.º and. (40.011)

FLAMENGO - Rua Almirante Tamandaré, 41, ap. 412. — Vende-se, com quarto, sala, entrada, kitchnette, banheiro social. Ver de segunda à sexta-feira, às 16 horas, com Sr. Orestes, na portaria. Tratar pelos tels. 34-3308 ou 22-7386. Sr. Martins. (C-23.758)

GLORIA — Vendo em bellissimo edificio dotado de todos os requisitos modernos, piscina etc. ap. no ultimo andar, pintado a oleo, c/ magnifico terraço, salão 3 otimos qts., 2 banhs., copa, coz., grande area de serviço demais dep. Entrega em fev. Tratar à Rua Mexico nº. 148, sobreloja A. c/ Sr. Ferreira. Não se aceitam intermediarios. (35.193)

LARANJEIRAS — Vende-se ap. 3 q., s., qto. e W.C. de empregada. Pronto para habitar. Cr$ 1.350.000,00 à vista. Tratar tel. 43-2455 — Sr. René. (38.704)

LARANJEIRAS — Vendo ap. vazio, na Rua Almirante Salgado n. 365, ap. 204, c/ sala, 2 quartos, banheiro, cozinha e dependências de empregada — Cr$ 900.000,00, com 450.000,00 financiados. Ver no local com o Sr. Constantino. Tratar tel.: 42-6824. (30.444)

OCASIÃO! — No melhor ponto de Laranjeiras, vende-se ap. de saleta, sala, jard. de inv., dets quartos, com sancas, ficrôs e cofre embutido, cozinha com água quente, banh. com boxe, depend. compl. de empreg., area com tanque. Negocio direto. Informa, por favor, tels. 25-3013 e 22-0173. (34.768)

BOTAFOGO E URCA

AUTOMÓVEL E AP. — Vendo bem facilitado, ou troco por automóvel, dou e recebo volta ap. na Praia de Botafogo, quarto e sala de frente. Tel. 38-2744. —

ATENÇÃO! — OPORTUNIDADE — Vende aps. de luxo, obra já iniciada na Rua Voluntarios da Patria, perto da Rua Real Grandeza, composto de: vestibulo, ampla sala, varanda, dois otimos quartos, area e tanque, banheiro de empregada. Preço 450.000,00. Sinal 40.000,00, na promessa Cr$ 40.000,00, prestações de Cr$ 5.000,00. O saldo em pequenas parcelas. Tratar tel. 26-0281 — ANITA GELBERT. Raro negocio. (AC 124)

ATENÇÃO — OPORTUNIDADE! — Vendo aps. de luxo, obra já iniciada na Rua Voluntarios da Patria, perto da Rua Real Grandeza, composto de: vestibulo, ampla sala, varanda, 2 otimos quartos, banheiro, copa, cozinha, area e tanque, banheiro de empregada. Preço Cr$ 450.000,00 — Sinal Cr$ 40.000,00 na promessa Cr$ 40.000,00, prestações de Cr$ 5.000,00. O saldo em pequenas parcelas. Tratar tel. 26-0281 — ANITA GELBERT — Raro negocio. (AC 126)

BOTAFOGO — Rua Humaitá — Vende-se ap. 202, em construção, com área de 41,20 m2, obra em alvenaria, com jardim de inverno, quarto, sala, cozinha, banheiro. Tratar na Imobiliária Domus Ltda., Rua Senador Dantas, 76, 15.º, salas 1.503-4. Tel. 22-7386. (C-23.756)

BOTAFOGO — Vendo apartamentos confortaveis para pequena familia, alugados à contrato, à Rua Alvaro Ramos, 45. Preços a partir de 700 mil cruzeiros, com financiamento. Visitas na parte da tarde. Detalhes pelo tel.: 42-2865. (32.462)

BOTAFOGO — Vendo à Rua Voluntários da Pátria, terreno pronto para construir — Tratar diretamente com o proprietário à Av. Rio Branco, 131, 2.º andar. (C-24.154)

PRAIA DE BOTAFOGO n.º 460 — Vendem-se 2 bons aps.: um de frente 9.º andar. Preço de venda 600.000,00 cada. Tratar Av. Prado Junior 63, com os proprietários — Miranda. (AC-676)

PRAIA DE BOTAFOGO, N.º 356 — Vendo no 11.º andar, otimo apt. vista para Guanabara, sala, quarto, banheiro completo, cozinha americana. Preço a vista: 350 mil. Tratar na portaria com Sr. Ramos, das 10 às 17 horas, sómente hoje. (39.152)

PRAIA DE BOTAFOGO — Oportunidade única, apartamentos para entrega em 90 dias — Vendem-se magnificos, andares baixos e altos, com linda vista para o mar, compostos de sala, 1 e 2 quartos, banheiro completo e cozinha. Preços a partir de Cr$ 620.000,00 e Cr$ 750.000,00, com 50% financiados em 5 anos. — Visitas diárias no local com o Sr. Costa, na Praia de Botafogo, n.º 430, e tratar exclusivamente com a Enir Ltda., Rua Ouvidor, 86, 5.º andar. Tels.: 23-0662 e 23-0688. (42.544)

VENDE-SE magnifico ap. Rua Humaitá, 60, 502; salão, 3 quartos, armários embutidos, 2 banheiros sociais em côr, cozinha, copa, dep. empregado. Aceita-se como parte à vista, pequena parcela em dinheiro e ap. menor. Restante com financiamento longo — 46-8299. (40.557)

LEME E COPACABANA

AV. ATLANTICA — Vende-se ou aluga-se ap. de frente c/ 2 quartos conjugados, sala, cozinha e banheiro. Cr$ 1.000.000,00 à vista Cr$ 1.200.000,00 financiado. Aluguel c/ mobília Cr$ ... 15.000,00 s/ mobília Cr$ ... 12.000,00. Tel. 36-3894. Av. Atlantica, 3318, ap. 1002. (34.423)

APARTAMENTOS — De luxo, todos de frente, claros e amplos, oportunidade em Copacabana, na Rua Siqueira Campos, Edificio Joy, composto de: vestibulo, ampla sala c/ jardim inverno envidraçado, 2 quartos, banheiro, cozinha, area, dep. empregada e garagem — Preço a partir de Cr$ ..... 630.000,00. Sinal Cr$ 50.000,00, na promessa Cr$ 50.000,00, prestações de Cr$ 5.000,00. O saldo em pequenas parcelas. Tratar tel. 26-0281. ANITA GELBERT. Atendo diariamente, das 9 às 20 horas. Preço Cr$ 1.700.000,00. Nota: — Todos aps. de frente. Otimo negocio! (AC 130)

APTO. LUXO — Vendo vazio, com salão atap. dois quartos, deps. e duas vagas na garagem. A óleo, armarios, 81 m2. 900 mil entr. e 500 financ. R. Aires Saldanha. Tel. 45-0259 — Disp. corret. (AC801)

AVALIO E VENDO IMOVEIS EM COPACABANA — Tels. 57-9074 e 42-1769. Eng.º Tito Livio. (38.831)

AV. ATLANTICA, de frente, 400 mil de entr. e 350 mil a prazo, alto, mobiliado, Posto 5, Engenheiro Tito Livio. Telefones 57-9074 e 42-1769. (38.822)

AV. COPACABANA, frente, 350 mil de entr. e 300 mil a prazo, no Aiaska, Eng.º Tito Livio. Tels. 42-1769 e 57-9074. (38.823)

COPACABANA — Vendo magnifico ap. de quarto e sala conjugado, banheiro, corredor e grande cozinha. Negócio rápido e direto com o proprietario. Tel. 37-5737. (AC 769)

COPACABANA — Av. N. S. de Copacabana, 1236, ap. 301, de frente. Posto 5 1/2, de três quartos, duas salas, cozinha, banheiro, quarto e banheiro de empregada e área de serviço c/ tanque. Leilão judicial no dia 7 de janeiro, às 16 horas, no local, pelo leiloeiro FERNANDO MELO — Rua da Quitanda, 62, 4.º andar. — Tels. 42-8205 e 42-5531. Útil-

COPACABANA — Vende-se um lindo apartamento composto de 1 andar, com 2 salões de frente, 4 quartos, 2 banheiros em côres, armários embutidos, dependências completas de empregada. Ver na Rua Sá Ferreira, 204, 3.º andar. Chaves com o porteiro. Tratar pelo tel.: 30-3936. Sr. Adolfo. (35.395)

CASCADURA — Vendo casa vazia, sala, 2 quartos, quintal e dependencias, na Av. Ernani Cardoso, 67, casa 19. Ver no local. Tratar diretamente c/ o proprietario. (24.923)

COPACABANA — Posto 5 — Ap. vazio — Vendo à Av. N. S. de Copacabana, 1003, ap. 401, de frente. Tratar com o porteiro, Sr. Cabral. Preço à vista Cr$ 600.000,00. (41.563)

COPACABANA — APARTAMENTO — Vende-se, no Posto 6, de frente, sobre pilotis, acabado de construir com area de 51 m2, composto de saleta, sala, corredor, quarto, banheiro completo em côr, cozinha com boxe para geladeira e area de serviço com tanque azulejado. Ver Gomes Carneiro, 84, ap. 101, com o porteiro, tratar 27-0334. Preço Cr$ 850.000,00, com 190.000,00 financiados em 40 meses. (35.128)

COPACABANA — Compro apartamento pequeno, dando 350 mil de entrada, sendo 100 mil à vista e 250 Austin A-40, 1952, todo novo, rádio ótimo, restante pago até 20 mil mensais — Coronel Brandão — 37-0835. (33937)

COPACABANA — P. renda Vendem-se 2 apartamentos novos, c/ quarto e sala conjugados e kitch, com frente para a praia, pelo preço de um milhão, com 600.000,00 de entrada, o restante em 6 meses. — Rua Barata Ribeiro, 200, 7.º andar. Tratar com o proprietário pelo tel. 58-7671. (41.012)

CR$ 200.000,00 — Com essa entrada e o restante financiado, nas zonas Sul ou Centro, apartamento pronto, pequeno, podendo ser quarto e sala conjugados. Negócio urgente. Tratar c/ o Sr. Mário pelo tel. 43.1126. 38.03

COPACABANA — Vendo 4 apartamentos todos de frente, sala, quarto separados, quarto de banho, cozinha, tela. 36-1700 e 52-6544 — Alvim. (37.129)

COPACABANA — Posto 4 — Vendemos excelente ap. de frente com 3 grandes quartos, 2 salas, copa-cozinha, quarto e banheiro de empregada, garagem e deposito com mais ou menos 60 m2. à Rua Raimundo Correia, 65, ap. 1001 — Ver das 14 às 17 horas. Tratar no Banco Imobiliário e Comercial S. A. — Av. Erasmo Braga, 255. Tel. 52-3833, ramal 241. (31.936)

COPACABANA — Posto 4 — Vendemos excelente ap. composto de 2 quartos, sala, cozinha, banheiro e dependencias de empregada. Ver à Av. N. S. de Copacabana, 602, ap. 604 — Chaves co porteiro e tratar no Banco Imobiliário e Comercial S. A. — Erasmo Braga, 255-A — Tel. 52-3833 — Ramal, 241. (31.935)

COPACABANA — Rua Tonelero. Vende-se ap. com vestibulo, sala, 3 quartos, banheiro social, cozinha, 2 terraços, dependências de empregada. Preço: 1.500.000,00. Alugado sem contrato. Tratar na Imobiliária Domus Ltda. — Tels. 22-7386 e 34-3308. Sr. Martins. (C-23-757)

POSTO 6 — Vende-se apartamento de frente, composto de sala, quarto, banheiro com box, fogão e tanque. Preço ..... Cr$ 800.000,00. Tratar à Av. Rio Branco, 173, 14.º. Tel. 52-0119. (41.567)

RUA RAUL POMPEIA, 195 — Vendo ou alugo o ap. 1012, c/ sala e quarto conjugados e deps. completas. Detalhes c/ Lúcio. Tel. 38-6976. (36.689)

URGENTE — Vendem-se no Edificio Ritz, 2 aps. frente. — Av. Copacabana. Tel. 27-1188 e 42-7921. (32.494)

VENDO ap. 942, novo, de sala, qt. separados e dep. Rua Barata Ribeiro, 200. Tel. 45-5747. (34.097)

VENDE-SE o ap. 601, da Tonelero 326, esq. A. Garibaldi, lado da sombra, com 3 qts., sala, saleta, varanda, demais deps. e garagem. Visitas: sabado e domingo, das 9 às 13 e das 15 às 18 horas. (33.321)

VENDE-SE um otimo apartamento com duas frentes, com sala e quarto separados, sacada de frente, banheiro completo, uma cozinha grande. Banheiro completo, para empregada com tanque de lavar roupa, no Edificio 10 de Maio, à Rua Carvalho de Mendonça ns. 13 e 26. A tratar com o sindico do edificio, no local. Tel. 36-3926. (36.061)

IPANEMA, LEBLON E GÁVEA

ATENÇÃO! — Vendo em ed. de alto luxo, todos aps. de frente, somente 4 pavimentos, com elevador, Edificio Provence, na rua melhor residencial General Urquiza, composto de: vestibulo, ampla sala, jardim inverno envidraçado, 3 quartos com armarios embutidos, banheiro, copa, cozinha, area, dep. empregada. Sinal Cr$ ... 100.000,00, na promessa Cr$ .. 100.000,00, prestações de Cr$ 9.000,00. O saldo em pequenas parcelas. Tratar tel. 26-0281. ANITA GELBERT — Atendo diariamente das 8 às 20 horas — Preço Cr$ 1.400.000,00 — Otimo negocio! (AC 129)

IPANEMA — Vende-se o apartamento 402 da Rua Visconde de Pirajá, 525, com 2 salas, 1 quarto, cozinha, banheiro, area e tanque. Cr$ 800.000,00 à vista. Ver no local, e tratar pelo telefone 37-8298. D. Zelia. (35.903)

IPANEMA — Vende-se apartamento de sala, 2 quartos e demais dependencias. Telefonar para 27-9445. (38.568)

IPANEMA — Apartamentos — Vendem-se para pronta entrega, podendo ocupar com apenas 500 mil cruzeiros de sinal, ótimos apartamentos de: entrada, grande sala pintada a óleo, 2 bons quartos, banheiro social em cores, área de serviço e tanque e dependencia completa para empregada. Edificio de linhas modernas com acabamento de primeira, 2 elevadores, luxuosa entrada etc. Ver diariamente à R. Visconde de Pirajá 23, inclusive aos sábados e domingos, mais informações pelos telefones — 23-0379 e 23-5650. Vendas diretamente com o proprietario. (31.437)

LEBLON — Cr$ 700.000,00 à vista e Cr$ 300.000,00 financiados, vende-se apartamento c/ 3 quartos sendo um conjugado. — Av. Ataulfo de Paiva, 900, ap. 102. Chaves na portaria. (32.377)

LEBLON — Vendo dois excelentes apartamentos de 1 sala, 2 quartos e dependencias de empregada, na Rua Dezembargador Alfredo Russell, 160/204. (41.1[illegible])

LEBLON — Vendo apartamento Rua Dias Ferreira, desocupado, lado da sombra com tres quartos e demais dependencias. Tratar com Jaime, Rua General Artigas, 240. Sobrado. (AC 764)

TERRENO — Jardim Botânico — Vende-se magnifico na na Rua Caio de Melo Franco, lote 22, medindo 1356 m2, tendo 19 de frente, 25 de fundos, 72 do lado direito e 61 do lado esquerdo. Tratar telefone:

LEBLON — Vendo apartamento Rua Venancio Flores, desocupado com 2 quartos e demais dependencias, lado da sombra. — Tratar com Jaime, Rua General Artigas, 240, sobrado. (AC 766)

VENDE-SE um lindo apartamento de frente, vista para o mar, Ipanema. Todo atapetado, sala, jardim de inverno, varanda, lavada de vidro, cozinha, banheiro de cor, tanque, quarto e banheiro de empregada. Não falta agua, com ou sem moveis. — Tel. 37-3108. Sr. Abraão. (AC 467)

SANTA TERESA, CATUMBI E RIO COMPRIDO

APARTAMENTO — Vende-se à Av. Paulo Frontin, 160, com 3 dormitórios, 2 salas, copa e cozinha, banheiro luxo, quarto e inst. sanit. empregada, vaga na garagem, área construida 126,00 m2. Entrega imediata. Crisóstomo Cruz. — Av. 13 de Maio, 47, s/loja. Tel. 22-0583. (38.719)

RIO COMPRIDO — Vende-se amplo apartamento já com habite-se. Preço Cr$ 1.100.000,00. Entrada de 550.000 cruzeiros, outra parte a longo prazo. Informações telefone 34-7199. (40.163)

RIO COMPRIDO — Terreno — Vende-se na Av. Paulo de Frontin 320 m2, Cr$ 3.500.000,00 c/ casa. — Tel.: 27-9753. (33.385)

SANTA TERESA — Otima oportunidade — Edificio já na ultima laje a ser entregue dentro de 8 meses: Apartamentos com 2 amplos quartos, sala com 20 metros quadrados banheiro social, cozinha e copa com armarios embutidos, ampla varanda de serviço. — Ladeira de Santa Teresa, 106 — Pode ser visitado das 14 às 16 horas. Preço a partir de Cr$ 950.000,00 com facilidade de pagamento. Propostas e tratar à Av. Rio Branco, 277, Ed. São Boria, sala 1707. Tel.: 22-0417, das 12 às 19 horas. (41.052)

ANDARAI E GRAJAU

ATENÇÃO! — Grajaú — Casa c/ 2 quartos, sala, quarto de empregada. Cr$ 200.000,00 de entrada e prestações de Cr$ ..... 10.000,00. Rua Araxá, 36, c/ 1. (37.198)

APARTAMENTO — Vende-se c/ 2 qts., sala e dependências, otimamente localizado. Para ver e tratar à Rua Pôrto Alegre, 25-A — Grajaú. Tel. 58-6392. Facilita-se. (35.331)

A[illegible] ALUGUEL, 2 quartos, uma sala, dependências de criados. À Rua Pontes Correia 202. 8.000 cruzeiros, para ver tel. 58-8870. Andaraí. (40.625)

GRAJAU — Vende-se um terreno de 10x40 com 3 moradias. Entrega-se vazio. Ver na Rua Campinas, 182, sábados e domingos. (39.090)

GRAJAU — Oportunidade — Vendo apartamentos em final de construção Cr$ 150.000,00 de entrada. — Sala, dois quartos, etc., com muita facilidade no pagamento. Preços desde 600 mil cruzeiros. Tratar aos sabados e domingos à Rua Visconde de Santa Isabel 497. Tel. 42-8723 — Rubens. (40.614)

GRAJAU! — Grande palacete — Vendo, 6 qts., 4 salas, garagem. Serve para colégio etc. Tratar com Moreira. Rua Lucidio Lago n.º 138, s/ 8. Tel. 49-9907. (38.067)

GRAJAU — R. Sá Viana. Vendemos casa de 2 salas e 2 qts., jardim, banh., cozinha etc., em vila de apenas 3 casas. Preço Cr$ 550.000,00, como está; ou totalmente reformada por preço a combinar. — Tratar p/ tel. 22-5569. (33.615)

GRAJAU — Vende-se terreno de 12x30, junto e depois do prédio n.º 30 da Rua Professôra Jurema Machado. Preço 700.000,00 — Tratar 22-5784. (40.661)

GRAJAU — Rua Marechal Joffre, 150. Pitoresco bairro residencial. Aps. prontos para serem habitados, com sala, 3 qts., banheiro social, cozinha, qt. para empregada com W.C., área de serviço com tanque. Preço a partir de Cr$ 1.300.000,00, condições de pagamento a combinar. Ver no local com o zelador do edificio depois tratar com F. B. de Andrade. Av. Rio Branco, 120, 11.º andar, sala 1124, das 8 às 11 ou das 14 às 17 horas. Tel. 52-9827. (36.058)

GRAJAU — Vende-se à Rua Rosa e Silva, 276, ap. 301, de frente, sendo um por andar, com 2 grandes salas, 3 quartos, varanda, banheiro principal, cozinha e dependencias de empregado. Ver e tratar no local com o proprietário, tendo parte financiada. (37.577)

VENDO, na Rua Itabaiana, 253, c/ 5, uma casa de vila, com sala, 2 qts., coz., banh. e dependencia de emp. Não falta agua. Tratar à tarde diariamente. Grajaú. (35.901)

VILA ISABEL E LINS DE VASCONCELOS

ATENÇÃO! — Vendo todos de frente, aps. à Av. 28 de Setembro, comp. de vestibulo, ampla sala, 2 otimos quartos, banheiro, cozinha, copa, area, banheiro, quarto de empregada. Sinal Cr$ 50.000,00, na promessa Cr$ 50.000,00, prestações de Cr$ 5.000,00. O saldo em pequenas parcelas. — Preço Cr$ 600.000,00. Tratar tel. 26-0281. — ANITA GELBERT. Raro negocio! (AC 122)

LINS DE VASCONCELOS — Senhores construtores. Vendo casa antiga em terreno de 33 x 74. Rua César Zama, 24. (AM-749)

LINS DE VASCONCELOS — Vende-se ótima casa, nova, com dois pavimentos, em centro de terreno, jardim, quintal, duas varandas, saleta, sala, três quartos, entrega-se vazia. Tratar com o proprietario. Tel. 38-0422. (41.561)

LINS DE VASCONCELOS, — Vende-se uma casa nova, em construção adiantada de 2 pavimentos, isolada, com sala, cozinha com gás, tres quartos, banheiro completo armarios embutidos, grades de ferro, sancas e florêra em gesso. Rua Pedro de Carvalho n. 230. Preço Cr$ 1.300.000,00 — Negocio direto. (35.172)

LINS VASCONCELOS — Vende-se grande casa com seis quartos, 2 salas, varanda, cozinha, despensa, banheiro, garagem, quarto e WC empregado, cisterna 12.000 litros. Terreno de 14x34 m. Ver à Rua Lina, 449, e tratar no n. 443, da mesma rua. Preço base: Cr$ 2.800.000,00. (33.238)

LINS VASCONCELOS — Terreno, junto e depois do prédio de n. 449, da Rua Lina Vasconcelos, medindo 12x30 m. Ver no local, e tratar no predio de n. 443, da mesma rua. (33.238)

TERRENO em Vila Isabel, Vendo com 9x32, à Rua Senador Nabuco, junto e depois do n.º 623. Preço 550.000. Tratar na Organização Moreira. Rua Lucidio Lago, 138, s/ 6. Tel. 49-9907. (38.052)

VILA ISABEL — RUA MAXWEL — Vendo ótima residência em rua particular com 2 quartos, 2 grandes salas, copa, cozinha, e banheiro completo e bom quintal. Entrego vazia. Preço de ocasião Cr$ 950.000,00 com Cr$ 350.000,00 e 60 prestações de .. 10.000 sem juros. Informe-se ainda hoje na I. El-Dourado Av. Braz de Pina, 59, 1.º and. Tel. 30-3172. (40.054)

VILA ISABEL — Ap. 301 (fundos) Rua Barão de Coteglipe 384 sala, 2 quartos, W. C., cozinha, área coberta com tanque, vazio, chaves ap. 101. Cr$ 650.000,00. Venda [illegible] Emp. Imobiliários Ltda. Av. Rio Branco 185, gr. 917, 12 às 18 horas, exceto sábados tel. 28-0477. (40.161)

VILA ISABEL — Vende-se uma casa com 3 quartos, 2 salas, cozinha, banheiro, copa, despensa, quintal, varanda e jardim. Tratar à Rua Barão de Coteglipe n. 319. (40.559)

VILA ISABEL — Terreno de esquina — Vendo na Rua Barão de São Francisco 515. Tem projeto aprovado e licença para construção de lojas e aps. Preço Cr$ 800.000,000. Tratar com a proprietario Helios Xavier A Av. Churchill 97, sala 603. Tel. 22-6278 ou na residencia. Tel.: 58-9271. (36.574)

VILA ISABEL — Casa com garagem, nova, varia, alto e baixo, 3 qts., 2 salas, 2 banhs., c/ boxe, bela cor, terraço, depósito área e quintal. T. 6 x 28, cisterna e bomba. Cr$ 1.800.000,00 parte em 9 anos. Ver a qualquer hora à Rua Maxwell 190 — Tel. 48-7833. (35.592)

VENDE-SE à Rua Senador Muniz Freire, 56-A, ap. 101, a 10 minutos da Pça. Saenz Pena, apartamento com 3 quartos, banheiro c/ W. C., uma boa área, quarto e W. C. para empregada, por 750.000,00, sendo Cr$ 250.000,00 na promessa de venda e o restante financiado em 5 anos à Tabela Price. Entrega imediata. Ver e tratar no local ou pelo telefone 58-8336. (32.972)

VILA ISABEL — Vende-se casa e terreno 10 x 33, na Rua Conselheiro Paranaguá n. 123. Tratar com o proprietario, na Av. 28 de Setembro n. 213, fundos. Tel. 48-9558. (34.948)

TIJUCA, MUDA E ALTO DA BOA VISTA

ATENÇÃO! — Vendo todos de frente para à Rua Conde de Bonfim, edificio de luxo em construção, composto de, hall, sala dupla, 2 otimos quartos, banheiro, copa e cozinha, area dep. empregada e armarios embutidos, garagem. Sinal de 70.000,00, na promessa, Cr$ .. 70.000,00, prestações de Cr$ .. 10.000,00. O saldo em pequenas parcelas. Tratar telefone 26-0281. Anita Gelbert. Atendo diariamente das 9 às 20 horas — Nota: Melhor ponto residencial da Conde Bonfim, 35, lado sombra. Todos de frente. (AC 123)

ALTO DA TIJUCA — Vendo — Rua Pinheiro da Cunha, 198, ap. 302, c/ 2 salas, 3 quartos, jardim de inverno, varanda, demais dependencias, garagem, "play-ground" 160 m2. Cr$ ... 2.100.000,00. (31.909)

ATENÇÃO! — Tijuca — Vendo ótima casa, c/ 2 quartos, boa sala, banheiro completo, copa-cozinha, grande área, 2 entradas, varanda, jardim, Rua Garibaldi, 172, c/ V, ônibus 11 à porta. Tratar direto prop. Hélio. Telefone 54-1884. (37.021)

APARTAMENTO — Quase pronto — Vendo, aceito automóvel como entrada, na Rua Uruguai — Edificio Serra Negra, quarto, sala, jardim de inverno, cozinha, banheiro, dependências de empregada. Tratar com o proprietário. Tel. 30-7562. (35.086)

AP. — AV. PAULO FRONTIN — INC. — Vendo 1, s., 2 qts. jardim inv., garagem etc. — Cr$ 75.000,00 e prest. 8.500,00 a combinar no local da obra (adiantada). Tel. 34-9166 ou 28-3030 (hoje) — Tijuca. (31.835)

AV. TIJUCA — Terreno — Vende-se c/ 2.800 m2, a 111,2 km da Usina. Excepcional para grande mansão. Tratar c/ o proprietário, à Rua Evaristo da Veiga 16, 17.º andar. (30.087)

está nesta página

a CASA que Você quer
no BAIRRO que Você prefere
pelo PREÇO que Você pode pagar

porque quem tem casa para vender ou alugar anuncia no JORNAL DO BRASIL. E é fácil encontrar entre tantas ofertas aquela que serve especialmente para Você.

ATENÇÃO — Vendem-se na R. Uruguai, 259, otimos aps., obra em final de estrutura e alvenaria, 8 pavs., sobre pilotis, dois elevadores, playground e garagem. Aps. compostos de 1 grande sala, dois bons quartos, 2 jardins de inverno, banheiro social comp. com boxe, copa-coz., dep. de empregada, grande area com tanque de azulejos. Preço fixo 1.000.000,00. Entrada de 150.000,00; p/ mês 10.800,00 — Aceitamos oferta para pagamento integral durante a construção. Ver e tratar no local diariamente, até às 20 h. Tels. 38-9767, 28-0881 e 48-5453. (32.714)

APARTAMENTOS nº. 804, 803 e 814 — Vendo no Edificio Iakye, para consultorio, escritorio ou residencia, ocupados sem contrato. Tratar pelo tel. 34-1280, com Helio. (35.233)

AP. DESOCUPADO, com Cr$ quinhentos mil de entrada. Quarto conj. e dep. para empr. Tratar com Teodoro Milton de Carvalho. Assembléia, 93, s 704. Telefone 52-2836. (40.174)

AP. tipo casa, amplo, 3 quartos, sala, jardim, copa, quintal. R. Maria Amalia, 378, ap. 102, Chaves ap. 202. 1.380 mil cruzeiros, com 600 entrada. Telefone 47-4404. (41.084)

ALTO BOA VISTA — Vendemse 2 aps. tipo casa, com 3 qts., sala, banh. completo, cozinha, dep. empregada, quintal e garagem. Tratar R. Muçu, 421. (38.671)

AVALIO E VENDO IMOVEIS NA TIJUCA — Telefones 57-9074 e 42-1769. Eng.º Tito Livio. (38.829)

COMPRO CASA NA TIJUCA — Tels.: 57-9074 e 42-1769. Eng.º Tito Livio. (38.836)

BARRA DA TIJUCA — Vende-se um terreno com 1447 metros quadrados, frente para o mar, rua asfaltada, água própria da nascente em declive (pedra), preço 700 mil crzs. Tel. 37-7378. (AC-633)

CASA — Vendo à Rua Conde de Bonfim (junto a Mesbllha), em terreno de 6,50 x 37,00, otimo para incorporação, zona de 8 pavts., entrega-se vazia. Preço Cr$ 4.000.000,00, sinal de Cr$ 3.500.000,00. Não aceito intermediarios. Tratar pelo telefone 34-1280, com Helio. (35.204)

CASA — Vendo com 3 quartos, 2 salas, dependencias completas e garagem. — Rua Almirante Cockrane, 103. — Tratar Travessa do Ouvidor n. 36, 1.º grupo 2, sala 3. Bastos Moura. Telefone 42-5928. (35.358)

RUA CARUSO 16 — Vendo financiado o ap. 201, alugado sem contrato, c/ sala, 2 quartos, banheiro, cozinha e dep. de emp. Ver somente hoje por gentileza do inquilino, das 14 as 19 h. e tratar c/ Tavares, Av. 13 de Maio n. 13, 11.º, s/ 12. Tel.: 42-7456. (31.845)

TIJUCA — PRAÇA AFONSO PENA — Rua Martins Pena n. 47. Vendem-se ótimos aps. em início de construção — acabamento de luxo, lado da sombra. Edif. sobre pilotis, c/ vestibulo, grande sala, varanda, 2 c 3 grandes dormitórios, banheiro completo em côr, copa, cozinha, área de serviço, dep. para empregada. Preço de Cr$ 1.450.000,00 a Cr$ .. 1.800.000,00 — 90 meses para pagar. Mais infs. no local, diariamente das 8 às 21 horas. — Av. Pres. Vargas, n. 529, sala 1.103. Tel. 23-4425. Albano. (C-23.525)

TIJUCA — Rua Mariz e Barros. Vende-se ap. com sala, 2 quartos, banheiro social, W. C. empregada, quarto, área, cozinha, etc. Tratar: Imobiliária Domus Ltda. — Tels. 22-7386 e 34-3308. Sr. Martins. (C-23.755)

TIJUCA — Rua Uruguai, ap. novo, 2 quartos, dep. de emp., etc., à vista Cr$ 500.000,00 e 333.400,00 em 8 anos, 12 prest. de 6.800,00 e 60 de 5.449,00. Tels.: 38-3240 e 22-4304. (37.378)

TIJUCA — Praça Saenz Peña — Vende-se prédio antigo, construido em terreno c/ 11,70 x 27,40 x 22,80 x 9,50 m, localizado na Rua Conde de Bonfim, quase esquina da Pç. Saenz Peña. Otimo local para lojas e aps. Tratar de segunda à sexta-feira, das 17 às 19 horas. Tel. 52-5473. — Milton. (39.576)

TIJUCA — Vendo prédio, centro de terreno de 10x36, 4 quartos, 3 salas, copa, cozinha, dois quartos de empregada e garagem. Preço 3.000.000 de cruzeiros e oferta nessa base. Ver e tratar à Rua Antônio Salema 55. Tel. 48-1186. (33.483)

TIJUCA — Venda: apartamento

CASCADURA — Vendo ap. de quarto sala e cozinha, banheiro completo, 250.000,00. Entrada 80.000,00, prest. 4.000,00, está vazio. Inf. e venda, Rua Itinga-pe 10, s/ 404. Av. Suburbana, Larg. Cascadura. (38.737

CASAS 10 minutos Mercado de Madureira, 5 minutos da estrada de ferro, acesso por ruas asfaltadas, agencias de bancos, correio a todo grande e pequeno comercio ao alcance e toda conducção. 250 mil cruzeiros de entrada e o rest. a prazo. Inf. e vendas R. Carolina Machado 504, s/ 2. Madureira. (38.284

ESTAÇÃO OSVALDO CRUZ — Vendo dois prédios, um de negócio com residência de esquina, outro pegado de residência este está vazio, ficam à Estrada do Quelmado, 32/32-A. Tratar com a proprietárida. Rua Sousa Franco, 88, V. Isabel. Tel. 58-2161. (35.380

ENCANTADO — Junto à estação — Vende-se ótimo ap. de frente, vazio, 2 quartos, sala, salata, coz., banh., 2 varandas etc. Preço 700 mil, 250 mil de entrada, rest. em 8 anos. Ver à Rua 2 de Fevereiro 21, ap. 204, esq. Amaro Cavalcanti. — Tratar à Rua do Carmo 5, 4º, sala 4. Telefone 42-1457. (35.307

ENCANTADO — Vendemos ótima casa moderna, com todo o confôrto. Ver R. Joaquim Martins, 333, casa 23, perto da Rua Paraná. Chaves na casa 24. Não é vila e sim rua particular. Preço Cr$ 750.000,00. Tratar na Imob. Invicta, na Av. Rio Branco 106, s/ 1.109. Tels.: 32-7655 e 32-6705, depois das 13 horas. (38.814

ENGENHO DE DENTRO — Casa de 3 quartos e sala, 980.000 cruzeiros, com 50% financiados. Ver à Rua Pompílio de Albuquerque, 379. Detalhes no Largo de S. Francisco, 26, sala 1003. Telefone 43-8009. (42.569

ENG. DENTRO — Vende-se casa com 2 quartos, 2 salas, cozinha c/ gás da Light, banheiro, grande quintal cimentado, entrada para automovel, incluisve uma dependencias. Aceita-se oferta. Ver e tratar com o proprietario, à Rua das Oficinas, 119, Bonsucesso 76, 78 e 79, onibus 241 à porta. (35.833

ENCANTADO — Rua Silvana n. 161 — Terreno de 10x42. Vendo por 450 mil cruzeiros. Tratar à Rua Sen. Dantas 39, s/ 306. Tel.: 22-0983. (33902

E. DE DENTRO — Vende-se 1 casa na Rua Maria Paula n. 78 — Tratar B. S. Francisco 342. (37.557

JACAREPAGUA — CASA — Vendo, construção nova, com 2 ou 3 quartos, sala, cozinha varanda, área e bom quintal. Preço, entrada e prestações a combinar — Tratar na Tupiara Imóveis, Rua Carolina Machado, 438, sobrado, Madureira. Horário dias úteis: 8 às 18 — Sábados: 8 às 16 horas e domingos e feriados: 8 às 16 horas. (34.347

JACAREPAGUA, casa grande conclusão, já habitavel. Vende-se facilitado. Estrada Bandeirante, junto da CERMAVA. Tel. 36-3014. (32.949

JACAREPAGUA' — Vendo ou alugo casa para familia de tratamento, com sala de estar, 4 quartos, sala de jantar, jardim de inverno, tôdas com sancas e florões, banheiro em côr cozinha americana, duas varandas, garagem, quarto de costura e dependências de empregada. Ver e tratar na Rua Pinto Teles n. 280. (36.659

JACAREPAGUA' — Terreno de vila, med. 10 x 20, com agua, luz, esgoto e casa, em principio de construção. Tratar no local, na Estrada Gierenguê n. 630, c/ XI — Taquara. (34.639

JACAREPAGUA' — Casa. Vende-se à Rua Japurá, 91, com 3 quartos, sala, 2 varandas e demais dependências e mais duas Casas-Água nos fundos, consumidas em terreno de 10,50 por 30,2. Tratar pelo tel. 38-4564. (40.033

JACAREPAGUA — Terreno — Vende-se de 12 x 45 m, à Rua Coronel Tedim, ao lado do n. 180. Facilitam-se 50%. Telefone 37-4984. (AC514

JACAREPAGUA' — Vila Valqueire — Vendo uma casa com três quartos, sala, banh., cozinha, varanda toda frente, moderna, com outras nos fundos para renda, terreno de 3875, c/ 2, toda cercada e plantada. Ver à Rua Guaranasia, 224 com o proprio ou tel. 46-2225. Facilito. (38.113

JACAREPAGUA' — Vendo 4 terrenos juntos ou separados, 15x35. Tratar com prop. Av. Nilo Peçanha 151, s/ 205, tel. 22-0127 e 37-9645, Sr. Rubens. (39.218

JACAREPAGUA — Pça. Sêca, vende-se ótima casa de altos e baixos, pav. superior 2 qts., sala, coz., banh. comp., varanda, pav. térreo, 2 qts., sala, coz. banh. e uma grande garagem, tudo em laje, 350 mil de ent. rest. em prest. Ver à Rua Fioranópolis, 107. Tratar: Rua do Carmo, 5, 4.º, s/ 4. Tel. 42-1457. (38.373

JACAREPAGUA — Pça. Sêca: Vendem-se ótimos lotes, em rua particular, 8,50 x 17, preço Cr$ 160.000,00, com 40 mil de entrada, rest. em prest. Ver à Rua Baronesa, 1120. Tratar à Rua do Carmo n.º 5, 4.º, s/ 4. — Tel.: 42-1457. (38.374

JACAREPAGUA' — Parque da Curicica. Terrenos 12 x 30 em 180 prestações de Cr$ 1.700,00 por mês, sem entrada e sem juros. Inf. e venda no Largo da Taquara 170-A, com Sr. Manoel ou Rubem. Duas linhas de onibus passando nos loteamentos. (AM 799

LOTES NO CAMPINHO — Vendem-se 2 últimos lotes a partir de Cr$ 250.000,00 com pequeno sinal e saldo em 90 prestações. Mais detalhes pelo tel. 58-5801. Sr. Miranda, sábados e domingos. — Dias úteis, pelo tel. 52-9752, ou na Rua México, 148, sala 204. (38.797

MEIER — Vende-se casa com 7 q., 2 s. e mais dependências, a 100 m da Rua Dias da Cruz, em terreno de 33 m de fundos. Ver e tratar à R. Maranhão, 63, diretamente com o proprietário. (AM-633

MEIER — Rua Mossoró, 130. Com apenas 50 mil de sinal. Vendem-se em ed. início de construção, aps. c/2 qts., sala, varanda, cozinha, banheiro, part. e W.C. de empregada, área e tanque. Preços 750 mil cruzeiros c/ financiamento a combinar em 10 anos. Plantas no local e Av. Rio Branco, 185, s/ 1.004, das 13 às 17 horas. Tels. 22-8451, 27-4160 e 49-6436. (40.032

MEIER — Rua Capitão Jesuino (bonde e ônibus à porta). Vendem-se ótimas casas em final de construção tendo varanda, duas salas, cozinha, quarto e banheiro de empregados, banheiro social. — Entrega em 90 dias. Ver a qualquer hora. Tratar diretamente com a firma proprietária, na Rua México, 148, s/ 204. Tel. 52-1006. (38.801

MEIER — Vende-se ou aluga-se boa casa num ótimo ponto, com 2 salas, 2 quartos e demais dependências. Rua Aristides Caire, 269, casa 6. (40.638

MEIER — Rua Ferreira de Andrade, 486 — Vende-se ótima casa em final de construção, tendo varanda, sala, três quartos, banheiro, copa e cozinha. Tratar diretamente c/ a firma proprietária na Rua México, 148, sala 204. — Tel. 52-1006. (38.802

MEIER — Cachambi. Vendo um apartamento vazio, 2 qts., 1 s., 53 áreas. Ver à Rua Chaves Pinheiro n.º 7, ap. 102. Chaves na Rua Lucidio Lago, 138, s/ 6. Moreira. Tel. 49-9907. (38.044

MEIER — Rua Aristides Caire, n.º 329 — Edificio Diamante Azul. Vende-se ótimo apartamento com 3 quartos, sala, cozinha, banheiro social, dependência de empregada, um grande terraço, em edificio de 4 pavimentos provido de elevador e incinerador, ocupando sòzinho o ultimo andar do prédio. Preço de pronta entrega. Chaves com o porteiro. Tratar com o proprietari pelo telefone 52-3325 ou 28-5574. (41.522

MEIER — Apartamento vende-se, Rua Honório, 935 — De dois quartos, sala, cozinha, banheiro completo, terraço, varanda. Fino acabamento. Para entrega em fevereiro próximo. Condições: 50% facilitados, o restante financiado. Tratar diretamente com o proprietário, Sr. Peres, aos sábados e domingos no local. (39.135

MEIER — Vendo conjunto, seis casas novas, renda 25.000 cruzeiros. Ver à Rua Barão de Santo Angelo, 347, das 7 às 18 horas, diàriamente, com o proprietário. Aceita-se carro de 50 em diante parte do pagamento. (AM 834

MESQUITA — Vendem-se 2 casas no mesmo terreno a da frente com 4 quartos, 1 sala, cozinha, banheiro e grande área, não falta água e a dos fundos com 1 quarto, sala, cozinha, varanda e banheiro, esta ultima está vazia e a da frente está alugada pelo preço de 2.300,00 Cr$. Ver no local com o Sr. Antero à Rua Barão de Saluste, 1.033 e tratar à Travessa Vista Alegre n.º 3, Oxtumbi, D.F., com o Sr. José. (36220

MEIER — Urgente. Vende-se grande residência vazia na Rua Vilela Tavares, 90. Tels. 32-0535 e 49-4153. (41.526

MADUREIRA — Dentro e no centro deste centro suburbano, a pelra de tudo e de todos beneficios. Vendo casa antiga em otimo estado, dou pintada para morar. Terreno 14 x 26, 800 mil cruzeiros, 400 mil de entrada, rest. a prazo. Infs. e venda R. Carolina Machado 504, s. 2. (38.285

MESQUITA — Vende-se uma casa pequena à Rua Amazonas n. 569, boa construção, nova, em centro de terreno plantado com arvores frutiferas. Preço Cr$ ... 260.000,00, com Cr$ 100.000,00 de entrada e o restante a combinar — Tratar com o proprietario na Rua General Argolo, 105, ap. n. 101. São Cristóvão. Ver com o Sr. Carlos ao lado. (33.857

MEIER — Vendo no jardim, aps. c/ inquilino, s/ contrato, sala, 3 qts., cozinha, banh., depa. comp. empr., facilit. e financ., podendo aceitar financ. caixa ou imobiliária. Tratar (c) 37-2921, s/ intermediários. (AC590

MEIER — Linda casa. Vendo à Rua Getúlio n.º 97, c/ 8. Ver até às 10 horas. Tratar com Moreira Rua Lucidio Lago, 138, s/ 6. Tel. 49-9907. (38.048

MEIER — Vendo linda casa à Rua Soares n.º 39, c/ 15, para noivos. Ver no local e tratar na Organização Moreira. Rua Lucidio Lago, 138, s/ 6. Telefone 49-9907. (38.049

MEIER — Vendo 3 casas, uma de negócio, com 4 portas, 1 esta vazia, ótimo negócio, fica na Rua Ferreira de Andrade. Preço Cr$ 1.800.000,00, com facilidade. Tratar na Organização Moreira. — Rua Lucidio Lago, 138, s/ 6. Tel. 49-9907. (38.050

MEIER E ADJACENCIAS. Rua Getúlio. Compro casa ou terreno, pago à vista. Tratar ... 22-3672. Dr. Gonçalves p/ manhã. (35.131.

MARECHAL HERMES — Vendem-se casas, Av. Assis Ribeiro, 505, 505-A. Tel. 38-1316. (37.104

MEIER — Proximo ao jardim, na Rua Getulio. Vendo magnifico ap. ocupando todo andar superior 2 qts. e sala amplos, copa e coz., despensa, banh. comp., area e dep. de emp., bom quintal. Construção de 1.º. Entrego vazio. Preço Cr$ 350 à vista e mais o aluguel durante 60 meses de Cr$ 10.000 si juros. Ver e tratar hoje na I. El-Dourado, Av. B. de Pina, 59, 1.º and. Telefone 30-5172. (40.051

MADUREIRA — ROCHA MIRANDA — Rua dos Diamantes, a 50 m exatamente da praça — Vendo a mais chique residencia de Rocha Miranda c/ uma outra completamente independente nos fundos, construção e acabamentos de 1.ª. Sancas, florões e grade de ferro. Em centro de grande terreno de 11x50 todo murado. Estão vazias. A da frente c/ jardim, varanda, ent. para carro, 2 amplos qts., grande sala, copa, coz., banh. comp., e grande area coberta. A de fundos c/ qt. e sala amplos e copa, coz., banh. comp. Preço Cr$ 320 à vista e mais o aluguel mensal de Cr$ 10.000, durante 70 meses. Chaves hoje na I. El-Dourado, Av. B. de Pina, 59, 1.º and. Telefone 30-5172. (40.039

MEIER — Apartamentos prontos — Entrada Cr$ 135.000,00 — Vendo apartamentos com sala, 2 quartos, cozinha, banheiro completo e boa área etc. Ver Rua São Brás 184, paralela à Rua Piauí e transversal à Rua Hondrio, com o Sr. Ivan, das 9 às 12 horas e das 14 às 17 horas, e tratar com Hélio de Melo Afonso, Av. Rio Branco 173, s/ 1601. Tels.: 42-4811 e 52-0705. (41.144

MEIER — Compra-se uma casa, dando 100 mil cruzeiros e um pequeno ap. alto à R. Washington Luiz 3, no Centro da Cidade. — Cartas para portaria n. 37-502, deste jornal. (37.502

MEIER — Vende-se, à Rua Dias da Cruz 401 e 407, uma otima área de terreno, proximo ao Cinema Imperator com 17 m de frente por 45 de um lado e 38 por outro. Tratar com o proprietario, hoje das 20 às 22 horas e domingo das 8 às 12 no n.º 401. (36.088

MADUREIRA — Vendo casa, c/ varanda, 2 quartos, sala, cozinha, banheiro completo e dependencias de empregada. Preço de Cr$ 650.000,00. Facilito parte R. Delfina Alves, 49. (38.452

OCASIÃO — CASA — 2 qts., 2 salas, copa, cozinha, banheiro, varanda, jardim, pequeno quarto nos fundos. Terreno com 550 m2. Cr$ 270.000,00. R. Mato Grosso, 633. Mesquita. (35.909

PARA INDUSTRIA ou construção de vila, vende-se último terreno totalmente plano, e cêrca de 3.000 metros quadrados, à Rua Miguel Angelo, 661. Cachambi. Tratar com o proprietário, à Rua México, 148, sala 204. Tel. 52-1006. (38.803

PIEDADE — Vendem-se lotes de vila planos, na Rua Goiás, 780, com agua, luz, esgoto, gás e telefone, lotações e trens à porta, para a Cidade. Entr. Cr$ 45.000,00 e prestações de Cr$ 2.500,00. — Com o Corretor Inácio, telefone 43-1092. (39.215

PILARES — Vende-se um ap. vazio, 2 quartos, 1 sala, cozinha, banheiro completo, de frente ... Ver na Avenida Suburbana n. 6725, ap. 403. Tratar pelo telefone: 29-4655 — Peçanha. (33924

PILARES — Rua D. Lydia, 48, terreno de 8,00x32,00, havendo 1 casa velha, de 2 qts., sala etc. — Vendo por Cr$ 300.000,00. Tratar: Rua Sen. Dantas, 39, s/ 306. Tel. 22-0983. (33.901

QUEIMADOS — Vendo 2 lotes com ótimo poço, por Cr$ 75.000,00 à vista ou facilitado a combinar. Posso vender um só, entrada mínima Cr$ 25.000,00 ou à vista ótimo preço. E' perto, entre a Estação e a Rodovia P. Dutra. Tels.: 37-4325 e 37-3225. (AC-742

REALENGO — Vendo uma casa de sala, quarto, cozinha, banh., varanda, com água e luz. Ferta conducção, 220.000,00. Tratar na Rua Piraquara n. 1.262. — Luis e Oliveira. (28.931.

TERRENO — ENCANTADO — Vende-se. Rua Clarimundo de Melo 225, 10 mts. por 30 mts. Ver e tratar no local. (AM-744

SANTA CRUZ — Vendo-lhe lote no Centro, todo confôrto e facilidade para morar no que é seu. Avenida Antares, 2.651 ou no escritório, na Rua Senador Dantas n. 71. (33.201.

SAMPAIO — Vende-se um apartamento, 2 quartos, sala e dependências, está vazio. Preço de 650.000,00, facilita-se. Trata-se com o proprietário, tel. ... 34-8383 — Sr. Armando. (35.084

TERRENOS — Vendo — Urgente 4 ótimos lotes, perto do Hotel Quitandinha, 3 bons lotes em Osvaldo Cruz e 3 lotes em Realengo, Rosário, 129, 4.º s/ ... — Coelho, de 9,30 as 12 horas. (37354

TERRENO em Nova Iguaçu, com água e luz. Vendo, tel. 29-7363. (AM-654

TERRENO — Vendo 2 em Campinho, Rua Anália Franco, 338, lotes 8 e 9, 1 com Cr$ 50.000,00 entrada e resto a combinar, outro com Cr$ 120.000,00 de entrada o resto a combinar. — 34-9103. (39016

TERRENO — Campo Grande — Passa-se um no Jardim Maravilha, medindo 9x25 m, condução dentro do loteamento. Preço Cr$ 60.000,00 com 30 mil à vista, o restante a combinar. Tratar na Rua Senador Dantas, 84, 4.º andar, Roberto. Motivo outros negocios. N. B. — Lugar habitado. (36.204

TERRENO — Vendo em Edson Passos 12 x 100, para 15 casas de vila ou uma chacara, já tem uma meia-agua. Cr$ 60.000,00 entrada o resto a combinar ... 34-9103. (39.621

TERRENO — Vende-se uma quadra de 3 lotes no Bairro Santa Luzia, Km 12, da Estrada P. Dutra ou troca-se por carro. Tratar na Rua Pais de Andrade n.º 28, Estação de Sampaio. Tratar com Emilio. (38.071

TERRENOS — Junto da Av. das Bandeiras, Guadalupe, c/ agua, esgoto e ruas calçadas. Entrada Cr$ 5.000,00 (facilitados). Ver no local, ponto final lotação Cascadura-Fundação Barraca Azul. (26.461

VENDE-SE ou troca-se por outra, ou apartamento, casa nova em Cascadura. Tratar com o proprietario. Tel. 49-3344. (AM 807

VENDE-SE uma área de 660 metros quadrados, em Fazenda Caxias. Bem perto de Campo Grande, tem condução, por apenas Cr$ 30.000. Tratar na Rua Iajupuru, n.º 84 — Parada de Lucas. (41538

VENDO otimas casas de 3 qts., 1 qto., cor., e banh., teto laje, centro ... de terreno, jardim e quintal, 250 mil cruzeiros de entrada e o rest. à prazo. Inf. e vendas R. Carolina Machado 504, sala 2. (36.263

VENDE-SE um terreno com 2 apartamentos, um pronto, outro por terminar. Facilita-se, na R. General Salgado dos Santos n. 203 — Parque das Bandeiras — Deodoro. (35.119

VENDE-SE, Jacarepaguá, bela vivenda, Rua Ana Teles, 823, com 3 quartos, 2 salas, copa, cozinha, quarto banho completo, varanda toda em mosaico, jardim, garagem espaçosa, terreno de 11,99 de fundos todo arborizado. Negocio urgente. Aceita-se como parte de pagamento um carro do ano 1951 em diante, o restante financiado a longo prazo. Tratar com o Sr. Oliveira. Tel. 49-7500. (38.027

VENDE-SE uma casa em Queimados, com Cr$ 30.000,00 de entrada, Rua Roberto 47, Queimados. Tratar Av. Nazaré 2432 — Anchieta. (32.431

VENDE-SE uma casa à Rua João Vieira, 118 (Quintino Bocaiuva), bonde Cascadura. Tratar no local. Entrada 300.000,00. (32.638

VENDEM-SE duas casas, por Cr$ 85.000,00 em ponto chic, procurar no armazém, Luiz Pinto da Camara, Nova Iguaçu. (39.041

VENDE-SE um apartamento simplo, com sala, 3 quartos, banheiro, cozinha, a area c/ tanque — Com 50% financiado, Rua Piauí, 26. Tratar pelo tel. 34-6626. (35.200

VENDE-SE uma casa com 3 quartos, 2 salas copa cozinha banheiro jardim, e quintal e mais 2 apartamentos nos fundos à Rua Gentil de Araújo n.º 23 Engenho de Dentro. Preço do conjunto: Cr$ 1.100.000,00. Maiores detalhes pelo tel. 48-9090. (33.415

VENDO OU ALUGO magnifica propriedade para week-end. 4.000 m2 terreno todo plantado e tratado. Estrada da Ligação, 626, Taquara — Jacarepaguá. (37.715

VENDEM-SE dois terrenos, em Honório Gurgel — (Separados) — Tel. 28-8239. (40.526

VENDE-SE prédio próprio para colégio. Ver à Rua Sousa Aguiar 67. Tratar pelo tel.: 53-7171. (30.855

VENDE-SE uma casa em Osvaldo Cruz, na Rua Abaçaí n. 73, — (Vazia). Tratar na Rua 7 de Setembro n. 99. Procurar o Sr. Caruso. (35.773

VENDE-SE uma casa na Fundação Popular, com 2 quartos, sala, cozinha e banheiro, possuindo 2 caixas d'água e grande quintal com plantação. Ver e tratar no local, à Rua Sete, quadra 18, casa 18, Deodoro - Fundação. Lotação Cascadura-Fundação. (36.002

VENDEM-SE duas pequenas casas de vila, taqueadas e forradas, sendo uma com quarto, cozinha, banheiro, varanda e quintal, murada. Preço 95.000,00, com 43.000,00 de entrada e o restante em suaves prestações e outra c/ quarto e banheiro, luz. Preço 60.000,00, com 29.000,00 de entrada e o restante em prestações de Cr$ 1.000,00. Ver e tratar à Rua João de Castro, 1470, fundos em Nilopolis, onibus Nilopolis-São João. (28.985

VENDO um lote avaliado em 70.000,00, por 40.000,00, pagamento a combinar. Procurar Adalberto, na barbearia junto ao cinema, em Engenheiro Pedreira. Trem Tarietá. (33.834

VENDE-SE casa com luz e água, trem elétrico à porta — Japeri — E. do Rio. Cr$ ... 90.000,00. Tratar na Rua Carlos Magno n. 63, com o Sr. Antônio na Ilha do Governador — Tauá. (37.134

VENDEM-SE dois (2) lotes de terreno — Tratar na Rua Clarimundo de Melo n. 76-A. (34.893.

VENDE-SE área de terreno, c/ 2.000 m2, sito à R. Portão Vermelho, esquina de João Monteiro, próximo à Estrada Intendente Magalhães, em Marechal Hermes. Aceito oferta. Tratar à Rua do Lavradio n. 27, ou pelo tel. 22-2551, dias uteis, sabados e domingos, pelo tel. 30-1976 Sr. Souza. (36.177

VENDE-SE uma casa em Austin, estação da Central do Brasil, com 3 quartos, 2 salas, cozinha, etc., em terreno de 15 por 40, pelo preço à vista de 300.000,00. Tratar com o proprietário pelo tel. 25-7988. (40.014

ZONA INDUSTRIAL — Vendem-se lotes a 500.000 cruzeiros, entrada de 150.000 cruzeiros e o restante em 5 anos. Posse imediata. Proximo à Rua Lino Teixeira. Tel. 29-0027. Cerqueira. (28.894

LEOPOLDINA

ATENÇÃO! — Leopoldina - Jardim Vista Alegre — Vendo: Rua Florânia, 311, ótima casa, com 180.000 de entrada. Av. S. Felix 410, casa geminada, com 220.000 de entrada, Rua Paratinga, um frente ao n.º 700, um lote com 23 prestações pagas, em dia, por Cr$ 78.000,00. Ver no local e tratar com José Maria Padilha, na Rua Pindaí, 267, fundos, em Braz de Pina. Venha fazer sua proposta. (30.498

ATENÇÃO — Vendo casas residenciais e apartamentos, na Penha e Vila da Penha: — Tel.: 30-8204. (30.905

ATENÇÃO MORADORES DA LEOPOLDINA — Tenho terrenos a 10 minutos da Penha, em prestações de Cr$ 2.500,00 mais as despesas de contrato, sem entrada e sem juros. Forneço todo o material para construir sua casa a prazo. Venham preparados para comprar, porque o negocio é uma pechincha. V. S. não deve perder esta oportunidade. Vendas: Na Estação da Penha, na passagem da Cancela, ponto final dos lotações Penha-Tiradentes. Corretor: — Orlando Danias. Todos os dias das 8 às 18 horas. (32.775

ALERTA, CAXIAS! — Casas novas, no centro da cidade, em rua calçada, com água, luz e pequeno quintal, vendemos casas de vila, com uma sala, um ou dois quartos, teto de laje, com pequena entrada e o saldo em prestações mensais de Cr$ 3.088,00. Tratar diretamente com os vendedores, na Rua Barão do Triunfo, 10, grupo 107, em Caxias, junto à estação. Diariamente, das 9 às 17 horas. (41.555

ATENÇÃO — Duque de Caxias. Vendemos otimas casas, fino acabamento, no Centro da Cidade, água, luz, taqueada, pequeno sinal em suaves prestações. Ver diretamente em Caxias, Praça 25 de Outubro 106, sob. s/ 2, esq. Av. Rio - Petrópolis, com Sr. José Seixas, diàriamente, inclusive domingos e feriados, 7 às 19 horas. Infs. Rua 1.º de Março 17, 2.º, s/ 6. Tel.: 23-2953, com Alvaro. Este é raro negocio. (42.001

ATENÇÃO — JARDIM AMERICA — Terrenos prontos p. construir no Distrito Federal. No Jardim América, muita gente já construiu e está morando; por que você também não faz o mesmo? Ruas asfaltadas, água encanada, luz e esgôto. Lotes planos e marcados, telefone etc. Sem entrada e sem juros. Prestações a partir de Cr$ .... 1.950,00. Vendas no local, no entroncamento das Avenidas Brasil, Bandeiras e Dutra, diàriamente. Informações p. fels.: 32-8655 e 22-1017. (C 23.829

ATENÇÃO — Leopoldina — Vende-se ou aluga-se na Praça do Carmo, à Rua Monsenhor Pizarro n. 78, ap. 201, grande ap. com 4 quartos, 2 varandas, grande copa e cozinha, 2 quartos, sala de jantar, grande entrada para carro e grande quintal, próprio para 2 familias com final de linha de ônibus Praça do Carmo - Praça Saenz Pena. (33.482

ATENÇÃO — BONSUCESSO — Vendo um ap. quarto, sala, cozinha, banheiro completo. Cômodos amplos a 5 minutos da Praça das Nações. Base Cr$ ... 530.000,00, com Cr$ 230.000,00 e o restante em prestações de Cr$ 4.800,00 mensais. Tratar à Rua Vicente Salvador n.º 16 — Telefone 30-2418 — Praça do Carmo — Geraldo. (39.099

ATENÇÃO! — JARDIM VISTA ALEGRE — Vendo duas casas de 2 quartos, sala, cozinha, banheiro, cada e mais 1 de 2 quartos, na altura da linha, em terreno de 11x22. Base Cr$ 600.000,00, c/ Cr$ 320.000,00 de entrada e o restante em prestações de Cr$ 5.000,00, sem juros. Tratar à Rua Vicente Salvador n.º 16 — Praça do Carmo — Tel. 30-2418 — Rodrigues. (39.100

ATENÇÃO! — PRAÇA DO CARMO — Vendo duas meias-águas em terreno de 5x45. Base Cr$ 480.000,00, com Cr$ 90.000,00 de entrada e o restante em prestações de Cr$ 3.900,00, sem juros — Tratar à Rua Vicente Salvador n.º 16 — Praça do Carmo — Telefone 30-2418 — Geraldo. (39.105

ATENÇÃO! — PRAÇA DO CARMO — No centro desta, vendo os mais confortáveis apartamentos, contendo: ampla varanda, 2 dormitórios, 1 quarto, living-room, terraço de serviço, banheiro completo, W.C. para empregada etc., etc. — Base: Cr$ 250.000,00 de entrada e o resto em forma de aluguel, sem juros (7.000,00). Tratar: Rua Vicente Salvador n.º 16 — Praça do Carmo — Telefone 30-2418 — Luis. (39.097

ATENÇÃO — Transferências de lotes no Jardim América. Tenho alguns lotes p/ transferir de fregueses que viajam e passam por preços do lançamento. Prontos para construir, ao lado de casas já habitadas. Entrada, as prestações já pagas e o saldo na Cia., em prestações de Cr$ .. 2.350,00. Tratar no loteamento Jardim América, com o chefe de vendas, diàriamine. (35.394

BAIRRO HIGIENOPOLIS — Vende-se terreno de 12 x 30, proximo à Rua Darck de Matos. — Preço Cr$ 600.000,00. O terreno está pronto para ser edificado e fica situada na Rua Andiarai junto ao predio n.º 125. Tratar à Av. Rio Branco 173, 14.º Tels: 22-0859 e 27-5959. (41.568

BRAZ DE PINA — Ótima residência, c/ 3 qtos., sala, cozinha, dep. e bom quintal. Av. Arapogi 60. Condução na porta. Cr$ 850 mil, facilita-se sem juros a metade. Tratar Sr. Chaves. Av. Antenor Navarro 401, 1.º and. — B. Pina — 30-7311. (33874

BRAZ DE PINA — Em frente à estação, na Rua Manuel Cavanelas — Vendo magnifica residencia vazia, em centro de gde. ter. de 11x50, plano e murado, c/ 2 gdes. qts., ampla sala, copa, coz., banh. comp., var., ent. p/ carro e gde. area cimentada — Planta aprovada p/ construir 8 aps. nos fundos. Preço p/ vender ao primeiro que chegar Cr$ 270.000 à vista e mais apenas 90 prestaçõezinhas de Cr$ 3.000 sem juros. Chaves hoje na I. El-Dourado, Av. B. de Pina, 59, 1.º and. Penha. Tel. 30-5172. (40.045

BONSUCESSO — Rua Vieira Ferreira, a 50 m da Rua Bonsucesso. Em gde. ter. de 7x50 murado. Vendo grande residencia c/ jardim, var., 3 qts., 2 amplas salas, copa, coz., banh. comp. e grande quintal. Entrego vazio. Preço Cr$ 700.000, c/ 350.000 e o saldo em forma de pequeno aluguel de Cr$ 6.800. Ver e tratar hoje na I. El-Dourado, Av. B. de Pina, 59, 1.º and. Penha. Telefone 30-5172. (40.043

BONSUCESSO — Terrenos em ruas asfaltadas, com agua encanada, luz e esgosto. Prontos para construir. A dez minutos da estação, com frente para a Avenida Brasil, proximo ao futuro Mercado Municipal (Centro de Abastecimento São Sebastião). Lugar com muita condução direta a cidade, muito comercio, industrias, telefones etc. Entrada uma prestação de Cr$ ... 2.300,00, mais despesas de contrato. Sem juros. Condução para o local, diàriamente, das 8 às 17 horas, na Estação de Bonsucesso, na Passagem da cancela, lado da Praça das Nações, na barraca de terrenos — Corretor Tarcisio. Telefone: 30-3555. (C 23.830

CAXIAS — Vende-se um lote, 10 de frente por 38 de fundos, Rua Senhor do Bonfim, lote 3 da quadra 12. Local situado nos altos da Rua Manoel Lucas, próximo ao novo hospital. Condução próxima. Venda só a dinheiro pelo preço excepcional de Cr$ 60.000,00. Tratar com Guimarães Martins ou Camerino, à Av. Rio Branco 128, 15.º s/ 1.505. (39.579

OPORTUNIDADE — Só à vista — Vendem-se 2 apartamentos de 3 quartos, sala, saleta, cozinha, banheiro completo, tanque, terraço etc. Ver e tratar domingo até às 13 horas, na Estrada Engenho da Pedra 490, Olaria. (41.159

Cr$ 40.000,00. Casa nova com 2 quartos, sala, taqueada e forrada, a 50 minutos do Centro, junto à Rio Petropolis, lotação à porta. 40 mil de entrada e o resto Cr$ 1.500,00 por mes. Tel. 26-0741 Mme. Valquiria. (38.510

CAXIAS — Sete moradias — Vendo por preço de ocasião, Cr$ 300.000,00 com Cr$ 150.000,00 de entrada e o restante em saldos de Cr$ 3.000,00 por mês, sem juros. Trata pelo tel: 30-5204. (30.903

CORDOVIL — Rua Coronel Camisão, 107, predio de sala, quarto, cozinha e banheiro, em terreno de 10x30 — Venderemos em leilão judicial no dia 8 de janeiro de 1959, às 16 horas, no local: Rua da Quitanda 82, 4º andar. Tels. 42-8305 e 42-5531. O'tima oportunidade! (40.170

EM CAXIAS — Negócios de ocasião — Vende-se um conjunto de casas, 5 prédios, todos independentes, preço ótimo, rende 20.000,00, vende-se por 1.800.000,00 — Tambem se vendem casas comerciais — Vende-se um bar e restaurante, feria 130.000,00 para cima, preço 950.000,00, entrada 400.000,00 e o resto a combinar, contrato 5 anos, aluguel 5.000,00, recebe 3.250,00. Tratar c/ o corretor, na Avenida Plinio Casado, 179, Duque de Caxias, Cipriano. (35.876

LEOPOLDINA — Saracuruna — Vendem-se 8 lotes de 10 x 50, por Cr$ 200.000,00 — Facilito com 100.000,00 de entrada. Tratar à Rua Itajubara n.º 150 — Ramos. (38.730

PRAÇA DO CARMO — Vendo um terreno de 14x38, plano, a 5 minutos de toda a condução. Base Cr$ 450.000,00, c/ Cr$ 80.000,00 e o restante em prestações de Cr$ 6.000,00, sem juros. Ver e tratar à Rua Vicente Salvador n.º 16 — Telefone 30-2418 — Geraldo. (39.098

PENHA — AV. BRASIL — 100% Industrial. Cr$ 250.000,00 à vista. Ter. de 8 x 50 com grande prédio antigo que pode ser adaptado para depósito ou galpão, localizado à Rua Belisário Pena exatamente a 15 mts. da 2ª pista da Av. Brasil a 200 metros do novo mercado em construção. Entrego vazio. Vendo pelo preço acima e cobrarei um aluguel de Cr$ 6.000,00 durante 60 meses. Não cobrarei juros. Negócio de rara ocasião. Ver e tratar hoje na I. El-Dourado, Av. B. de Pina, 59, 1.º and. — Penha. Tel. 30-5172. (40.058

PRAÇA DO CARMO — A 300 m do Cine Melo na Rua Guaiba — Magnifica residência de construção de 1.º e acabamento de luxo. Em centro de gde. ter. todo murado c/ garagem, 3 amplos qs., sala, sala de refeições, copa, coz., banh. comp. c/ q. e banh. de empregada, magnífica varanda, gde. área coberta c/ tanque e grande quintal. Entrego vazia. Preço Cr$ 270.000,00 à vista e mais o aluguel de Cr$ 6.500,00 durante 70 meses. Não cobrarei juros. Ver e tratar hoje na I. El-Dourado, Av. B. de Pina 59, 1º and, Penha. Tel. 30-5172. (40.040

PENHA — Praça do Carmo — Vila Jardim da Penha — Em rua calçada e plana a 100 m do bonde — Negocio de rara ocasião. Cr$ 170.000, à vista, vendo. Magnifico dredo c/ acabamento de luxo. Novissimo. Pronto para ser habitado. 1.ª locação. Composto de 4 amplos aps. Todos de frente, 2 amplos quartos, gds. sala, copa, coz., banh. comp. e pequeno quintal. Vendo pelo preço acima e cobrarei 100 meses de pequeno aluguel de Cr$ 4.500, sem juros. Chaves hoje na I. El-Dourado, Av. B. de Pina 59, 1º and. Penha. Tel. 30-5172. (40.050

PENHA — Cr$ 120.000,00 à vista — Vendo boa casa de altos e baixos em pequena vila na Rua do Cajá — A parte térrea c/ qto., e sala, a parte superior c/ qto., sala e varanda, coz., e banh. pequeno jardim. Entrega vazia. Vendo pelo preço acima e cobrarei um pequeno aluguel de 3.000 durante 73 meses, sem juros. Ver e tratar hoje na I. El-Dourado, na Av. B. de Pina n. 59, 1.º and. Penha. Tel. 30-5172. (40.048.

PENHA — Bem na estação, na Rua Patagonia — Cr$ 200.000,00 à vista — Vendo ótima residência com 2 qts., sala, copa, coz. banh. e gde. área c/ tanque. Entrega vazio. Vendo pelo preço acima e cobrarei aluguel de Cr$ 5.500,00 durante 53 meses s/ juros. Ver e tratar hoje na I. El-Dourado, na Av. B. de Pina n. 59, 1.º andar. Penha. Tel. 30-5172. (40.047.

PARADA DE LUCAS — Cr$ 180 à vista. Bem no centro comercial, rua calçada e plana. Vendo 2 casas em bom ter. Sendo a de frente c/ 2 qts. sala e demais dependencias, c/ entrada para carro e jardim. A de fundos de qt., sala e demais dependencias. Entrego as 2 vazias. Vendo tudo pelo preço acima e cobrarei um aluguel pelas duas de Cr$ 5.000, durante 60 meses. Negocio da China. Ver e tratar hoje na I. El-Dourado, Av. B. de Pina, 59, 1.º and. Tel. 30-5172. (40.040

PENHA — Cr$ 280.000,à vista — Bairro Douraco — Vendo urgente magnifica residencia de laje, tipo bangalô, em centro de ter. c/ jardim, var. ent. p/ carro, 2 qts., sala, copa, coz., banh. comp. e grande area c/ tanque em aznlejo, bom quintal. Está vazia. Vendo pelo preço acima e cobrarei 79 meses de aluguel a Cr$ 7.000. Autentica pechincha. Chaves h

ATENÇÃO — Tijuca — Ótimas lojas, para uso próprio, renda ou revenda, já em construção no melhor ponto comercial, na Rua Barão de Mesquita 616-618. (Ponto de Secão), praticamente esquina da Rua Uruguai. Sinal a partir de Cr$ ... 22.000,00 e prestações mensais de Cr$ 4.400,00. No mesmo local: Ótimo edifício, confortáveis apartamentos de 2 quartos, sala, cozinha e banheiro. Informações: Rua Barão de Mesquita 618 — Tel.: 43.3090. WALTER MELAZZI. (C 24.151

ARMAZEM — Situado em Quitandinha, com ótimas instalações, cedo, contrato com alta rentabilidade, na melhor parte do Centro e outro ponto de Jacarepaguá. Ver e tratar na Rua Barão de Mesquita 616, 618. (Ponto de Secão), praticamente esquina da Rua Uruguai. Sinal a partir de Cr$ ... 22.000,00 e prestações mensais de Cr$ 4.400,00. No mesmo local: Ótimo edifício, confortáveis apartamentos de 2 quartos, sala, cozinha e banheiro. Informações: Rua Barão de Mesquita 618 — Tel.: 43.3090. WALTER MELAZZI. (C 24.151

ARMARINHO EM PLÁSTICO — Vendo porta e dentro com apetrechos, 150 mil de entrada. Pequena residencial, corte e construção, com maquina, motete etc. Bem local Cr$ 350 mil. Pica na Rua Lidia 62, com Sonia. (AM-763

ARMARINHO — Vendo, financiando, em ótimo ponto, ótima freguesia. Rua Ana Barbosa, lado esquerdo, esquina de Ten. Vitor Batista. (37.591

BARES, Cafeterias, restaurantes, padarias e quitandas — Vendem-se nos melhores pontos de Centro e outros bairros. Tratar na Rua Ouvidor, 134 — 4º andar sala 416 e 417. Telefone 43-3395, com Lenardo ou Jayme Júnior. (35.828

BAR E RESTAURANTE — Vende-se bem localizado, 200 metros do centro, contrato novo, de 1.000,00, 400.000,00 de entrada e 3.000,00 de aluguel. Ver e tratar na Rua Nazareth, 5, João de Merití, Bairro do Rio. (40.363

BAR, Cafeteria, Boteqinho, Restaurante, Mercearia, Açougue, Padaria, Quitanda, etc. A Organização Vera Cruz, decorando os dificílimos ambientes, oferece um leque de opções. Informações: Rua Uruguai, 221, São João de Meriti, Bairro do Rio. (40.363

BAR E RESTAURANTE — Vende-se bem localizado, 200 metros do centro, contrato novo, de 1.000,00, 400.000,00 de entrada e 3.000,00 de aluguel. Ver e tratar na Rua Nazareth, 5, João de Meriti, Bairro do Rio. (40.363

BAR E MERCEARIA — Vende-se com 163-C — Vila da Penha, Bairro Vicente de Carvalho, 30 anos de ponto, ótimo ponto, ótimo lucro, ótimo preço 800 mil e 300 mil de entrada. Rua Miguel Ferreira, 130. Ramos.

BAR E MERCEARIA — Vende-se com 2 quartos, Preço Cr$ 600.000,00 de entrada. Informações: Avenida Cordeiro de Farias, 200 — Bairro Ramos, Preço Cr$ 1.000,00. Tratar com Dr

ARMARINHO

VENDE-SE

Por motivo de viagem do proprietário para o estrangeiro, vende-se no melhor ponto de Realengo (em frente à Fábrica Eleg). Preço: mercadoria a balanço ou a combinar. Ver e tratar à Av. Santa Cruz, 678-B — Realengo, com o Sr. Oliveira. (37.685

ARMARINHO — Cr$ 150 MIL

Contrato de 5 anos, novo, pequena residência, bom cofre, armações e vitrinas de 1.ª, estoque e utensílios. Livre e desembaraçado, motivo de doença grave. Melhor ponto da Av. João Ribeiro. Preço Cr$ 350.000,00, com Cr$ 150.000,00 de entrada e restante a combinar. Tratar na Rua Dona Lídia, 62, com Soares. (Porta a Dentro). (AM-753

ALTO DA BOA VISTA

TERRENO COM 5.000 m2

Vende-se no melhor ponto dêste bairro, ótimo lote medindo 20,00 metros de frente por 250 de extensão.

Preço Cr$ 2.500.000,00 sendo Cr$ 500.000,00 à vista e o restante a combinar.

Ver à Rua Boa Vista entre os números 58 e 98. Tratar diretamente com o proprietário pelos tels. 52-1433 e 38-1826 (37.325

Apartamentos e lojas em Copacabana com financiamento da Caixa Econômica

A "CAIXA ECONÔMICA FEDERAL DO RIO DE JANEIRO" comunica aos interessados que o "Diário Oficial" de 20 de dezembro último, fls. 26.928/26.929, publicou o "edital de concorrência" para venda dos imóveis abaixo, cujas propostas serão abertas na "Sala de Escrituras", à Avenida Treze de Maio, 33/35 — 2.º andar.

I

Dia 16 de janeiro p. vindouro, às 13,30 horas, apartamento 402, do edifício sito à Avenida N. S. de Copacabana n. 12, com as seguintes características:

Apartamento residencial de saleta, duas salas, varanda, corredor, três (3) quartos, copa-cozinha, banheiro, quarto e banheiro de empregada e área de serviço; área do imóvel 136,00 m2, localizado no 4.º pavimento, fundos.

O título de aquisição está transcrito no Registro Geral de Imóveis — 5.º Ofício — às fls. 287 do livro 3-00 sob o n. 45.430.

A proposta mínima a ser considerada: Cr$ 2.000.000,00 (dois milhões de cruzeiros).

I I

Dia 19 de janeiro p. vindouro, às 13,30 horas, apartamento 502, do edifício sito à Avenida N. S. de Copacabana n. 12, com as seguintes características: apartamento residencial de saleta, duas salas, varanda, corredor, três (3) quartos, copa, cozinha, banheiro, quarto e banheiro de empregada, e área de serviço; área do imóvel 136 m2, localizado no 5.º pavimento, fundos.

O título de aquisição está transcrito no Registro Geral de Imóveis — 5.º Ofício — às fls. 287 do livro 3-CC sob o n. 45.430.

A proposta mínima a ser considerada: Cr$ 2.000.000,00 (dois milhões de cruzeiros).

I I I

Dia 19 de janeiro p. vindouro, às 14,30 horas, loja "B" do edifício sito à Rua Domingos Ferreira n. 66-B, com as seguintes características: o prédio n. 66, "Edifício Eloy Mendes", de finalidade residencial, com 12 pavimentos e 2 apartamentos por andar, possuindo no térreo, entre outras, a LOJA-B, de finalidade comercial, tem as seguintes características: o terreno mede, em sua totalidade, de frente para a Rua Domingos Ferreira, 37,00 m; igual largura do lado oposto, pela Rua Figueiredo Magalhães, 18,00 m e linha dos fundos, 16,00 m.

O imóvel à venda compreende um salão e instalações sanitárias, com área total de 135,00 m2; a loja está alugada, com contrato vencido.

O título de aquisição está transcrito no Registro de Imóveis — 5.º Ofício — livro 3-AT, às fls. 211, sob o número 25.320.

A proposta mínima a ser considerada: Cr$ 8.000.000,00 (seis milhões de cruzeiros).

O proponente da maior oferta deverá caucionar a importância equivalente a 20% do valor da mesma, em moeda corrente ou em títulos da dívida pública da União, no mesmo ato da abertura das propostas.

Na hipótese de parte do pagamento ser proposto a prazo, até o limite de 80% do valor da compra, os juros serão de 12% ao ano, nas condições normais estabelecidas pela "CAIXA ECONÔMICA".

Quaisquer outras informações serão prestadas no Serviço de Administração de Imóveis, à Avenida Treze de Maio n. 23-E, sobreloja, depois das 12 horas. (C 23.659

Grande indústria de salsichas e derivados

Vende-se, em pleno funcionamento, grande indústria de salsichas e derretimento de sebo. Os motivos serão dados aos pretendentes.

Tratar sem intermediário, com o Sr. VIANA, à Avenida Graça Aranha n. 169-B. (37.257

LARANJEIRAS — LOJA

Quase esq. do Lgo. do Machado, 315 m2. Entrega 10 meses, facilitado financ. Ótima ocasião, grande magazin, Banco, ag. automóveis, confeitaria etc., podendo subdividir div. lojas. Tratar tel. 37-2921, s/intermediários. (AC-591

PRAIA DE MURIQUI

DOMINGOS, vende: Cr$ 360.000 a prazo. Casa c/sala — dois quartos — copa — cozinha — banheiro. Lote 12 x 30. Av. Rio Branco, 18 — 6.º, sala 602. Muriqui, aos domingos, à Praça Bondim n. 60-A. (38.117

Praia de Muriqui — Lotes a prazo

CACHOEIRA — RIO — PRAIA

No próximo domingo, dia 4 de janeiro será lançado o grande loteamento "BALNEÁRIO MURIQUI".

Seja dos primeiros a adquirir o seu lote. — Plantas aprovadas pelo Decreto 58.

Informações e Vendas:

Av. Pres. Vargas, 529, sala 805 — Tel. 23-5614 com o Sr. FRANCISCO

Condução para o loteamento:

Domingo, dia 4, em frente à CASA DA BORRACHA, sito à Av. Pres. Vargas, esquina da Rua Uruguaiana, às 7 horas da manhã. (C 23.521

SOBRELOJA — 328

Vende-se uma, à Av. N. S. de Copacabana n. 581 (EDIFÍCIO CENTRO COMERCIAL), servindo para: oficinas, consultórios etc. Preço Cr$ 630.000,00, facilitados. Tratar pelo telefone 28-7368. (42012

Terreno — Inhaúma

Vende-se, 2 frentes, 10 e 13 metros, fundos 46 e 56 metros. Total 585 m2. Zona industrial. Água, luz. Preço ótimo. Ver e tratar à Rua José dos Reis, 2234. Tel. 49-8808. (36.706

FAZENDA

Vende-se uma com 32 alqueires geométricos, com mil metros de frente para Rodovia Presidente Dutra, com grande e moderna casa tôda mobiliada, 6 casas novas para colonos, diversos currais, chiqueiros com criação de porcos de raça, criação de coelhos, galinheiros, muitas árvores frutíferas, água encanada, luz da Light, ótimas terras para cultura, abundância d'água para irrigação, lago para criação de peixes, e ótima piscina olímpica com azulejos de cor. Clima salubérrimo, 500 metros de altitude, prestando-se para criação de cavalos de raça e para grande loteamento. Ver no km 84 da Rodovia Presidente Dutra, e tratar na Rua Dr. Satamini n. 156, loja. Informações detalhadas pelo telefone 57-9874. Sábado e domingo, o proprietário está na fazenda. (C 23.937

RESTAURANTE NO CENTRO

Vendo ótimo restaurante no Centro, fazendo féria mensal de mais de um milhão. Aluguel barato, contrato de 5 (cinco) anos. 50% facilitados. Tratar com o Sr. João. Tel. 52-7887. (39.595

Tijuca — Apartamentos

Para entrega imediata em edifício de sòmente 4 pavimentos sôbre pilotis, com elevador e acabamento de 1.ª, vendem-se à Rua Visconde de Figueiredo n. 42, bem próximo à Praça Saenz Peña, apartamentos de: entrada, grande sala pintada a óleo, 2 bons quartos, banheiro social em cores, cozinha, área de serviço c/tanque e dependência completa, para empregada. Condições: pede-se um sinal e o restante facilitados. Visitas no local, diàriamente e tratar à Rua Teófilo Otoni n. 15, sala 607. Vendas diretamente com o proprietário. (33.775

URGENTE

Vendo pela melhor oferta duas fábricas, sendo uma delas de salas c/ quatro máquinas Singer industriais com vitrina na entrada do prédio, licença para varejo e telefone, e os utensílios necessários, e fábrica de plissês com mais de 600 moldes, duas estufas em aço inoxidável, grande freguesia, bom contrato e ótimo crédito, à Rua Sete de Setembro. Tratar pelo telefone 43-6205 — Paulo. (42.024

SÍTIO DE 4 ALQUEIRES DE TERRA — TINGUÁ — Município de Nova Iguaçu, condução na porta, casa com água e luz — Vende-se com bastantes laranjeiras, bananeiras, sapinzal, milho etc. ou troca-se por uma casa ou ap. de Madureira para baixo, por Cr$ 500 mil. — Tratar com o próprio Sr. Oscar ou Sr. Joaquim. Tel. 32-3661 — Praça da Cruz Vermelha n. 9 ap. 9. (34.891

Apartamento RUA PAISSANDU

Vende-se com amplo salão, 4 quartos, 2 varandas, 2 banheiros sociais, cozinha enorme com geladeira importada diretamente para o local, com quarto de arrumação despensa, dependências de empregada, e garagem. Facilita-se o pagamento ou aceitam-se apartamentos menores em troca, ver somente de segunda a sexta-feira no local à Rua Paissandu, 156, ap. 1101 e tratar com Sr. Fernandes telefones 42-4003 ou 43-8180. (31.272

BAR E RESTAURANTE

Vende-se em Copacabana, bom movimento para 2 ou 3 sócios, bom contrato. Tratar Rua Siqueira Campos 180. Padaria — Sr. Viegas. (AA-705

CASA 170.000,00!...

Vende-se, nova, sólida, de madeira, financiada. A 18 minutos das Barcas. Entrega imediata — Tel. 43-6133. (42044

FARMÁCIA

Vende-se por motivo de doença, uma bem instalada, com bom movimento, única no bairro, com ônibus à porta. Ver e tratar no local à Rua Augusto Severo, 70 — Marim — Petrópolis. Facilita-se o pagamento. (31.631

FAZENDA

Vende-se ótima fazenda, com 84 alqueires de 48.400 metros quadrados, distante à 4 quilômetros de Nova Iguaçu, com matas virgens, aguadas formidáveis, luz própria, estábulo e confortável residência com piscina, ainda este ano ficará a 2 quilômetros da estrada asfaltada.

Preço e condições com Waldir Camargo na Avenida Governador Amaral Peixoto, n.º 236 — s. 301 — Telefone 178 em Nova Iguaçu. (33.597

CALPÃO EM DUQUE DE CAXIAS

Vende-se terreno com 600 m2, tendo 450 m2 de área coberta, fôrça ligada de 20 HP. Preço base Cr$ 600.000,00. — Rua 24 de Outubro, 148. Chaves no prédio em frente. — Tratar pelo telefone 43-6965. (33.476

Itatiaia Country Club

Vende-se casa nova próxima piscina e sauna. Área 5.000: Título sócio ..... Cr$ 450.000,00. Mais informações: 38-3382. (33.339

INDÚSTRIA

Com 7 anos de funcionamento, grande freguesia, inclusive militar, vendo com mercadoria em estoque e beneficiada. Rua Eng. Emilio Baumgart, 477, Marechal Hermes, junto à Escola Pública. Sr. MARTINS. (33.957

INDÚSTRIA Vende-se

Indústria de Abrasivos em funcionamento, máquinas e estufas elétricas, podendo fabricar rebolos, lixas e tudo que se refere ao ramo. Cartas para o n.º 35.230, na portaria dêste jornal. (35.230

Loja no Méier

Vende-se uma em final de construção. Ver à Rua Manuela Barbosa, 12, esquina com a Rua Dias da Cruz. Outras informações pelo tel. 49-9506 com Sr. Silva. (AM-691

LAMBARÍ

Casas à venda

Novas, junto à Praça da Matriz, a 5 minutos do Parque. Cr$ 250.000,00 c/ 100.000,00 de entrada e prestações mensais de Cr$ 5.000,0, sem juros: 45 m2: c/ varanda, sala, 2 quartos, cozinha e banheiro. Construção de 1.ª. Tratar com Francisco Braga Barroso — Rua Tomás Alves, sn. Fone 28, Lambari — Minas. No Rio, c/ Sr. Dino, Rua do Rosário, 76. Tels.: 23-5463, 23-2594 e 36-3495. (26.222

GELADEIRA com motor G. E., 8 pés, estado de nova. Vende-se por Cr$ 13.000,00, à Rua General Polidoro n. 39 - ap. 110 - Botafogo. (AC-643

GELADEIRAS AMERICANAS — Temos G. E. e PHILCO de 1 porta e 2 portas, de 6 a 14 pés último mod. Ver: Barata Ribeiro n. 463. Tel. 57-6229. (AC-606

GELADEIRA Stewart-Warner de 8 pés, vende-se de particular em ótimo estado, pela melhor oferta. Ver e tratar à Rua Belmira, 188 — Piedade. (40.563

GELADEIRA WESTINGHOUSE, de 9 pés, americana de luxo — Funcionamento impecável. Vendo barato — Rua do Matoso n. 170, ap. 2-D. (35.933

GELADEIRA G. E. 10,3 pés — Vendo urgente, por motivo de viagem, em perfeito estado, ótimo funcionamento, tendo certificado de garantia da G E do Rio. Preço de oportunidade 35.000,00. Por favor se apresentar os realmente interessados, Rua Custódio Nunes n. 26 — Ramos. (39.528

GELADEIRA COMERCIAL. Vendo. Capacidade para 200 dúzias. Motor 2 H.P. Novo. Facilito 50%. Ver: Av. Democráticos, 367-A — Bonsucesso. (33.370

GELADEIRA BRASTEMP, 7 pés, ótimo estado e funcionamento. Vende-se urgente, por Cr$ 18.000,00. Rua Silveira Martins n. 30, ap. 603 — Catete. (35.263

GELADEIRA PHILCO, com porta que abre dos dois lados, vende-se. Cr$ 70.000,00 à vista. Telefone 36-2874. (AC 568

GELADEIRA G. E. americana, 7,5 pés, de luxo, c/ mesas de uso. Vende-se p/ viagem: R. Pontes Corrêa 114, ap. 101 Fundos. Andaraí. (35.905

GELADEIRA — Vende-se, marca "Leonard", de 5 pés. Preço base: Cr$ 16.000,00. Ver e tratar à Rua Macedo Sobrinho, 22, sala 11 — Botafogo. (36.626

GELADEIRA CLIMAX parada, precisando consertos. Cr$ 4.000,00, ótimo negócio. Rua Vaz da Costa n. 29. Inhaúma. (37.027

GELADEIRAS — Particular, vende 2 americanas, Norge 8 1/2 pés, 17.000,00, Leonard 8 1/2 pés, Cr$ 14.000,00 — Ambas funcionando otimamente. N. S. Copacabana 209, ap. 308. Tel.: 57-7423. (32.841

GELADEIRA AMERICANA. Vendo, marca "Alaska", fabricação Norge, de 7,5 pés, funcionamento perfeito. Ver à Rua Vilela Tavares, 281. Tel. 29-4587. (36.534

GELADEIRAS americanas, G. E., Philco, Kelvinator, 1 e 2 portas, 8 a 18 pés, facilitamos o pagamento. DOREX — Rua Barata Ribeiro, 253-A. Não tem telefone. (AC-346

GELADEIRA GIBSON americana, 10 pés, como nova. — Vale 80.000, vende-se por Cr$ 25.000,00 — Rua Santa Clara n. 90, casa 7. Cop. (AC-370

GELADEIRAS americanas, G. E. e Philco, novas, na embalagem, de 7 a 15 pés, 1 e 2 portas, últimos tipos. Vendo, troco e facilito. R. Hadcock Lobo, 140-A. (21.385

GELADEIRA G. E. Americana. Vendo em perfeito funcionamento. Quatro e meio pés. Preço: Cr$ 15.000,00. Tratar à Rua Afonso Pena, 28, frente, ap. 302. Tel. 48-4900. (41.038

GELADEIRA Kelvinator 6 1/2 pés importada, vendo gelando muito, 13.500 cruzeiros. Rua Barata Ribeiro, 664 ap. 101. Copacabana. (AC 833

GELADEIRA Philco, 10 pés, super luxo, americana, congelador inteiriço. Ocasião, 23.500. Telefone 34-9103. (AC 837

GELADEIRA — Vendo quase sem uso, modelo 1957, 11 pés, Cr$ 10.000,00. Mme Andrade — Tel. 37-2189. (37.072

GELADEIRA — Vende-se, americana, 8 pés, marca Frese-O-Matic, em perfeito funcionamento. Av. Mem de Sá, 40, sob. (35.962

GELADEIRA 6 pés Frigidaire, importada, estado de ótimo funcionamento perfeito. Vende-se urgente por 13.500,00. Telefone 46-2337. Praia de Botafogo, 460, ap. 934 (elevador dos fundos). (35.252

GELADEIRA 7 pés, 13.500,00, americana, perfeito funcionamento. Tel. 42-4724. Rua Evaristo da Veiga, 47, 6.º andar, ap. 607. Cinelândia. (35.252

GELADEIRA 10 pés importada, perfeito estado e funcionamento admirável com 2 temperaturas por 23.000,00. Vende-se urgente. Rua Evaristo da Veiga, 83, ap. 707 - 7.º and. Não tem telefone — Centro. (35.252

PARTICULAR — Boa geladeira, 8 1/2 pés, marca Westinghouse, quase nova, em perfeito estado. Preço de ocasião — Vende-se — 37-7616. (AC575

VENDE-SE geladeira 5 e meio pés, Prestcold, perfeito funcionamento, muito bom estado de conservação. Preço 12.000 cruzeiros. Avenida Copacabana 1058 — Ap. 204. (AA 981

VENDO geladeira e duas balanças, para comércio. Tel.: 37-5969. Sr. Loureiro. (AC604

VENDE-SE uma boa geladeira em perfeito estado e gela bem. Rua Teodoro da Silva n. 441. (42.007

VENDE-SE uma geladeira com 9 pés, marca Norge, em perfeito estado de conservação. Ver à Rua Tenente Pimentel, 258 fundos, com o Sr. João — Olaria.

VENDE-SE uma geladeira Frigidaire, pouco uso, modêlo de luxo. — Preço Cr$ 35.000,00 — Tratar na Av. Henrique Valadares n. 35 — ap. 1.006. (35.091

VENDE-SE refrigerador americano "Gibson", 9,5 pés, bem fone 45-5903. (40.146

VENDE-SE — Uma geladeira nova marca Coldspot. Ver à Rua Professor Sacé, 96, fundos, ap. 101. Tel. 36-4428. (34.813

ATENÇÃO!

COMPRO UMA GELADEIRA Para uso próprio. Telefone 28-2843. Sr. Dutra. 31.337

COMPRO 1 Geladeira Tel. 58-4789

Família compra, paga à vista, 1 geladeira, mesmo usada, urgente. (AA-839

COMPRO GELADEIRA

Nova ou usada, mesmo seja antiga. Pago à vista. Telefone 54-0144. (35.898

GELADEIRA - 11 pés Philco — 28.000,00

Aceito oferta. Americana legítima, congelador inteiriço. Vende-se urgente, ótimo estado tel. 22-5700. Rua Senador Dantas 18 — 8.º andar, ap. 807. — Cinelândia. (35.231

GELADEIRA WESTINGHOUSE

5 pés, americana. Vende-se em excepcional estado, luz interna. Preço de ocasião. Largo São Francisco 26, ap. 807, Ed. Patriarca. (38.102

Consertos — Pinturas — Geladeiras

CHAMAR 52-2648 — SR. GARCIA

Técnico formado conserta para o mesmo dia, com 1 ano de garantia. Orçamento em todos os bairros. (38.258

DENTADURAS ANATÔMICAS

Como se fossem os seus próprios dentes. Dentaduras quebradas, sem pressão? Roupa partidos? Consertam-se na hora. PODE ESPERAR NA SALA. — DR. SOUZA RIBEIRO — Av. Mar. Floriano, 1, sob. Tel. 43-8137 (esquina da Rua Miguel Couto), ao lado da Igreja de Santa Rita (próx. à Avenida Rio Branco), por cima do café. Feriados das 8 às 12 h. (AC-356

SERVIÇOS PROFISSIONAIS DENTISTAS E ARTIGOS DENTÁRIOS

DENTISTAS — Temos ainda p/ pronta entrega: cadeiras novas e usadas, equipos americanos e nacionais, motores de parede, de coluna e de bancada, incelônia e estrangeiros, cuspideiras, lustres fluorescentes, esterilizadores, armários de luxo, compressores americanos, com tanque e jato direto, peças avulsas para equipo, instrumental para clínica e cirurgia dentária e todo o material para oficina de prótese. Vendemos à vista e a prazo — Singer Dental Ltda. — Rua Alcindo Guanabara n. 17 — Cinelândia. Telefones 22-0621 e 22-2171 — 12.º andar. (35.735

PEÇAS DENTÁRIAS — Vendem-se com tôda urgencia: 1 cadeira de viagem, 1 mesa de parede e 1 lustre c/ 4 lampadas. Tratar pelos telefones: 58-8850 depois das 20 horas e 43-4141 até às 19 horas. (28.808

ARTIGOS DENTÁRIOS, em geral, equipo etc. Reforma, troca, compra e vende material usado. Facilita-se o pagamento. Cadeira Campanile Ltda., na Av. Pres. Vargas, 2 357. Tel. 22-4844. (C-7.758

LABORATÓRIO CROMO-COBALTO — Compra-se, instalado no Centro ou peça avulsa. Tratar: 52-6582 ou 30-3265. (35.320

VENDO, pela melhor oferta um armário dentário tipo vitrina, em estado de novo. Ver na Av. N. S. Copacabana 542, ap. 703. (AC-691

Dr. Aldo Cunha

Cirurgia dentária para nervosos, Raios X, prótese imediata, dentadura para correção da fisionomia, boa mastigação, pontes fixas, Aparelhos Roach. Auxiliar Dr. Hélio Cunha — Rua dos Andradas, 15, 1.º, 2.º e 3.º andares, próximo ao Largo de São Francisco. (35.998

SERVIÇOS PROFISSIONAIS MÉDICOS E ADVOGADOS

ADVOGADO — Fortunato Benjó Despejos, desquites, reclamações trabalhistas, falências, concordatas, etc. Escritório — Rua S. José, 50, sala 1.302-A — Tels. 52-1422 e 43-7574. (20.396

ADVOGADO

Militante no Fôro desta Capital oferece-se para dar assistência jurídica no local a firmas bancárias, imobiliárias, industriais e sindicatos. Cartas para o n.º 35.222, na portaria dêste jornal. (35.222

DR. AUGUSTO ALBUQUERQUE

Especialista em doenças do coração, estômago, fígado, intestinos. Eletrocardiogramas. Consulta com radioscopia Cr$ 300,00. Av. Rio Branco, 185, 12.º andar, sala 1224. Tel.: 52-5442, das 14 às 18 horas. (35.964

MÁQUINAS FOTOGRÁFICAS PROJETORES E ÓPTICA

BINÓCULO PRISMÁTICO — 8 x 30 — Francês, leve, p/ corridas. Cr$ 4.000 — FLASH ELETRÔNICO p/ corrente 110/220 volts — Vendo por Cr$ 4.000,00. Tel.: 25-5596 — Flamengo. (32.434

CONTAFLEX IV — Último modelo, Zeiss-Tessar, 1,2,8, fotometro incorporado, novíssima, com para-sol. Preço único: 18.000 cruzeiros. Tel. 43-0074. (37.611

CINE PROJETOR 16 MM — Novo, 2 malas, ótimo som e um filmador, 16 m/m. 47-6457. (39.147

FILMADOR 16 MM Keystone 12-A, vende-se, pouco uso, Cr$ 14.000,00; ou aceita-se troca projetor, voltando o fer. — Rua da Quitanda, 67, 6.º, sala 603. (42.022

FLASH ELETRÔNICO MECABLITZ 100 — Vendo à vista — 7.000,00. Tel.: 36-4234. (AA-658

FILMES COLORIDOS — Vendem-se 40 rolos de filme Super Anscochrome "daylight" e 20 rolos de Super-Anscochrome "tungsten", de 20 exposições. 100 ASA. 22 Dm. Fabricação recente. Preço 375 cruzeiros cada rôlo. Telefonar para 36-3377. (41.125

LEICA — Último tipo 3 m summicron, lente 1:1-5, vende-se. — Bolívar, 87, ap. 202. Tel. 47-3899. (AA-846

MÁQUINA fotográfica Agfa, alemã, com telêmetro embutido, lente 1:2,8, 36 fases, automática, estojo de prontidão, nova em fôlha. Vendo por Cr$ 10.000,00. Custa nas lojas 25.000,00. Rua Joaquim Palhares, 112, casa 14. (31.669

PROJETOR sonoro Apolo, americano, novo, 16 m/m até 400 pés, vendo urgente c/ 2 filmes, desenho. Cr$ 15.000,00. Rua Tavares Bastos, 66-A — Catete. (42.835

PROJETOR E FILMADOR 16 MM. — Acabamos chegada dos USA vende um projetor "Revere" sonoro completamente novo e um filmador "Paillard Bolex" incluindo teleobjetiva e disparador Revolver. Base Cr$ 55.000,00 e Cr$ 45.000,00. Rua Barata Ribeiro 496, ap. 301. Tel. 37-8876. (AA-782

PAILLARD BOLEY — Vendo filmador 16 mm. em estado de novo, com gatilho e tripé. Obs. tel.: 45-6619. Chamar Maurício. (37.077

TELESCÓPIO — Vende-se espelho 8" — F.11, montagem equatorial: aproximações 200 e 300 X — Cr$ 30.000,00. Rua Pedro Moacir, 54, c. 4, V. Valqueire, próximo Praça Eucalipto, hoje qualquer hora, nos demais de 12 às 18 h. Tel. 22-3392. Sr. Aguirre. (35.195

VENDE-SE máquina fotográfica marca "Rollop" alemã, lente 1:2,8, tipo Rolleiflex, em perfeito estado. Ver e tratar na Rua Clóvis Bevilaqua, 86, ap. 204, Tijuca. Tel. 54-2627. (40.604

VENDE-SE uma máquina fotográfica marca Leica, alemã, 35 m. L 2,2,4,6,8,11,16, com pouco uso, me custou Cr$ 36.800,00, vendo por Cr$ 17.000,00, à favor tel. 47-3763. Sr. Francisco à qualquer hora. (36.166

VENDO projetor sonoro Bell Howell, modelo 385 E. Novo. Rua Guaporé, 74 fundos. Braz de Pina. (34.853

TROCAS

DODGE UTILITY, M, camioneta, 2 portas, estado ótimo. Troco, facilito. Rua Durivier 37. Telefone 37-7811 (42.582

LAMBRETA OU MOTA — Aceito em troca de alta-fidelidade (High-Fidelity), ou vendo barato — Aristides Lôbo 205 — Rio Comprido — Osvaldo. (32869

ATENÇÃO — Furgão X casa — Troca-se Furgão com capacidade de 1.200 quilos, com freguesia de miudezas, dando ótimo lucro, troca-se por casa no subúrbio da Central até Anchieta — Base da transação 200.000 — (duzentos mil cruzeiros). Tratar diretamente na Est. do Eng. Novo n. 693 — Anchieta, com o Sr. Gomes. (36.653

Terrenos x Apartamentos

Troco ou vendo área com 27.000 m2, tendo 119 m de frente para rua urbanizada, em Ricardo de Albuquerque — Distrito Federal. Tratar domingo — tel 36-2090. (AM-543

MATERIAIS DE CONSTRUÇÃO

ATERRO — Compra-se cêrca de 2.000 m3 a Cr$ 5000 m. 3, pôsto nas obras à Estrada Intendente Magalhães 455. Tels.: 23-4991 — 23-1598. (40.068

CIMENTO PORTLAND — Vendo 200 sacos posto obra, 58-4555 8 às 12 horas. (39.079

CALCÁRIO — Vende-se lote Rom. Melhor oferta. Desocupar lugar. Ver e tratar: R. Lula Guimarães, 68, com Valdemar cu Antônio. (38.759

MATERIAL de construção e ferragens — Vendem-se nos subúrbios da Leopoldina. Tel. 30-2563. (AM 810

PEDRA CANTADA — Vende-se a Cr$ 600,00. Rua do Russell, 1 — Severino. (41.097

TACOS DE PEQUIÁ MARFIM, lindos de luxo, vendem-se 300 m2, ou menor sem uso, resto de obra. Preço Cr$ 300,00 por m2. Tratar 22-5784. (40.060

VENDEM-SE uma grade e uma portão, para frente de casa, em estado de novos. Tratar à Est. Monsenhor Félix, 866. Irajá. (41.163

AREIA

Vendo areal com bomba marca Miguel Brandão, 6 polegadas, com ou sem motor numa barca de 7x4, e seus pertences. Produção 200 metros. Carta para 35.339 na portaria dêste jornal. (35.339

Demolições

Manuel João Dias, empreiteiro, deseja um Feliz Ano Novo de 1959. Compra e faz demolições e vende ferros, vigas e grades. Agradece a todos. Ver e tratar na Avenida P. Vargas, 1930. Tels. 42-3968 e 32-1866. (39.175

CONSTRUÇÕES

e pinturas, obras em geral, com "Soares", firma registrada, depósito, Rua Arquias Cordeiro, 243 — Tel. 49-8633. (AM-655

CURSOS, COLÉGIOS E PROFESSORES

AO MEIER — Preparo exames de 2.ª época. R. Magalhães Couto 284, casa V, térreo. Miciência. (AM-518

AULAS EM CASA OU A DOMICÍLIO — Professora municipal leciona a primário, admitindo ginasial. D. Laura. Tel. 34-9432. (39.587

ATENÇÃO - Leblon, Ipanema - Copacabana — Conservatório com filiais em vários bairros. Cursos de: Acordeão, piano, violão, canto, instrumentos de sopro etc., ballet e ginástica estética. Inf. 37-3642 e 37-6440. Aulas diurnas e noturnas. (AC-832

CURSOS — Primário e admissão. Aulas diurnas e noturnas. Professora diplomada e registrada. Tel. 36-4830. (AC 840

FÍSICA E QUÍMICA — Aulas individuais para o científico e vestibulares. Professor engenheiro civil e militar. Ensino eficiente. Tel.: 54-1313. (29.422

FRANCÊS — LATIM — PORTUGUÊS — Bacharel e licenciado por Faculdade de Filosofia, leciona estas matérias — Preço de Cr$ 1.000,00 por mês, (3 aulas por semana). Tel: 27-7851. (34.903

FÍSICA E MATEMÁTICA — Professor reg. M. Educação leciona. Preços acessíveis. Tel.: 37-7093. (35.228

INGLÊS — Prof. Lander — Para recepcionistas, aeromoças, escritórios, concursos e poder ensinar, tel.: 37-5310. (AC-834

INGLÊS, LATIM, FRANCÊS — Professora licenciada. Telefone 36-0937 — Chamar Avelina. (AC588

INGLÊS UNIVERSAL - Centro. Leciona-se, aulas individuais a Cr$ 200,00. Telefone: 22-5963, Sr. Lynn. (37.214

INGLÊS E ESPANHOL — Ensina-se por método prático de conversação a meninas e senhoras. Av. Rodrigo Otávio n. 236, ap. 300 — Jóquei. Tel.: 47-7635. (AA-863

INGLÊS E LATIM, para vestibular e 2.ª época — Aulas a domicílio. Tel. 45-5593. (31.957

INGLÊS — Professôra especializada prepara alunos para exames de 2.ª época. Aula individual. Hora Cr$ 200,00. Telefone 48-6454. Tijuca. (36.712

LATIM (Professor) — Admissão (Professora) — Professor examinarista. Ambos especializados, com longa prática e excelentes resultados. Alunos principalmente do Centro e Zona Sul, el. 45-5583, das 8 às 12 h. (30.866

LATIM — Português, Francês — Inglês, para qualquer exame — Tel.: 52-0684. (32.447

LATIM — 2.ª época para alunos de 1.º e 2.º ano ginasial. Aulas particulares individuais. Hora Cr$ 100,00 — Tel. 28-9399. (AC-704

MATEMÁTICA — Aulas eficientes a domicílio para concursos e 2.ª época. Êxito nos anos anteriores. Tel. 48-1793. (35.970

MATEMÁTICA — INGLÊS. Professor Mario G. P. Andrade, registro definitivo, ginasial e 2.º ciclo. Diploma de Master of Science-USA. Engenheiro civil. — Tel. 45-0894. Flamengo. Aulas a partir de 200,00 a hora. Local a combinar. (35.604

MATEMÁTICA — Explicador — Atende-se a domicílio — (Ginasial). Tel. 37-0395 — 10 horas em diante. (34.189

MATEMÁTICA — Professor formado na Faculdade de Filosofia, prepara alunos p/ exames de 2.ª época. Tratar das 18 horas em diante, tel.: 34-9479. (34.741

PROF. EX-SEMINARISTA — Leciona latim, português e francês, e vai a casa do aluno. Tel. 37-0727 — Prof. Andrade.

PRECISA-SE de professor para CURSO DE FÉRIAS — (Admissão). Tratar na Rua Leopoldina Rêgo n. 502 — Olaria. (39.001

PRÓTESE — Profissão de independência e futuro. Matrículas em encerramento. Laboratório Escola de Prótese — Dir. Desaix C. D. — Largo da Carioca, 1 sala 217. — Edifício Carioca. Tel. 52-9935. (AC-858

PROFESSORA MARIA ELISA — Ensina francês, inglês e latim, em sua residência, à Rua Gustavo Sampaio, 395, ap. 1103. — Tel. 37-2245. (38.219

PROFESSORA DE FRANCÊS, c/ muita paciência, prepara também para exames de 2.ª época. Telefone 46-3973. (33.342

PROFESSORA DE PIANO, com muita paciência, ensina a crianças e adultos. Método prático. Telefone 46-3973. (33.342

PROFESSORA — Jovem. Oferece-se para acompanhar família que se retira em gôzo de férias, dando aula a crianças. Telefonar para Julia, 30-4638. (32.076

PROFESSORES — MATEMÁTICA E FRANCÊS — Aulas particulares. Preço de Cr$ 200,00. Tratar pelo telefone 34-7163. (36.514.

PROFESSORA primaria, com grande tirocínio, aceita alunos do primario ao admissão. Telefonar de 8 às 12 h. para 42-3260 ou 22-0488, deixando recado. (31.816

PROFESSORA DE PIANO ensina com eficiencia principiantes, crianças, também cursos adiantados. Garante bom aproveitamento. Telefone 58-8324. (34.313

RETARDADOS E CRIANÇAS REBELDES DO PRIMÁRIO E ADMISSÃO, professora dá aulas a domicílio. Ensina-se o uso correto da fala. Tel. 58-8675. (37.019

2.ª ÉPOCA — Matemática — Acadêmico leciona na residência do aluno. Base: Cr$ 200,00. Tel. 29-6057. Otto. (38.255

2.ª ÉPOCA — ATÉ 2.ª SÉRIE GINASIAL — LECIONA-SE: Latim — Francês — Inglês — Matemática. Tratar pelo telefone 52-4719. (38.799

INSTRUMENTOS DE MÚSICA

ACORDEÃO — Vende-se em estado de novo, com estojo, de 24 baixos, da marca Napolita, da Fábrica Hering. Muito bom para aprendiz. Ver e tratar à Rua Catumbi n. 123 — Açougue, com Anacleto. (27983

ACORDEÃO, 80 baixos, outro de 48 — Vendem-se, na Rua São Carlos n. 17. — Tel. 42-5962. (30.433.

ACORDEÃO PAOLO SOPRANI — 80 baixos, quase novo, som maravilhoso, 2 registros. Vende-se urgente por 15.000,00. — Rua Silveira Martins, 30, ap. 603 — Catete. (35.264

ACORDEÃO STRADINELLA — Feito na Itália, de encomenda para profissional, 140 baixos, 22 registros, com microfone e amplificador eletrônico, em estado de novo. Cr$ 28.000,00. Tel.: 47-3902. (38.585.

ACORDEÃO — Vende-se Scandalli, 5 reg., 80 b., perfeito — Base de Cr$ 18.000,00. Inf. .... 54-0363. (35.112.

ATENÇÃO — Vende-se um piano francês marca Studium Flein, vindo diretamente do estrangeiro e com apenas 6 meses de uso. Côr clara 3 pedais, cordas cruzadas, cêpo de metal, com 88 notas e teclado de marfim. Caixa original, única até hoje encontrada no Brasil. Ver à Rua Venceslau, n.º 241, depois das 12 horas. (40073

COMPRO 1 PIANO — Tel. 45-1581 (37.356

PIANOS APARTAMENTO — Novos, Benthley, Castner e Chalen, à vista e 20 meses — Catete — Rua Dois de Dezembro, 112. (37356

PIANOS — Desde 15 mil cruzeiros particular vende, facilita, alemão, Pleyel e outras marcas, Rua Sans Staden n.º 13, frente ao n.º 243 da Rua Real Grandeza — Tel. 46-1037. (35.238

PIANO 20 mil cruzeiros, modêlo Pleyel apartamento, cepo de metal, afinado, está novo, cor moderna. Rua Hans Staden, 13, em frente ao n.º 243 da R. Real Grandeza. Tel. 46-1037. (AC-301

PIANO FRANCÊS — Entrada Cr$ 10.000,00, o restante em 10 meses, total Cr$ 25.000,00. Ótimo para estudos, ótimo funcionamento — Tel. 22-1032 — R. Senador Dantas, 19, 807. Urgente. Ver hoje, amanhã, das 8 às 13 horas. — A' vista Cr$ ..... 20.000,00. — Aceito oferta. Urgente. (40.522

PIANO 1/4 cauda, pequeno, por Cr$ 20.000,00 — Rua André Cavalcanti n.º 15. Aceito ofertas. (AM-556

PIANO — Vende-se ou troca-se por televisão — Rua André Cavalcanti n. 15

SERVIÇOS PROFISSIONAIS DIVERSOS

ARMARIOS embutidos e instalações comerciais. Tel.: 52-7505. Henrique. (41.162

BARBEIROS, cabeleireiros e dentistas, instalações completas destas três especialidades. Reforma, troca, compra e vende material usado. Facilita-se o pagamento. Cadeira Campanille Ltda., à Avenida Presidente Vargas, 3.357. Telefonar para 32-4844. (C-7.759

CANTORA-PIANISTA, com Solovox, aceita trabalho em hoteis-restaurantes. — Tambem organizam-se festas. Tel. 37-5510.

CEU AZUL DAS CRIANÇAS — Queiram criar seus filhos fortes e robustos? Procurem tia Vanja, Rua Herminia, 16, Méier.

DESPACHANTE — Se o senhor não dispõe de tempo para renovação de licença, regularização dos documentos de seu carro, telefone para 32-8222 ou 42-7813, que terá um despachante oficial as suas ordens. (35.576

DESEJA pintar ou reformar seu predio ou apartamento por preços modicos? Tel. 49-5307, Monteiro. Facilita-se o pagamento.

DESENHISTA — Oferece-se como "free-lancer" em desenhos de propaganda, especialmente letras. Tel.: 29-1910. Sr. Almir.

LUSTRADOR A DOMICILIO — Trabalhos perfeitos por preços módicos. Recados 30-0811. Elso.

MEU SENHOR OU MINHA SENHORA — Se tem urgência de qualquer serviço de carpinteiro, queira telefonar, por favor, deixando o recado, p/ 43-2728, c/ Araujo. (33.824

MOVEIS ESTOFADOS, cortinas, capas e reformas a praso. 34-1844. (Dias). (37.741

MARCENARIA-CARPINTARIA — Executamos qualquer serviço do ramo — Armário embutido, instalações comerciais, móveis etc. Serviço garantido. Tel. 34-3323, chamar Valter. (3499)

OFEREÇO meus serviços em pequenas reformas de pedreiro, ladrilho, telhado, pinturas, revestimentos em geral. Favor deixar recados tel. 25-2984, Sr. Epitácio. (AC-684

PROJETOS — Plantas p/ PDF, levantamentos, reformas, construções. Av. Nilo Peçanha 151, sala 205, Sr. Rubens, das 14 às 18 horas. Tel. 22-0127. (39.219

PEDREIRO, TAQUEIRO, LADRILHEIRO, PINTOR — Faz-se reforma. Tel.: 38-1634, d. r. Paulo Gomes. (38.708

REFORMAS — Pinturas e construções. Orçamento gratis. Telefone 45-2580. Sr. Fernandes.

AR REFRIGERADO

Instalação, manutenção, reparos e pinturas, domésticos e comerciais e geladeiras.

A MARIA PEREIRA

Rua Argentina, 36 — Recados: 28-4078 e 28-6418. (40527

CONSÊRTO DE GELADEIRAS

RUA FREI CANECA, 17 — 32-3144

Ar condicionado — Pintura — Máquinas de lavar — geralmente — Consertamos tôdas as marcas com garantia. (33.454

SEU TV OU RÁDIO PAROU?

Consertamos qualquer marca com honestidade, em sua residência. Não cobramos orçamento e damos garantia de nosso serviço. Atendemos hoje pelo telefone 52-1847. (35.356

PINTURAS de qualquer espécie inclusive decoração de móveis e pinturas de geladeira. Orçamento sem compromissos com Milton Santos. Tel.: 22-4486. (40.088.

PINTURAS E REFORMAS de casa e apartamento e conserto de telhado com referências. Telefone 48-0449 — Chamar Alcedino. (30.845

PINTURAS EM GERAL, reformas de apa. e casas, com garantia. Chamar Salvador, tel. 43-5445. (33.108

SENHORA com todos os requisitos de moral e religião. Aceita criança para tomar conta. Telefone 28-9371. (37.193

TOMA-SE conta de crianças cujos pais trabalhem fora. Dona Maria, R. Manuela Barbosa, 46, Méier. (40.129

DETECTIVE

ARGUS, fundada em 1933, unica no Brasil especializada em informações, investigações e vigilancia. Rua da Carioca n. 38, 1.º andar. Tel. 42-1206. (26.986

PROJETOS CONSTRUÇÕES

Construções. Projetos assinados com fiscalização. Desmembramentos. Tel.: 58-6167. (31.796

TV CONSERTOS

Técnico estrangeiro conserta em sua residência com perfeição e honestidade. Telefone 42-0575. (35.762

RADIOS, TELEVISÕES E ACESSÓRIOS

AMPLIFICADOR Hi-Fi e toca-discos Garrad 88/4, juntos ou separados, vendo. Cabuçu 200, ap. 203. Tel.: 29-6596. (37.119

Alta fidelidade G. E. movel marfim, baratissimo 27-2075. Com Martins. (AC 783

AMPLIFICADOR completo com cometa grande e microfone. — Vendo pela 1ª oferta, por não ter onde guardar. Rua Dona Lidia, 62 — Soares. (AM-762

ALTA FIDELIDADE — Ultimo tipo, som maravilhoso, 2 peças, pau-marfim, novinhas, transferindo garantia ainda nove meses. Vendo urgente Cr$ 20.000,00 à vista. Vendo tambem todos os moveis inclusive grupo estofado veludo, composto 2 poltronas, sendo uma vermelha e outra côr ouro-velho e sofá 3 lugares côr verde folha completamente novos, por Cr$ 32.000,00. Custou Cr$ 65.000,00. Ver a qualquer hora e dia. Rua Dias da Rocha, 31, casa 4. Tel. 37-0089. (à 50 metros do Cine Copacabana). (AC-740

ATENÇÃO — Compro radiovitrola e rádio, mesmo estando parados. Tel. 25-0243. (38.809

CONJUGADO WESTINGHOUSE, original, americano, 21 polegadas, mod. Stratovision, funcionando 100%. Cr$ 50.000,00. Favor trazer técnico. Tel. 57-3904. Pôsto 2. (40.639

CKS — OFERECE: interruptores de mercúrio de 5 a 20 A, reguladores de voltagem desde Cr$ 340,00, p/ 110 e 220 volts, livros técnicos, máquina enrolar Honeycomp. Cr$ 1.255,00. Av. Presidente Vargas, 920, Rua Sacadura Cabral, 233. (35.123

CKS OFERECE CONES de 15 polegadas, Cr$ 68,00; BOBINAS Osciladoras p/ Vari recortado, Cr$ 38,44 - STARTERS fluorescentes Cr$ 29,50. ILHOZES, tem sortimento — RIOS NIQUELCROMO, ESCALAS p/ Dial. Av. Presidente Vargas, 920 e Rua Sacadura Cabral, 233. (35.124

COMPRO — Rádios, televisões, gravadores, parados ou com defeito. Tel. 26-8682. (34.216

CKS OFERECE — TRSF reguladores voltagem desde Cr$ 340,00 caixas e conjuntos com Dial e chassis. KITS Receptor à cristal Germanio Cr$ .. 885,00, CAIXA 40 cm c/ Dial e chassis Cr$ 395,00. TOCA-DISCOS automáticos PHILIPS nas LOJAS. Av. Presidente Vargas, 920 e Rua Sacadura Cabral, 233. (35.130

CKS OFERECE — Relais de 2,5 até 10 k ohms, 1 e 2 polos, voltimetros, miliamperimetros e amperimetros. Preço especial p/ Ohmeter Cr$ .. 980,00, pontas de prova Cr$ 56,00, estampaores 78" 2/4", 1" e 1 1/8", para furar chassis, resistências de carvão e fio, grande escolha nas lojas, 920 — Av. Presidente Vargas, 920 e Rua Sacadura Cabral, 233. (35.125

CKS — OFERECE — Material de ocasião, magnetos tipo 90 volts, telefone de 3 imãs Cr$ 270,00, 4 imãs Cr$ 360,00, de 5 imãs, Cr$ 450,00. Contadores de rotação O 9999 p/ 39 90 volt, DC ou 150/220 colt AC Cr$ 185,00, no 23. Av. Pres. Vargas, 920, e Rua Sacadura Cabral, 233. (35.122

CKS — Oferece — Manipuladores p/ aprendizagem telegrafia modêlo popular — Cr$ 195,00, tipo aperfeiçoado, leve, Cr$ 420,00, tipo profissional c/ platinados Cr$ 850,00, tipo Vibroplex de precisão, Cr$ ... 1.920,00. — Av. Pres. Vargas, 920, Rua Sacadura Cabral, n. 233. (35.121

ELETROLA HI-FI — True-Fidelity, tôda em pau marfim, nova. Preço de tabela na praça Cr$ 57.500,00. Vendo por 35.000,00. — Ver à Rua José Linhares, 138, ap. 102 — Leblon. (33.490

ESTOJO de couro p/ rádio-portátil, executo c/ rapidez e perfeição, qualquer tamanho ou tipo de rádio. Av. Rio Branco, 173, 20.º, s/ 2.003, das 8 às 19 h.

GRAVADOR GRUNDIG — Vende-se completamente novo, com 2 fitas e acessórios. Tel. 42-8322.

GRAVADOR, novo, pouco uso, importado, gravando nitidamente, com varios tamanhos de fita — Vende-se urgente por Cr$ 18.000,00 — Columbia. Telefone 22-5700, Rua Senador Dantas, 19. Ver das 8 às 19 horas. (35.261

GRAVADOR REVERE — Cr$ .. 20.000,00. Oferta. 29-5221.

HI-FI USA — Vendo, ocasião. 27-2075. Com Martins. (AC 783

LINDO RADIO novo e moderno — Valor de 8.000,00. Vendo por 2.700,00, outro 2.200,00. — Av. Gomes Freire n. 599, sob.

ALTA FIDELIDADE 1959

2 MOVEIS FAU-CETIM, 17.000,00

Sem uso, composta de duas originais consolétes, long-playing, 4 (quatro) rotações c/autocontrol, 11 válvulas com SW e LW, som maravilhoso. Traga técnico. Vendo urgente, atendo até às 21 horas, à Av. N. S. de Copacabana, 1.126, ap. 204. 27-5023. (AC-245

CONSERTOS TV, HI-FI E INSTALAÇÕES DE ANTENAS

Atende-se diàriamente inclusive aos domingos e feriados, conserta-se qualquer marca e em todos os bairros. Tel. 42-5077. (38

ALTA FIDELIDADE R. C. A.

MODELO 59 — QUATRO ROTAÇÕES — 14.000,00

Com garantia, recentemente importada, contrôle eletrônico, desligando totalmente quando termina o programa. Onze válvulas, várias ondas, pick-up automático eletrônico, alta fidelidade. Vendo urgente por preço muito inferior ao custo aqui no Rio. Rua Barata Ribeiro, 312. Tel. 37-5432. (AC-249

TV. CONSERTOS

SERVIÇO TÉCNICO ESPECIALIZADO

ORÇAMENTOS GRATIS

INSTALAÇÕES DE ANTENAS

ATENDE-SE A QUALQUER HORA

TELEFONES 37-7616 e 30-0853 (35.910

RADIOVITROLA — Long-play — Cr$ 13.000,00. Vendo, belíssima, em pau marfim, Chipendale, nova, em fôlha, com 3 altos-falantes, som de alta-fidelidade. Rua Marquês de Sapucaí, 284. (31.670

RADIO TRANSISTOR. De bolso, completo e sem uso. Cr$ .. 4.400,00. Rua Assembléia n.º 36, 11.º, s/ 1.103. Tel. 52-4815. (34.100

RADIO barato, pega toda Europa, com transformador de força. R. Matoso, 13, c/ 11. P. da Bandeira. (29.889

RADIOVITROLA, som de alta fidelidade Rustico, macico, muito possante, estado de nova, madeira de lei, automatico americano long-play RCA, para bom gosto. 13.000,00, unico. R. Matoso, 13, c/ 11. Tel. 34-6148. (29.888

TELEVISÕES americanas Zenith, G. E., Philco, portateis de 17 e 21 polegadas. Facilitamos o pagamento. DOREX — Rua Barata Ribeiro, 253-A — Não tem telefone. (AC-345

TELEVISÃO PORTATIL G. E. - 17 polegadas, pela melhor oferta. Rua José n. 43 — Vax Lobo. (37.136

TELEVISÃO ADMIRAL moderna, caixa de baquelite, importada, estado de nova, por 21.000,00 — Tel. 32-5700, Rua Senador Dantas 19 - 8.º andar - ap. 807 — Cinelandia. (35.261

TELEVISÃO importada, R.C.A., 17 polegadas, aceito oferta, Cr$ 17.000,00. Vende-se urgente. Chipendale. — Av. Prado Junior n. 135, ap. 220 — Copacabana. Saída do Tunel Novo. (35.261

TELEVISÃO 21 polegadas, G.E. — Vende-se urgente, moderna, por 27.000,00. Tel. 32-5700, Rua Senador Dantas 19 - 8.º and. - ap. 807. Cinelandia. (35.261

TELEVISÃO CONJUGADA, importada 21 polegadas, com radio e dois toca-discos — Vende-se urgente, por 26.000,00. Telefone 32-5700. Ver na Rua Senador Dantas, 19, 8.º andar, ap. 807. — Cinelandia. (35.261

TELEVISÃO G. E. 14 polegadas importada, em perfeito funcionamento. — Vende-se urgente por 13.000,00. — Tel.: 46-2337, Praia de Botafogo, 460, ap. 934. Elevador dos fundos. (35.261

TV CONJUGADA — America, ótimo funcionamento, toca-discos com 3 rotações (long-play). Cr$ 20.000,00. Aceito oferta. Rua Evaristo da Veiga, 47, ap. 607. Tel. 42-4724. (35.261

TV. 17 POLEG., R.C.A., americana, Cr$ 18.000,00, funcionando 100%. Pode trazer técnico. Rua Campos Sales, 113. Tel.: 28-6870. (37.615

TELEVISÃO! — Particular vende uma, de 19 polegadas, R.C.A. Victor, juntamente com possante radioeletrola, tudo um só móvel, funcionando perfeitamente, motivo da venda é mudança, para onde não há televisão. Preço metade do que custou. Aceita-se oferta. — Ver Rua Gomes Carneiro, 161, ap. 503 — Copacabana. (AC582

TELEVISÃO CONJUGADA, marca Philco mod. B-310, com possante toca-discos de 3 velocidades com cinescopio de 21 polegadas aluminizado, apenas com um ano de uso. Vendo com ótimos discos pelo preço de Cr$ 90.000,00. Maiores detalhes pelo telefone 38-9435, com Sr. Carlos diariamente das 8 às 12 h. (35.821

TELEVISOR PHILCO 17" conjugado com radio, toca-discos de 3 rotações, em perfeito estado de funcionamento e conservação — Vende-se por preço de ocasião — Rua Piranga, 19 (Méier). Tel. 49-3291. (35.887

TV. AMERICANAS — Temos ZENITH, contrôle remoto, G.E. Philco de 8, 12, 14, 17 e 21 polegadas. Ver Rua Barata Ribeiro n. 463. Tel.: 57-6229. (AC-603.

TRANSISTOR "Spica", japonês, de bôlso, novo, sem uso, estojo forrado, tomada p/ ouvido, antena tiracolo carga p/ 200 horas e sendo a mais barata. Preço Cr$ 4.690,00. Ver Av. Rio Branco, 173, 20.º, s/ 2.003, das 8 às 18 horas. Tel. 22-2998, direto. (41104

T. V. PORTATIL 17" com rádio Emerson, magnifica imagem, com dois mesas de uso, 32.500. Rua Pacheco Leão, 86, c/ 16. (38728

T. V. PHILCO PORTATIL 17" — Sementine III, na embalagem, mod. 1959. Imagem super 110°, antena magnética, embutida na alça. — Tel. 46-6152 — Ultima novidade, única no Brasil. (38728

TELEVISÃO Philips, 17 pol., em perfeito estado de funcionamento, nunca levou conserto, custou Cr$ 36.000,00. Vende-se por Cr$ 15.000,00. Rua Barão de Itapagipe, 379, casa 7, ap. 201. (39.011

TRANSISTOR Grundig alemão, 6 transistor, pilha comum, novo, ótimo som. Ver e tratar Av. 13 de Maio, 23, s/ 1.822. Tel.: 22-6200. (40545

TV INVICTUS 21" nova, som Hi-Fi garantia integral da fabrica, vende-se. Tratar com D. Anita, Av. Atlantica 974, ap. 801 — Tel. 57-1313. (AC779

T. V. R C A VICTOR, de 21 polegadas, todo importado, móvel console, com portas, com pouco uso, Cr$ 25.000,00. Vendo por ter ganho outro aparelho. Telefone 57-3904. (40.639

T. V. PHILLIPS, 14" — Vendo, com pouco uso, holandesa, imagem nítida. Ver à Rua Ministro Viveiros de Castro 122, 4º andar, ap. 19. Sr. Guilherme. Tel. 57-5425 (41.157

TV Emerson 17", orig. americana, caixa de fibra côr preta, funcionamento 100%. Negocio urgentíssimo Cr$ 14.000. Ver à Rua Almte. Sadock de Sá, 13, ap. 403, Tel. 47-6529. (AC 843

VENDE-SE uma vitrola de luxo estado de nova. Rua Sousa Barros 586. Oscilon. Eng. Novo. (AM 802

VENDE-SE uma eletrola com rádio Philips, de 9 válvulas e um bar com três bancos. Tratar à Rua República do Peru, 216, ap. 804 — Copacabana. (AA-900

VENDE-SE amplificador Sedan mod. 168, 30 watts, Voltagem 110,220. Para 4 alto-falantes. — Tratar Av. Rio Branco 185, s/ 415. (41.341

VENDE-SE televisão Teleking, perfeito estado, pau marfim, eletrola Philco, pau marfim. Preços base Cr$ 35 mil e Cr$ 8 mil. — Tel. 45-3436, das 13 às 18 horas. (39.073

VENDE-SE Televisão Philco, modelo 1959, 110 graus, com 17 polegadas. Tratar c/ Sr. Castilho. Tel.: 28-4967. (39.174

VITROLA quase alta fidelidade, 3.500,00. 77-2075. (AC 783

VENDO por motivo da viagem, um aparelho de televisão em estado de novo e com garantia, marca Admiral, 21 polegadas. Preço 41.500,00. Ver e tratar com o Sr. Carlos, sábado e domingo, na Rua do Matoso, 122, ap. 101. (35.930

VENDE-SE um televisor de 21", modelo de mesa, "Teleking", côr cerejeira (de luxo) todo em formica. Preço Cr$ 28.000,00. Rua Ernesto de Souza, 25, ap. 202 — Ancaral. (32.954

VENDE-SE uma radiovitrola Pilot com toca-discos Thorens. Ver diariamente, a partir de 2.ª-feira, das 17 às 19 horas. Rua Gen. Barbosa Lima 62, ap. 101. Copacabana. (32.938

VENDE-SE uma TV 17", americana, caixa pau marfim, de mesa, nova, ótimo funcionamento Cr$ 23.000,00. Av. Alm. Tamoroso n. 6, ap. 1907. (35736

ELETROLA Standard Electric

Cr$ 12.000,00

Pau marfim nova. Vende-se com 3 rotações 33-4378. Largo São Francisco 26, ap. 807. (38.103

T.V. CONJUGADA Cr$ 24.000,00

Vendo uma R.C.A Victor americana em estado de nova com long-play e imagem maravilhosa, lindo movel de luxo, tudo original. Rua Marquês de Sapucaí n.º 284. (31.665

TV - ADMIRAL 17" — Importada

Moderna, caixa de baquelite, estado de nova, funcionamento maravilhoso. Preço 20.000,00. Rua Evaristo da Veiga 83, ap. 707 — Centro. (35.265

TELEVISÃO Consertos

Hoje mesmo a domicílio. Serviço honesto. CO-5529. Lopes. Instalam-se antenas. (33.813

TV - CONJUGADO Hallicraftres - 17"

Estado de novo, funcionamento ótimo. Toca-discos long-playng. Vende-se urgente por .. 25.000,00, aceito oferta. Rua Siqueira Martins, 30, ap. 603 — Catete. (35.262

Televisão Philco Predecta

Vende-se na embalagem, nova. Rua Barão Itapagipe n.º 443. (37.218

Televisão Invictus

Nova sem uso. Vendo à vista, preço de revendedor com nota fiscal. Ver e tratar R. Riachuelo 194. Tel.: 23-0241 ou Rua Santana n.º 124, ap. 1006. Tel. 32-3160. Sr. Flavio. (38.791

MÓVEIS

ATENÇÃO — Compro moveis usados, dormitorios e salas de jantar, pau marfim, Chipendale, Rustico e Colonial. Pago o maximo e atendo rapido em todos os bairros. Tel. 28-0360. (33.194

ATENÇÃO! — Compram-se dormitório Chipendale Rústico e de marfim, "bureau" e estante. Paga-se bem. Tel. 48-0829. (34.752

ATENÇÃO — Dormitorio perfeito estado Cr$ 4.500,00. Sala c/ 10 peças idem Cr$ 4.800,00. Estr. Vicente de Carralho 245-B — Vaz Lobo. (AM-263

ATENÇÃO! — Por entrega do prédio, dormitório Chipendale, de 10 peças, 15.000,00; francês, branco, de 6 peças, 18.000,00; 1 folheado de 10 peças, 6.000,00; sala Chipendale de 12 peças, de bar, 13.500,00; Rústica de 12 peças, de bar, 11.000,00; outro de 10 peças, 7.000,00; Colonial de 12 peças, de bar, 11.000,00; 1 de pau marfim de 9 peças, de bar, 16.000,00; guarda-vestidos desde 1.100,00, e camas desde 500,00; colchões desde 200,00; cadeiras, mesas, cristaleiras e muitos móveis avulsos. Ver à Rua Haddock Lobo, 295. (34.756

ARTLUXO continua oferecendo moveis de todos os tipos, salas, dormitorios, sofá-cama desde ... 4.500,00. Pça. 11 de Junho, 131. Aceito encomendas. (34.022

ATENÇÃO — Compram-se moveis usados, dormitorios e salas de jantar, Chipendale, pau marfim, Rustico, Colonial — Paga-se o maximo — Atende-se rapido em qualquer bairro, pelo tel. 48-4558. (32.655

ATENÇÃO, A MAIOR OPORTUNIDADE DOS ULTIMOS TEMPOS — Dormitorios estilo Rustico Mexicano, compostos de 6 peças, guarda-roupa, camiseiro, cama, penteadeira, banqueta e mesinha de cabeceira, por preço sensacional de 6.500 cruzeiros à vista, ou a prazo, com pequeno acrescimo, com entrada de 2 mil cruzeiros e 500 cruzeiros mensais, e sala de jantar composta de buffet e cristaleira em uma peça só, e mesa com quatro cadeiras, pelo preço 6.500 cruzeiros à vista ou a prazo como entrada de 2 mil cruzeiros e 500 cruzeiros por mês. Vende-se barato porque é direto da fábrica. Esta oportunidade é durante vinte dias — Casa Sensata, Av. Suburbana n.º 7.420, Largo da Abolição perto do cinema. (31.396

AOS NOIVOS — Vendemos lindos dormitorios Chipendale, com 2.000 cruzeiros de entrada e mensalidades de mil cruzeiros e otimas salas de jantar, estilo Rustico Mexicano, com cadeiras de couro legitimo, com mil cruzeiros de entrada e 600 cruzeiros mensais e ainda guardamos os moveis para os freguezes que ainda não alugaram ou compraram casa ou apartamento. Rua Conde de Bonfim n.º 277, loja. Saens Pena, Tijuca e Rua Viuva Dantas 60-D — Campo Grande, perto da estação. (31.287

AOS NOIVOS E CASADOS — Vendemos ótimos dormitórios estilos francês e Chipendale, em côr castanha ou em pau marfim, com apenas 2 mil cruzeiros de entrada e mensalidades de mil cruzeiros e lindas salas de jantar, também em estilo Chipendale, entrada de 1.000 cruzeiros e mensalidades de Cr$ 1.000,00. Oportunidade como esta só em Rui Mafra & Irmão. Rua Estácio de Sá 165-A. Telefone 22-8617. Largo do Estácio, junto à Igreja e na Av. Monsenhor Félix 338-A, Irajá, perto da estação. (31.583

ALÔ! — Compro moveis dormitórios, sala de jantar Chipendale, Rustico, pau marfim, pés palito, Colonial. Não vendam sem chamar Sr. Sousa, pelo telefone 32-1842. E' quem melhor paga. Atende rápido. (30.225

ALÔ — Motivo viagem urgente — Vendo mobilia aparadeira, R. B. Mesquita, tel. 38-0258. (38.520

ATENÇÃO — Compram-se móveis, salas e dormitórios modernos. Paga-se bem. Tel. 48-5311. (36.073

ATENÇÃO — Deseja comprar móveis baratos, só na Casa Reis — Salas e dormitórios a preço do custo e peças avulsas — estantes, bureaux, colchões de crina e de molas, tudo barato — Não compre sem ver os nossos preços, na Rua Joaquim Palhares n. 45. (38.074

AOS NOIVOS! Vendem-se um lindo dormitorio Chipendale peroba claro, 11 peças, apenas 15.000,00; linda sala Chipendale, 12 peças, ver espelhado, cadeiras couro lavrado, peroba clara, muito barato desocupar lugar. Presidente Vargas, 2.963. (38.022

ATENÇÃO — Compram-se móveis usados, dormitorios e salas de jantar Chipendale, Rusticos, pau marfim Colonial. Paga-se bem. Atende-se em qualquer bairro. Tel. 22-0967. (39613

ATENÇÃO — Móveis de estilo, guarda vestido; guarda casaca e grupo para consultório médico, dentário etc. Urgente. Rua Fernandes Guimarães n.º 25 — Botafogo. (38209

ATENÇÃO — Dormitorio de pau marfim para casal ultimo tipo de luxo com portas de correr, e colchão de molas de fino acabamento Cr$ 25.000,00, à Rua Hoddock Lobo 380. (42.546

ATENÇÃO — Dormitório Rústico com 10 peças, para casal, e sala rústica com 12 peças, com bar, perfeitos, vendo-os por apenas 8.000,00 cada. Ver na Rua Haddock Lôbo, 338. (42.545

ATENÇÃO — Compram-se móveis usados, dormitórios e salas de jantar, Chipandale, pau marfim, rústicos e coloniais. Paga-se é máximo e atende-se rápido. — Também fazemos trocas. Tel. 32-5829. (39.612

ATENÇÃO — Compro móveis em geral. Retiro no mesmo dia. Tel. 25-0243. (38.808

CHIPENDALE — Sala de jantar — Vende-se tôda maciça, com 12 peças de ótima fabricação, com bar espelhado por Cr$ 13.000,00 e um dormitorio também Chipendale, completo, 10 peças, pelo mesmo preço, para desocupar lugar. Juntos ou separados. Av. Salvador de Sá n.º 184. (39.615

COLCHÃO DE MOLAS — Vendo, com estrado de molas NO-ZAG, solteiro. Tratar à Rua Buarque de Macedo, 25 ap. 204. Telefone 25-0623. (38.697

CAMA BELICHE, DA SEARS — Vende-se uma com colchão, estado de nova, por 2.000,00 e um guarda-roupa 2 portas, por 600,00. Rua Barata Ribeiro, 688, ap. 510. Tel. 57-7827. (AC375

COMPRO um buffet de pau marfim. Ofertas para tel. 28-8682.

CAMA BELICHE da Sears. Vendo uma com colchão perfeito estado por 2.000,00 e um guarda-roupa de solteiro Cr$ 600,00 — Rua Barata Ribeiro 688 ap. 510 — Tel. 57-7827. (AC-375

CAMA FOWLER nova, laqueada, ajustavel com 2 mesinhas. — Vende-se, tel. 38-9934. (36.212

CONSOLE — Mesa e uma poltrona. Vendem-se. Tel. 25-7639. (36.691

COPACABANA — Vendo guarda-roupa e cadeiras quase novas. — Informações por tel. 57-7061. (37.048

CHIPENDALE sala completa, maciça, feita de encomenda, estado de nova, particular vende por motivo de obras em sua residencia. Preço baratissimo. Rua Pereira da Costa 40, Madureira. (32.840

COMPRAM-SE móveis de quarto e sala em pau marfim e Chipendale e Rústicos. Tel. 28-0923. (30.239

COMPRAM-SE dormitórios e salas de jantar, todos os tipos, paga-se bem. Tel. 22-4517. (32.589

CHIPENDALE, dormitório de 10 peças, 15.000,00 e 1 sala Chipendale de 12 peças, de bar, todo espelhado, 13.500,00. Ver à Rua Haddock Lobo, 295. (34.752

DORMITÓRIO tipo provençal, 11 peças, estado novo. Motivo viagem — Preço 25.000,00. Ver na Rua Pereira Lopes, 49, ap. 101 — Benfica. (31.448

DORMITÓRIO CHIPENDALE — Macico, de 6 peças, 11.000,00 e 1 sala Rústica, de 11 peças, 9.000,00 — Rua Haddock Lobo, 295. (34.752

DORMITORIO RUSTICO c/ 6 peças Cr$ 7.500,00. Sala Rustica c/ 10 peças Cr$ 7.800,00. Moveis sem uso. Estr. Vicente de Carralho 245-B. Vaz Lobo. (AM-263

DORMITÓRIO — Marfim, macico, novo, feito de encomenda. Custa na fábrica 95.000,00. Vendo por 40.000,00 facilitados. 12 peças, tendo armário de 3,20 m. Ver: Rua das Laranjeiras, 391, ap. 201. Chaves com o porteiro. Se interessar deixar endereço e telefone. (30.288

DORMITÓRIO RUSTICO 6 peças, para casal, o mais moderno, de cortinas e pé alto, sem uso, Cr$ 5.500,00 — Vende-se na Estrada Marechal Rangel, 801 — Madureira. (29.331

DORMITORIO Rustico para casal, muito bem conservado. Cr$ 6.000,00. R. Maria e Barros 653. (30.235

DORMITÓRIO para casal, de 11 peças, e um para solteiro, de 4 peças, Chipendale com colchões de molas, e alguns móveis avulsos — Vendem-se à Rua Prudente de Morais 614, ap. 201. (30414

DORMITÓRIO CHIPENDALE, completo, em estado de novo — Vende-se de particular a particular. Ver e tratar na Av. Copacabana n. 36 — ap. 501, depois das 12 h. (31.886.

DORMITÓRIO — Vende-se de peroba, folheado, para casal. — Preço Cr$ 5.000,00. Ver e tratar à Rua Licinio Cardoso, 307, c/ 8. Estação de São Francisco Xavier. (36.682

DORMITÓRIO CHIPENDALE — Completo, em ótimo estado, para desocupar lugar, Cr$ 12.000,00. Também 1 guarda-vestido Chipendale, Cr$ 5.000,00. Ver na Av. Salvador de Sá, 173. (37.081

DORMITÓRIO solteiro, marfim, conjunto de poltrona, bicicleta de menino, aro 22, conjunto de capa em formica. Rua Ligia n. 110, ap. 401 — Ramos, urgente, m. viagem. (35.819

DORMITÓRIO CHIPENDALE Macico, para casal, penteadeira 1 espelhos bisauté — Vendem-se por Cr$ 12.000,00, uma sala Chipendale, macica, com bar espelhado, cadeiras de couro lavrado completa, por Cr$ ..... 13.000,00, juntos ou separados — para desocupar lugar, na Rua Haddock Lôbo n. 206. (38.549.

DORMITÓRIO RUSTICO para casal, peroba, imbuia, em estado de novo. Vendem-se por Cr$ 8.500,00, uma sala de mesmo estilo, completa, com bar espelhado, cadeiras de couro lavrado, por Cr$ 8.500,00, juntos ou separados, na Rua Haddock Lôbo n. 306. (38.550

DORMITÓRIO Chipendale, em pau-marfim, maciço, ricamente trabalhado à mão, com guarda-vestido de 3,20 m, pessoa que desiste da encomenda, por motivo de viagem, vende por menos da metade do custo. Ver ainda na fábrica. Pode ser visto diariamente, inclusive no domingo, na Av. Salvador de Sá, 173. (37.120

DORMITÓRIO CHIPENDALE — Imbuia ou peroba, pentesdeira com três faces, tampo com espelho, guarda-vestido com 2 metros de largura, por apenas Cr$ 20.500; sala c/ doze peças, Chipendale, cadeiras em sola lavrada, apenas 22.000 cruzeiros. Temos dormitório em pau marfim, tipo Francês, em peroba — Dormitório maciço, Chipendale, tipo Luiz XV e salas conjugadas; maciças, tipo Luiz XV, mesas, console e elástica, encomenda — A fábrica está vendendo diretamente ao público os móveis de alta fabricação — Ver na Rua Dias da Cruz n.º 151, Méier. (30.952

DORMITÓRIO RUSTICO 6 peças, portinha de vidro, Cr$ .. 9.000,00. R. Maria e Barros 653. (30.238

DORMITÓRIO CHIPENDALE — Completo, novo amplo, modelo, feito de encomenda, 1 sala conjugada, maciça, em peroba, com 2 m de largura, mesa elastica, as cadeiras em sola lavrada todo em cristal sala com 8 peças. Vendo por motivo de noivado desfeito, com grande prejuizo. Ver e tratar na Rua Mineira n. 31, (esta rua começa na Fonseca eles n. 114, em São Cristovão). Vendo juntos ou separados. Também 1 colchão de molas "Presidente", por 4.500 cruzeiros. Preço do dormitorio 22.000 cruzeiros e da sala 25.000 cruzeiros. Informações pelo tel. 48-5154. (30.953

DORMITORIO Chipendale, para casal, completamente novo, apenas 8 meses de uso, Cr$ 12.500,00 — Rua Mariz e Barros 653. (30.237

DORMITORIO — Estilo Provençal. Vende-se por motivo de mudança. Estado de novo. Ótima oportunidade. — Rua Dipsis, 147, ap. 202 (Rio Comprido). (37.253

DE PARTICULAR A PARTICULAR Vendo mobilia Rustica de quarto, com 8 peças novas, inclusive colchão de molas — Cr$ 14.000,00 — Urgente — D. Justina: 46-0401 — Botafogo. Aceito condições de pagamento. (41132

DORMITORIO E SALAS Chipendale, na côr clara, o quadro da penteadeira em três faces em cristal gravado, as cadeiras da sala, em sola bordada. Preço da sala ou dormitorios a 20.000,00. Temos salas e dormitorio maciços tipo Luiz XV, tipo Capela, e salas e dormitorio em pau marfim ou peroba, estilo Francês. Ver e tratar na exposição na Rua Victor Meireles, 76, Riachuelo, c/ Sr. Mais, diariamente, até 19,30 horas, domingos até 12,30. Facilitamos ou guardamos os moveis até 60 dias. (8.531

DORMITORIO RUSTICO para casal, estado de novo, apenas 7.000,00; sala Rustica, conjugada 8 peças, lidros gravados, como nova, apenas 7.000,00, para desocupar lugar. Presidente Vargas, 2.963. (38.022

DESPACO-ME de moveis modernos e claros, quarto, mesa console, sofá, etc. Julio de Castilhos 35, ap. 620 — Copac., Pôsto 6. (41.509

DORMITORIO DE SOLTEIRO — Vende-se por motivo de viagem excelente dormitorio em perfeito estado de conservação. Ver e tratar à Rua Garcia D'Avila n. 135, Ipanema. (36.615

DORMITORIO RUSTICO MEXICANO c/ 6 peças e sala do mesmo estilo c/ 10 peças, cadeiras em couro lavrado, tudo de peroba do campo. Motivo noivado desfeito. Vendem-se apenas por Cr$ 24.000,00 (vinte e quatro mil cruzeiros). Av. Suburbana, 7397-B (Largo da Abolição). Tel. 29-3575. Sr. Simon. Pedir para mostrar os móveis do noivo Valter. (AM-688

DORMITORIO Chipendale, completo com 11 peças todo espelhado com tampos de espelho e colchão de molas em estado de novo, Cr$ 18.000,00 e uma sala de jantar do mesmo estilo completa com 12 peças, com bar espelhado e cadeiras em couro lavrado, Cr$ 12.000,00. Juntos ou separados, à Rua Haddock Lobo n. 380. (42.546

DORMITÓRIO francês, em mogno e sala conjugada do mesmo estilo, em pau marfim, bufet com 2,20 cadeiras em côres e mesa console, cômoda e cama conjugadas, guarda-vestidos com 2,20, novo e sem uso. Preço do dormitório 23.000,00 e da sala 17.500,00. Ver e tratar à Rua Bela Vista, 198, casa 1. Fica na Estação de Eng. Novo. Telefone 29-2904. Chamar o Sr. Emidio, no endereço acima. (AM 818

DORMITÓRIO CHIPENDALE sendo que o guarda-vestidos é conjugado de 2,80 m, vende-se por Cr$ 13.000,00 e uma sala de jantar também Chipendale com 12 peças, tendo bar espelhado, por Cr$ 12.000,00. Juntos ou separados. Rua Riachuelo, 412 prox. à Frei Caneca. (39.614

DORMITÓRIO Chipendale, macico, com 8 peças, 4 vestidos com 2,20, e sala Chipendale, macica, conjugada, com 8 peças, com buffet-bar numa peça alta, perfeitos. Vendo o quarto por Cr$ 12.000,00 e a sala por 9.500,00, na Rua Haddock Lôbo, 338. Para desocupar lugar. (42.545

ESTANTES envidraçadas, portas de correr. Vendem-se 3, madeira de lei, imbuia e cedro, diversos tamanhos. Mais 1 estante giratória para centro. Mais 2 simples. Vendem-se juntos ou separados, muito barato, para desocupar lugar. Presidente Vargas, 2.963. (38.022

ESCRIVANINHA confortável — 1.600,00. Av. Gomes Freire n. 599, sob. (39.565

ESTANTE DE CANTO com várias repartições, mesa de canto e centro e quebra-luz. Vendem-se à Rua Domingos Ferreira, 123, ap. 515. (AC-631

ESTRADO — Faixa Azul (de molas), p/ cama de casal, 1.90 x 1.80 m. Vende-se, à Rua Getulio, 256, c/ 7. Todos os Santos. Ver hoje, depois das 15 h., e amanhã o dia todo. (35.313

GUARDA-CASACA E PENTEADEIRA. Bons. Baratíssimos. N. S. Copacabana, 31-903. (36.585

GRUPO ESTOFADO precisando reforma, depois de reformado fica valendo Cr$ 40.000,00. Vendo urgente por Cr$

AUTOMÓVEIS E ACCESSÓRIOS

AUTOMOVEL — Compro, pago na hora. Tel. 48-3532. Helcio. (AM 459

AUTOLOTAÇÃO MERCEDES — Vende-se na linha Méier-Pavuna. Ver e tratar na linha com o dono até às 12 horas. Carro 1197. (31.896

AUSTIN A-70 — Vende-se tipo sedan, 4 portas — 1950 — Ver na garagem, na Rua General Pedra n. 407 e tratar na Rua da Alfândega n. 250. (31.892

AUTOMOVEL, particular compra de particular, automovel americano, 6 cilindros de 1946 a 1950, ou europeu de 1953, em diante. Pagamento à vista — Tel.: 36-0468. (39.546

ATENÇÃO - Cr$ 56.000,00, Chrysler 37, particular, conv., 4 portas 7 lugares ótimo para lotação — Aceito troca por T.V., lambreta, etc. Facilito com Cr$ .. 40.000,00 de entrada. Ver à Rua Carolina Machado 74-A. Tel.: .. 29-8064, com o Sr. Mario. Aceito oferta. Urgente. (38.100

ATENÇÃO — Vende-se um Dodge ano 1948, pronto para a praça, emplacado a um mês e completamente novo. Roda branca. Pelo preço de 400.000,00 financiados ou 350.000,00 à vista. Rua Riachuelo 73. Tel.: 22-7461. Sr. Amaro. (37146

AUTOMOVEL — Vende-se um Opel, tipo camioneta, UTILITY c/ 4 lugares, máquina, lataria — pintura e forração, tudo 100%. Tratar com Ari pelo tel. 49-9107 — Preço de Cr$ 80.000,00. (35.109.

AUSTIN A-40 1948 — Vendo em ótimo estado de conservação, — Preço Cr$ 160.000,00. Tratar pelo tel. 37-0672. (36.198

ATENÇÃO — Vendo carro praça marca De Soto, 42, por Cr$ .. 180.000,00. Rua Joaquim Silva, 81. Tel. 22-9182, até 15 horas. (35.143

ATENÇÃO Hudson 1947 4 portas, foram gastos no motor Cr$ .... 45.000,00 com garantia, 4 pneus novíssimos. Rua Domingos Ferreira, 63 ap. 506. (AC 774

AUTOMOVEL Morris x Oxford 1950 — Ótimo estado, módente hoje, Cr$ 185.000,00. R. Barão Flamengo n.º 22 — Garagem. (39.171

AUTOMOVEIS — Compro mesmo enguiçados. Pago na hora — Tel. 291738. Wilson. (37.310

AUTOMOVEL Adler 1940 — 38 mil cruzeiros. Rua Dois de Maio 584 — Tel. 29-1738. Santos. (37.304

AUTOMOVEL JAVELIN - 1952 — 4 portas, motor de 4 cilindros, novo, só tarde um dono. Carro estado de novo. Preço 130 mil cruzeiros. Rua Dois de Maio 584 — Tel. 29.1738. Santos. (37.302

BUICK SUPER 48, Conversível, de um só carburador "Ford", com rádio; pintura, capota e pneus novos; vende particular; para particular, à Rua Pinheiro Guimarães, 47. Botafogo. Pode trazer mecânico. Tel. 46-3120. (AA-844

BUICK - Super conversível — 1948, equipado, preço 175 mil cruzeiros. Rua Dois de Maio 584 — Telefone 29-1738 — Santos. (37.309

BUICK — Compro mesmo enguiçado. Pago na hora. Tel.: 29-1738. Ivan. (37.310

BUICK SUPER 48, 4 portas, estado geral 100%, vende-se urgente, melhor oferta. Ver no Largo do Jacaré, esq. Alvaro Seixas. (33.432

BUICK — Vendo com taxi Capelinha ano 1938, motor otimo, pintura nova. Preço 85.000,00 ou facilito. Praia de Botafogo, 90 casa 16. (AC 775

BUICK 1940 — Ótimo estado, máquina nova. Vendo e facilito — Ver e tratar com o Sr. Maneca. Av. Automóvel Clube n. 3.606 — Colégio. (37.308

BUICK 49 — Mecanico, 4 portas, particular, bem conservado. — Posto Shell Hípica. Rua Jardim Botanico, 368, diariamente até às 14 horas. (34.917

BUICK 47, estado impecável, 4 portas. Rua Uranos, 1246, Posto Ramos. (34.324

CITROEN 48 — Máquina perfeita, sujeita a quaquer exame, 4 cilindros, fôrça 11 ligeiro, 170.000,00 à vista — Examino oferta razoável — Barata Ribeiro n. 665, porteiro. (35.520.

CHEVROLET 938 — Táxis. Estado relativo. Largo do Machado, 27, fundos. Edgar. (38.928

CAMIONETA WILLYS RURAL DE LUXO 1958 — Vendo pela melhor oferta. Ver e tratar na Rua Pinheiro da Cunha n. 57. Tijuca. Telefone 38-0041. (30.309

CAMINHAO DIAMONT 52-7 tl., 180 mil à vista, inútil oferta, ônibus Volvo, 51, a óleo, 170 mil. Rua Sá Ferreira, 204, 2.º andar. (AA-612

COMPRO AUTOMOVEL. Pago à vista. Tel.: 34-2291, Cardoso. (34.047

CARRO — Vendo ou troco, por Pick-Up. Chrsayler conversível, em perfeito estado e todo equipado. Base de venda 100.000 cruzeiros. Ver à Rua Alcabaça n. 168. Ricardo de Albuquerque — Procurar Armazem Brasil. (28.752

CAMINHAO FORD 46 — Reduzido, máquina 100%, vende-se Cr$ 150.000,00 à vista ou parte financiada. Tel. 38-7070. (34.020

CAMIONETA. — Volkswagen - 52 — Particular vende, Cr$ .... 80.000,00. N.B.: Defeito na caixa de mudança. Rua 2 de Maio 584-fundos. (34.869

CAMINHAO J. M. C. 1954, tipo 470, freio a ar, estado bom, Rua São Francisco Xavier 306, Pôsto de gasolina. (30.389

CAMINHAO CHEVROLET 1957 - Pouco uso, em estado de novo. Ver e tratar na Rua São Francisco Xavier n. 306, Sr. Barros (30.388.

CHRYSLER 48, de 6 cilindros, em ótimo estado, de um só dono — Vende-se pela melhor oferta. Rua Prudente de Morais n. 614, ap. 201. (30415

CHEVROLET 956 — Novo, 4 portas, equipado, legal, 2 côres. Vende-se à Av. Epitácio Pessoa, 1.698. Tel. 26-5827. (29.402

CAMINHOES a venda, F-600, 58, 430 mil; Chevrolet, 57, 430 mil; F-600 57, rodas raiadas, 480 mil — Todos à vista. Ver com Sebastião. Praia de São Cristóvão, 24 a 34. (31.765

CITROEN 11 Normal 1951 — Estado geral 100%, motor trocado em 1956, novo, transmissão toda nova, sujeito a qualquer prova. Ver e tratar à Rua Domingos Ferreira, 76, ap. 603. (AC-676

CAMINHAO FORDSON 1950 — Máquina Ford 46 — Standard de Fordson, só a cabina. Tel.: 23-2605. (36.517

COMPRO de particular para particular, automóvel Ford ou Chevrolet, entre os anos de 935/39, que esteja em bom estado. Tratar com o Sr. Miguel, pelo telefone 2-7070 — Niterói, ou segunda-feira pelo tel. 32-4171. (32,853

CHEVROLET 40, de luxo — Vende-se na Rua 24 de Maio n. 841 — Facilita-se parte. (37.036

CHEVROLET - 1948 — Ótimo estado, cor preta, unico dono. — Vendo. Facilito parte. — Tratar com Dr. Roberto — 37-2180. (37.076

CADILLAC — Vendo ou troco. Particular vende o Cadillac modêlo 1948, o mais novo do Rio. 4 portas, lindo carro. Troco por carro de menor valor. Grande apresentação. Ver diriamente c/ o Sr. Waldemar, à Rua Riachuelo n.º 138, na garagem. (32.892

CHRYSLER 38 - Máquina Standard, estofamento e lanternagem tudo novo. Vende-se por 80.000,00, ou melhor oferta. — Rua Castro Vicente, esquina Lobo Junior - Pinto ou Moises. (38.562

CR$ 100.000,00 DE ENTRADA — Vende-se um lotação registrado na linha Méier-Bonsucesso. Ver e tratar na Rua Cruz de Souza, 619 — Encantado. Tel. 29-1260. (37.011

CHEVROLET 40 — Preço à vista 150.000,00. R. Buarque Macedo, 24. Tel. 25-2150. (34.923

CAMIONETA 36 — Tudo rodando 100%. Carga aberta. 58.000,00. Aceito oferta. Ver no Pôsto Esso, em frente ao Cinema Luxe, em Marechal Hermes. (37.164

CONVERSIVEL 49 — Packard — Vendo. Cr$ 190.000,00 ou troco por carro menor. Rua Buenos Aires, 347. (37.174

CAMINHAO STUDEBAKER ano 39 — Vende-se ou troca-se por carro de passeio. Facilita-se — Rua Dr. Ferrari, 22. Telefone: 49-8378. (38.512

CHEVROLET 39, Standard — Vendo um emplacado para a praça, taxi aferido, pronto para trabalhar, todo reforçado. Preço de ocasião, por motivo de força maior. Ver e tratar à Praça 11 de Junho 330. Sr. Marques. (35.843

CAMIONETA Bedford 951 (Perua) — 100.000,00. 4 cilindros. 100%, pneus novos e bateria. Ver Rua José Felix 21 (Garagem). Rocha. (33.873

CARROS CHEVROLET E FORD — Vendem-se com freguesia de doces e balas, dando acima de vinte mil cruzeiros mensais — Ver e tratar na Av. Suburbana n. 10.146 — Cascadura — São três camionetas fechadas: Chevrolet, Ford e International. (36.651.

CITROEN — Vende-se um, em ótimo estado. Ver na Rua Enes de Sousa n. 65 — Tijuca. (36.657

CHEVROLET — Vendem-se 2, 40, Luxo e Standard, particulares. Rua Félix da Cunha, 114-A, Tijuca. Largo da Segunda-Feira. Não tem telefone. — Norival Ribeiro. (37.593

CAMINHAO — Vende-se, Ford Thames, completamente novo, 6 pneus novos, com serviço permanente, fêria Cr$ .. 50.000,00. Rua Riachuelo, 110-A, casa 2. Tel. 32-7235. — Sr. Jorge. (37.576

CHEVROLET 1950 — Particular vende todo equipado e em perfeito estado. Tratar à Rua Frei Caneca, 60. (38.584

CAMINHAO CHEVROLET - 46 — Vendo, parte mecânica a toda prova, não gasta oleo, precisando lanternagem, com serviço efetivo no Frigorífico Armour. Ver e tratar, Av. Monsenhor Felix, 1062. Posto de Gasolina, Sr. Nilson. (33.971

CAMINHAO FORD F-6, de 52 — Vende-se, maquina nova e bem calçado, chasi curto e em muito bom estado, à vista 280.000,00 ou pela melhor oferta. Ver à Rua Lôbo Junior 918, perto da Variante, domingo pela manhã com o João. (39.555

CAMINHAO CHEVROLET 38 — Vende-se em muito bom estado, e muito bem calçado, base 80.000 cruzs. Ver e tratar no Pôsto Trevo, com o Sr. João, à Av. Brasil 9100. (39.553

CADILLAC 1940 — 4 portas. Particular. Em bom estado geral. Cr$ 125.000,00 facilitando, ou Cr$ 110.000,00 à vista. Ou troca-se por Ford 35 a 37 de 2 portas. Tratar à Rua Angélica Mota n.º 93 — Olaria. Tel. 30-0927. (37.677

CHEVROLET 1934, particular, 4 portas. Cr$ 60.000,00. Rua Figueiredo Magalhães, 1033, ap. 302. (37.192

CAMINHAO CHEVROLET 49 — Máquina 54; cabina americana, reduzido, sincronizado, 7 pneus novos — Vende-se pela melhor oferta. Ver pátio Pôsto Comodoro — Rua Senador Vergueiro, 9. Tratar Sr. William — Telefone: 45-0368. (AA-878

CONSUL 1953 em excelente estado de conservação, tudo a qualquer prova. Preço de ocasião. Rua Haddock Lobo, 108 — Sr. Brito, tel. 48-1583. (38.190

CADILLAC 50/51 — Vende-se tudo 100%. Financiados 50%. 4 portas. Tel. 57-9240. (38.105

CAMINHAO DE SOTO 1948. — Vendo no estado aceito oferta, maquina aberta, 100%. Facilito pagamento. [illegible] tel. 52-2366, hoje até 12 [illegible] Rodrigues. (41.055

CAMINHAO [illegible]ROLET 1946 — Vende-se, t[illegible] reformado. Facilita-se. Ver e tratar na Estrada Braz de Pina, 720. (36.171

CAMINHAO INTERNATIONAL — Para 1.500 quilos, em perfeito estado de conservação, vende-se — 26-5859. (33.949

CAMINHAO FORD F 6 1952, vende-se por 150.000,00 ou melhor oferta. Av. Suburbana n. 2371. Tel. 29-5514. (39.122

CAMINHAO VOLVO a óleo, 100 mil cruzeiros ou melhor oferta. Vende-se. Pechincha. Av. Suburbana 2371. Tel. 29-5514. (39127

CARRO STANDARD — Vende-se um em bom estado, mod. 48, pela melhor oferta. Ver com o jardineiro, na R. Visconde de Ouro Preto, 71. Botafogo. 26-3179 e 22-1727. (36.201

CAMINHAO FORD F-8 1951 — Freio a ar. Ótimo estado. Base Cr$ 300.000,00, financiando parte. Ver na Garagem Piratuni — Rua Bela, esquina da Av. Brasil — Tratar pelo telefone 45-4744. (33.338

COMPRO automovel, 36-3797 — Neves. (31.973

CAMINHAO, basculante, em bom estado, vende-se. Facilita-se parte 50% com pneus novos. Ver e tratar na Av. Franklin Roosevelt n. 84-C, Sr. José. (37.301

CARRO pequeno, Peugeot 48, vendo todo reformado. Rua Navarro 70. (33.477

CHEVROLET 51, hidra., 4 portas, equipado, o melhor e mais lindo carro do ano. Rua Barão de Ubá, 387, casa 11, início Haddock Lôbo. (41503

CHEVROLET 36, em ótimo estado — Vendo, com 45.000 cruzeiros de entrada. Rua Barão de Mesquita 26, junto do Colégio Militar. Telefone 34-4514. (38.346

CHRYSLER 48 — Otimo estado, 4 portas, banda branca, pintura, estofamento, máquina 100% — Vendo à vista, ou financiado, ou troco por jipe ou carro europeu. Rua Teixeira Soares n. 26, P. da Bandeira. (41.148

CAMINHAO INTERNATIONAL D-60, comuna a óleo 180 HP, freio a ar de fabrica, pneus e baterias novas, para 12 toneladas, mecanica a toda prova, de experiencia. Reforçado e de pouco uso. Tudo de fabrica. Facilito parte ou troco por carro. Ver à Rua Rodolfo Galvão nº 49, ap. 202. Higienopolis. Bonsucesso. (42.564

CADILLAC 1942 — Vende-se, preto, 4 portas, c/ rádio, mecânico. Tel. 38-6105. (AM-681

CARBURADOR — Vende-se completo, para Cadilac, 1951. Telefone 38-6105. (AM-600

CR$ 90.000,00 Nash 1948 4 portas, equipadissimo 100% de lataria e motor. O restante a combinar. Rua Domingos Ferreira, 63, ap. 506. (AC-773

CHEVROLET 56, Bel-Air, 0 k., Coupé, 4a. via legal. Troco e facilito. Rua Duvivier, 37, telefone 57-7611. (42.583

CHEVROLET 58, Impala, O.K., Coupé, 4a. via legal. Troco e facilito. Rua Duvivier, 37, telefone 57-7611. (42.583

CAMINHAO — Chevrolet 51, vendo, em ótimo estado, bem calçado, consumo excepcional. Inf. tel. 43-4298 ou Ver à R. Buenos Aires, 245, das 9 às 12 horas sòmente amanhã. — Sr. Barreto. (38.393

CAMIONETA Bradford, particular, de pequena tonelagem, própria para pequenas entregas, sujeita a qualquer prova — Vende-se à Rua Teodoro da Silva n. 738. Preço base 100 mil cruzeiros. (AM 816

CHEVROLET 1940 — Vende-se, licenciado de aluguel, em perfeito estado de conservação, somente à vista. Preço barato — Aceita-se oferta — Av. Suburbana, 10.087. Tel.: 33-5470. (33.151

CHEVROLET 1936, 4 portas, táxi capelinha, ótimo estado de mecânica, vendo à vista por Cr$ 110.000,00 ou melhor oferta. Ver Rua Barata Ribeiro 197, 9C-674

CITROEN 46 — Vende-se, com pintura, motor, ferração e cinco pneus, novos. Rua Grajaú 106, ap. 401 — Grajaú. (AM-746

CHEVROLET 1936 novo, 4 portas 72 mil cruzeiros, e Chrysler 1948, 180 mil cruzeiros e chocadeira nova, 8 mil cruzeiros, para 200 ovos, marca Dover. Tratar à direita de Barão do Rio Branco, Castelo, Guardado nº 87, Sr. Walter. (3.500

CARRO ESPORTE 1957 — Carroçaria de linhas modernas, único no Rio. Facilito pagamento. Ver à Rua Uranos 1217, Ramos. (33.237

CARROS EUROPEUS — Compro mesmo enguiçado. Pago na hora. Tel. 29-1738. Ivan. (37.310

DE SOTO — Modelo 1948 — Vende-se, ver e tratar: Rua Viac. de Inhaúma 58, 12.º andar, sala 1301. Segunda-feira, depois das nove horas. Procurar Alves. (32.795

DODGE 1954 — Royal, hidramatico, direção hidráulica, 2 portas, em excelente estado, com forração nova. Ver à Rua Gomes Carneiro, 24, com o Sr. Mauro, sábado das 14 às 18 horas e Domingo das 9 às 13,30 horas. (41.865

D.K.W. 1956 — Recebido em 1957, vendo um, ótimo estado de conservação. Tratar segunda-feira, na Rua Figueira de Melo, 301 (Perfumes Coty), com o Sr. Djalma. (34.906

D.K.W. 1952 — Tipo Kombi, 7 lugares, bancos móveis, particular, 2-4 cilindros, bateria, pintura e máquina 100%. Vendo base 130.000,00. Rua Teodoro da Silva, 916, ap. 102, Gilberto — 38-9381. (36.595

DE SOTO, 2 portas, 1938 — Vendo por motivo de viagem — máquina 100%, precisando de alguma reparos de pintura e lanternagem — Preço de Cr$ .. 80.000,00 — Procurar o Sr. João — Avenida Geremário Dantas n. 713 — Jacarepaguá. (AM-548.

DODGE 47 — Perfeito, 4 portas — Vendo, R. Ana Leonidia 217 — Eng. Dentro — Sr. Valdemiro. (33737

FORD 38, estado impecável, de 2 portas, com rádio. Rua Uranos, 1246, Posto Ramos. (34.324

FORD 29, impecável, próprio para aperitidizagem. Rua Uranos, 1246, Posto Ramos. (34.324

FIAT 500, conversível, estado impecável. Rua Uranos, 1246, Posto Ramos. (34.324

FORD 1937, 50 H.P., máquina ótima e catofamento. Ver e tratar na Av. Pedro II, 183. Tel.: 34-5689 — Em frente. (32.810

FORD ANGLIA, em estado novo, vendo pela melhor oferta. Base 135 mil cruzeiros. Ver e tratar na Rua Teodoro da Silva, 738. (30.255

FORD 1935 — Vendo, particular, 4 portas, freio a óleo, 85 HP — Ricardo — Rua São Cristóvão n. 765, sobrado. (34372

FORD 46 — Vende-se caminhão reduzido, em ótimo estado. — Tratar em Eng. Paulo de Frontin — Est. do Rio. Sr. Marcondes — Tel.: 48-4792. Base de Cr$ 180.000,00. (35.719.

FORD - 1955 - Fair-line - Sport coupé — Zero quilometro. Aceito troca, facilito o pagamento — Tratar com Dr. Roberto 37-2189 — Av. Atlantica 2492 - ap. 301. (37.076

FORD 38 — Pronto para trabalhar. Motor óleo 30. Faz-se qualquer prova. R. Buarque Macedo, 24. Tel. 25-2150. (34.923

FIAT 500 — Vende-se, em bom estado, melhor oferta. Rua Castro Alves. Pôsto Gasolina Texaco — Méier. (37.029

FORD 38 — Chassi. Vendo — Mec. 100%. Soura Franco, 476. (38.539

FORD ANGLIA — Vendo, motivo de viagem, máquina retificada, ano de 52. Bom estado. Ver e tratar na Rua da Carioca n. 49. (37.003.

FORD — Vende-se ano 49. — Bem conservado, máquina não gasta óleo, Rua Maria Passos n. 909 — Cavalcanti. Telefone 29-9177, com Sr. Salvatore. (37.344.

FORD 41 — Vende-se, de praça, em bom estado de funcionamento. — Travessa Santos, 99 — Madureira. (37.359

FIAT 1100 — Vendo um 48, em ótimo estado, na Rua Nilo Romero n. 101, ap. 101 — Vaz Lôbo. (36.652

FORD 49/50 — Vendo, urgente, particular, 4 portas, bom estado de conservação. — Ver e tratar à Rua Barão de Cotegipe n. 486. (33.912

FORD-BABY — 2 portas, 5 lugares, ano 1940, pintura recente, lataria, maquina e forração perfeitas pneus novos com 2 sobressalentes. Vendo por Cr$ .. 100.000,00 à vista ou por Cr$ .. 120.000,00 com Cr$ 60.000,00 de entrada. Ver e tratar à Rua Siqueira Campos, 240 - ap. 202 — Tel. 37-5129. Copacabana. (39.129

FIAT 1939 — Jardineira, gastando óleo 30, de 6 passageiros, 6 cilindros — Vendo com a entrada de Cr$ 25.000,00 o restante em prestações de Cr$ 5.000,00 cada uma. Rua da Constituição 10, sob. Centro. (42.548

FORD 37 4 portas 85 H.P., em estado de novo, máquina 100%, 80 mil entrada, prestações de 6 mil. Aceito oferta à vista. Rua Riachuelo, 33 — Tel. 42-9868. (35.971

FORD 1948 — Vendo hoje e amanhã, de quatro portas, côr verde - garrafa, completamente novo e equipado, molas encapadas, rádio, capas de plástico, ar quente e frio, pneus brancos, undercoat etc. Máquina nunca foi aberta, não tem ferrugem e nunca saiu do Distrito Federal. Carro de rara oportunidade. Vendo por motivo de viagem só à vista. Tratar e ver à Rua Dias Ferreira, 325. — Leblon — Garagem do edifício. (35.871

FORD 1937 — Praça, bom estado, pequena entrada. Rua Uranos, 1563. Olaria. Tel. 30-3358. (38.587

FIAT 1.100, ano 1949, ótimo estado, com rádio. Tel.: 47-1801. Rua Prudente de Morais n. 281 ap. 201. (AA-8[illegible]

FORD 36 — Vende-se, reformado, 2 portas, faltando estofamento. Preço 140 mil. — Rua Tompson Flores, 161. Méier. (37.607

FORD COUPE CONVERSIVEL 37, 85 HP, em ótimo estado — Vende-se. Tratar com o lavador na Av. Presidente Vargas 742, até às 12 horas. (37142

FORD 49 — Perfeito estado, — um único dono, quatro portas, banda branca, rádio, Over Drive. Aceita-se oferta. Ver na R. Raul Pompéia n. 132, ap. 802. (37.704.

FORD 38-39 — Vende-se, exclusivamente à vista, Cr$ 350.000,00 4 portas, nunca foi de praça. 34-0803. (38.041

FIAT 1400 — Ano 1951 — Vendo urgente Cr$ 250.000,00 ou melhor oferta. Travessa Guimarães Natal, 11 ap. 101. Telefone 57-4102. (37368

FIAT 1100 — Ano 1948 — Vende-se em perfeito estado. Tratar sábado das 12 às 15 horas — Domingo das 12 às 17 horas. à Rua Conde de Bonfim n. 267, ap. 202. (38.699.

FORD 38 — Vendo por Cr$ .... 165.000,00, não aceito oferta. Tratar pelo tel. 36-7393. (40.107

Chevrolet - Brasil 1958

CAMINHÕES e CAMIONETAS (PICK-UP)

PRONTA ENTREGA

AUTOBRÁS, S|A { 46-2525 46-1144

Rua Voluntários da Pátria, 323

(C 24.111

PICK-UP F-1

Ford 1949, precisando reforma geral. Vende-se pela melhor oferta. Ver à Avenida Brasil, 9200, de segunda-feira a sexta-feira, na oficina. (37215

Automóvel compro à vista

Particular compra de particular, automóvel de 1952 em diante, das seguintes marcas: FORD, CHEVROLET, PLYMOUTH, DODGE e DE SOTO, em bom estado de conservação e mecânica. Tratar à Rua General Caldwell n. 318, com HAROLDO, das 8 às 11 horas. (41.095

AUTOMÓVEIS DIVERSOS

1951 — HILLMAN, 4 portas, nylon, ótimo estado de conservação.

1950 — SKODA, Utility, nylon, bom estado de conservação.

1949 — FORD, coupé, equipado, banda branca, estado impecável.

1950 — FARGO, carro-tanque, 10.000 litros, bom estado de conservação.

1948 — CITROEN 11 Ligeiro, nylon, ótimo estado de conservação.

1946 — FORD, 4 portas, rádio, nylon, excelente estado.

1941 — FORD, conversível, rádio, nylon, ótimo estado de conservação.

1936 — FORD, 4 portas, 85 H. P., freio a óleo, bom estado de conservação.

COMPRO, TROCO, VENDO E FACILITO

N. B.: — Todos os nossos automóveis são prèviamente revisados

Pôsto Nossa Senhora das Graças

(Junto à Estação de Eng. Novo)

RAPHAEL D'AIUTO (C 23.787

CHEVROLET - 1946

Vende-se, perfeito. Máquina, forração, pintura 100%. Pneus novos. Sempre pertenceu a particular. Base 350 mil à vista. Ver sábado e domingo, à Av. N. S. Copacabana, 188, com o porteiro. (35399

CR$ 280.000,00

STANDARD VANGUARD — 1951

Verdadeira jóia de carro, pintura metálica americana. Motor retificado há uma semana, aço qualquer prova. Carro para pessoa de fino gosto. Ver à Rua Carlos Góis n. 100, ap. 305, Leblon. Telefone 47-6799. Só vendo à vista. (41.087

CAMINHOES

3 GMC (2-1940, 1-1946);
1 FEDERAL 1948;
1 CHEVROLET 1946;
1 PICK-UP CHEVROLET 1938.

Vendem-se — Tratar com Ribeiro — Tel. 32-2244 (35.147

COMPRO AUTOMÓVEIS

AMERICANOS OU EUROPEUS

Pago à vista imediatamente. Antes de vender seu automóvel faça-nos uma visita sem compromisso. Tratar à Rua Barata Ribeiro n.º 232-A. Tel. 37-3574. (C-13.467

CISNE - 1959

Único no mundo, inteiramente nacional, Esporte, motor V-8, com 5.000 cilindradas, 0 Km. Ver à Avenida Prado Júnior, 335-C, ABARIM S. A. Vendo, troco, facilito. (C 24.125

CADILLAC

Fletwood, quatro portas. Vende-se em perfeito estado de funcionamento. Ver e tratar com o Sr. Barreto, à Av. Atlântica n. 1782. (32.282

DODGE 1956 - TEXAN

Equipado, comandos de botão. Unico no Rio, 2 lindas côres, pérola e azul, documentação 100% legal, de Em baixada. Ver à Av. Presidente Wilson n. 198-A — Tel. 42-8667. (C 24.109

LOTAÇÃO — Cr$ 130 MIL

Vendo Ford F-5, 1952, 19 passageiros, tudo 100%. Pode trazer mecânico. Linha Méier-Rocha Miranda. Deixa líquido por dia Cr$ 1.700,00. Tratar à Rua Dona Lídia, 62 com Soares, em Pilares. Preço total e letras a combinar. Bom carro. (AM-754

PNEUS -- BATERIAS

CANOS E SILENCIOSOS

Rua da Passagem, 103 - Botafogo - Telefone 46-7854.

(C 23.753

TEMOS 1 CARRO PACKARD 1950 E 1 HUDSON HORNET 1951

Em estado regular. Trocamos por 1 ou 2 jipes em bom estado, dando ou aceitando volta.

Tratar com Sr. Marcos, Rua Alfândega, 184. (38563

VEÍCULO SINISTRADO

Excelente oportunidade. Vendemos no estado, um caminhão basculante, 1958, Chevrolet. Ver à Rua Costa Ferreira n. 148 e tratar na Rua do Ouvidor, 61 — 6.º andar, Sr. Ney. Telefone 23-2002 — Ramal 31. (37.278

FORD 1938 de praça — Vendo ótimo ou troco por carro pequeno. Ver à Rua Silveira Martins n. 110. (41.107

FORD 40 DE LUXO, 4 portas, em bom estado de conservação, motor retificado. Vendo por Cr$ .. 170.000,00, (aceito oferta). Ver e tratar com o Sr. Osvaldo, à Rua Sá Ferreira, 226, ap. 611, das 14 horas em diante, não atendo no Quartel. (40.106

FIAT 500 Utility 1951, em ótimo estado. Vende-se por 95.000 cruzeiros à vista. Rua Candido Mendes, 76. Glória. (38.262

FORD 59, Fairlane O.K., Coupé Vitoria, 4.ª via legal. Troco e facilito. Rua Duvivier, 37, telefone 57-7611. (42.583

FORD francês 48, 4 portas, em excelente estado. Vendo. Ver à Rua Laura de Araujo 78, com Valdomiro. (39.110

FORD — Vende-se, 1937, em ótimo estado. Praça Tiradentes, nº 87. Sr. Joaquim. (38.677

FIAT JARDINEIRA 1952 — Vende-se em excepcional estado, sujeita-se qualquer teste. Tratar na Rua Bom Pastor, 64, tel.: 34-2771, ou troca-se por jipe americano. (39.077

FORD 1950 — 2 portas, com rádio, vende-se pela melhor oferta. Base Cr$ 300.000,00. Telefone 36-2874. (35.946

FORD 1938 — 4 portas, mecanica 100%, forração nova. Aceito oferta. Rua Uranos 1217, Ramos. (35.237

FORD 1940 — 4 portas, totalmente reformado de pintura e forração. Facilito pagamento. Ver à Rua Uranos 1217, Ramos. (35.237

FORD PREFECT 50 — Vendo em ótimo estado, à vista Cr$ ..... 145.000,00. Rua Barata Ribeiro, 664. Tel. 57-9173. (AA-901

FORD 1951 — 4 portas, bom estado. Rua Redentor, 301, ap. 302. Tel. 47-3297. (AA-850

HUDSON - Conversível - 1947 — Toda equipada, motor de 6 cilindros, capota de seda preta, nova. Preço 150 mil cruzeiros. Rua Dois de Maio 584. Telefone 29-1738 — Santos. (37.303

HILLMAN 50 — Vendo à vista, ótimo estado. Rádio R.C.A. Tudo perfeito. Estrada Vicente de Carvalho, 958, Pôsto Primavera. (39.062

HUDSON 47, praça, máquina nova, perfeito estado, tôda prova. Motivo: outro negócio. Telefonar 25-3965 - Júlio (proprietário). (37.752

HILLMAN 53 — Vende-se com 39 mil milhas apenas, em estado de novo. Só com o proprietário. Preço Cr$ 300.000,00. Rua Santos Dumont, 40. Nova Iguaçu. (36.091

HILLMAN 1951, equipado com rádio, capas, pintura etc., máquina 100%. Tratar à Rua S. Clemente 73, com Sr. Rogério. Telefone: 26-3133. (AA-867

HUDSON 42, de praça. Vende-se. Tratar Rua Francisco Eugênio, 396. (31.438

HENRY JUNIOR 1954 — Em estado de novo, na Rua Sá Ferreira n. 234, ap. 44 — Tel.: 47-4846. (AA-790.

JIPE OU CAMINHONETA — Compro usado. R. Senador Dantas, 71 — Tel. 22-3344. (33.293

JAGUAR XK - 1953 — Vende-se ou troca-se linda barata bordeaux e beige., rádio, pneus, b/ branca. 46-4925 ou 47-1060. (30.178

JIPE LAND ROVER 1950. Vendo um, com capota de aço, todo envidraçado, máquina e c/ pneus novos. Ver em frente ao número 2 da Rua Ribeiro Almeida, nas Laranjeiras. Base à vista 170.000,00. (36.518.

JIPE 1958, Vemag, melhor oferta, ótimo estado. Tels.: 54-1803 e 38-9760. (36.577

JIPE WILLYS — Vende-se um com capota de aço, em bom estado. Também se aceita troca por Citroen. Dá-se ou recebe-se volta. Tratar nos dias úteis na Rua Clarimundo de Melo n. 523-A — Piedade. (34.943.

JAGUAR 2,5 — 1948 — Vende-se pela melhor oferta. Não se atende pelo telefone. Ver e tratar à Rua Marechal Francisco de Moura 103, ap. 202 — Botafogo — Sr. Haroldo. (41.329

JAGUAR 51 — Vendo ou troco por jipe somente hoje e amanhã. Motivo viagem para o interior. Tratar à Rua Figueiredo Magalhães. 961 — Copacabana. Sr. Cláudio ou Paulo. (AC-722

JAVELIN — Vende-se um mod. 1951. Otimo estado geral. Submete-se a qualquer experiencia. Ver sabados e domingos. — Rua Ipiranga, 112 - casa 1 — Dias úteis tel.: 22-0266. Depois das 14.00 — Dr. Nilo Base Cr$ 150.000,00. (39.204

KAISER 1951 — Pintura nova, 4 portas, 6 cilindros, otimo para praça, submete a qualquer experiencia. Rua Domingos Ferreira, 63 ap. 506. (AC 772

KAISER 51 — Vende-se, único proprietário, em estado de novo. Frisos tipo 57. Submete-se a qualquer experiência. Negócio direto. Preço Cr$ .. 320.000,00 à vista. Mateoso, 31, 1.º andar, tel. 34-0071. (36.654

KAISER 50 — Mecanica 100%, traga mecanico. Preço base Cr$ 180.000,00. Rua General Venancio Flores, 506, ap. 401. (32.122

LOTAÇAO sem placa, Chevrolet 1951, 19 pass., carroçaria Cirb, todo reformado, está como novo — Vendo ou troco por carro de passeio. Ver à Rua Conde de Bonfim, 435, com Sr. Quaresma. (36.527

LOTAÇAO FORD 46, vende-se 1 tôrno 19 polegadas, entre pontas, à Rua Santa Odilia, 206 — Realengo — Piraquara; com Sr. Machado. (37.574

LOTAÇAO a placa. Metropolitana, motor novo, ótimo estado, Ford, ano 53, vendo e facilito. Telefone 43-7044. (38.083

LOTAÇÃO — Vende-se, linha Freguesia-Bonsucesso — Ilha do Governador. Base Cr$ 300.000,00. Financiado em 18 meses ou à vista 250.000,00. Ver e tratar na Travessa Horacio, 58. Ramos. (32.829

LOTAÇAO 1954, 20 passageiros, Castelo - Bairro Peixoto. Ordem 2218, Cr$ 150.000,00 de entrada. Ver na linha e tratar, R. Visconde de Gávea 126, 23-2577. Dias. Oliverio. (39.539

LINCOLN 1946-7-8 — Vendo jôgo 12 pistões c/ segmentos originais, 0,30. Tratar telefone 37-2921 — Preço ocasião. (AC592

LINCOLN 1948 — AZUL — duas portas, ótimo estado, retificado pintado, estofado, bem calçado, rádio, faróis de neblina, ar refrig. A' vista 210.000,00. Tratar tel. 37-2921. Ver na Rua Barata Ribeiro n. 532. (AC-593

LINCOLN 49 — Vende-se um coupé com ótima apresentação e funcionamento perfeito. Preço à vista: 200 mil cruzeiros — Rua Alberto Sequeira n. 5, ap. 701, c/ Roberto. Tel.: 34-5843. (33880

LOTAÇAO 20 passag., Ford 46, boa linha, precisando alguns reparos. Facilita-se algum. Preço: 350 mil — Praça Valquedre 11, das 13 às 18 horas — Antonio. (33884

LOTAÇÃO — Vende-se um com a linha Méier-Pavuna, por motivo de mudança de negócio, ou troca-se por um caminhão. Avenida Automóvel Clube, 1775 — Tomaz Coelho, com José Maria. (36.636

MG TD 53 — Vendo, rádio, banda branca, máquina retificada, Rua Juiz de Fora, 140, Grajaú 38-4367, Mário. (AA-853

MORRIS OXFORD 52, legítimo, em estado excepcional com rádio, bateria nova, pneus novos, estofamento de fabrica, vendo, preço base, 285.000. Ver hoje, Rua Santa Clara 46, ap. 1.103, ou 30-3435, Sr. Ferreira, Rua Uranos 487. (35.301

MERCEDES BENZ — Proprietario desde 0 km — Vendo urgente em estado de novo, maquina perfeita, modelo 170-S, ano 1951, c/ radio. Ver e tratar à Rua Nascimento Silva 94, Ipanema, a partir de 2.ª-feira, na parte da manhã. (34.984

MERCURY 1950 4 p., excepcional estado de conservação, 100 por cento, radio etc. Particular só um dono, 34-5030. (38.084

M. G. - SPORT - 1947 — Com radio. Rua Capitão Menezes 1606 — Jacarepaguá. (35.178

MOTOR p. Fordson, Anglia — Prefect — Vendo um usado, completo, só mudei molas Segmanto, Ver Av. Suburbana n.º 122. Tel. 28-7288. (33.964

MERCURY 1939 de praça, 100% de mecanica, preço à vista Cr$ 130.000,00. Ver e tratar Rua Conselheiro Zenha, 34, ap. 101. Tel. 34-3273. (38.132

MERCURY 49-50 — Vendo êste lindo carro, com pintura, forração e cromagem nova, motor e mecânica 100%, por apenas 285 mil cruzeiros à v

"GIAL" Gávea Importadora de Automóveis Ltda.

OFERECE AUTOMÓVEIS DIVERSOS

1957 BUICK, conversível, 4 portas, direção hidráulica — 1954 VOLKSWAGEN, equipado — 1953 LINCOLN "CAPRI", 4 portas, direção hidráulica — 1953 VOLKSWAGEN, equipado, mecânica 100% — 1952 PACKARD, 4 portas, superequipado — 1952 CAMIONETA "RENAULT" Utility, grande, novíssimo — 1952 TATRA, em estado de novo — 1951 FORD PREFECT, ótimo estado — 1951 KAISER, 4 portas, ótimo — 1951 PLYMOUTH, de 4 portas, estado de zero quilômetro — 1951 STUDEBAKER, 4 portas, como novo — 1950 JAGUAR MARCK V, único dono — 1950 OLDSMOBILE "98", estado ótimo — 1950 CADILLAC "62", 4 portas, equipado — 1949 FIAT "500", ótimo estado, mecânica 100% — 1948 CADILLAC Sedanete, estado de novo — 1947 — CADILLAC Sedanete, equipadíssimo — 1947 — RENAULT Juvaquatre 100% — 1947 CADILLAC de 4 portas, equipado — 1946 — FORD Sedan de 2 portas, ótimo estado — 1940 MERCURY, 4 portas, bom.

COMPRA — VENDE — TROCA

AV. RODRIGO OCTAVIO, 269-C JOCKEY CLUB — GÁVEA

(AA-892

AUSTIN A-40, 1950, perfeito em tudo, banda branca, potente, rádio, suspensão nova, R. Xavier da Silveira, 83. Tel. 46-6783 (AA-911

CR$ 148.000,00 à vista — Vende-se Nash 49 — 4 portas, cem por cento. Tratar à Avenida Suburbana n. 105. (38.825

CHEVROLET 52, hidramatico, 4 portas, vendo, 380.000,00. Ver oficina, Praia do Flamengo 120, fundos. Telefone 57-7611. (42.582

CAMIONETA CHEVROLET, particular vende, bem conservada, um só dono, 10 lugares e grande mala 285.000. Ver e tratar à Rua Palm Pamplona 119. (AM 732

DODGE 47 — Em perfeito estado mecânico, 4 portas. Vendo. Travessa Almerindo Freitas n. 27-B — Madureira. (AM 706

DIPLOMATICO — Vende-se lindo carro Volkswagen 1956. Importado. Liberado. Ar frio e quente. Rua Constante Ramos n.º 61-602. (AC813

FORD 1940 — Vende-se. Ver à Rua Senador Bernardo Monteiro n.º 99, garagem à telefonar para 34-2963. (33.445

FORD 1941 — Vende-se, 4 portas, de luxo, equipado, em estado de novo, 100% de tudo — Rua Figueira de Melo, 164. (38.626

HUDSON 51, Comodore, 4 portas, máquina retificada, pintura nova. Troco, facilito, à Rua Duvivier 37. Tel. 57-7611. (42.582

LOTAÇÃO DODGE 34 — Vende 8 lugares, linha Ramos - Praia. Máquina, lataria estofamento, pneus, estado 100%. Ver e tratar à Rua Carvalho Moutinho, 163, em Ramos. (33.424

MERCURY 48 — Vende-se, facilita-se. Tel. 22-4908. (38794

SIMCA 8 — Ano de 1948. Vende-se em bom estado, motivo ter comprado carro novo. Rua Grajau n. 265. (33.806.

VENDE-SE um caminhão marca Aclo, capacidade 12 t., chassis duplo, caixa de mudança automática (hidramac). Ver e tratar na Rua Potirendaba n. 272 — Vila Valqueire — Jacarepaguá, próximo à Av. do Canal. (33.807.

AUTOMÓVEIS

A prazo, sem fiador, só na AG. ADONIS
Rua Maria e Barros nº 72

Hudson 47	Cr$	100.000,00
Ford 40	Cr$	120.000,00
Grant 38	Cr$	50.000,00
Citroen 48 ..	Cr$	80.000,00
Ford 37, Coupé à vista	Cr$	180.000,00
Ford 37	Cr$	70.000,00

E o restante financiado até 20 meses — Telefone 48-0446. (C 24.115

Austin A-70, 51

Vende-se em estado de novo, de um só dono, com rádio, submeto a qualquer experiências. Ver e tratar na Av. Atlântica, 1.096, ap. 52. (AA-913

Adonis - Automóveis

RUA S. FRANCISCO XAVIER, 3

Humber 48 ..	Cr$	100.000,00
Hudson 37	Cr$	50.000,00
Lincoln 48	Cr$	100.000,00
Renault 49	Cr$	40.000,00
Chrysler 48	Cr$	100.000,00
Oldsmobile 50 ..	Cr$	150.000,00
Mercury 40	Cr$	100.000,00
Cadillac 47	Cr$	130.000,00
Adler Sport	Cr$	40.000,00

E o restante financiado em 20 meses. (C 24.121

ALUGAM-SE CARROS

Chapas particulares, sem chofer, americanos. Modelos 52, 53, 54, 55, 56 e 57. Locadora de Automóveis Copacabana, à Avenida Prado Júnior n. 145-A, loja. — Telefone 36-0027. — Copacabana. (C 2.023

ALUGUE UM AUTOMOVEL

Dirija você mesmo — Chapas particulares, ultimos modelos, à Rua Francisco Otaviano n.º 35. Tel.: 27-5904. (AC-207

AUSTIN -- 1951

4 portas, baratissimo, equipado, excepcional estado de conservação. Av. Presidente Wilson, 198-A. Tel.: 42-8867. (C 24.110

BOA OPORTUNIDADE

Vende-se Dodge 1936, última série, 4 portas, de praça. Aceita-se a melhor oferta. Ver e tratar hoje, à Rua Carmo Neto, 86, das 13,00 às 16,00 horas.

BUICK -- 1948

Vende-se, ótimo estado. Tratar telefone 29-2153. O Sr. O Sr. Orlando. (35.193

BUICK SUPER 1947

Vendo, sòmente de um dono, tudo original de fábrica. Ver e tratar R. Riachuelo, 194. Tels.: 23-0241 e 32-3160 com Sr. Flavio. (38.798

BUICK SPECIAL 1956

Vendo, 4 portas, sem coluna, 4.ª via limpa, ótimo estado. Ver e tratar Rua Riachuelo 194. Tels. 23-0241 — 32-3160 Sr. Flavio. (38.798

BUICK -- 1948 Particular

Forração e pintura novas, máquina 100%, todo equipado com rádio de fábrica. Preço 190.000,00 à vista. — Tratar todos os dias, à Rua Ana Neri, 882, até às 12 horas com o Sr. Viriato. (35.564

BUICK Conversível

Roadmaster DYNAFLOW, vendo baratíssimo. Urgente. Rua Pontes Corrêa, 4. (38.787

CADILLAC 1947

Sedanete, hidramático, estado de novo. Preço único à vista Cr$ 210.000,00. — Rua Haddock Lôbo, 379-B. (C 23.753

BALSA

BASCULANTE MERCEDES BENZ

Vende-se um com cap. para 8 m. Ver e tratar de 2.ª a sábado depois das 18 h e domingo de 8 às 12 h, na Est. do Pôrto Velho n.º 20, Cordovil. (31.905

(C 23.323

BORGWARD — 1958 (Isabela)

Camioneta Utility — única no Rio a venda — Rádio, pneus faixa branca, forrado couro etc. Aceito troca. Tratar à Rua México, 31-C. Tel. 52-8865. (35.400

BUICK — 1946 Cr$ 110.000,00

Sedanete, rádio, estofamento novo, mecanica a tôda prova. Restante em 20 meses. Ver à Rua Barata Ribeiro, 197. (C 24.106

BEL-AIR -- 1957

Chevrolet, vende-se, 1 mecanico e outro hidramatico, ambos 8 cilindros, mecanicos, 4 portas, equipados. Ver e tratar na Rua Conde de Bonfim, 426. (36.208

Borgward 1952

Equipado, estado de novo. Ver à Av. Presidente Wilson, 198-A. Tel. 42-8867. (C 24.108

BUICK -- 1956 SUPER

4 portas, sem coluna, vidros ray-ban, superequipado, estado de 0 km. Ver à Av. Atlântica, 1536-B. Tels. 37-1666 e 37-5719. (C 24.116

CHEVROLET 49 Cr$ 360.000,00

Vendo, facilitando uma parte, 4 portas, rádio, particular, Rua Estacio de Sá, 153. Aceito troca. (39.540

Camioneta Willys 1958

Vendo uma 0 quilômetro. Ver e tratar à Rua São Francisco Xavier, 162, com o Sr. Jorge. (32.470

CHEVROLET 53

4 portas, 6 cilindros, em estado de novo. Vende-se, troca-se e facilita-se. Rua Haddock Lôbo n.º 379-A. (32.989

Cadillac Coupé De Ville

Vendo sem o mais leve arranhão, Power Brack, rádio eletrônico, etc. Cr$ 530.000,00. — Ver domingo Av. Copacabana, 400 — Garagem e na semana Av. Princesa Isabel, 74, fundos. (34.335

CADILLAC

Vende-se um, carroçaria especial, tipo italiano, motor e chassis Cadillac. Ver na garagem General Glicério, 326 — Laranjeiras — 45-6034. (33.706

CADILLAC 1950 Conversível

Vendo, troco, facilito. — Rua Haddock Lôbo, 379-B. (C 23.785

CAMINHÃO O. M. Diesel

Zero quilometro, 12 toneladas, pronto para Trelar reboque 8 1/2 metros, carroçaria passo longo. Vende-se. Ver e tratar Estrada Vicente de Carvalho 535 fundos. (40.035

CHEVROLET 40 Cr$ 100.000,00

De entrada e prestações de Cr$ 7.500,00. Vendo e aceito troca. R. Estácio de Sá, 153. (39.540

Chevrolet 1953 Utility

Vendo, 4 portas, mecânico, 3 bancos, estado de novo. Ver à Rua Rodolfo Dantas, 6-A. Tels.: 36-1003 e 37-0077. Troco e facilito. (C24.112

CHEVROLET 56

Bel-Air, 6 cilindros, hidramático, 4 portas. Vendo um completamente novo. Procedência diplomática. Facilita-se parte do pagamento. Aceita-se troca. Ver à Rua Conde de Bonfim, 867-D. (C 23.930

CAMINHÃO GMC 1955

Tipo 470, rodas de aro, para 10 toneladas, máquina O. K. Ver à Rua Haddock Lôbo, 382 — Tijuca. (C 23.931

CADILLAC — 1951

Coupé de Ville, vendo um em ótimo estado, todo equipado, carro de trato ou troco por carro de menor valor, podendo facilitar parte. Ver à Rua Haddock Lôbo, 382 — Tijuca.

Chevrolet conversível Novo

Forração em couro, mec., c/ pouco uso, Cr$ 750.000,00, sòmente à vista; aceito carro de maior valor em troca. — Rua Francisco Otaviano, 51 — Pôsto n.º 6. (C 23.932

Clube Coupé - 1952 Cr$ 360.000,00

Rádio, pneus brancos, pintura verde e teto pérola, americano, sem coluna, motor ótimo. — Rua Francisco Otaviano, 51 — Pôsto 6. (C 23.932

CÔNSUL -- 1954

4 portas, forrado a couro, de 1 só dono. Ver à Rua Paula Freitas, 61-A — Tel. 37-0692. (C 24.118

CADILLAC — 1954 Eldorado

Conversível, roda continental, ótimo estado. Todo equipado. Rua Paula Freitas, 61-A — Tel. 37-0692. (C 24.118

CHEVROLET 57

SPORT, COUPÉ E CONVERSÍVEL

Equipado, ótimo estado, vende-se e aceita-se troca — Ver à Rua Paula Freitas, 61-A (C 24.118

CADILLAC — 1952 Coupé de Ville

Com direção hidráulica, superequipado, nas melhores condições possíveis de conservação. Aceito troca e facilito pagamento. Ver à Av. Atlântica, 2.316. (C 24.109

CADILLAC — 1950 Conversível

Vendo, completamente conservado, côr verde, clarinho, todo funcionamento perfeito, equipado. Ver à Praia do Flamengo, 82 — Garagem do edifício. (C 24.126

CADILLAC 1950

4 portas, 100% legal, tapetes, equipado. Vendo. Troco. Facilito. Ver à Av. Mem de Sá, 78 — Tel.: 52-7284. (C 24.124

Cadillac 1950 Conversível

Ótimo estado. Ver à Av. Prado Júnior, 335-C. Aberta até 21 horas. Vendo. Troco. Facilito. (C 24.119

CADILLAC 1953 Conversível

Equipadíssimo. ABARIM S.A. Ver à Av. Prado Júnior, 335-C. Aberta até 21 horas. Vendo. Troco. Facilito. (C 24.119

Chevrolet — 1958 Impala

Direção hidráulica, freio a ar. Ver à Av. Atlântica n.º 1.536-B. — Tels.: 37-1666 e 37-5719. (C 24.116

Chevrolet 53

4 portas, equipado, estado de novo. Vendo à Rua Dr. Satamini, 172. (C 24.113

Chevrolet -- 56

Diplomata vende êste lindo carro Bel-Air, 2 portas, hidramatico. Ver e tratar na Rua POMPEU LOUREIRO 32, bloco B, ap. 406, Copacabana. Telefone 57-1032. (39.010

3 CAMINHÕES

Vende-se Furgões de entregas, marca FORD 48 e 1 INTERNATIONAL 41, aberto, todos em bom estado. Tratar nos dias úteis c/ Sr. Soares, pelo telefone 28-3986. (30.396

CADILLAC 1954 (COUPÉ DE VILLE)

Vendo belo carro, tudo novo como de fábrica, com direção hidráulica, rádio eletrônico com alto-falante traseiro e outros equipamentos. Unico proprietário. Falar pelo tel. 46-3748. — Marcar hora para ver. (35.393

Cadillac 1954

Coupé De Ville. Direção hidráulica. Freio a ar. Semi-novo. Aceito troca. Facilito parte. Tratar à Rua México, 31-C. Telefone 52-8865. (35.393

CADILLAC 1954

Sedan, 4 portas, direção hidráulica, freio a ar. Vidros elétricos e ray-ban. Rádio com alto-falante traseiro etc. Aceito troca. Facilito parte. Tratar à Rua México, 31-C. Tel. 52-8865. (35.393

CAMIONETA Pick-up

Vendo maquina retificada Studebaker, ótima para transporte, carroçaria de aço. Tel.: 43-1636, das 10 às 13 horas. Cr$ 80.000,00 Jayme. (39.202

CADILLAC - 1950

Conversível, em perfeito estado de conservação. Vende-se. Rua Francisco Otaviano n.º 35. (32.935

Chevrolet - 48

Particular, 4 portas, em estado de novo. Tel.: 45-3743. (33.331

CHEVROLET 55

8 cilindros, hidramatico, 4 portas, documentação 100%. Ver à Av. Atlantica, 1.536-B. Tel.: 37-1666 e 37-5719. (C 24.114

8 CAMINHÕES

Vendem-se 7 marca FORD 46, 47 e 48 de 5 tons, e 1 MERCEDES BENZ 51 de 7 tons., pela melhor oferta, todos em bom estado. Ver nos dias úteis à Rua da Gambôa n.º 1. (30.397

CAMINHÃO X CARRO

Dodge 6 toneladas de fábrica, 1950, em ótimo estado. Troco por carro ou vendo. Dou ou recebo troca. Base: Cr$ 160.000,00. Ver e tratar à Rua São Luis Gonzaga n.º 407-A. Tel. 48-3560. (39.600

Chevrolet Hidramatic 51 — Particular 4 portas

Vende-se em ótimo estado. Favor trazer mecânico. Avenida 13 de Maio, 23, Restaurante Nelson's. (31.895

CAMINHÃO TANQUE

Fargo - 10 toneladas

Vende-se caminhão tanque — Fargo, Modelo 1952, de 135 H.P., seis cilindros, freio a ar, roda de 10 parafusos com reduzida — Ver e tratar na Agência de Automoveis "RAFAEL" — na Praça do Engenho Novo, Distrito Federal. (33.394

Chevrolet Bel-Air 1950 - Power-Clyde

Vende-se este carro em ótimo estado, todo equipado, ver à Rua Raimundo Corrêa, 28, ap. 501 de parabolica a parabolica. (35.811

CADILLAC Conversível - 1950

Vendo absolutamente novo. De um só dono. Nunca teve batida. Tratar na Av. Copacabana 664, ap. 703. (AC-827

CABINA

Vende-de uma nova para caminhão Chevrolet modelo 1958. Ver e tratar à Rua Barão do Bom Retiro, 1131-A. Tel. 38-6333. (33.951

CHEVROLET 51 Mecânico

Pouco uso, excepcional estado, particular, 4 portas, equipado. Motivo urgente. Vende-se pela melhor oferta. Hoje — Rua Senador Vergueiro 106, ap. 815. Tel.: 45-0368 — Sr. William. (AA-879

CITROEN 48 Cr$ 70.000,00

Vendo, troco e facilito o restante em perfeito estado. Rua Haddock Lôbo 103. Não telefone. Francisco. (38.340

CADILLAC 1951

Vendo um de 4 portas em ótimo estado de conservação. Ver à Praça da República, 78. (38.237

CAMINHÕES

Vendo, FARGO 51, CHEVROLET 49, pela melhor oferta. Tel. 48-9678. (38.768

Camioneta Willys 1958

Rural, zero km. Vende-se. Tratar à Rua Senador Furtado, 81, casa 6. Tel. 48-7508. (32.471

DODGE CORONET 1952

Vende-se. Ver e tratar na Garagem Avenida — Amaro Cavalcânti n.º 1775, E. Dentro. (37.165

DE SOTO - 1953

Vende-se, 4 portas, particular, dos pequenos, vidros ray-ban, equipado, estado impecável. Aceito troca. Rua Figueira de Melo, 164. (38.640

Dodge 1951

Vende-se, particular, 4 portas, rádio, bandas brancas, em estado impecavel, aceito troca. Rua Figueira de Melo, 164. (38.627

DODGE 1951

Com 4 portas, mecanica, pequena, radio, todo original. Vende-se pela melhor oferta. Ver e tratar à Av. Copacabana 759, ap. 903 — Sabado das 14 às 17 horas. Domingo depois das 10 horas. Tel.: 36-1190. (41.126

DODGE -- 1953

Pertenceu a um só dono. 4 portas, equipado. Maravilha de conservação. Documentação perfeita. Ver durante todo o dia, à Av. Copacabana, 1.350 (Casa de Pneus). (C 24.152

DE SOTO 1953 Camioneta

4 portas, estado de nova. Ver à Av. Atlântica, 2.316. (C 24.120

DE SOTO -- 1952

Completamente equipado, funcionamento 100%, estado de novo. Ver à Av. Atlântica, 2.316. (C 24.120

DODGE -- 1950 Utility

Vendo em bom estado, facilitando parte. Rua Estácio de Sá, 153. Aceito troca. (39.540

DKW - 1958 Passeio

0 km, equipado, 4 portas. Ver à Rua Rodolfo Dantas, 6-A. Tels. 37-0077 e 36-1003. (C 24.112

Ford Prefect 49

Preço de Lambreta, excepcional estado de conservação. Ver à Av. Presidente Wilson, 198-A — Tel.: 42-8867. (C 24.110

DKW -- 1957

Vendo, camioneta, estado de 0 km. Ver à Rua Rodolfo Dantas, 6-A. Tels. 36-1003 e 36-1003. Troco e facilito. (C 24.112

DKW -- 1958

Vendo, 0 km, camioneta, equipada. Ver à Rua Rodolfo Dantas 6-A. Tels. 36-1003 e 37-0077. Troco e facilito. (C 24.112

DODGE -- 1947

4 portas, equipadíssimo. — Vendo, troco, facilito. R. Riachuelo, 48-A entre G. Freire e Lavradio. (C 23.929

Ford -- 1947

Todo reformado, vende-se, Amal n. 33.

FORD 1959 FAIR LINE 500 Cown Vitória

2 e 4 portas, 8 cilindros, mecânico, equipado, côres vermelha e pérola, importação. Ver à Av. Atlântica, 1.536-B. Tels.: 37-1666 37-5719. (C 24.116

FORD 1946 Sedan - Coupé

O mais belo do Rio, banda branca, equipado. Ver à Rua Barata Ribeiro, 232-A. Tel.: 37-3574. (C 24.122

FIAT — 500 Camioneta — 1952

Vendo, estado excepcional, côr pérola, mecanica 100%, pneus novos. Preço à vista Cr$ 163.000,00. Rua Francisco Otaviano, 51 — Pôsto 6. (C 23.932

FORD -- 46

Excepcional estado, 4 portas, banda branca. Vendo, troco e facilito. R. Estácio de Sá, 153. (39.540

FORD 1959 Fairlane 500

Vende-se, superequipado, 4 portas, zero km. Tel. 45-8679. (37.298

FORD 1956

Vende-se, Victoria, mecanico, 2 portas, 4.ª via legal. Aceita-se troca e facilita-se. Preço especial para pagamento à vista. Rua Conde de Bonfim, 426. (36.207

Ford Anglia - 1952

Cor beje banda branca revestimento contra ferrugem etc., sem bom estado, trazer mecanico. Militar vende por motivo de transferencia. A vista ou a prazo sem juros e fiador. Rua Djalma Ulrich 49, ap. 802. Tel.: 47-8040. (C 23.985

Ford Thunderbyrd 1958

Vende-se um conversivel, hidramático, completamente equipado, inclusive ar condicionado, novo, legal, 4.ª via rosa com agio, ver Rua Tonelero n.º 43, garagem, tratar telefones 43-3169 e 23-1359. (34.428

FORD - 1946

Em ótimo estado. Facilito. Tratar à Rua Camoropim, 206, Rocha Miranda. (33.832

Fiat -- Pulga

Vende-se, em bom estado. Preço Cr$ 75.000,00. Av. João Luís Alves, 338, Urca. Tratar com o porteiro. (41.539

FORD 1955 "Fairlane"

Vende-se, estado de novo tudo original, todo equipado. Documentação 100%. Tratar pelo tel.: 34-1784. (34.963

FORD 1951

Vende-se em perfeito estado pouco rodado. Todo equipado. Ver e tratar a Avenida N. S. Copacabana, 195 fundos, com o Sr. Alberto. (34.492

Ford 51 Coupê Cr$ 480.000,00

Vendo, em ótimo estado, mecanico. Aceito troca. Rua Francisco Otaviano, 51 — Pôsto 6. (C 23.934

HILLMAN — 1949

Em bom estado tudo como novo, forração máquina amaciando, rádio, tudo 100%, financiamos alguma parte vir sabado tuodo dia e segunda-feira das 8 horas em diante. Rua do Riachuelo 376 Sr. Costa. (37.688

HUDSON JET 1953-54

Vende-se em excelente condições gerais, carro possante, bonito, economico. Rua Leopoldo Miguês 53, Copacabana. (37.622

HUMBER -- 51

Vende-se pela melhor oferta, cor preta, em estado de novo, pneus novos, urgente, ver e tratar à Rua Prof. Artur Ramos, 41, ap. 204 — Leblon — Sr. Alipio. (38.336

Humber Hawk 55-56

Procedência embaixada em estado de novo, vendo urgente pela melhor oferta financio parte, aceito troca, ver e tratar Rua das Laranjeiras, 391, telefone 45-3196. (35.362

Hillman -- 1952

CONVERSIVEL

Rádio, pneus, forração, mecânica em geral, tudo em perfeito estado. Vendo à vista. Av. 28 Setembro, 414, ap. 201 — Tel. 58-6513. Vila Isabel. (35.037

HUDSON HORNET 1952

Vendo ótimo estado, superequipado. Ver e tratar R. Riachuelo, 194. Tel.: 23-0241 e 32-3160 Sr. Flavio. (38.798

HILLMAN — 1948 Cr$ 60.000,00

CONVERSIVEL

Pintura nova, máquina retificada. Restante em 20 meses. — Rua Barata Ribeiro, 197. (C 24.106

Hudson 57

Mecanico, 4 portas, superequipado, inclusive ar condicionado, poltronas transformaveis em cama, procedencia diplomatica, ainda não está emplacado. Vende-se Av. Atlantica 1936. Mais informações pelo telefone: 36-3900. (39.009

HUDSON — 1941 Cr$ 60.000,00

4 portas, particular, ótimo para praça. Restante em 20 meses. Rua Barata Ribeiro, 197. (C 24.106

INTERNATIONAL L-190

Vende-se um seminovo. Ver e tratar na Garagem Presidente — Rua Van Erven, 34, Catumbi, c/ Sr. Milton. (34.033

IZABELLA 1957

Vendo, equipado, estado de 0 km. Ver à Rua Paula Freitas, 61-A. Tel.: 37-0692. (C 24.118

Jipe Willys 54

Cr$ 235.000,00 à vista, capota de aço, ótimo estado geral, aceito troca. Rua Haddock Lobo, 32. Sr. Karim. (38.326

Jipe Willys -- 57

Otimo estado, 250 mil à vista. Ver domingo à Rua Raimundo Corrêa, 25 — Juarez Carvalho. (38.774

Jaguar XK 120 Superesporte

Conversivel em perfeito estado de conservação. Nunca bateu. Tratar pelo tel.: 38-5688 c/ Afonso. (C 23.935

Jaguar 1953 Mark VII

Forração a couro, maquina retificada. Ver à Rua Barata Ribeiro, 232-A. — Tel.: 37-3574. (C 24.123

JIPE WILLYS e RURAL WILLYS 1958

Zero quilometro. Ver 2.ª-feira na Rua do Rezende, 167, com Milton. (37.641

KAISER -- 1948

Vende-se um, 4 portas, lataria e máquina em perfeito estado. À vista Cr$ 180.000,00. Rua Conde de Bonfim, 426. (36.210

KOMBI 1958

Zero km. Aceito troca. Rua Francisco Otaviano n.º 51 — Pôsto 6. (C 23.932

KAISER - 1949

Vende-se em ótimo estado, por Cr$ 250.000,00. — Tratar com o garagista Antoninho. Av. N. S. Copacabana, 1334. (36.162

LINCOLN - 1950

Com 4 portas, superequipado, preço barato, aceito troca e facilito pagamento. Av. Atlantica, 2.316. (C 24.117

LOTAÇÃO

Motor e caixa de marcha Mercedes Benz, linha Castelo-Bairro Peixoto. Preço e entrada a combinar. Prestação sòmente Cr$ 20.000,00. Tratar com Hélio pelo tel. 34-0342. (35.236

MERCURY — 1956 Monterey

Sedan, 4 portas, direção hidraulica, freio a ar, forrado a couro. Aceito troca. Rua Paula Freitas, 61-A — Tel. 37-0692. (C 24.118

MERCURY -- 47

CR$ 200.000,00

De entrada e o saldo financiado. Estado excepcional, 4 portas, rádio original. Rua Estacio de Sá, 153. — Aceito troca. (39.540

MUDE JÁ!
CANOS SILENCIOSOS
R. GEN. POLYDORO, 328
Tel. 26-1943 - Botafogo

(C-21.534

MERCURY 1954

4 portas, mecanico, superequipado. Vendo, troco, facilito. R. Riachuelo, 48-A, entre G. Freire e Lavradio. (C 23.936

MERCEDES - BENZ 1953

Vendo a gasolina 180. Ver e tratar R. Riachuelo 194. Tel.: 23-0241 e 32-3160, Sr. Flávio. (38.798

MERCEDES-BENZ 170-S — Gasolina 1951

Vende-se, em excepcional estado, tudo original, inclusive rádio alemão a dinheiro. Cr$ 380.000,00. Ver à Rua General Artigas, 570, ap. 102 — Leblon. (35.833

Morris Ten Cr$ 80.000,00

Estado geral ótimo, máquina retificada. Restante em 20 meses. Rua Barata Ribeiro, 197. (C 24.107

Mercury -- 48

Vende-se em perfeito estado. Financia-se parte. Ver e tratar à Rua Barão Itapagipe 443. (37.320

Morris Minor - 1954

Preto, forração vermelha em couro, novinho, uma beleza. — Vendo urgente. Cr$ 270. — Rua General Urquiza, 31, qualquer hora, c/ o garagista, Sr. Waldemar. (AA-946

MERCURY -- 1955

Vende-se, 4 portas, particular, mecanico, muito pouco rodado, procedencia embaixada, aceito troca, Rua Figueira de Melo, 164. (38.634

Mercury - 1954

Monterey, mecânica, 4 portas, tudo original de fábrica, em estado de novo, equipado c/ rádio, pneus novos etc. Preço Cr$ 685 mil. Tratar: 47-1657. Documentação legal. (40.641

Oldsmobile - 55

Modelo 88, 4 portas, com coluna, equipado, estado de novo. Vende-se na Rua Conde de Bonfim, 426. (36.206

ÔNIBUS VOLVO

Vende-se no estado, preço muito barato. Aceitam-se troca carro passeio ou camion. Ver e tratar Rua Maria e Barros, 1061, garagem dos fundos, com o Sr. Drago. (34.328

OLDSMOBILE - 56 Super 88

Holliday, 4 portas, Diplomata venie. Entrega imediata. Cr$ 950.000. Tel. 25-8799. (31.927

Oldsmobile 46

Vende-se em perfeito estado, podendo o interessado levar mecânico, e falar com Luiz ou João, na Rua Marquês de Abrantes, 158. Fundos. (31.754

OPEL KAPITAN 1957-58

Vende-se, nova, de luxo. Av. Delfim Moreira, 1188. Tel.: 27-2908. (40.589

OLDSMOBILE - 51 Tipo 98

Particular vende o seu, ótimo estado. Pode fazer qualquer experiência. Ver à Rua Pinheiro Machado 103, ap. 504. Tel.: 25-4244. Base: 430.000,00. (AC-678

Oldsmobile -- 48

4 portas, hidramático, 6 cilindros, todo original. — Rua Haddock Lôbo, 379-B. (C 23.785

OLDSMOBILE - 54 (Holliday)

Coupé, 2 portas — s/ coluna — Direção hidráulica — freio a ar. — Todo equipado — Ótimo estado. — Aceito troca. Tratar Rua México, 31-C — Telefone 52-8865. (35.400

Oldsmobile -- 51

Vendo, tipo 88, equipado, excepcional estado de conservação. Troco e facilito. Ver à Rua Rodolfo Dantas, 6-A. Tels. 36-1003 e 37-0077.

Oldsmobile -- 54 Conversível

Tipo 98, vidros e bancos elétricos, superequipado, documentação 100% legal. Ver à Av. Atlântica, 1536-B. Tels.: 37-1666 e 37-5719. (C 24.116

Oldsmobile -- 53 Tipo 98

Vende-se ótimo estado, 4 portas, direção hidraulica, freio de ar, todo equipado, rádio, etc. Ver e tratar sabado e domingo, Rua Decio Villares, 323, das 11 às 14 horas e segunda-feira — telefone 22-8461. (41.116

OLDSMOBILE 1957

Super 88, coupé, sem coluna. Direção hidráulica, freio a ar etc. Aceito troca. Tratar à Rua México, 31-C. Telefone 52-8865. (35.393

OLDSMOBILE - 48

Vendo, pintura e pneus novos, estofamento e máquina 100%. Tels. 34-5755 e 43-8736.

Oldsmobile -- 54

Vende-se, 100%, 4 portas. Av. Atlântica n.º 2492, com o Sr. Viana. (AA-876

Oldsmobile -- 58 Super 88 Holliday

Vende-se, novo, superequipado, 2 portas. Tel. 45-8679. (37.299

Peugeot 403

Diplomata vende, modêlo 1957. Telefone 52-2269. (30.431

PEUGEOT 1952

Vende-se, pouco uso, ótimo motor, de trato caprichoso, côr pérola. Tratar tel. 45-3071 — D. Gecilda. (AA-364

Plymouth - 1953

Vende-se Belvedere, mecanico, em estado de novo. Superequipado. Modelo raro. R. Ribeiro 182, ap. 501 — Copacabana. (37.621

Plymouth - 1951

Vende-se, 4 portas, dos pequenos, radio original, forração e pintura e pneus novos, estado de novo, aceito troca. Rua Figueira de Melo, 164. (38.635

PLYMOUTH 58

Vendo, 0 km, importado na 3.ª categoria, 4 portas, côr verde de alface; aceito troca. Rua Francisco Otaviano, 51 — Pôsto n.º 6. (C 23.932

REBOQUE

Vende-se um reboque de 10 toneladas, com pouco uso, em ótimo estado, com 8 pneus 900x20, carroçaria com 6 m de comprimento. Freio a ar. Tratar à Rua Camerino, 95. Tel. 43-1994 ou 54-3635. (38.686

PACKARD — 1948 Cr$ 120.000,00

Conversível, capota e vidro automático, ótimo estado, restante em 20 meses. Ver Rua Barata Ribeiro, 197. (C 24.106

Plymouth - 52 Utility

Vende-se, em ótimo estado geral. Excelente carro, equipado. Rua Conde de Bonfim, 426. (36.209

Pontiac 1949 SEDANETE

Equipado, excepcional estado de conservação. Vendo. Troco. Facilito. Ver à Av. Mem de Sá, 78 — Tel.: 52-7284. (C 24.124

Packard 1949 Conversível

Roda Continental, estado excepcional de conservação. Ver à Rua Barata Ribeiro, 232-A. Tel. 37-3574. (C 24.123

PLYMOUTH 58 Savoi

4 portas, sem coluna, equipado. Ver à Av. Atlântica, 1.536-B. Telefones: 37-1666 e 37-5719. (C 24.116

PACKARD -- 46

4 portas, prêto, muito bem conservado. Traga mecânico. Av. Copacabana, 1.344. (C 24.153

PONTIAC Conversível

Vende-se, ano 1953, em estado de novo. Rua Igarapava, 109. Tel. 27-2906. (40.590

PEUGEOT - 1951

VENDE-SE

Máquina, estofamentos e pintura 100%

Pode trazer mecânico. Rua Marquês S. Vicente, 438-C. (35.229

Renault camioneta 1951

Vendo, reformada de nova, garantia de 1 ano. Telefone 43-1636, das 10 às 12 horas — Jayme. (39.203

Renault 1953 Fregatte

4 portas, equipado, excepcional estado de conservação. — Ver à Av. Prado Júnior n.º 335-C. Vendo. Troco. Facilito. Aberta até 21 horas. (C 24.119

ROVER 1952 Conversível

Tipo esporte. Ver à Avenida Atlântica, 1.536-B. Tels.: 37-1666 e 37-5719. (C 24.116

STANDARD VANGUARD

Vende-se ou troca-se por carro conversível. Rua Prado Jr., 308, ap. 202, Copacabana. (39.181

Standard Vanguard 1949

Vende-se ótimo estado em geral. Preço base Cr$ 170.000,00. Rua Campos da Paz 63, ap. 402 — Tratar Sr. Alvaro. (35.348

Standard Vanguard 1951

Tudo original, motor óleo 30. Preço Cr$ 230.000,00. — Rua Buarque de Macedo, 24. (34.924

SIMCA — 1949 Camioneta

Equipada, perfeito estado de conservação, pode trazer mecanico, linda côr. Ver à Rua Barata Ribeiro, 232-A — Tel. 37-3574. (C 24.122

SKODA -- 1955

Estado de novo, verde, 4 portas, máquina, pintura e cromagem, tudo novo, forração original de fábrica, econômico. Ver à Rua Barata Ribeiro, 232-A — Tel.: 37-3574. (C 24.122

STANDARD Vanguard - 1950

4 portas, em ótimo estado de conservação. Vendo, troco e facilito. Rua Haddock Lôbo, 382 — Tijuca. (C 23.931

Studebaker - 51

Ótimo estado, rádio original, banda branca, 4 portas. Preço total de Cr$ 320.000,00 sem juros, com boa parte financiada. Aceito troca. Rua Machado Coelho, 172. (39.540

Saab 1956

Vende-se carro sueco estado de novo, tudo original, preço de ocasião. Rua Duvivier 24. Tel. 37-6809 Sr. Pedro. (AC-741

SIMCA 8 -- 49

4 p., 60 mil de entrada e 6 mil por mês. — Rua Haddock Lôbo, 379-B. (C 23.785

STUDEBAKER - 1952

4 portas, banda branca, rádio, vidro ray-ban, bom estado. À vista ou troco por carro menor valor. Rua Barata Ribeiro, 197. (C-23623

Studebaker - 51

Mecanico, quatro portas, 8 cilindros, superequipado, em ótimo estado de conservação. Vende-se, troca-se e facilita-se. Rua Haddock Lôbo, 379-A. (32.989

Sítio x Automóvel

Vende-se ou troca-se por carro americano, um sitio em Pedra de Guaratiba com as seguintes benfeitorias: 2 casas, 2 mil pés de laranjas Lima, 1 mil pés de laranja Pêras, muitas mangueiras, muitas jaqueiras, muitos abacateiros, tudo em franca produção. Valor base: Cr$ 350.000,00, aceita-se oferta. Tratar à Rua dos Estampadores 449 — Bangu D. F. (37.537

BUICK 1949 — Super, 4 portas, Cr$ 250.000,00. Barão da Tôrre 203. Tel.: 47-2473. Mecanico. (AA 940

DODGE — Vendo 48, excepcional estado, unico dono, sem batida, faz-se qualquer prova, pode trazer mecanico. Cr$ 320.000,00. Dias Ferreira, 571 ap. 604. Marcos. (AC 808

DODGE Utility 51 vende-se em ótimo estado. Tratar à Rua Carlos de Vasconcelos, 95. Tijuca. (AC 841

FORD 37 — Vende-se ótimo carro reformado com motor em perfeito estado, de 85 HP ano 1946, bem calçado e pintado. — Pra

12 autos passeio.

Vendem-se 5 marca Chevrolet 47, 48 e 49; 2 Ford 49 e 51; 4 Hillman Minx 49/50 e 1 Perua Dodge Utility 50, pela melhor oferta. Todos em bom estado. Ver nos dias úteis à Rua da Gamboa n. 1. (30.424

Volkswagen – 56

Montagem alemã, em perfeito estado, com rádio Philips. Vendo ou troco por Kombi novo. Ver e tratar à Rua Barão da Tôrre, 691, ap. 103. Tel. 47-9068 até às 17 horas. (33.348

Volkswagen 1955

Vende-se perfeito estado Cr$ 400.000,00 à vista. Ver Rua Antonio Vieira em frente ao n.º 17, até doze horas. Negocio direto pedimos senhores intermediários, não insistir. Procurar José, Gustavo Sampaio 760, com porteiro. (AC-647

VolKswagen 54

Troca-se ou vende-se por carro maior em boas condições outros detalhes. Xavier da Silveira 50-B — Copacabana. (AA867

Volkswagen 55

Vende-se em perfeitas condições, diretamente com o primeiro dono. Tratar na Av. Rainha Elizabeth n.º 521, ap. n.º 603. Tel.: 47-4289. (AA-882

COMPRAS E VENDAS DIVERSAS

AR CONDICIONADO — Compro 1 p/ escritório, mesmo usado, tel. 45-7688.

ASPIRADOR DE PÓ ELECTROLUX — Stueco, Cr$ 9.000,00. Ver na Rua Baltazar Lisboa, 21, ap. 103. (37.614

APARELHO de anestesia Foregger, tipo Montreal, filtro circular em estado de novo. Vende-se à R. Matoso, 31, 1.º andar. Tel. 34-0071. (36.655

APARELHO DE JANTAR completo, bolo, café, chá, porcelana de luxo, vendo por Cr$ 17.000,00, vendo uma poncheira cristal azul e branco muito bonita, Cr$ 4.000,00, lindos para presentes. — 34-9103. (39820

ATENÇÃO — Fogões a gás da Light, usados e garantidos, só com Alcides — Vendo, troco, reformo e faço por encomenda, de 6, 8 e 10 bocas. Tel. 58-2777. (AM 815

AR CONDICIONADO — Vende-se um aparelho de ar condicionado, novo, marca AMCOR, de 3/4 H. P. Av. Rio Branco 18 — 4.º — gr. 405/6. (38.298

BARZINHO — Vende-se de bambu c/ toldo, 2 banquetas, etc., 13.000,00. Tel. 37-4330 c/ Franco, das 9 às 12 h. Geladeira Norge 9 pés 15.000,00, motivo viagem. (AC-714

BARCO com cabina e tôldo, em cedro, ótimo estado. Ver com José, no Iate Clube de Ramos. Cr$ 10.000,00. (38.087

BALCOES E VITRINA INTERNA — Vendem-se em peroba, ótimo estado. Travessa do Ouvidor n. 14 — 5.º andar. (36.079

BATEDEIRA ARNO, 2.900,00 — Liquid. Walita, 2.500,00. Faqueiro inox Wolf 48 peças, 2.400,00. T.V. R.C.A. console, 42.000,00. Bicicleta Monark, 3.800,00. T. V. Comodoro, 21, 28.000,00. Geladeira marca (Gamposales), 25.000,00 — Tel. 34-3784. (36.114

COFRES — Ótimo estado, vendem-se quatro por bom preço. Travessa do Ouvidor n. 14, 5.º andar. (36.075.

COMPRAM-SE à vista 1.400 quilos de tubos galvanizados de 1/2 até segunda-feira. Tratar com Elpídio, pelo telefone 37-5153. (AC-712

COMPRA-SE TUDO

Máquinas de costura, de escrever, rádios, geladeiras, enceradeiras, ventiladores, cristais, porcelana e tudo que represente valor e roupas usadas. Telefonar para o Sr. Abram.

Telefone 43-9232 (30.142

H-HENNE-F
COMPOUND

Novo produto AMERICANO. Garanto perfeito êxito no alisamento e tintura dos cabelos. — AV. PRESIDENTE VARGAS, 983, 4.º ANDAR, AP. 41 — Dona ALMIRA, ou RUA CAMERINO, 80 — S/2 — Dona HELENA. (39.624

OBJETOS DE ARTE VENDEM-SE

VASO CHINÊS CLOISONÉ — Belíssimo e raro, com pedestal. QUADRO A ÓLEO — Pintura do famoso pintor italiano "Emma Liardi". Tratar e ver à Rua Toneleros n. 43 — 10.º andar, ap. 1.101, com Dona Alice (33.393

Provàvelmente em sua casa haverá um verdadeiro tesouro de guardados inúteis, e que pode ser rapidamente convertido em dinheiro.

Faça essa conversão pela forma mais simples e prática... um anúncio classificado no JORNAL DO BRASIL.

COPA E COZINHA AMERICANA PIEL COPA — Vende-se nova tendo pia com tampo de mármore e completamente instalada — Apresenta-se planta de instalação da mesma e aceita-se oferta dos interessados para troca por televisão nova — Tratar pelo tel.: 37-4123 ou 22-7492, das 11 às 12,30 horas. (35.106

COMPRO A-VISTA ar condicionado. Tel.: 37-9006. (AC-503

CANIÇO e molinete italiano — Vende-se, tratar pelo tel. 49-6164. (AM-657

CANOS galvanizados 1/2 e 3/4, compram-se, mesmo usados. Telefone 22-3807. (42.021

DORMITORIO E SALA DE JANTAR, em perfeito estado. Vendem-se com urgência, por motivo de viagem, e uma televisão de 21 polegadas, pode trazer técnico, tudo pela melhor oferta, na Rua Francisca Vidal n. 216, ap. 201 — Pilares. (34.955.

DISCOS — Compro discotecas, música de classe. Tel. 46-2358 — José Barbosa. (34.853

ELECTROLUX ENCERADEIRA — Vendo uma nova, sueca, na caixa, pela melhor oferta. Rua Gregório Neves 51, ap. 103. Engenho Novo. (37.320

ELECTROLUX ENCERADEIRA — Vendo uma nova, na caixa por 3.950,00 e outra por 1.800,00 e um aspirador Electrolux novo, por 8.500,00. Rua Henrique Dias 22-A. Rocha. Lado 24 de Maio. (37.329

ENCERADEIRA e aspirador Electrolux, ótimo estado, um por 2.500 e outro 3.800 cruzeiros, com o porteiro. Rua Correia Dutra, 60, Sr. Oliveio. (38.347

ENCERADEIRA E ASPIRADOR DE PÓ — Vende-se por motivo de viagem, a quem pagar melhor preço. Rua Garcia D'Avila n.º 135. Ipanema, com Herculano. (36.613

ESTANTES DE AÇO — Vendo 8 estantes de aço desmontáveis, marca Bergon, possuindo cada uma 2,45 metros de altura por 0,93 de largura. Tratar pelo tel. 47-0073, com o Dr. Alvaro. (36.635

ENCERADEIRA E ASPIRADOR — Negocio de ocasião. Vendo ainda na embalagem. Tudo por 7 mil cruzeiros. Tratar Mme. Andrade — 37-2189. (37.073

FAMILIA AMERICANA transferida para EE. UU. precisa vender seus móveis, aparelhos elétricos, geladeira G. E., modêlo 1957, máquina de lavar e secador de roupa, louças, televisão etc. Tudo da melhor qualidade, na Rua General Artigas, n. 352 —Leblon. (31.846

FOGÃO JUNKER — 4 bocas, bom estado, vende-se, à Rua São Clemente 89. Botafogo. (39.511

FOGAO COSMOPOLITA — Três bôcas, para gás — Vende-se na Rua Goiás n. 52 — Eng. Dentro. (32,993.

FOGAO A GAS, Columbia, quase novo. Rua Uruguai 49, ap. 2. Tel. 58-4789. (AM 823

GELADEIRA Climax por Cr$ ... 10.000,00 e aspirador de pó Arno por Cr$ 6.000,00. Tel. 22-4648. (41.130

GELADEIRA COMERCIAL. Vende-se, 5 portas, nova, com um ano de uso, metade do preço, também balcões, baleira, vidros etc. Grande oportunidade para quem queira montar botequim ou armazém. Negócio rápido — Ver e tratar à Estrada do Portela, 165, loja C — Madureira. (37.686

IRAJA' — Vendem-se umas armações completas de padaria, para desocupar lugar, na Av. Monsenhor Felix 623. (35.328

HALTERES marca Mills, 105 quilos p/ uso — Vende-se, jogo completo, Cr$ 4.000,00. Rua São Luiz Gonzaga 1973, casa 5, Sr. Willis. (30.354

INCINERADOR — Vendem-se 3 incineradores cremadores para lixo, detritos, etc., americanos, a gás para residencia ou laboratórios novos, sem uso, 3.000 cruzeiros cada um. Ver à Rua Aristides Lobo 81. (33.498

POLTRONA DRAGO COLONIAL (cama) mesa, geladeira para gelo, vendem-se melhor oferta, motivo viagem. Urgente. Rua Candido Gaffree, 51 — Telefone 26-8928. (35999

LUSTRE DE CRISTAL — Vendo um de 8 braços por 1.800,00. Rua do Matoso, 256, ap. 101 — Praça da Bandeira. (41.559

LIQUIDIFICADOR WALITA — 1.300,00 — Av. Gomes Freire, 590, sob. (39.563

LANCHA — Seminova para pesca, passeio ou esqui. Vende-se com as seguintes características: construção Carbrasmar, motor Penta EB70, equipagem completa, nome: Amizade. Preço: Cr$ ..... 370.000,00. Ver no Iate Clube do Rio de Janeiro, com o marinheiro Machadinho e tratar pelo tel. 25-0576. (38.214

MOVEIS ESCRITORIO — Vendem-se mesa c/ 2 alas de gavetas, Cr$ 3.000, vale 9.000,00; máquina escrever Underwood, carro grande, Cr$ 14.000,00, vale 24.000,00; Rua da Quitanda, 67, 6.º, sala 603. (42.025

MARMITAS — Vendem-se 14 jogos e 2 panelas grandes, tudo p/ 2.500,00. Rua Barata Ribeiro n. 668, ap. 510 — Tel. 57-7827. (AC-601

OPORTUNIDADE — Vende-se para desocupar espaço, tres secretárias com uso, sendo uma escamoteável para máquina e uma estante envidraçada e também um fichário de 3 gavetas de aço. Ver e tratar à Rua Pedro Lessa, 35 — 10º, s/ 1.006, todos os dias das 9 às 17 horas. Tel. 32-3937. (39.094

OBJETOS vendo 1 jipe para menino 700,00, 1 ventilador alemão 1.700, 1 rádio 1.500, 1 radiovitrola automático Webcor Long Play, rustica nova, 8.500, 1 cadeira de balanço pau marfim nova, 1 máquina de escrever Royal portátil, 5.800. Rua Estácio de Sá 17, casa 9. (37.713

PARA BEBÊ — Vende-se cambaberço com pouquíssimo uso. Preço abaixo do custo. Ver e tratar à Avenida N. S. Copacabana, 1.118, ap. 86. (AC-682

PARTICULAR — ASPIRADOR AMERIC., Kenmore — Quase novo, em perfeito estado. Preço de ocasião — 37-7616. (AC517

RAIO X, RADIOSCOPIA — Aparelho de Raio X e radioscopia, vendem-se por motivo de aquisição de nova aparelhagem com 30 mil amperes e mesa. Aceita-se oferta à vista ou troca-se por pequeno carro ou ambulancia. Tratar R. Nicaragua, 401, Penha, Sabado ou domingo. (39.075

RADIOLA, lustres, filmador de 8 m/m. Melhor oferta. 29-5221 (40.096.

REVÓLVER — Vende-se um, Smith and Wesson, 38 longo, preço Cr$ 15.000,00, devidamente registrado. Tratar com Bacellar, Rua Conde de Itagual n.º 55, casa XVII, ap. 101 — Tijuca. (32.875

SNOOKER — Vende-se uma mesa usada. Ver à Rua Leopoldo, 253. Andaraí. (37.656

TAPETE 3x4 floral — 12.000 cruzeiros. Barão da Tôrre 293 — Lido. (AA 948

TESOURO DA JUVENTUDE — Vendo coleção nova, barato e urgente. Tratar com Vieira, hoje até 19 horas — Av. Copacabana, 583, ap. 206. (AC-784

VENDE-SE por motivo de viagem uma sala de jantar rústica, uma radiola e três sofás-camas Drago. Tratar à Rua Professor Estelita Lins, 184, ap. 303. (35.953

VITRINAS — Vendem-se 4 vitrinas de armazém, pela melhor oferta, para desocupar lugar. Ver e tratar na Rua da Conceição n. 66. Centro. (41.160

VENDE-SE balcão e balança de mercearia. Rua Conde Bonfim 155-A. Tel. 34-2900. (AM 795

VENDE-SE por motivo de mudança, sala estilo de campo, dormitorio folhedo, uma eletrola, dois guardas-vestidos pequenos. Rua Santa Clara 90, c/ 4. (AC819

VENDE-SE uma carrocinha de frutas e verduras, no Pôsto 2, num dtim oponto, qualquer informação com o Sr. Onofre. Telefone 37-0658. Av. N. S. de Copacabana, 166. (AC-745

VENDO sala Chipendale e acordeão Horner, 96 baixos. à Rua Guapui, 29. Tel. 49-6721. (AM-768

VENDEM-SE cães policiais mestiço, a lobo, grande ou pequeno e um radio Philco, por motivo de viagem. Tratar com o Sr. Artur, Rua Miguel Fernandes 233, Méier. (41.048

VENDE-SE uma sorveteira "Carpigiani", uma batedeira "Ceres", um forno elétrico "Arco", 1 motor de 2 H.P. e serpentinas para refrigeração, 2 transformadores para luminaes, balcões de vidro, geladeira "Coca-Cola" etc. Ver e tratar na Rua Alves Saldanha, 104|loja. Copacabana. Pôsto 2. (35.964

VENDEM-SE TV de 14" e 17", portátil Hotpoint (GE) e Admiral, gravador de som hi-fi VM, toca-discos Garrard RC98L com unidade GE, máquina de escrever Remington Quiet-Ritter. Tudo novo, ultimos modêlos, americanos. R. México, 74, sala 101, tel.: 52-7655. (41.154

VENDE-SE um lustre de cristal Tcheco. Tratar na Rua Belford Roxo n.º 146, ap. 1102. (37.199

VENDE-SE otima divisão de compensado para desocupar lugar. Tratar pelo tel. 45-9196. (41.544

VENDEM-SE enceradeira e aspirador, estão novos, 6 escovas, 2.200 cruzeiros, sábado ou segunda-feira, urgente. Rua da Coragem 111, Vila da Penha. (38.348

VENDO fogão Cosmopolita, 4 bocas, funcionando muito bem. Tel. 57-3229. 500 cruzeiros. (38293

VENDE-SE linda salva de praia portuguesa, nova artisticamente trabalhada em volta. Telefone 25-1424. (41547

VENDE-SE uma conservadora Frigidaire, usada em bom estado. Rua Alvaro Seixas, 47-A. (35.898

VENDE-SE — Uma rica sala de jantar, completa, estilo D. João V, tôda trabalhada à mão, um quarto casal, estilo Chipendale, um grupo estofado para sala de visitas, um lindo quarto de solteiro, uma radiola, uma televisão Emerson 21 polegadas. — Rua Dr. Garnier, 476, Triagem. (39.509

VENDE-SE uma charrete toda trabalhada em peroba e maçaranduba. Preço Cr$ 16.000,00. R. Dr. Ferrari, 6. Sr. Brunni.

VENDE-SE uma geladeira comercial de quatro portas, perfeita, mesas, cadeiras, banco e talheres. Rua Barão de Icaraí n. 18 — Tel. 25-3885. (38.758

VENDO refrigerador Philco, novo, americano, de nove pés; — Enceradeira Electrolux; máquina Singer de costura; sofá-cama Probel de casal; liquidificador; sala de jantar e dormitório novos de pau marfim, com colchão de molas; cama de solteiro; cadeira de balanço; móveis de copa, tudo pela melhor oferta. Assim também alugamos o apartamento, na Rua Constança Barbosa n. 9, ap. 201 — Méier. (AM-572

VENDE-SE um cofre Vila Nova de Gaia, com chave e negrôco, por preço de ocasião. Ver, por favor, na Rua Miguel Couto, 32, junto à R. Buenos Aires. Telefone 52-7191. (35.309

VENDE-SE estoque armarinho, miudezas etc. Preço de custo, c/ facilidade de pagamento. Tratar na Av. 13 de Maio, 47, 8.º andar, sala 813. Tel.: 22-8763 — Valor: Cr$ 150.000,00 — Este estoque dá para montar uma loja. Otimo negócio. (40.130

VENDEM-SE urgente um guarda-roupa de pau marfim, medindo 2,90, 2 mesas palito, um bureau e um tapete. Preço de ocasião. Ver e tratar Av. Mem de Sá 72, ap. 403. (38.152

VENDE-SE um aquecedor novo, automatico, água quente e fria por Cr$ 2.000,00. Rua Gonzaga Bastos n. 271-A — Vila Isabel. (34.890.

VENDO ao preço vantajoso por motivo de viagem, um sofá e poltrona, tipo palito, em estado de novo e uma máquina para bater bolo, americana Sunbeam. Ver e tratar na Rua Laurinda Santos Lôbo n. 174, ap. 201, no sábado e domingo das 8 às 12 horas. (32.909

VENDE-SE um cofre em perfeito estado, pesando 450 quilos — Combinar com Sr. Valdemar — Tels. 38-0038 e 38-5151. (37.010

VENDE-SE um vestido de noiva, novíssimo, e vende-se uma radiovitrola. Tratar na Rua Araxá, 744, ap. 101, Grajau. (37.069

VENDE-SE refrigerador G. E. — TV, portátil e torradeira. Todos de fabricação americana — Rua Redentor n. 200-A, Ipanema. (32.444.

VENDEM-SE: conjunto formica legitimo, colchão de molas casal, armario cozinha, liquidificador, jogo varanda cama casal e solteiro, g-cadeiras etc. Preciso urgente dinheiro. Rua Lobo Junior, 728, Esq. Ourique, 24. (32.938

VENDE-SE um banco de carpinteiro com as respectivas ferramentas. Tratar com o Sr. Moura na Avenida Gomes Freire n. 763. (34.491

VENDE-SE um fogão de querosene, marca Faite, com 3 bocas, forno, 2 prateleiras com porta. Preço Cr$ 3.000,00. Ver e tratar com o Sr. Baltazar Rijo, à Travessa Carneiro n. 47, Estacio de Sá. (35.679

VENDE-SE com a maxima urgencia, por motivo de viagem — Moveis completos de quarto, em peroba, sala de jantar, eletrola origem sueca, 2 maquinas de escrever, Remington portatil. Sofá-cama, mesa para escritorio, adaptavel, livros. Preço de ocasião. Ver à Rua Corrêa Dutra n. 28, ap. 302. 31.677

VENDEM-SE uma sala Rustico, 2 dormitórios e 1 máquina de costura. Preço bom. Rua Luiz Tavares, 29, ap. 101. Bairro Hilenópolis. (28.746

VENDE-SE — Por motivo de desocupação imediata, utensilios de bar e restaurante; motores, geladeiras, mesas, cadeiras, máquinas. Tudo em geral. Rua do Riachuelo, 49. Tel. 22-3898.

COMPRAM-SE

Rádios, vitrolas, máq. de cost., gel., vent., encer. etc. Atende-se rápido TEL. 34-6848 (39.146

COFRES
"Internacional"

Temos cofres em todos os tamanhos, para casas comerciais e bancos, portas-fortes, cofres residenciais de embutir na parede e em armário. Todos garantidos contra fogo e roubo, pelos melhores preços — Aproveitem numa visita à nossa Exposição, à Rua Luiz de Camões 108, M. J. de Almeida & Cia. Fabricantes e distribuidores desde 1920. Tel. 43-6505. (11.229

HENÊ INDIANO LEGÍTIMO PARA CABELOS CRESPOS

tinge e amacia o cabelo. Aplico e vendo para ser aplicado em casa. Pode lavar a cabeça que continuará sempre liso. Preço especial para vendedores. Praia de Botafogo, 356, ap. 1.251. Tel. 26-0741 e Rua N. S. de Lourdes, ant. Visc. São Vicente, 26. Tel. 38-4916. (38.507

PASSAGEM AVIÃO

Transiro (2) ida e volta para Natal, com grande desconto. Tel. 32-2546. (40.610

REBOQUES

Fruchaif — Trivellato Massari

Para 15 e 18 mil quilos. vendem-se. Ver e tratar na Garagem Presidente, c/ o Sr. Milton. Rua Van Erven, 34 - Catumbi. (34.052

Semente de capim colorião

Particular vende pelo preço de custo, 300 quilos (sobra da semeadura). Telefonar para 45-6241 — Dr. Rezende. (41.018

TEL.: 22

Cedo um. Base Cr$ 50.000,00. Ofertas para o n.º 37.375, na portaria dêste jornal. (37.375

TELEFONE

Preciso emprestado, Zona Sul. Pago gratificação mensal. Informações para 52-3911 — Afonso. (38.647

MAQUINAS DIVERSAS:

CAIXA REGISTRADORA — Vende-se, marca Hugin, modelo 1.206, manual, em perfeito estado. Ver à Rua Miguel Lemos, 8, ap. 304. (AA 585

BENDIX — Vende-se nova, pela melhor oferta, máquina de lavar roupa americana. — Av. Atlantica, 290, ap. 101. (AC579

CALÇADO — Vende-se balança, maquina de calibrar sola, eixo de 7 instrumentos e friza e escrivaninha etc. Rua Nagé, em frente ao nº. 115 — Ramos. (29.990

COMPRO móveis usados de qualquer estilo. Pago bem. Atendo a qualquer hora. Tel.: 32-0394. Sr. Ataide. (38.685

BRITADOR Traylor-Bulldog 28" x 36", com correia, caçambas, peneira, guincho, 4 motores (1-100HP, 1-45HP, 1,28HP, 1-25HP);
MARTELETES em perfeito estado;
TRANSFORMADORES de 100 KVA e 145 KVA;
SERRAS de fita e circular usadas em perfeito estado;
Vende-se, tratar com RIBEIRO, tel. 32-2244 (35.146

MÁQUINAS

de escrever e calcular

aluguel e venda

Escolha entre 100 dos melhores modelos e sua preferida. Preços de grande ocasião e as mais suaves condições de pagamento sem dificuldades.

ICO IMPORTAÇÃO LTDA. Fundada em 1940 — R. Rodrigo Silva, 42 4º Esq. 7 de Setembro — tels. 52-0651 e 52-8489

(28.431

COMPRESSOR — Vende-se de 300 litros americano, com dez mestros de mangueira e uma pistola, tudo em perfeito estado. Rua Padre Manso, 180. Madureira. (38.695

CORNELE SINGER gigante, faz 45 pontos, est. de nova 50.000. Av. Gomes Freire, 868 sob. Tel.: 22-3729. D. Alta. (40.605

CURTIS — Vende-se um compressor Curtis 2 1/2 H. P. com motor Marell 3 H. P. com 1 ano de uso. Tratar Adolfo Bergamini n. 34. (AM 784

ELNA maq. portátil, recebo ou troco por de pé. R 7 Setembro, 190, 2.º. Tel.: 42-1971. (37.342

ENGENHO NOVO — Precisa-se de uma empregada (preferência uma senhora), para cozinhar, lavar e passar, em apartamento de 3 pessoas. Ordenado inicial: Cr$ 1.500,00. Pedem-se referências. Rua Marquês Leão n. 43, ap. 202. (41534

GERADOR A GASOLINA. Vendo 2, um de 110 v. 600 wats e outro de 12 volts, ambos em perfeito estado. Também faço a instalação se necessário fôr. Rua das Laranjeiras, 464-B, com o Sr. Arlindo. (29.443

LAVADEIRA G. E. americana - Vendo p/ viagem. R. Matoso n. 170, ap. 2-B. (35.897.

MAQUINA Singer portatil das modernas, nova, vendo barato, 8.500 cruzeiros. Rua Uruguai 49, ap. 2. (AC 836

MAQS. — Vendo 1 lavar Norge, p/ 9 kg de roupa, automática e 1 costura Singer, c/ motor. Ambas americana, último tipo. R. Júlio Castilho, 40, ap. 808 — Pôsto 6. Ver das 9 às 17 horas. (35902

MOENDA DE CANA — Vendo, Cr$ 15.000,00, c/ motor e serpentina. Telefone 58-7434. (42.589

MAQUINA registradora National capacidade 999.90, eletrica, está como nova, preço de ocasião — Ver à Rua Barão de Bom Retiro 545, loja. (AM 785

MAQUINA DE COSTURA CROSLEY — Vende-se, de pé sem uso, por motivo de mudança, Rua Belfort Roxo 269, com o porteiro, Copacabana — Lido. (AC805

MAQUINA DE LAVAR — Importada, 7.000,00 — Vende-se urgente funcionando. Tel. 22-5700 — Ver das 9 às 19 horas à Rua Senador Dantas, 19, 8.º andar, ap. 807 — Cinelândia. (35.256

MAQUINAS industriais Husquarna 24x10. Vende-se duas, ótimo estado. Rua Itamaracá, 20, Cachambi. (40543

MAQUINA SINGER, com motor e farol, último tipo americano. Vendo à Rua Haddock Lobo nº 140-A. 40.624

MAQUINA DE LAVAR ROUPA PRIMA — Vende-se, nova, sem ter sido usada, por absoluta falta de espaço. Rua Siqueira Campos, 18, ap. 307. Copocabana. — Ou pelo tel. 42-7958 ou 52-9757, com Rosalvo. (33.858

MAQ. DE COSTURA PFAFF — Moderna, estado de nova. Vendo barato. R. Matoso n. 170, ap. 2-B. (35.806

MAQUINA DE ESCREVER — Vende-se uma, portatil, em ótimo estado, marca Olivetti — Lettera 22 — Av. Rio Branco 18, 4.º, gr. 405-6. (38300

MAQUINA DE ESCREVER — Vende-se uma, de mesa, c/ carro grande, marca Olivetti, em ótimo estado de conservação — Av. Rio Branco 18, 4.º, gr. 406-6. (38301

MAQUINA de chanfrar couro e uma 31-15. Vendem-se à Rua Guaiba 135 - c/ 1. Braz de Pina — Lopes. (36.113

MAQUINA SINGER, em estado de nova. Vendo urgente. Preço de ocasião. Tratar com Dr. Roberto. Av. Atlantica 2492. Tel: 37-2189. (37.074

MAQUINA DE LAVAR ROUPA - "G. Electric", vende-se barato. Rua Maria Amária, 658. Telefone 29-4831. (AM-554

MAQUINA DE ESCREVER Underwood de mesa Cr$ 3.000,00. — Rua General Venancio Flores, n.º 506, ap. 401. Leblon. (32.121

MAQUINA SINGER 4.000,00, nova, motivo de viagem. Rua Bento Cardoso, 835, ap. 103 — Braz de Pina. (33.398

MAQUINA de lavar roupa — Vende-se uma "Comodoro", nova. Preço Cr$ 10.000,00. Rua Visconde de Pirajá, 581 ap. 201. (AC 477

MAQUINA SINGER DE AJUR — Vende-se pela melhor oferta, está em perfeito estado de funcionamento. Rua Dona Claudina, 443, ap. 101 — Méier. (37.238

MAQUINA DE ESCREVER Hermes Baby, nova e na embalagem, 6, vendem-se pela melhor oferta. Tel. 47-7208. (37.647

PARTICULAR — Boa máquina de lavar roupa, americana, em perfeito estado, marca Push-Torelease — Preço de ocasião — 37-7616. (AC578

MÁQ. SINGER, moderna, com motor, barato. Rua Uruguai 49, ap. 2. (AM 827

REGISTRADORA National importada America 9 sessões 990 cruzeiros fita e cupão. Posso facilitar. Rua Santa Clara, 18-A. (AC 789

REGISTRADORA NATIONAL — Vende-se uma cromada com fita e cupom. Ver e tratar na Rua Barão de Bom Retiro 514. (41.110

REMINGTON portatil, nova americana, vendo pela melhor oferta. 49-4155, Sr. Albano. (36.684

REMINGTON de escrever, mesa, conservada, otimo funcionamento, vendo urgente por viagem — 8.000,00. Aceito ofertas. — Rua Morais e Silva, 141 - Tel. 28-9111. (36.065

SINGER, maquina costura, último tipo, está nova. Vendo. — Rua Pontes Corrêa 114, ap. 101, fundos — Andaraí. (35.904

SERRA CIRCULAR — Motor monofásico de 1 H.P., novo, c/ mesa e paralelo de madeira. — Vendo Rua Ouro Preto, 90 — Quintino. (37.567

SAPATEIROS - Pespontadores — Vende-se uma maquina esquerda td-22 Singer seminova, com motor e farol. Rua Sampaio Ferraz 23 - ap. 402. Estacio. (32.811

TORNO MECANICO, estado de novo, ferr. p/ vários fins e instalações, de pequena oficina. — Vendem-se tudo p/ melhor oferta. Base 25.000,00. Av. Suburbana, 4.546, c/ 44. (28.948

VENDO 1 tôrno de repuxador, c/ motor, com várias fôrmas de plafonier e uns 30 quilos de aluminio em disco. Preço barato. Estrada São Pedro de Alcantara, 1582, Magalhães Bastos. (35.158

DINHEIRO, SOCIEDADE, CAUTELAS E FIANÇAS

A JUROS, sob hipoteca de predios, podendo liquidar antes do vencimento, adianto dinheiro p/ regularização de documentos. Tambem compro e vendo predios apartamentos e terrenos — Tratar com S. Boselli, na Praça Pio X, 78, sala 807, em frente à Igreja da Candelaria. (29.900

A JUROS MINIMOS — Empresto sob hipoteca de predios, mesmo em construção; adiante dinheiro para certidões — Solução rapida. Tratar à Av. Presidente Vargas, 290, s/ 918, c/ A. MORAIS. (28.488

ATENÇÃO! — Hipoteca — Empresto, urgente, qualquer quantia acima de Cr$ 100.000,00. Rua Uruguaiana, 22, s. 304, Santos.

A JUROS DE 1% ou mês, ou seja 12% ao ano, empresto Cr$ 200.000,00 a 5 milhões sob predios e terrenos, mesmo em construção. Solução rapida, adiantamos dinheiro para legalizar documentos. Av. Pres. Vargas, 290, s/ 918. (28.488

ATENÇÃO — 40 mil, preciso por curto prazo, ótima garantia, juros a combinar. Respostas para 35.287, na portaria dêste jornal. (35287

BAR — Vende-se parte de um socio, motivo doença. Boa casa — Tratar tel. 29-9333, com proprio. (32.815

CAPITALISTAS — 30, 50, ... 100.000,00 e mais, bons juros. Temos ótimas colocações. Rosario, 129 — 4.º, s/ 7 — Coelho, de 9,30 às 12 horas. (37358

CAPITALISTA! — Tenho bons negócios para aplicar o vosso dinheiro, sob hipoteca. Rua Uruguaiana n. 22, sala 304. Santos. (34.067

DINHEIRO — Tenho 200.000,00 em letras convencionadas em uma promessa de venda que tenho de um imóvel. Vendo-as por 130.000,00 para receber. As letras são de 6.000,00, vence a 1.ª dia 10-1-59 — 58-5493, Vitalino. (42029

DIVIDAS VENCIDAS — Compro ou cobro. Av. Rio Branco, 185 sala 1427. (23.561

DINHEIRO — Empresta-se até 50 mil com fiador comerciante. Rua Buenos Aires 290, s/ 503, de 13 às 17 horas. (40.117

DINHEIRO — Preciso de Cr$ 60.000,00 por 120 dias, pago Cr$ 75.000,00. Dou um bom avalista comerciante e proprietario e boas referencias. Respostas para a portaria deste jornal a 39188. (39188

EMPRESTO sob hipoteca qualquer quantia, solução rapida — Tratar hoje e domingo, na Rua Souza Franco, 88, dias uteis Ouvidor 183, 3.º, s/ 312, Jorge. (32.947

EMPRESTA-SE — Dinheiro sob hipoteca de prédios, com direito a amortizar ou liquidar em qualquer tempo — Adiantamos dinheiro para obter e regularizar os documentos necessários — Informações gratis sem compromisso. — Organização Técnica Imobiliária Norma Ltda. — Diretor Antonio José Cepeda — Rua do Carmo, 71, salas 801 e 802. (36078

EMPRESTIMO — Preciso urgentissimo de 5 mil cruzeiros. Pago em 30 dias, com 8 mil, com duas promissorias de 4 mil. — Av. Pres. Vargas, 417-A, salas 404-7. — Sr. Albino. (39.213

HIPOTECAS — Empresto 800, e 1.000.000,00 — sob prédios — Rosário, 129, 4.º, s/ 7 — Coelho, de 9,30 às 12 horas. (37359

HIPOTECAS — Capitalistas, preciso de 600 e 800.000,00 urgente, boas garantias, juros 2%, prazo um ano, Rosário, 129 — 4.º s/ 7 — Coelho, de 9,30 às 12 horas. (37355

LOJA — Em Botafogo, possuo pequena loja em movimentada rua do bairro. Aceito socio para venda ou comissão nas vendas de artigos domesticos (geladeiras, televisões, enceradeiras, liquidificadores, ventiladores etc.). N. B.: O ramo da loja é moveis. Melhores informações pelo telefone 47-8305, c/ o Sr. Antonio. Aos domingos e dias uteis depois das 20 horas. (38.225

O SENHOR tem dinheiro e quer colocá-lo com segurança e a bons juros? Telefone para 57-9387. (AA-781

PRECISA-SE de uma sócia que seja profissional de cabeleireira, salão com movimento. Melhores informações pelo tel. 28-3924 — Rozendo. (33795

PARTICULAR — Empresto Cr$ 250.000,00 sob hipoteca de predios, mesmo em final de construção. Tel. 58-7344. (28.488

SÓCIO — Aceito ou vendo tudo ótimo negócio de ferragens. Tratar no local. Rua Arquias Cordeiro, 836; Todos os Santos. (AM-646

SOCIO 100.000,00 — Aceita-se um ou vende-se marcearia dando fêria de 200.000,00. Aluguel barato, tem moradia, contrato de 7 anos. Ver e tratar à Avenida Braz de Pina 1885. Irajá. (38.762

SÓCIO — BAR — Cedo minha parte, 120 mil e o resto prestações. Rica moradia, vazia e para inaugurar. Urgente. Telefone 58-7434. (42.587

SOCIO — Para linha de ônibus, capital até 200 mil cruzeiros, da preferencia portuguêse e que seja motorista. Respostas para o n. 33.327, na portaria dêste jornal. (33.327

SOCIO — Aceito socio para pequena loja de moveis, em Botafogo, bom movimento e otimo aluguel. Base Cr$ 500.000,00 (parte pode ser facilitada mesmo em artigos eletricos). Informações pelo tel. 47-8305, c/ o Sr. Antonio domingo e nos dias uteis depois das 20 horas. (38.230

SÓCIA — Moço boa apresentação, desembaraçado, tendo ap. c/ telefone, etc. em edificio comercial e tendo capital, deseja sócia com idéias para ramos de negócio. Tel. 37-4330, das 9 às 12 c/ Amaral. (AC-713

SÓCIO — Necessito para fábrica de confecções de senhoras já instalada, com ótima freguesia. Melhores informações pessoalmente. Cartas para o n. 35.270, na portaria dêste jornal. (35.270

SÓCIO — Aceita-se para caipira, bem localizado ou vende-se com grande facilidade. Tel. 42-1847 — Dr. Wilson. (36.634

DINHEIRO

Empresto de Cr$ 1.000.000,00 até Cr$ 100.000.000,00. Faço qualquer operação e também hipotecas nos mesmos valores. — Tratar com Sr. Cerqueira, Rua Pedro Lessa, 35, 10.º, s/ 1.005. (41.074

FIANÇA

Para ap., lojas, residências, tenho fiadores comerciantes e proprietários irrecusáveis. — Tratar com Dona LUCI, à Rua Pedro Lessa, 35, 10.º — sala 1005. (41.075

FIADOR

O seu problema é um bom fiador, não perca o seu tempo. Av. Rio Branco, 185 — 4.º and., sala 406 — Sr. Alberto. (41578

HIPOTECAS

Empresta-se dinheiro sob hipoteca de prédios. Com direito a amortizar ou liqüidar em qualquer tempo. Adiantamos dinheiro para obter e regularizar os documentos necessários. Informações grátis sem compromisso. Organização Técnica Imobiliária Norma Ltda. Diretor Antônio José Cepeda, à Rua do Carmo, 71, salas 801 e 802. (38.193

Indústria sem concorrente

Sócio c/ Cr$ 300.000,00, preciso para iniciar indústria de peixe. Enlatamento, dessalgamento, desidratamento e secagem c/ aproveitamento total de todo residuo. 26-0741. Sr. Severiano. (38.508

EDIFÍCIO "RAINHA ASTRID"

Ficam convocados os Srs. Coproprietários do Edifício "Rainha Astrid", sito à Av. Ataulfo de Paiva, 1460, para se reunirem em Assembléia Geral Ordinária a realizar-se no saguão do Edifício, dia 15 de janeiro de 1959, às 20 horas em primeira convocação e às 20,30 horas em segunda convocação, para deliberar sôbre a aprovação das contas do exercício de 1958, estimativas 1959, eleição e posse do novo Síndico e Conselho Fiscal. Assuntos Gerais.

ROGER CADIER
Síndico (41.113

Ministério da Marinha
Diretoria de Eletrônica da Marinha

Concorrência para o fornecimento de itens de material do Grupo 16 — Material elétrico e de radiocomunicações.

Chama-se a atenção dos interessados para o Edital publicado no "Diário Oficial" n.º 297, de 31-12-1958 — pág. 27661, concernente à concorrência para o fornecimento de material eletrônico e de comunicações ao Ministério da Marinha, a qual realizar-se-á dia 5 (cinco) de janeiro de 1959, às quatorze horas, na Diretoria de Eletrônica da Marinha, Edifício 26, localizado na extremidade do Cais Norte da Ilha das Cobras. LEONARDO LOUREIRO, Capitão-de-Corveta (IM) Chefe do Departamento de Int

EMPREGOS CLASSIFICADOS

CHOFERES E MECANICOS

Cont. da pág. 9 do 2.º Cad.

MOTORISTAS — Precisa-se com mais de 2 anos decarteira profissional na ativa, com todos os documentos necessários, com prática de trânsito do Distrito Federal, para caminhões de firma particular. Tratar à Rua Pe. Sève, 54 — Largo da Igrejinha. Campo de São Cristóvão, das 8 às 11 horas. (39.191)

MOTORISTA oferece-se p/ carro ou camioneta particular. Boas referências e garantias. Pessoa de confiança e muita prática; trabalhador, faz também outros serviços. Conhece serviço de entregas comerciais e de família. P/ Embaixadas, Consulados, etc. Preferência, dormindo no local de trabalho. Telefones 42-9712 e 42-5926. (42.592)

MOTORISTA — Oferece-se para carro particular de pessoas de fino trato, pelo tel.: 38-0389. Chamar Sr. Amaral. (39.059)

MOTORISTA — Precisa-se um, com prática de mudanças, em carro a frete. Tratar à Rua Real Grandeza, 358, cl 3. (AC-730)

MOTORISTA DE ONIBUS. Precisam-se 3 ou 4. Rua João Vicente n.º 950. Bento Ribeiro. (36.618)

MECANICO — Precisam-se 3 ou 4 para ônibus. Rua João Vicente, 950. Bento Ribeiro. (36.619)

MOTORISTA — Oferece-se, português, meia idade, com longa prática, carteira profissional de 12 anos, ótimas referências, a companhias ou famílias de alto tratamento. Tratar pelo telefone 29-6716, com o Sr. Rodrigues. (AM 740)

OFERECE-SE um motorista para carro particular. Tratar pelo tel.: 28-1691. (37.627)

OFERECE-SE um chofer de nacionalidade portuguesa, solteiro com 31 anos e 7 anos de carteira, bem habilitado para carro particular, a quem se interessar telefonar para 26-9826. Só com Sr. Daniel. (37386)

OFERECE-SE um motorista para carro particular. Solteiro, com 9 anos de carteira, com ótima referência. — Favor tel. 25-6525, deixar recado para Francisco. (40353)

OFERECE-SE chofer para família de tratamento, branco, solteiro, 38 anos, com ótimas referências de casa de família, não faz questão de ir para fora. Telefone 37-4805. Sr. Osvaldo. (41.501)

OFERECE-SE chofer, solteiro, branco, 8 anos prática em particular, para família de tratamento — 28-4825. (38.156)

OFERECE-SE um motorista competente e com longa prática, português, dando referências — Chamar por Adelino, tel. 25-2831. (31.992)

OFERECE-SE um tratorista e motorista, com 12 anos de carteira. Rua João Pinheiro, 502, cl 3. Piedade. Pedro Ramire, tel. 49-0760. (32.472)

OFERECE-SE um motorista c/ prática de entrega em qualquer carro, com as melhores fontes de referências. E' favor deixar recados com D. Iara. Tel. 52-2767. (33.779)

PRECISAM-SE mecanicos especializados em carros europeus e americanos e de preferência que tenham algum conhecimento de hidramatico. Paga-se bem. Tratar à Rua Leopoldo Miguez, 170, ap. 102, das 12 às 14 horas, diariamente. (34.455)

COZINHEIRAS (OS)

AJUDANTE DE COZINHA. Precisa-se com pratica de pensão comercial, que tenha Uruguaiana, Rio Comica. Rua Uruguaiana, 16, sob. (39.038)

AJUDANTE PARA COZINHA — Precisa-se moça que tenha prática para tirar comida em pensão que só dá almoço. Rua da Alfandega, 120, 1.º and. (39.039)

AJUDANTE COZINHEIRO — Precisam-se dois ajudantes de cozinha, inutil se apresentar não sendo bons. Informes: Avenida N. S. de Copacabana 1241 — Loja M. (AA 950)

COZINHEIRA — Precisa-se de uma de fôrno e fogão para casa de familia e que durma no emprêgo. Ordenado até Cr$ 3.500,00. Tratar pessoalmente à Rua Aníbal de Mendonça n. 71, ap. 302 — Ipanema. (35.786)

COZINHEIRA para veraneio, precisa-se, para sitio perto de Teresópolis, a partir de 8 de Janeiro, por 45 dias. Ordenado de 3000 cruzeiros. Tratar na Rua Aperana, 87, Leblon. Tel.: 47-0184 — Exigem-se referências. (31.783)

COZINHEIRA — Precisa-se de moça nova que cozinhe de forno e fogão, ajude a lavar pecinhas miudas e traga referências. É necessario dormir no emprego — Ordenado Cr$ 3.000,00. Tratar diariamente à Rua Farani, 81, sp. 403, ou pelo tel. 26-1398. (34 609)

COZINHEIRA — 3.500,00 — Precisa-se do trivial fino e variado. Exige-se pessoa com mais de 30 anos, que apresente boas referências. Tratar à Rua Sacadura Cabral 81, D. Rosa — 27-9234. (AA-625)

COZINHEIRA — Precisa-se de uma, trivial fino, com referencias — passar os meses de janeiro e fevereiro em Teresopolis, ordenado Cr$ 5.000,00 — Rua Corcovado 78, 26-6801. (AC 403)

COZINHEIRA — Petrópolis — Precisa-se de uma cozinheira para passar os meses de janeiro e fevereiro em Petrópolis, em casa de familia pequena. Telefone Petrópolis 5094, ou no Rio: 26-8602. (31 840)

COZINHEIRA — Precisa-se, para familia de tratamento, e que durma no aluguel. Exigem-se referencias ou carteira. — Rua Souza Lima, 138, ap. 1004 Copacabana. (34.356)

COZINHEIRA — Precisa-se, que durma no aluguel, sabendo cozinhar, dando informações de casa de familia. Rua Corcovado, 78, Jardim Botanico. Somente trata da cozinha. (31.852)

COZINHEIRA — Precisa-se para cozinhar e arrumar ap. de casal. Tratar na Rua Eurico Cruz, 71, ap. 801. Tel. 26-9813. Ordenado Cr$ 2.000,00. Exigem-se referencias. (30.440)

COZINHEIRA — Precisa-se de forno e fogão, que durma fora. Exigem-se referencias. Rua Siqueira Campos, 7, ap. 601. (35.718)

COZINHEIRA — Precisa-se na Rua Juquiá n. 12 ap. 203 — Exigem-se referências. Base de Cr$ 2.000,00. Tel. 27-0796. Leblon. (AC-376)

COZINHEIRA — Que faça também outros serviços, precisa-se à Rua Artur Araripe, 63, ap. 203 — Jóquei Clube. Ord.: 3.000,00. (AA-737)

COZINHEIRA. — Precisa-se de uma, com bastante pratica de pensão comercial. Rua Imperatriz Leopoldina, 1 - sobrado. (31.804)

COZINHEIRA — Para familia pequena na Tijuca, Rua Carmela Dutra, 103, ap. 202. Exijo referências. Pago bem. (34.850)

COZINHEIRA — Precisa-se de boa cozinheira para três pessoas, com referencias, que durma no emprego. Ordenado Cr$ 2.000,00. Rua Prof. Gabizo, 210. Tijuca. (32.985)

COZINHEIRA — Precisa-se para 2 pessoas. Paga-se bem. — Rua Dois de Dezembro n. 33 — ap. C-01 — Tel. 25-3263. Sr. Paulo. (35.073)

CASAL alemão sem filhos, procura boa empregada, todo serviço, sabendo cozinhar, paga-se muito bem. Rua Capuri 66, Gávea Golf — Tel.: 27-4697. (35.825)

COZINHEIRA — Precisa-se para casa de familia. Paga-se bem — Rua Justiniano da Rocha n. 201 — Maracanã. (37.017)

COZINHEIRA — Precisa-se de uma que queira passar dois meses em Petrópolis, Rua Marquês de Abrantes 119, ap. 1108. (36.087)

COZINHEIRA — Precisa-se de uma do trivial, muito simples e que passe roupa. Tratar na R. 68 Ferreira n. 188, ap. 404 — Copacabana — Paga-se bem. (36.044)

COZINHEIRA — Precisa-se. Exigem-se referências. Ordenado de 2.500,00. R. Senador Vergueiro, 30, ap. 201. (37.521)

COZINHEIRA — Precisa-se competente e desembaraçada, que durma no aluguel e dê referencias, para casa de familia de tratamento. Rua Voluntarios da Pátria, 78. (36.103)

COZINHEIRA para o trivial variado e serviços leves. Tratar, Visconde Caravelas 101, Botafogo. Ordenado Cr$ 2.000,00. (31.988)

COZINHEIRA — Procura-se uma boa empregada que cozinhe bem — Pedem-se referencias. Ordenado a combinar. Rua Alves Saldanha, 63 - ap. 501. — Tel. ... 47-0528. (35.858)

COZINHEIRA — Precisa-se, de forno e fogão, dando referências, que durma no aluguel e vá para Petrópolis no verão. Ordenado Cr$ 4.000,00. Tratar à Rua Codajás, 171 — Leblon, tel. 27-6784. (33.785)

COZINHEIRA — Precisa-se para o trivial fino e variado de pequena familia. Ordenado: 3.000,00 crzs. — Rua Almirante Tamandaré, 23, ap. 201 — Flamengo. (36.060)

COZINHEIRA — Precisa-se. — Paga-se bem. Tratar na R. Visconde de Pirajá, 48, ap. 301 — Ipanema. (32.491)

COZINHEIRA — Precisa-se, para o trivial fino, em casa de pequena familia. Paga-se bem. Tratar: Rua Carlos Góis, 96, ap. 403 — Leblon. Pode dormir no emprêgo. Tel. 47-7982, D. Tina. (37.594)

COZINHEIRA — Uma senhora das 7 às 18 horas. Ordenado 2.500,00. Tratar Rua Paissandu, 162, ap. 1004, na parte da tarde. Flamengo. (37.640)

COZINHEIRA — Precisa-se de uma, para todo o serviço. Paga-se bem, na Rua Barata Ribeiro n. 596, ap. 302 — Copacabana. (33.345)

COZINHEIRA — Restaurante, precisa-se, com bastante prática. Paga-se bom ordenado. Av. Presidente Vargas, n. 3511. (38.641)

COZINHEIRA — Família americana em Copacabana precisa de uma com prática e de boa aparência. Ordenado Cr$ 3.000,00 mensais. Exigem-se referências. Tratar à Rua Sá Ferreira, 115, sp. 803. Tel. 27-2805 — D. Hélia — Copacabana. (37.613)

COZINHEIRA — Perfeita, de trivial fino, ligeira e muito limpa, precisa-se para casa de alto tratamento (2 pessoas). Durma fora. Ordenado Cr$ 3.500-4.000,00 conf. competência. — Apresente-se só quem corresponder às condições, com carteira e referências. Av. Copacabana, 1334, ap. 1002, das 9 às 13 horas. Não se atende por telefone. (40.502)

COZINHEIRA para pequena familia (1 casal e 1 rapaz de 14 anos), precisa-se para cozinhar e lavar, sabendo fazer ótimos 2 serviços, que dê referências e durma no emprêgo. Ordenado de 3.500 cruzeiros. Rua Dr. Souza Lopes, 8. Entrar na Rua Farani, pela Praia de Botafogo e seguir 3.ª rua à direita, Marechal Bento Manoel. (36.161)

COZINHEIRA — Precisa-se para pensão familiar. Rua do Senado, 328. (38.056)

COZINHEIRA — Precisa-se de uma que tenha muita competencia de cozinha fina, como seja massas, salgadinhos e sobremesas, para veraneio em sitio em Jacarepaguá. Ordenado a combinar. Dormir no emprego, trazer referencias de casa de alto tratamento. Dou preferencia a senhora com mais de 40 anos. Tratar pessoalmente à Rua Francisco Graça, 55, Tijuca. Telefone 48-0243. Esta rua começa no fim da R. dos Araujos. (35.231)

COZINHEIRA — Precisa-se de uma para serviço de pequeno apartamento. Paga-se bem. Exigem-se referencias. Tratar à R. Silva Guimarães 14, sp. 301. — Tijuca. Praça Saenz Pena.

COZINHEIRA — Precisa-se para o trivial variado para 3 pessoas, que saiba ler e dê referências. Av. Copacabana n. 162 — 2.º andar. Tel.: 57-7460. (AC-135.

VENDE-SE uma pensão, num lugar bem movimentado. Vende-se por motivo de doença e o dono não pode estar à testa. Para tratar, à Rua Santa Luzia 370, com o Sr. Gomes. (35.922)

COZINHEIRA — Precisa-se urgente, para botequim. Tratar na Rua Ana Leonidia 189-A, c/ o Sr. Antônio. Eng. Dentro. (41.033)

COZINHEIRA — Precisa-se de uma para o trivial simples, casa de casal, paga-se bem. Trata-se como pessoa da familia. Rua Barão de Mesquita 477. Tel.: 28-9986. (41.030)

COZINHEIRA — Procura-se cozinheira competente para trabalhar com familia estrangeira. Trazer referencias. Rua Tonelero 185 - ap. 302. Copacabana. (37.306)

COZINHEIRA — Precisa-se com pratica de pensão, Rua do Matoso, 18, sob. (41.502)

COZINHEIRA — Precisa-se para trivial simples, que durma no emprêgo. Tratar à Rua Gurupi n.º 151 — Grajaú. (40.357)

COZINHEIRA — Precisa-se de uma com boa aparência, para carteira e referências. Exigem-se carteira e referências. Só para serviço de cozinha — Paga-se bem — Rua Visconde de Albuquerque n. 1.160 — Leblon — Tel.: 27-5941. (35.114)

COZINHEIRA — Precisa-se para cozinhar e arrumar, ap. de casal, na Rua Eurico Cruz, 71, ap. 201 — Tel.: 26-9813, Jardim Botanico — Ordenado 2.000,00. Exigem-se referencias. (33.997)

COZINHEIRA — Casal sem filhos precisa, de forno, fogão e sobremesa. Exigem-se referência. Pagam-se Cr$ 3.500,00. Tratar depois das 8 horas. Tel. 47-1259. (33.418)

COZINHEIRA — Casal de alto tratamento procura, urgente, cozinheira de forno e fogão, competente, asseada e acostumada a trabalhar em residências de luxo. Salário inicial mensal: Cr$ 3.000,00. Oferece-se confôrto e bom trato. Apresentar-se com referências à Av. Osvaldo Cruz n. 107, ap. 702. (33879)

COZINHEIRA — Precisa-se casa de tres pessoas. Av. Copacabana 363, ap. 401. Tel.: — 57-7099. (AC 609)

COZINHEIRO e ajudante de cozinha. Precisa-se com muita prática. Paga-se bem. Tratar c/ Mme. Andrade. Av. Atlantica, 2492, ap. 301. (37.064)

COZINHEIRA — Precisa-se à Rua Raimundo Correia n. 36, ap. 1.002, tel. 37-0124, Copacabana. Pôsto 4. (37.744)

COZINHEIRA — Precisa-se com pratica, ordenado Cr$ 2.500,00, tel. 26-9962. (38.706)

COZINHEIRA - ARRUMADEIRA — Precisa-se à Rua Pompeu Loureiro, 156, ap. 202. (AA-832)

COZINHEIRA — Casal precisa para o trivial fino. Paga-se bem. Av. Rainha Elizabeth 540, ap. 802. (38523)

COZINHEIRA — Precisa-se com prática de fazer pastéis para trabalhar em horario das 7 às 14 horas. Tratar à Rua Cardoso de Morais 555. Ramos. (41.050)

COZINHEIRO — Precisa-se de um competente, para forno e fogão, para casa de familia de alto tratamento. Exige-se prática e referências, paga-se bem — Tratar na Avenida Rio Branco, 131, 8.º andar. (35.235)

COZINHEIRA — Precisa-se casa pequena familia de tratamento; paga-se bem; exige-se que seja de meia idade. Rua Tobias do Amaral 104. Tel.: 45-0929. Come Velho. (35.253)

CASAL estrangeiro precisa uma empregada que tenha pratica em cozinha, lavar e passar roupa miuda. Avenida N. S. de Copacabana 252. Tel. 36-1235. Ap. 41. (AC 760)

COZINHEIRA — Precisa-se de uma, que durma no emprêgo e que dê referências. Paga-se bem. Rua Gustavo Sampaio, 211, ap. 1.201. Leme (39.167)

COZINHEIRA — Paga-se 2.500, carteira, dormir emprego para 3 pessoas, arrumar parte. — Av. Maracanã, 1525, ap. 2, saltar na Muda. (40.643)

COZINHEIRA — Precisa-se para casa de pequena familia. Pedem-se referências. Rua Maria e Barros, 1093. Tijuca. (35.920)

COZINHEIRA ajudanta, com prática de restaurante, precisa-se, à Rua Pinheiro Machado 42, Laranjeiras. Paga-se bem. (39.199)

COZINHEIRA — Precisa-se de forno e fogão, para casa de tratamento; ordenado 4 mil cruzeiros. Toneleros, 153. (AC-661)

COZINHEIRA — Precisa-se para cozinhar e lavar para 3 pessoas. Pedem-se referências. São Clemente, 514, ap. 801. (AC-655)

COZINHEIRA — Precisa-se com prática de botequim, na Rua Leopoldina Rêgo n. 436 — Olaria. (38.754)

COZINHEIRA — Precisa-se na Av. Engenheiro Richard n. 142 — Grajaú. Tel. 38-1309. Ordenado inicial de 2 mil cruzeiros (41.516)

COZINHEIRA — Precisa-se de uma cozinheira portuguêsa ou espanhola, para trabalhar em restaurante. Tratar à Avenida Amaro Cavalcante n.º 1865 com Sr. Adriano. (37.331)

COZINHEIRA — Precisa-se para pequena familia. Ordenado de Cr$ 3.000,00. Rua Adolfo Lutz, 55, ap. 101 — Gávea. (35.965)

COZINHEIRA do trivial fino, arrumando também, precisa-se para o serviço de familia de três pessoas. Paga-se bem. Pedem-se referências. Rua Senador Vergueiro, 159, ap. 1.202 — Flamengo. (39.585)

COZINHEIRA p/ restaurante, favor apresentar-se c/ pratica. Rua da Conceição 154. Pago bem. (40.591)

COZINHEIRA - Precisa-se, para trabalhar de 9 às 14 horas — Exigem-se referencias - 45-6661. (AC581)

COZINHEIRA — Precisa-se de uma para cozinhar o trivial e lavar peças pequenas, em casa de familia de 3 pessoas. Exigem-se referencias. Rua Visconde de Pirajá, 261, ap. 302 — Ipanema. (40.108)

COZINHEIRA — Familia morando em Copacabana, passando o verão no Alto da Boa Vista, perto da Praça Afonso Vizeu, precisa cozinheira com carteira ou referencias. Ordenado a combinar. Paga-se a passagem. — Rua Amado Nervo, 39. Tel. 38-0379. (41.090)

COZINHEIRA — Precisa-se com prática do serviço de bar e lanches. Tratar com Sr. Matos, à Rua Barão de Iguatemi, 196-A, Praça da Bandeira. (37.348)

COZINHEIRA para 3 pessoas, precisa-se: à Rua Toneleros, 218, ap. 201. (AC-749)

COPACABANA — Precisa-se de uma cozinheira do trivial bem variado, que lave algumas roupas. Ordenado Cr$ 3.000,00. Exigem-se referências. Tel. 37-9403. Rua Toneleros 231, ap. 401. (AC-693)

COZINHEIRA — Precisa-se, paga-se bem, à R. Rita Ludolf 84 — Leblon. (AC-642)

COZINHEIRA. — Precisa-se de uma, para todo o serviço de um casal menos lavar. Ordenado Cr$ 4.000,00. — Avenida General San Martin 1.011. Leblon. — Tel.: 47-5320. (AC-627)

COZINHEIRA — Precisa-se de uma; à Rua Barata Ribeiro nº. 316 — Copacabana. Exigem-se referencias. (33.404)

COZINHEIRA — Precisa-se para pequeno bar na Estr. Rio-Petropolis, dorme no emprego. Paga-se bem. Tratar com Dona Laura na Rua Iguaperiba, 74 — Braz de Pina. (40.517)

COZINHEIRA — Precisa-se de uma cozinheira. E' favor trazer referências. Paga-se bem. Rua Souza Lima n.º 257, ap. 301. (37.726)

COZINHEIRA — Precisa-se para um casal. Paga-se bem. Tratar à Av. DePim Moreira, 514, ap. 405 — Leblon. (31.868)

COZINHEIRA — Precisa-se uma de forno e fogão, com referências, para casa de duas pessoas. Paga-se bem. Avenida Henrique Dodsworth, 65, Apartamento 802 — (antigo Corte de Canta Galo) — Copacabana, Pôsto 5. (32.468)

COZINHEIRA — Precisa-se de uma senhora em casa de 6 pessoas, cozinhando o trivial variado e lavando roupa. Não dorme no emprego. Paga-se Cr$ 3.000,00. Rua Alberto de Campos, 67, ap. 302, Ipanema. (39.217)

COZINHEIRA — Precisa-se para casal, que saiba o trivial variado. Exigem-se referências. Ordenado Cr$ 3.000,00. Rua Paula Freitas, 55, ap. 201, Pôsto 3 — Copacabana. Tel. 57-4805. (39.194)

COZINHEIRA — Precisa-se de forno e fogão e que dê referências. Rua Figueira Magalhães, 456, ap. 801. — Tel. 57-5376. (38.213)

COZINHEIRA — Precisa-se de uma ajudante para cozinha que tenha prática. Paga-se bom ordenado. Rua Sacadura Cabral, 208 — Bar — Pericia. (38.796)

COZINHEIRA — Precisa-se uma de forno e fogão, para casal sem filhos, que faça todo o serviço do apartamento. Paga-se bem se corresponder. Exigem-se referências. Favor não se apresentar se não estiver em condições. Praia do Flamengo, 98, ap. 501. Entrada pela Rua Ferreira Viana. (40.172)

COZINHEIRA — Precisa-se de uma cozinheira. E' favor trazer referências. Paga-se bem. Rua Souza Lima n.º 257, ap. 301. (37.726)

COZINHEIRA — Precisa-se para um casal. Paga-se bem. Tratar à Av. DePim Moreira, 514, ap. 405 — Leblon. (31.868)

COZINHEIRA — Precisa-se uma de forno e fogão, com referências, para casa de duas pessoas. Paga-se bem. Avenida Henrique Dodsworth, 65, Apartamento 802 — (antigo Corte de Canta Galo) — Copacabana, Pôsto 5. (32.468)

COZINHEIRA — Precisa-se de uma senhora em casa de 6 pessoas, cozinhando o trivial variado e lavando roupa. Não dorme no emprego. Paga-se Cr$ 3.000,00. Rua Alberto de Campos, 67, ap. 302, Ipanema. (39.217)

COZINHEIRA — Precisa-se para casal, que saiba o trivial variado. Exigem-se referências. Ordenado Cr$ 3.000,00. Rua Paula Freitas, 55, ap. 201, Pôsto 3 — Copacabana. Tel. 57-4805. (39.194)

COZINHEIRO — Precisamos de cozinheiro especializado em cozinha italiana. Tratar em Niterói, na Gruta de Capri, na Rua Miguel de Frias n.º 37, depois das 16 horas. (37.254)

COZINHEIRA. — Precisa-se, que durma no aluguel. Paga-se bem — Rua São Januario, 404 São Cristovão. (35.851)

COZINHEIRA — Não se faz questão de ordenado para uma cozinheira de forno e fogão, limpa e sossegada, para casa de familia de alto tratamento. Exigem-se referências. Tratar à Rua Frudente de Morais, 765, das 9 às 15 horas. (33.884)

CASAL — Precisa de empregada para cozinhar e arrumar. Paga-se bem. Rua Paula Freitas, 44, ap. 501 — Copacabana. (AC-792)

COZINHEIRA — Precisa-se do trivial fino e que lave alguma roupa. Ordenado Cr$ 2.500,00 para começar. Tratar à Avenida Visconde de Albuquerque, 1150, ap. 401 — Leblon (perto do Jóquei Clube). (AC-777)

COZINHEIRA - CASEIRA — Precisa-se para se responsabilizar por casa durante o verão. Exigem-se referências. Paga-se bem. — Rua Leôncio Corrêa, 170, Leblon Telefone 47-7025. (AA-922)

COZINHEIRA — Precisa-se à Rua Prudente de Morais, 266, ap. 301. Frente. Ipanema. — Dorme no emprêgo. Exigem-se referências. Paga-se bem. (AA-946)

EMPREGADA — Para cozinhar e lavar para casal, dá-se folga de 15 em 15 dias um domingo. Tratar: Visconde de Pirajá, 550, ap. 403 — Ipanema. Ordenado Cr$ 2.000,00. (AA-910)

EMPREGADA — Precisa-se para cozinhar, para casal sem filhos e serviços leves, que durma no aluguel. Exigem-se referencias — Ordenado Cr$ 2.000,00. Rua Humaitá, 77, ap. 402. Botafogo. (35.847)

EMPREGADA — Precisa-se de uma para todo o serviço de um casal sem filhos, inclusive cozinhar o trivial. Paga-se bem se corresponder, mas exigem-se referências, a as quais inútil se apresentar. Praia do Flamengo, 98, ap. 501 — Entrada pela Rua Ferreira Viana. (40.172)

EMPREGADA — Precisa-se uma para cozinhar e arrumar em casa de familia pequena. Paga-se Cr$ 2.500,00. Pedem-se referencias. Tratar à R. Ronald de Carvalho 201, ap. 402. Lido. — Copacabana. (AM 801)

EMPREGADA — Precisa-se para cozinhar e lavar com máquina de lavar. Paga-se bem. Pedem-se referências. Rua Teixeira de Melo, 25, 1.º andar — Ipanema. (42.016)

EMPREGADA — Precisa-se, para tomar conta de ap. de pessoa só, não faço questão de côr, que seja limpa e saiba cozinhar — Tratar pelo tel. 36-2766. (AC585)

EMPREGADA — Precisa-se para casal com uma menina, cozinhar e arrumar. Sta. Teresa — Rua Murtinho Nobre n. 11 — sp. 301. Tel. 32-9237. (38.755)

EMPREGADA — Precisa-se uma para ajudar no serviço de casa, preferivelmente sabendo cozinhar — Tratar à Rua Figueiredo Magalhães 109, ap. 801. (33893)

EMPREGADA para cozinhar o trivial em casa de familia. Ordenado Cr$ 2.000,00, precisa-se, na R. Conde de Bonfim, 533, ap. 301. Saens Pena. (36113)

EMPREGADA — Para ajudar na cozinha, e outros serviços, não lava mem passa; ordenado 2 mil cruzeiros, aos sábados a domingos ajantarado. à Rua Senhor de Matosinhos, 208, sob. (38725)

EMPREGADA — Precisa-se para cozinhar e arrumar para casal. Não lava nem encera. — Paga-se bem. Telefone 28-3064. Tijuca. (31.430)

EMPREGADA — Precisa-se para serviços domésticos, que saiba cozinhar. Ord. Cr$ 2.500,00 na Rua Cedro n. 29. — Tomar qualquer condução para Gávea e saltar no ponto final da Rua Marquês de São Vicente. (37.141)

EMPREGADA — Pagam-se até Cr$ 3.000,00 a quem dê referências, que cozinha o trivial simples e arrume pequeno apartamento. Tratar na Rua Silveira Martins, 129, ap. 507. Catete. (36.101)

EMPREGADA — Precisa-se para cozinhar e mais serviços leves. Rua Eduardo Raboeira, 130, casa 6. Esta rua fica defronte ao Colegio Pedro II. Engenho Novo. (37.020)

EMPREGADA — Precisa-se para casal, que saiba cozinhar — Ordenado a combinar. Pedem-se referências, na Rua Lucio de Mendonça n. 33, ap. 302 — Maria e Barros. (30.453)

EMPREGADA — Precisa-se de uma que saiba cozinhar, para casa de familia. Tratar à Rua Haddock Lôbo, 295. (30.426)

MEIER — Precisa-se de empregada, que saiba cozinhar. Exigem-se referências. Tratar na Rua Dias da Cruz n. 611. (33.303)

MOÇA para tomar conta apartamento de casal e também cozinhar o trivial. Precisa-se de uma, no Flamengo, tem quarto próprio. Tel.: 25-1122, paga-se bem. (38.019)

OFERECE-SE um rapaz com 37 anos, para cozinhar, lavar roupa e arrumar casa. Ordenado 2 mil cruzeiros, com cama e mesa — O interessado pode telefonar para 48-1104 — Chamar Machado. (37.092)

OFERECEM-SE 2 senhoras, para ajudante de cozinha e auxiliar para café ou Restaurante de grande movimento. Tratar pelo telefone 42-7130, D. Conceição. (33.825)

OFERECEM-SE cozinheiras de fôrno e fogão e do trivial ou todo serviço, competente, c/ informações. Tels.: 32-0584 32-5556 (35.338)

OFERECE-SE uma cozinheira de forno e fogão, doces e salgadinhos, para fora, tem 1 copeira. Marquês de Abrantes, 222, quarto 4, dona Augusta, não tem tel. (41.069)

OFERECE-SE uma cozinheira de forno e fogão de cor parda. Ordenado 4.000,00. Praia de Botafogo, 356, ap. 1033. (31.980)

OFERECE-SE cozinheira para todo serviço, tudo simples, Cr$ 2.500,00. Procurar Nascimento Silva 88. (AC 907)

PRECISA-SE de uma empregada para casa de pequena familia de tratamento. Exige-se carteira ou referências. Rua Dias da Cruz, 673, casa 5. (AM-634)

PRECISA-SE uma empregada que saiba cozinhar. Tratar Rua Republica do Peru 333 ap. 702. (AC 846)

PRECISA-SE de ajudante de cozinha e empregada para copa e entrega de café. Av. N. S. de Copacabana 540, sala 406. (AC 850)

PRECISA-SE de uma cozinheira. — Rua Bolivar, 86, ap. 602. Tel. 27-6449. (AA-580)

PRECISA-SE — Cozinheira de forno e fogão para casa de pequena familia de tratamento. Ordenado 3.500,00. Tratar depois de 16 horas, à Rua Santa Clara, 216. (AA-933)

PRECISAM-SE 2 cozinheiras de forno e fogão, trivial fino — 3.500 a 4.000 — Nascimento Silva 88. (AC 907)

PRECISA-SE de empregada, cozinhar e arrumar. Rua das Laranjeiras, 76, ap. 404. (33.434)

PRECISA-SE de uma empregada para todo serviço de um casal, que saiba cozinhar o trivial variado, não dorme no emprego. Paga-se bem. Exigem-se referencias. Rua Saboia Lima, 11, ap. 1.003. Tel. 54-0123. (37.271)

PRECISA-SE de uma empregada para serviço doméstico que também saiba cozinhar. Paga-se bem. Só com boas referências. Rua Siqueira Campos n.º 23, ap. 56. (35.961)

PRECISA-SE de ajudante de cozinha para pensão. Homem ou mulher. Dá-se casa, comida e ordenado de Cr$ 2.000,00. Deve entender de cozinha. Tratar à Rua Senador Vergueiro, 111 — Norte Pensão. (40577)

PRECISA-SE empregada que saiba cozinhar em casa de familia de 3 pessoas. Rua Miguel Fernandes, 420, Méier. (41.131)

PRECISA-SE de cozinheira para acompanhar por dois meses uma familia para Petrópolis — Exigem-se Boas referências. — Tratar na Rua Bulhões de Carvalho n. 628, casa II — Ordenado de 4.000 cruzeiros. (AC.808)

PRECISA-SE de empregada, que saiba cozinhar e lavar pequenas peças. Aceita-se com filho pequenino. Rua Barata Ribeiro, 369, ap. 402. (AC 584)

PRECISA-SE de cozinheira p/ trivial fino. Apresentar-se com carteira ou referência. — Rua Adolfo Lutz, 55, ap. 301. (35.815)

PRECISA-SE de uma cozinheira para fazer o almoço para duas pessoas. Ordenado Cr$ 1.600,00. Rua Decio Vilares 311 - ap. 201 — Bairro Peixoto - Copacabana. Tel.: 57-2536. (AC-571)

PRECISA-SE de uma cozinheira com pratica de restaurante. Estrada Monsenhor Felix n. 545. — Irajá. (36.642)

PRECISA-SE empregada para cozinhar o trivial simples e passar roupa. Rua Anita Garibaldi, 89, ap. 309, Bairro Peixoto — Copacabana. (AC-735)

PRECISA-SE um ajudante de cozinha com prática de minutas. Restaurante Ali-Babá. Av. Mem de Sá, 240. (40.580)

PRECISA-SE de uma empregada para todo o serviço de duas pessoas e que saiba cozinhar. R. Paissandu, 239, ap. 401. Tel. 45-2401. (Catete). (40.570)

PRECISA-SE de um cozinheiro para botequim que só dá almoço. Rua General Severiano, 56. (37.623)

PEQUENA FAMILIA precisa de cozinheira que durma no local. Pedem-se referências. Rua Miguel Lemos, 53, ap. 202. (33.947)

PRECISA-SE de um bom cozinheiro, só serve se for bom. Restaurante, Rua Santo Cristo 283. (39.049)

PRECISA-SE de uma cozinheira para o trivial fino e variado, com prática, tendo carteira ou referencias boas, ordenado Cr$ 3.500,00, dorme no emprego. — Tratar na Rua Candido Mendes 157, ap. 202. Tel.: 22-7957. (39.050)

PRECISA-SE de uma cozinheira na Rua da Matriz n. 15 — Botafogo. Exigem-se referências (35.936)

PRECISA-SE de um segundo cozinheiro na Rua Pinto de Azevedo n. 12, com o Sr. Pedro das 7 às 9 horas. (37.739)

PRECISA-SE de uma empregada que saiba cozinhar para trabalhar em casa de casal. Paga-se bem. Tratar à Rua Domingos Ferreira, 11, ap. 1.001. (40.566)

PRECISA-SE de uma boa empregada, para todo o serviço de um casal em apartamento. Deve cozinhar bem e ser caprichosa. Paga-se muito bem. Exigem-se referências. Telefonar para 57-2110 e chamar Dona Alice. (40.571)

PRECISA-SE 3º cozinheiro, para restaurante. Rua São José 50-A. 42.580

PRECISA-SE de cozinheira e copeira à Rua Raimundo Correia, 36, ap. 1002 — Copacabana. Pag.-se bem. (35.266)

PRECISA-SE — Cozinheira de forno e fogão; ordenado 4 mil cruzeiros. Rua Toneleros, 153. (AC-660)

PRECISA-SE para ap. de casal em Ipanema, de 2 empregadas brancas, para todo serviço, uma para cozinhar e passar, outra para copeira e faxina, que sejam parentas, mãe e filha ou então casal, mas só serve com muita prática e que dê referências. Telefonar primeiro para combinar para 27-2709, somente depois das 10 horas. (40.034)

PRECISA-SE de cozinheira. Exigem-se referências e carteira. Paga-se bem. Avenida Professor Abelardo Lôbo, 56. Tel. 26-4116. (40.561)

PRECISA-SE de uma cozinheira à Rua Senhor dos Passos 242 — 2.º andar. (39.616)

PRECISAM-SE cozinheira do trivial, forno e fogão. 3.000,00 ou mais, c/ carteira e uma copeira-arrumadeira. Rua Joaquim Silva, 123, perto dos Arcos, Lapa. (35.337)

PRECISA-SE de uma empregada que saiba cozinhar e arrumar, para pequena familia. Paga-se bem. Rua Pinto Fiuzieiredo, 31, ap. 602 — Praça Saenz Pena. (35.334)

PRECISA-SE de um cozinheiro com prática para trabalhar à noite. Av. Presidente Vargas n.º 3646, loja 5. Tratar com Joaquim, durante o dia. (41.017)

PRECISA-SE empregada para cozinhar e arrumar e dormir no emprego. Ordenado Cr$ 2.500,00 — Exigem-se referencias. Rua Itacurussá n.º 30, ap. 501 — Tijuca. (38.312)

PRECISA-SE de um cozinheiro com bastante prática de pensão. Av. Franklin Roosevelt, 84, 4.º andar, 401 — Castelo. (38.138)

PRECISA-SE cozinheira com boa referencias. Tratar Rua Saboia Lima 11, ap. 502. Tijuca, fim bonde Aguiar-Fábrica. (4.097)

PRECISA-SE de um ajudante de cozinha, com prática. Rua Visconde de Maranguape n.º 22. (37.056)

PRECISA-SE ajudante de cozinha c/ pratica. Tratar à Av. Suburbana 14-A, Restaurante Benfica, com Guilherme. (35.981)

PRECISA-SE de ajudante de cozinha, com prática, na Pensão Passeio, na Rua Juan Pablo Duarte n. 13 — Ant. Marrecas. (37.707)

PRECISA-SE de uma cozinheira com muita prática. Exige-se referencias. Avenida Osvaldo Cruz. Tel.: 25-7016. (AC-488)

PRECISO empregada para cozinhar o trivial simples, pode aprender corte e costura nas horas vagas. Ordenado inicial Cr$ 1.500,00. Academia de Corte — Tel. 42-6279. (35.744)

PRECISA-SE de uma cozinheira para casal. Dorme no emprego. R. Gustavo Sampaio, 344, ap. 101 Tel. 37-6800. (38.189)

PRECISA-SE de uma cozinheira c/ ou s/ prática para trabalhar em pensão. Dorme fora. Rua Gago Coutinho, 53. Tel. 25-9180 — Largo do Machado. (39.148)

PRECISA-SE de cozinheira do trivial fino e variado. — Tratar à Estrada Velha da Tijuca, 32 — Tel. 38-4131. (39622)

PRECISA-SE de senhora respeitável, mesmo com filho crescido, para cozinhar e cuidar de casa de 3 homens. R. General Canabarro, 592, no começo da Avenida Maracanã. (33.436)

PRECISA-SE de cozinheira, com muita prática e que dê boas referências. Tratar: Visconde de Pirajá, 415, ap. 302. (36.157)

PRECISA-SE de uma empregada para serviços de cozinha e passagem de roupa a ferro. Maiores esclarecimentos à Rua da Assunção 71, ap. 801. (33.066)

PRECISA-SE de boa empregada para cozinhar e arrumar, que durma no aluguel e dê referências. C

Empregos diversos

Auxiliares – Escritório

Precisa-se de môças e rapazes, dactilógrafos, com boa letra, para importante indústria. Cartas para 33.786, na portaria dêste Jornal. (33.786

AUXILIAR DE ESCRITÓRIO

Precisa-se com boa letra e forte em cálculos. Cartas, do próprio punho, para 35746 na portaria dêste jornal. (35746

A GENERAL ELECTRIC S. A., Rua Miguel Ângelo, 37, Maria da Graça — Oferece, gratuito, grande quantidade de atêrro. (35939

AUXILIAR DE ESCRITÓRIO

Importante firma precisa com urgência de um auxiliar de escritório com prática em extração de notas fiscais. Exige-se ter boa letra, ser firme em cálculos, bom dactilógrafo, reservista e ter no máximo 25 anos de idade.

E' escusado apresentar-se quem não tiver os requisitos solicitados.

Atende-se dia 5, das 8 às 10 horas — Sr. Silva — Avenida Graça Aranha, 327 — 8.º andar. (33.462

AUXILIARES

SHELL BRAZIL LIMITED oferece oportunidade de ingresso em seu quadro de funcionários, a jovens que possuam os requisitos abaixo:

a) — idade máxima 25 anos;
b) — instrução: no mínimo ginasial completo, dando-se preferência a quem esteja fazendo curso de Contabilidade;
c) — quite com o Serviço Militar;
d) — alguma experiência em Escritório Comercial.

Os interessados queiram se dirigir ao Departamento de Pessoal à Praça Pio X n. 15 — 3.º andar sala 307. (37.270

Auxiliar de balcão

Casa atacadista de tecidos, precisa de um rapaz entre 17 e 25 anos, para trabalhar no balcão.

Necessário boa apresentação, dando-se preferência a quem já tenha trabalhado nestas funções.

Carta com pretensões para 41.127, na portaria dêste jornal. (41.127

BABÁ

Procura-se, com referências, para casa de alto tratamento. Tratar, depois de segunda-feira, à Rua Cosme Velho n. 103. Laranjeiras. (32846

COZINHEIRO

Que conheça bem a cozinha internacional e nacional e bom conhecimento da cozinha alemã. Com referências. Apresentar-se, segunda-feira, dia 4, entre 12 e 14 horas, à Rua Real Grandeza n. 243. Não atendemos pelo telefone. (38.106

CARPINTARIA

Precisa-se de um metalúrgico, carpinteiro, lustrador, chapeador, com prática. Tratar com o Sr. Luís. Atende sábados e domingos até às 14 horas, Rua Heleodora, 236, Terra Nova — Pilares. (37.109

CONTADOR

Precisa-se competente, para assumir cargo de chefia de escritório imediatamente.

Apresentar-se à Av. Guilherme Maxwell, 377, com Dr. Castão. (38.162

Copeira-arrumadeira

Casal precisa, muita prática, paga-se bem, exigem-se referências, carteira. Saídas, domingo. Tratar pessoalmente, à Rua General Urquiza n. 133. Leblon. (31.675

CONTADOR

Grande companhia, sediada no Distrito Federal, necessita de contadores, para serviço de auditoria, com viagens ao Norte do País. Cartas com antecedentes, referências e salário desejado para 36643, na portaria dêste jornal. (36.643

DESENHISTA DE ESTRUTURAS METÁLICAS

Precisa-se, para importante firma desta Capital, com muita prática em detalhar estruturas metálicas pelo método americano.

Exige-se grande capacidade de trabalho e produtividade.

Cartas com currículo, referências e pretensões, para 35.307, na portaria dêste jornal. (35.307

DESENHISTA INDUSTRIAL

Precisa-se, para importante firma desta Capital, com experiência em projetos industriais, instalações elétricas, encanamentos em geral, serviços de caldeiraria e possuindo boas noções de desenho mecânico. E desejável que esteja familiarizado com métodos americanos.

Carta com currículo, referências e pretensões para 35306, na portaria dêste jornal. (35.306

DESENHISTA ARTÍSTICO

Precisa-se para serviço de off-set. Semana de cinco dias. Boas possibilidades.

Tratar com o Sr. Maurício Birman, à Rua da Quitanda, 46, 4.º andar.

Desenhistas Projetistas

Precisa-se de desenhistas projetistas de máquinas.

Tratar: Rua Miguel Ângelo n. 37 — Maria da Graça. (35938

EMPREGADO MENOR

De 14 a 15 anos, com curso primário completo, que deseje aprender a profissão de laboratorista para estudar no SENAI — Apresentar-se de segunda a quinta-feira, à CHIMICA "BAYER" S. A., Rua D. Gerardo, 42 — 6.º and. (33.656

ESTUCADORES

Precisam-se competentes. Apresentar-se à Rua Viúva Cláudio, 417, próximo ao Largo do Jacaré, com o Sr. Elias. (40135

Estenodactilógrafa

Precisa-se com boa prática em francês e português. Escrever para a Caixa Postal n.º 3986, nesta, indicando referências, idade e ordenado. (40.597

ENGENHEIRO PROJETISTA INDUSTRIAL

Precisa-se, para importante firma desta Capital, com boa experiência em projetos de instalações industriais e sólidos conhecimentos práticos e teóricos de eletricidade, hidráulica, mecânica e construções. Conhecimento de inglês desejável.

Cartas com currículo, referências e pretensões para 35.308, na portaria dêste jornal. (35.308

Eletricistas Instaladores

Precisam-se à Praça Alberto Monteiro Filho n.º 10 (antiga Viúva Cláudio) — VIDRARIAS CISPER. Paga-se bem. (C 23.507

GENERAL ELECTRIC S. A.

PRECISAM-SE

Mecânicos Ajustadores — Torneiros Mecânicos — Fresadores e Retificadores Universal. Tratar: Rua Miguel Ângelo, 37 — Maria da Graça. (35940

INFORMANTE CADASTRAL

Cia. de tecidos precisa de um rapaz para serviço de informações confidenciais. Necessário escrever a maquina e boa letra. Carta com indicações de sua capacidade e pretensões para 41129, na portaria dêste jornal. (41129

MECÂNICO-AJUSTADOR

Precisa-se de um que saiba trabalhar em plaina limadora.

Apresentar-se à Estrada Rio do Pau, 1.173 — PAVUNA. (30.250

MOTORISTAS

A Emprêsa de Ônibus Germinal de Souza-Transportes admite 40 motoristas com prática de Mercedes Benz. — Avenida João Ribeiro n. 642 — Sr. Eliseu. (AM-451

MOTORISTAS

Precisa-se com mais de 2 anos de carteira profissional na ativa, como todos os documentos necessários, com prática de trânsito do Distrito Federal, para caminhões de firma particular. Tratar à Rua Pe Sève n. 54 — Largo da Igrejinha — Campo de São Cristóvão, das 8 às 11 horas. (39.192

MECÂNICO DE AVIAÇÃO

Precisa-se de competente mecânico de aviação, diplomado e com experiência de pequenos aviões de treinamento, para ocupar cargo de responsabilidade. Dá-se preferência a oficial-mecanico reformado da FAB. Tratar pelo tel. 32-1819. (40.570

NATIONAL

Precisa rapazes de 18 a 23 anos, reservistas, curso ginasial ou equivalente, que queiram tornar-se técnicos em mecânica de precisão. Curso remunerado. Futuro assegurado — Apresentar-se diàriamente, das 7,30 às 10,30, à Rua São Cristóvão, 336, sobrado. (38693

Operador para pá mecânica

Precisa-se, na Rua Frei Caneca, 399. Procurar Sr. Targino. (35068

OPORTUNIDADE !

Precisa-se de pessoas com prática de operação de pôsto de gasolina, para fazer testes para ocupar cargo de gerência.

Cartas, dando referências e pretensões para o n. 35226, na portaria dêste jornal. (35.226

PRECISAM-SE

TELEFONISTAS

(Português — inglês perfeitos)

INTÉRPRETES

(Môças, português — inglês)

SUPERVISOR (NOITE)

(Responsável serviços vigia, limpeza etc.)

(Preferivelmente ex-oficial Fôrças Armadas)

Cartas para C 22.200, na portaria dêste Jornal. (C 22.200

REPRESENTANTES

Repartições, Ministérios e Institutos

Tradicional Emprêsa, fabricante de materiais de construção tais como produtos de cimento armado, cimento-amianto, marmorites, plásticos, materiais e serviços para tratamento de água ou esgotos, procura elementos para completar seu quadro. E' indispensável já ter prática neste setor e apresentar referências pessoais. Tratar diàriamente à Rua Miguel Couto, 40, com Dr. Oscar — CASA SANO S.A. (34.605

ROVER – VENDE-SE

BASE: CR$ 190.000,00

Côr preta, 4 portas, motor 6 cilindros, estado geral ótimo. Ver e tratar à Rua Verna Magalhães n. 150, ap. 202 — Lins, com o Sr. Guilherme. É favor trazer mecânico. (37638

AUXILIAR DE ESCRITÓRIO

(RAPAZ OU MOÇA)

Precisa-se de uma auxiliar de escritório, com boa apresentação, dactilógrafa, curso comercial básico ou equivalente, firme em calculos, com conhecimentos gerais de serviços de escritório, para trabalhar na Pavuna. Apresentar-se com documentos e uma foto 3x4, à Av. Rio Branco, 14, 7.º andar, com o Sr. Waldir — Paga-se bem. (C 23325

AJUSTADORES-MECÂNICOS

Indústria mecânica de precisão localizada em São Paulo, precisa de ajustadores mecânicos competentes em montagens de aparelhos de mecânica fina; sábados livres; ótima remuneração.

Apresentar-se das 11,00 horas às 12 horas, na Avenida Rio Branco, 39, 17.º andar, s. 1704. Procurar o Sr. Fernando. (37.100

COMPANHIA AMERICANA

Admite para preencher vagas em seus quadros de serviços permanentes os seguintes profissionais:

1 Oficial serralheiro-soldador
1 Oficial Ajustador-mecânico
1 Oficial mecânico de manutenção
1 Meio-oficial mecânico de manutenção
1 Meio-oficial carpinteiro

Semana de 5 dias. Salários compensadores para os realmente capazes. Apresentar-se à Av. Automóvel Clube n. 2.051 — Vicente de Carvalho. (C 22339

Torneiros-Oficiais

Indústria mecânica de precisão localizada em São Paulo, precisa de torneiros oficiais competentes, para regulagem de tornos automáticos; sábados livres; ótima remuneração.

Apresentar-se das 11,00 horas às 12,00 horas, na Avenida Rio Branco, 39, 17.º andar, s. 1704. Procurar o Sr. Fernando. (37.095

TÉCNICOS EM MECANIZAÇÃO IBM

Grande emprêsa desta Capital necessita de 10 elementos especializados em mecanização IBM, com:

— Idade entre 25 e 35 anos;
— Curso ginasial pelo menos;
— Mínimo de 5 anos de prática;
— Capacidade de planejamento;
— Experiência de chefia;
— Iniciativa e ótimas referências.

As admissões serão feitas para trabalho permanente, em tempo integral e condicionadas a um período de experiência.

ORDENADOS DE 20, 25 E 30 MIL CRUZEIROS

Cartas para 37.125, na portaria dêste Jornal, acompanhada de "curriculum vitae" e telefone para chamado. Máximo sigilo e admissão imediata. (37.125

SOLDADOR

Cia. de Terraplenagem precisa de soldador de solda elétrica para trabalhar sua oficina fixa em Itatiaia, km. 153 Rodovia Presidente Dutra. — Tratar no local com Sr. Abdon.

SERRALHEIROS

Oficiais e meio-oficiais precisam-se na Rua Senador Alencar, 129, São Cristovão. Procurar o Sr. Manoel, das 7 às 11 horas. (23.452

SERRALHEIROS SOLDADORES

Precisam-se à Praça Alberto Monteiro Filho n. 10 (antiga Viúva Cláudio) Vidrarias Cisper. Paga-se bem. (C 23.506

SUBCHEFE DE ESCRITÓRIO

Precisa-se, de preferência contador ou ajudante de guarda-livros com bastante tirocínio e que tenha prática de chefia em escritório de movimento. Carta indicando idade, conhecimentos, ordenado pretendido e outros detalhes que julgar convenientes para 35924, na portaria dêste jornal.

TELEVISÃO TÉCNICOS

Precisamos elementos capacitados, boa oportunidade. Tratar à Rua Dias da Cruz, 185, 2.º andar, sala 217. (AM-798

TORNEIRO-MECÂNICO

Precisa-se para trabalhar em tornos novos. Não sendo bom não adianta se apresentar. Paga-se muito bem. — Rua Oliveira Lima, 3-A — Praça Verdun. (28.764

ROTULAGEM EMBALAGEM — Precisa-se de operárias com prática. Apresentar-se à Avenida Amaro Cavalcante, 1809 — Engenho de Dentro. (39.556

RAPAZ de 16 anos, precisa-se p/ aprendiz de comércio. Tratar c/ Sr. Santos. Largo de S. Francisco, 33 — A Colegial. (37.674

RAPAZ de 16 anos, precisa-se p/ aprendiz de comércio. Tratar c/ Sr. Oliveira. Rua Visconde de Pirajá, 8-A. Ipanema. (37.673

RAPAZ — Precisa-se de menor, para entregas. Farmácia Erga. Rua Mearim, 112-A. Grajaú. (37.232

RELOJOEIRO — Preciso de um bom oficial. Alameda São Boaventura 1087, loja 2 — Niterói. (30840

RAPAZ MENOR — Precisa-se, apresentar-se, Rua Santa Luzia 799 a/loja, Acordeão Azul. (32.371

RAPAZ — Precisa-se de um rapaz para serviço de entregas e limpeza, à Rua Acre n. 34, sala n. 1. Tratar com Vilar. (31826

RAPAZES de 16 a 21 anos, de ótima aparencia. Serviço de representação social. De preferencia estudantes. Ordenado de 6 a 13 mil cruzeiros. Não é para venda de apolices ou terrenos — Inicio de carreira diplomatica — Tratar com Sr Robertinho. — Av. Atlantica 2492 - ap. 301. — Tel. 37-2189. (37.065

RAPAZ — Para atender em consultório médico, pequenos recados e limpeza. Boa aparência. Av. Gomes Freire, 382, 1.º andar, sobrado, das 8 às 11. (37.327

SERRALHEIRO e soldador p/ ferro perfil e chapa. — Av. Almirante Barroso, 91, 5.º, salas 514/16. (37.599

SECRETARIO DO ENSINO SECUNDARIO, possuindo prática e registro, procura colocação. — Propostas para à Rua Barão de Mesquita n. 110, ap. 202, ou p/ telefone 34-7163. (36.514

SENHORA com 28 anos, boa aparência, curso superior, estenógrafa, boa dactilógrafa redação própria, domínio total sôbre todos os serviços de escritório, inclusive leis fiscais, tarifa alfandegária, importações, ágios, desembaraço aduaneiro, repartições públicas, contabilidade, cauções, cobranças, fichario, arquivo etc., etc., 15 anos de prática, oferece seus serviços para meio expediente ou expediente integral, a combinar. Cartas para Lucy Carneiro. Caixa Postal 3944 — Rio — D.F. (38.289

SERRALHEIRO — Precisa-se de um que tenha bastante prática, paga-se bem. Tratar à Rua General Caldwell, 77. (38.236

TIPIEIRO — Precisa-se de um tupieiro na fábrica de móveis. Rua Goiás 583 A — Piedade. (41.504

TIPOGRAFIA — Precisa-se impressor para maquina Catu — Rua do Livramento 97. (39.107

TINTURARIA — Precisa-se de um competente lavador, admissão imediata. Rua Pires Carvalho, 433-A — Del Castilho. (36.200

TORNEIROS — Precisa-se de 2 competentes, que tenham ferramentas correlatas ao serviço — Tratar na Rua Bulhões Marcial n. 973 — Vigário Geral. (33925

TORNEIRO MECANICO — Precisa-se para ônibus; à Rua João Vicente, 859 — Bento Ribeiro. (34.733

VENDEDOR

Precisa-se de vendedores-pracistas com experiência no ramo de peças de automóveis, para ótimo produto. Ainda de custo e comissão.

Os interessados deverão dirigir-se à Rua General Polidoro n. 81, em Botafogo (Departamento de Vendas), a partir de segunda-feira, das 8 às 11 horas. (AC-700

VENDEDOR

Tradicional firma desta praça admite vendedor para produtos químicos farmacêuticos, com pelo menos 5 anos de prática e bem relacionado junto aos Laboratórios e outras firmas consumidoras. Cartas detalhadas indicando pretensões para 39.089, na portaria dêste Jornal. (39.089

Vendedor para loja em Copacabana

Precisa-se de um com experiência em motonetas e aparelhos eletro-domésticos. Salário e comissão. Os interessados deverão dirigir-se a partir de segunda-feira, à Rua General Polidoro n. 81, em Botafogo (Departamento de Vendas), das 8 às 11 horas. (AC-699

VIAJANTES TECIDOS

Companhia de Tecidos precisa de viajantes para Rio Grande do Sul e Estado do Rio — Espírito Santo — Zona da Mata. Ordenado, ajuda de custo e comissões. Necessário boa apresentação e capacidade de produção. Exige-se carta de fiança.

Tratar à Rua Buenos Aires, 54 — 1.º andar. (41.190

VENDEDOR -- AJUDANTE

Preciso de um môço entre 18 a 26 anos, de boa aparência, com instrução secundária, para ajudante de um senhor de idade, na substituição de alguns bairros desta Capital, com ajuda de custas e comissão.

Tratar à Rua Leandro Martins n. 22 — Conjunto 206. (36.119

VENDEDORES

Tradicional Emprêsa fabricante de materiais para construções, tais como: produtos de cimento armado, cimento amianto, plásticos e outros, procura elementos para complementar o seu quadro de vendedores. É indispensável já ter trabalhado anteriormente como vendedor. Tratar diàriamente à Rua Miguel Couto, 45 — Loja com o Sr. Maciel. (34.610

URGENTE — Precisa-se de um bom representante para fábrica de malhas. Paga-se bem. Para esta praça. Responder para ... 33.473, na portaria dêste jornal. (33473

URGENTE — Precisa-se de algumas mocinhas de menor idade para fábrica de malhas — Rua do Cáiete, 119. (33472

VENDEDORES — Aceitam-se — Artigo de fácil colocação; não importa que o mesmo tenha outra ocupação. Tratar à Rua da Candelária, 93, 1.º — Telefone 43-7467. Falar com o Sr. Alex. (35.623

VENDEDORES para Maracanã, p/ vender mate gelado durante os grandes jogos. Aceitamos 30 novos, c/ prática e documentos. Tratar e apanhar os cartões de entrada, sábado, dia 3 das 16 às 18 horas no portão n.º 18, c/ encarregado do mate. Dá grande lucro e ótimo bico. Para venda diaria temos vagas nas carrocas do mate e aceitamos inscrições p/ carnaval. Pode tratar diàriamente no Estádio, c/ Sr. Barreto. (38.240

VOCÊ pode ganhar Cr$ 15.000,00 — Revendedôras para refrigerante nas praias. Temos apenas dez vagas. Tratar Rua Ferreira de Melo n.º 30 (Fr. General Osório) — Ipanema. (AC-695

VENDEDOR por conta própria, serviço fácil e rendoso. Tratar à Ladeira do Castro 33. Telefone 32-0808. (AM 696

VENDEDOR — Precisa-se c/ clientela, para colchão de molas — serviço externo. Paga-se bem, tratar à Rua da Alfandega, 274 — sob., Dr. Miguel. (35285

1 PINTOR, 1 meio-oficial, 1 mecanico competente e 1 lanterneiro também competente. Rua Visconde de Santa Isabel — Vila Isabel n. 301. (37.379

Auxiliar contabilidade

Precisa-se moça ou senhora — com prática dos livros de Caixa-Registro de Compras e c.c. na Fábrica Móveis Lamas, Rua Melo e Sousa, 102 — principia na Rua Francisco Eugenio, próximo à Leopoldina. (36 153

DACTILÓGRAFA

Procura-se môça, de boa aparência, com redação própria e alguns conhecimentos de inglês. Rua Desembargador Viriato, 16 (ao lado da Embaixada Americana). Telefone 22-5070. (37.223

ENGENHEIRO

Engenheiro civil formado pela ENE, com um ano e meio de experiencia em departamento de Estradas de rodagem americano, procura colocação. Cartas para 38.250 na portaria deste jornal. (38.250

Farmácia

BALCONISTA — Precisa-se com grande prática. — Exigem-se as melhores referências, sem as quais, é inútil apresentar-se. Farmácia e Drogaria Americana. Rua 13 de Maio, 147 — Nova Iguaçu. (30.419

Ferramenteiro

Precisa-se à Rua Carlos Seidl, 321. Paga-se bem. Sábado livre. Apresentar-se na 2.ª-feira, dia 5-1-1959.

LANTERNEIRO OFICIAL

Precisa-se para reforma de 5 carros Furgões. Café Capital — Av. Itaóca n.º 1905, Bonsucesso. Tratar no local. (36.117

Lanterneiro

Com longa prática, pagando ótimo salário, precisa-se à Rua Francisco Otaviano, 35, Garagem Meridional — Copacabana. (32.934

MECÂNICOS

Precisam-se com capacidade comprovada. Exigem-se referencias e documentos. Paga-se bem. Rua Alexandre Calaza 271 fundos — Grajaú. (37.558

LANTERNEIROS

Precisam-se: Auto-Mecanica Lider Ltda. Rua General Bruce, 960. Largo da Cancela — São Cristóvão. (35.618

LANTERNEIRO

Precisa-se de oficial competente para lanternagem em automóveis. TINTAS YPIRANGA. Av. Suburbana n.º 1.735. (33.658

MECÂNICO

Precisa-se de um mecânico socorrista, para automóveis a gasolina e que conheça motor a óleo Diesel. — Água Sanitária Super Glóbo. — Rua Francisca Sousa, 23. (29.461

MESTRE-DE-OBRAS POR ADMINISTRAÇÃO

Oferece-se para qualquer serviço no Distrito Federal e Estado do Rio. Competente para toda modalidade de construção.

Dá-se referencias. Rua das Laranjeiras, 434, tel.: 45-7004. (33.768

PRECISA-SE

de Torneiro e Soldador — A Transportes Paranapuan S. A., Praia do Galeão, 130 — Ilha do Governador.

SERRALHEIROS

Precisam-se à RuaÁpia n.º 242-A, esquina da Estrada Vicente Carvalho. (38.266

SENHORA MÔÇA DESQUITADA

Precisa-se sabendo escrever à máquina para escritorio comercial. — Mais detalhes em carta para 33.904 na portaria dêste jornal. (33.904

SOLDADOR ELÉTRICO

Precisa-se de dois com prática. Rua Tôrres de Oliveira n.º 297, Piedade. (35.988

Supervisor para indústria de papelão

Admite-se técnico com experiência comprovada para supervisionar indústria de papelão.

Cartas com referências e pretensões para Caixa Postal n.º 2, Cataguazes, Minas. (30.240

TORNEIRO-MECÂNICO

Precisa-se à Av. Suburbana, 128 — fundos. Mecanica Comepre Ltda. (34.277

Temos vagas

Temos vagas em galpão, para seção de lanternagem, pintura e torneiro, serviço a comissão. Exigem-se referências e carta de fiança. — Av. Pedro II, 191, São Cristóvão. (31.232

VENDEDOR CEREAIS

Casa de cereais por atacado e importação admite um bom vendedor, que seja trabalhador e que conheça bem as zonas da Capital, especialmente subúrbios da Central. É desnecessário apresentar-se quem não tiver prática e conhecimento da clientela.

Exige-se fiança. Condições a combinar, sendo levado em conta a produção.

Cartas para 31.053, na portaria dêste Jornal. (31.053

VENDEDOR

Precisa-se de um para bebidas com prática e com freguesia feita para a zona de São Cristovão. Tratar à Rua Barão do Bom Retiro, 1.131-A. (33.953

Suplemento N.º 21

Infantil

JORNAL DO BRASIL — SÁBADO, 3 DE JANEIRO DE 1959

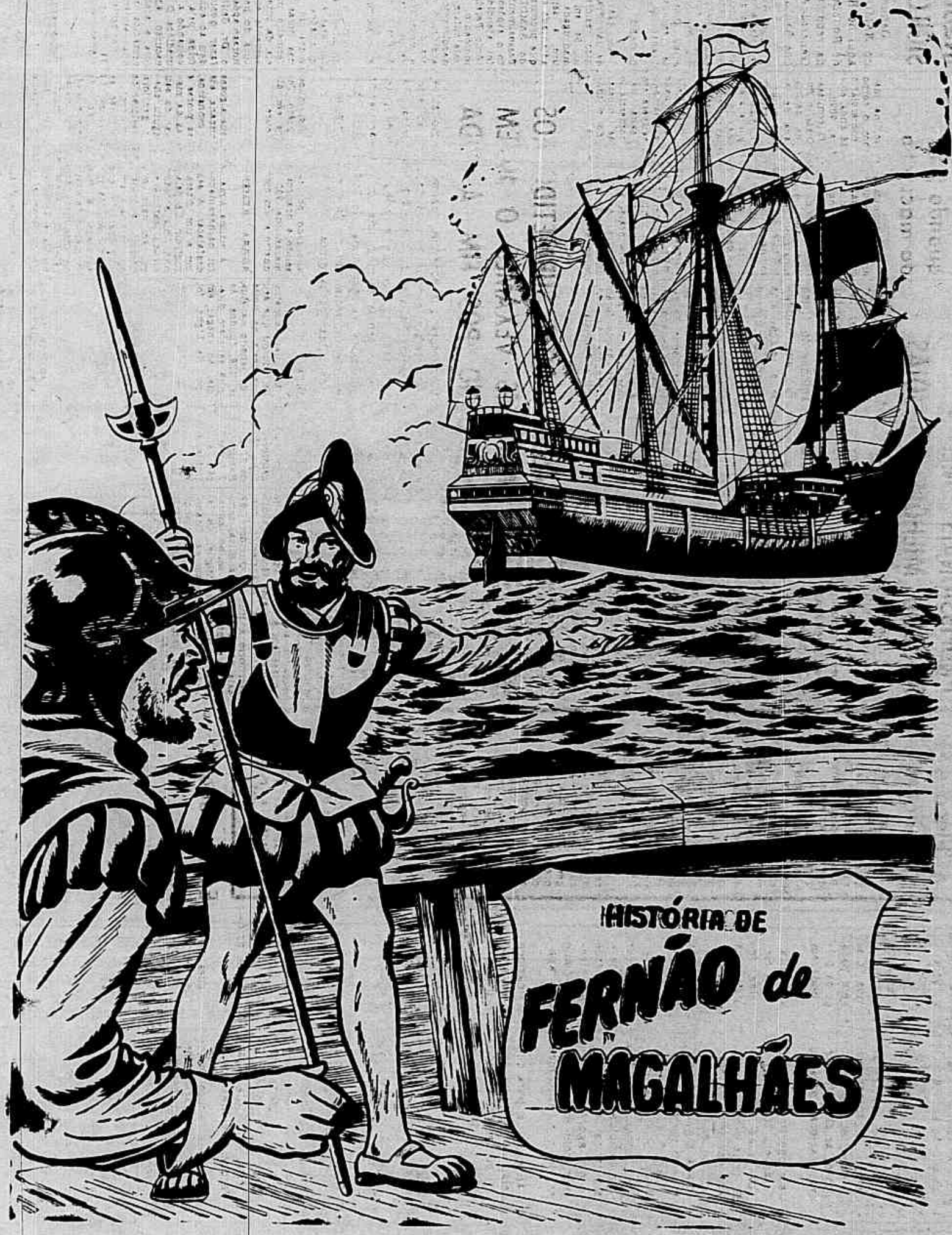

DEPOIS DE SERVIR 7 ANOS NAS ÍNDIAS E NAVEGAR EM TODOS OS MARES CONHECIDOS, O CAPITÃO MAGALHÃES REGRESSA A PORTUGAL, SUA PÁTRIA. AO SEU AMIGO FALEIRO, INFORMA SÔBRE SUA TRISTEZA DIANTE DE LISBOA.
O QUE ACHA DAS TRANSFORMAÇÕES?
VEJO QUE HOMENS HÁBEIS TRANSFORMARAM EM OURO O SANGUE DOS NOSSOS MARINHEIROS.
SIM, MAS O QUE TROUXE VOCÊ?
MUITAS CICATRIZES, ÊSTE ESCRAVO MALTÊS, MEU AMIGO... É UMA GRANDE IDÉIA!
CONVENCI-ME DE QUE O CAMINHO MAIS PERTO PARA AS ILHAS, ONDE SE ENCONTRAM AS PRECIOSAS ESPECIARIAS, NÃO É O DE VASCO DA GAMA PELO ORIENTE E SIM O DE COLOMBO, PELO OCIDENTE...
MAGALHÃES RESOLVE PEDIR AUDIÊNCIA AO REI MANOEL E INTERESSÁ-LO, MAS É REPELIDO.
SIRE, O REINO LUCRARÁ COM ISSO!
SUPÕE QUE A TERRA É REDONDA.. INSENSATO!
DIANTE DISSO, MAGALHÃES VAI PARA A ESPANHA A FIM DE FALAR COM O REI CARLOS I
NO DIA 3 DE MARÇO 1518, NO PALÁCIO.
SIM, SIRE, PELO OESTE SE CHEGARÁ MAIS DEPRESSA ÀS MOLUCAS.
AS ILHAS DAS ESPECIARIAS? ÊSSES CAMINHO NÃO É BARRADO PELAS AMÉRICAS?
NÃO, SIRE, EXISTE UMA PASSAGEM. EU A ENCONTRAREI SE TIVER MEIOS NECESSÁRIOS...
ENTUSIASMADO, O FUTURO CARLOS V CONCORDA EM AJUDÁ-LO. E A 20 DE SETEMBRO DE 1519: 5 NAVIOS: O TRINIDAD, SAN ANTONIO, CONCEPCIÓN, VICTÓRIA E O SANTIAGO, DEIXAM O PORTO DE SAN LUCAS COM 265 HOMENS
FORAM PRECISOS 20 MESES DE ESFORÇOS PARA OBTER ESTA FLOTILHA. SUA TRIPULAÇÃO ME CONSIDERA UM ESTRANGEIRO. E MINHA PÁTRIA FOI QUE ME REPELIU!

DEZ SEMANAS MAIS TARDE, MAGALHÃES CHEGA À BAÍA DO RIO DE JANEIRO...

...ONDE ENTROU EM CONTACTO COM OS ÍNDIOS.
ÊSSES HOMENS SÃO BONS. NÃO QUERO VIOLÊNCIA NEM ABUSO COM ÊLES!

DURANTE ALGUNS DIAS...
E A PASSAGEM, ALMIRANTE? QUANDO A DESCOBRIREMOS?
CARO PIGAFETTA, TENHO MAIS DO QUE CERTEZA. TENHO UM MAPA QUE A SITUA COM PRECISÃO...

NO DIA 26 DE DEZEMBRO-1519 - PARTEM PARA O SUL À PROCURA DA PASSAGEM.

CERTA MANHÃ...
OLHEM LÁ COSTA DESAPARECE!
É O LUGAR INDICADO - A PASSAGEM QUE PROCURAMOS...

NO ENTANTO, MAGALHÃES ENGANOU-SE. O QUE ELE TOMARA ERA O ESTUÁRIO DO RIO DA PRATA.
PORQUE ESSA OBSTINAÇÃO? ESTAMOS NUM RIO E NÃO NO MAR... E OS VÍVERES SE ESGOTAM...
BASTA! COMO OUSAM?

SOU O ÚNICO CHEFE AQUI E TODOS ME OBEDECERÃO! PENSEI TER EMBARCADO COM MARINHEIROS E NÃO COM POLTRÕES! A PASSAGEM EXISTE. PARA O SUL, VAMOS!

DOIS MESES DEPOIS, FOI PRECISO INVERNAR NUMA BAÍA ÉRMA.
QUE SOLIDÃO! NEM UM ÍNDIO NEM UM ANIMAL!
ESTOU COM AS MÃOS GELADAS! QUANDO SAIREMOS DÊSTE LUGAR?

OS 4 CAPITÃES VOLTAM A AMEAÇAR MAGALHÃES...
CONHECIA UMA ROTA MAIS CURTA E LÁ SE FORAM NOVE MÊSES!
OS HOMENS ESTÃO ESGOTADOS. CUIDADO, ALMIRANTE!

NÃO ME DEIXAREI INTIMIDAR. QUALQUER ATO DE INDISCIPLINA SERÁ CASTIGADO COM A PENA CAPITAL!

MESES DEPOIS TODOS VOLTAM AO MAR. MAGALHÃES AINDA CONTROLA A SITUAÇÃO

NAVEGAM AGORA EM MEIO DE CONTINUAS TEMPESTADES.

O SANTIAGO BATEU NAS ROCHAS! COM ÊSSE FURACÃO NÃO CHEGAREMOS AO NOSSO DESTINO!
CALMA, PEDRO! TUDO ACABARÁ BEM!

MAS, ALGO DE NOVO SURGE NAS COSTAS E O SAN ANTONIO É ENVIADO PARA VER.
PARTIU HÁ 4 HORAS! JÁ DEVIAM ESTAR DE VOLTA...
SE PERDERMOS ÊSSE SEGUNDO NAVIO, NADA PODEREMOS FAZER.

DE SÚBITO UM TROAR DE CANHÃO REPERCUTE AO LONGE.
É O SAN ANTONIO. VENCEMOS!
SEUS MASTROS ESTÃO ENFEITADOS! ENFIM, VENCEMOS!

O CAPITÃO DO SAN ANTONIO AVISTA-SE COM MAGALHÃES..
AVANÇAMOS POR UM CANAL. NÃO FOMOS ATÉ O FIM. MAS NÃO É UM RIO, POIS A ÁGUA É SALGADA! SERÁ A PASSAGEM?
SÓ PODE SER! DEUS SEJA LOUVADO. O SR. DESCOBRIU O CANAL.

OS NAVIOS AVANÇAM. MAS, DEPOIS DE DURA NAVEGAÇÃO, SURGE UM LENÇOL DE ÁGUA AZUL E CALMA.
GAIU NEBLINA. EIS O GRANDE OCEANO!, DOBRAMOS AS AMÉRICAS PELO EXTREMO SUL.
MAS OS VÍVERES TERMINARAM E A ÁGUA É IMUNDA.
O ESCORBUTO É TERRÍVEL! JÁ 19 VÍTIMAS!
TODOS OS HOMENS VÁLIDOS SUBAM AOS MASTROS! AVISTAREMOS TERRA.

NO DIA SEGUINTE.
TERRA! TERRA!

COM EFEITO, É UMA ILHA DESERTA..
TODOS! DESEMBARQUEM! ÁGUA!

NO ENTANTO, EM LUGAR NENHUM ENCONTRA-SE AS PRECIOSAS ESPECIARIAS.
MEUS AMIGOS, PUDEMOS DESCANÇAR E NOS RESTABELECER. AGORA VAMOS PARTIR PARA OUTRAS ILHAS, ONDE PRODUZEM A PIMENTA, A GENGIBRE E A CANELA...

QUATRO DIAS DEPOIS, NOVA ILHA APARECE. E MAGALHÃES RESOLVE EXPLORÁ-LA...

HENRIQUE, O ESCRAVO, PASSA PELA MAIOR EMOÇÃO DE SUA VIDA.
AMO! ESTAMOS PERTO DE MEU PAÍS!
ORGULHE-SE. ÉS O PRIMEIRO HOMEM A DAR VOLTA AO MUNDO!

NESSA ILHA TAMBÉM NÃO HÁ ESPECIARIAS. MAS TROCAM OBJETOS DE FERRO POR OURO.

MAGALHÃES FAZ UM PACTO DE ALIANÇA COM O HUMABON, SOBERANO DA ILHA.
O REI DA ESPANHA É O MAIS PODEROSO DO MUNDO. GARANTO SUA SOBERANIA NAS ILHAS!

COM A CONDIÇÃO QUE SE SUBMETA AO MEU DOMINIO A ILHA DE MACTAN, CUJO CHEFE É MEU INIMIGO.

PARA SATISFAZER SEU NOVO ALIADO, MAGALHÃES DESEMBARCA EM MACTAN. MAS É RECEBIDO COM FLECHAS ENVENENADAS.

AVANTE! COMPANHEIROS... NA PRAIA FUGIRÃO COMO COELHOS!

MAS. UM DARDO ENVENENADO, ATINGE O PÉ DE MAGALHÃES...
ESTOU FERIDO!

AMO, DEIXE-ME LEVÁ-LO!
NÃO SE PREOCUPEM. AVANÇEM!

VENDO O CHEFE CAIR, OS ESPANHOIS RECUAM.

SOMENTE HENRIQUE E ALGUNS PORTUGUESES SOCORREM OS FERIDOS...
NÃO ABANDONEM O ALMIRANTE!

OS BRAVOS SÃO CERCADOS POR UMA HORDA DE SELVAGENS QUE ATACAM.

OS ÚLTIMOS DEFENSORES CEDEM. O CORPO DO ALMIRANTE FICA COM OS INDÍGENAS...

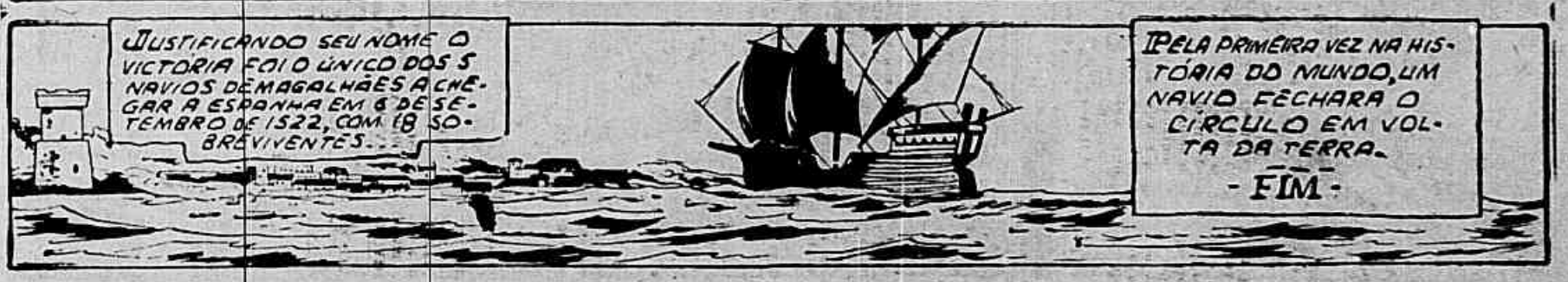
JUSTIFICANDO SEU NOME A VICTORIA FOI O ÚNICO DOS 5 NAVIOS DE MAGALHÃES A CHEGAR A ESPANHA EM 6 DE SETEMBRO DE 1522, COM 18 SOBREVIVENTES...
PELA PRIMEIRA VEZ NA HISTÓRIA DO MUNDO, UM NAVIO FECHARA O CIRCULO EM VOLTA DA TERRA.
- FIM -

LAREDO

EM AUSTIN ---

Procópio aventureiro

Por LINO

RESUMO: PROCOPIO DEVE FICAR 30 ANOS NA PRISÃO DE B. DEPOIS DE DIVERSAS TENTATIVAS DE FUGA. ESPALHA PO TODO O CORPO. MANCHAS AVERMELHADAS. O MEDICO DECLARA SER UMA DOENÇA INFECCIOSA. PROCOPIO DISSO SE APROVEITA

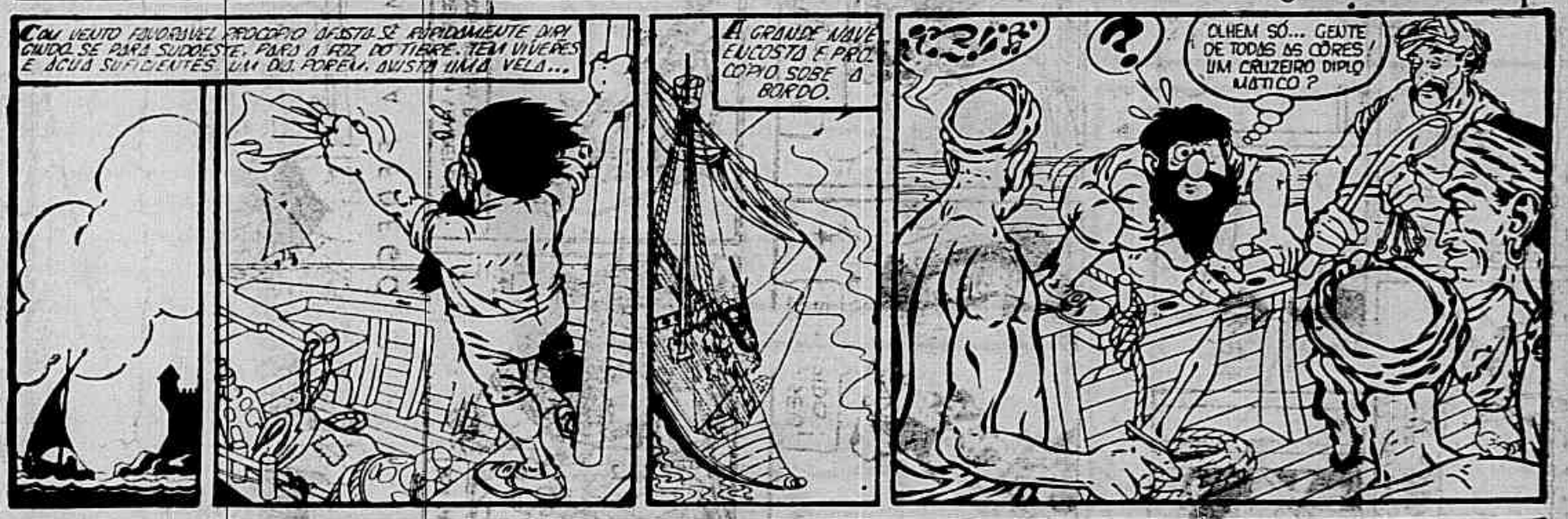

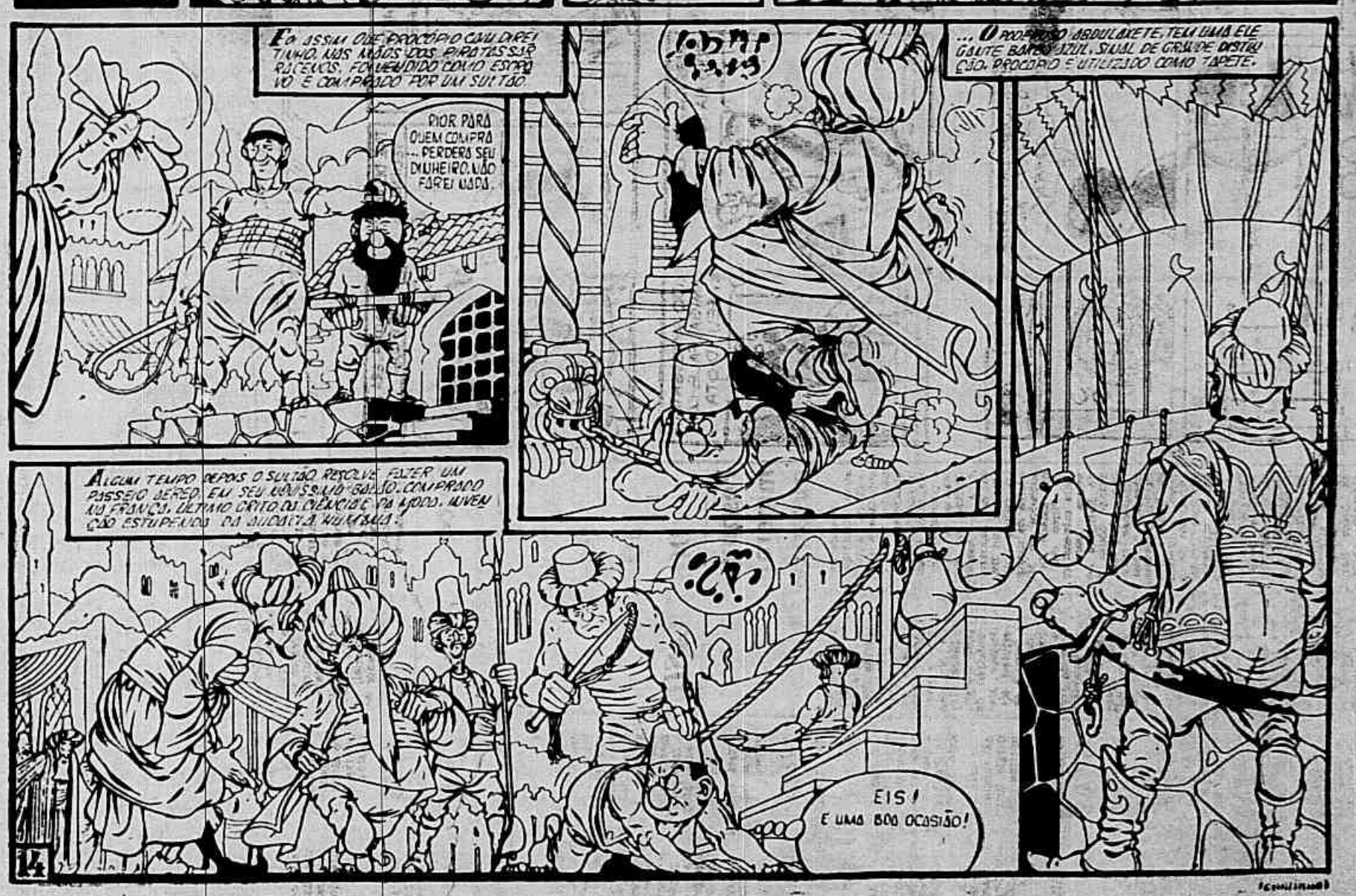

(continua)

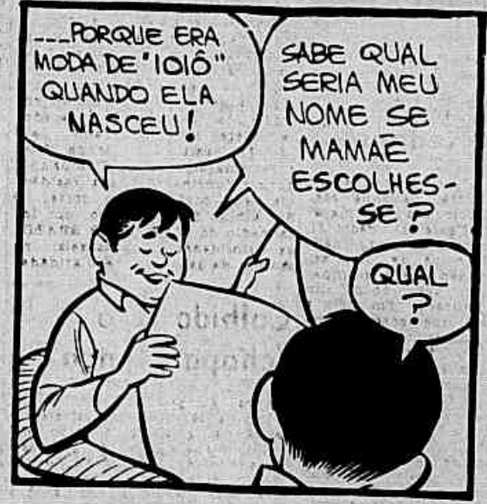

Tm. Reg. U. S. Pat. Off.—All rights reserved
Copr. 1958 by United Feature Syndicate, Inc.

HAYDN GOSEEK